KURIER WILEŃSKI

SOBOTA 21 SIERPNIA 1999 r.

DZIENNIK POLSKI NA LITWIE | Nr 161 (13706) | Cena 1 Lt

Łańcuch ludzki, który 10 lat temu połączył Litwę, Łotwę i Estonię, był wydarzeniem w skali światowej

Rocznica splecionych rąk

Wczoraj z dzwonnicy Placu Katedralnego startował bieg „Szlakiem Bałtyckim". Finisz trasy - 22 sierpnia przy parlamencie w Estonii Fot. ***Marian Paluszkiewicz***

Większość imprez poświęconych obchodom X-lecia „Szlaku Bałtyckiego" odbędzie się w poniedziałek, ale niektóre rozpoczną się już wcześniej. Na koszt państwa wydane zostały okolicznościowe plakaty i książeczka "Szlak Bałtycki - drogą do wolności".

Główny akcent obchodów rozpocznie się w poniedziałek o godz. 18 przed pomnikiem Giedymina. Przemawiać będą przewodniczący Sejmu Vytautas Landsbergis i uczestniczka ruchu oporu Nijolė Sadūnaitė. Do godz. 20 potrwa program koncertowy. O godz. 19 przed Archikatedrą i na całym szlaku Wilno - Wiłkomierz - Poniewież - Poswol - Sałaty zapłoną ognie wolności. Ludzie zapraszani są do gromadzenia się od godz. 18 w miejscach, gdzie stali w roku 1989. W Szlaku Bałtyckim aktywny udział wzięli również Polacy, którzy na 16-tym kilometrze trasy Wilno - Wiłkomierz mieli własny odcinek. Wśród narodowych flag litewskich powiewały również biało-czerwone.

Łańcuch ludzki, który 10 lat temu połączył Litwę, Łotwę i Estonię, był wydarzeniem w skali światowej, manifestującym uduchowienie aspiracji wolnościowych, powiedział przewodniczący Rady Sajudisu historyk Romas Batūra.

Na wczorajszej konferencji prasowej wspólnie z posłanką Sofiją Daubaraitė zapoznał on z rozpoczynającymi się już podczas obecnego weekendu imprezami w ramach obchodów 10-lecia Szlaku Bałtyckiego.

Jak powiedział Batūra, Szlak Bałtycki był "wydarzeniem w skali światowej, unikalnym w dziejach światowych walk o wolność i demokrację". Zdaniem historyka, ten akt był manifestacją "uduchowienia aspiracji wolnościowych mieszkańców Litwy".

Przewodniczący Rady Sajudisu zaznaczył, że obchody 10-lecia Szlaku Bałtyckiego organizowane są bez sponsorów, z udziałem komisji państwowej, Sajudisu oraz dzięki entuzjazmowi mnóstwa ludzi.

(Inf. wł.)

Landsbergis zrzekł się działki na Zwierzyńcu - opozycji tego nie wystarcza

Wymuszony dar

Przewodniczący Sejmu Vytautas Landsbergis oświadczył wczoraj, że rezygnuje z parceli, nabytej na Zwierzyńcu - w prestiżowej dzielnicy wileńskiej, ale opozycyjna LDPP domaga się mimo wszystko jego "moralnej odpowiedzialności" - rezygnacji ze stanowiska.

"Pod koniec ubiegłego roku zgodnie z prawem, jak i wielu sygnatariuszy Aktu Niepodległości 11 Marca, nabyłem w Wilnie parcelę pod budowę indywidualnego domu mieszkalnego. Teraz postanowiłem zrzec się tej własności" - stwierdził przewodniczący Sejmu V. Landsbergis w opublikowanym wczoraj oświadczeniu. Marszałek Sejmu poprosił szefa rządu o powołanie kompetentnej komisji prawników, która by sprzedała jego działkę na aukcji, a różnicę między cenami kupna i sprzedaży przeznaczyła na cele dobroczynne".

W ubiegłym tygodniu okazało się, że w zeszłym roku, korzystając z uprawnień sygnatariusza Aktu Niepodległości, V. Landsbergis za cenę około 36 tys. litów nabył 9 arów na Zwierzyńcu. Tymczasem wartość rynkowa tej działki, jak podają media, wynosi blisko pół miliona litów.

Opozycyjna LDPP w związku z tym skandalem wezwała V. Landsbergisa do ustąpienia. Z tego stanowiska LDPP nie rezygnuje też po zrzeczeniu się działki przez przewodniczącego Sejmu.

(Dokończenie na str. 2)

NAJTAŃSZE ROZMOWY TELEFONICZNE - Z NAJDROŻSZYMI OSOBAMI

Program Bitė GSM "Rodzina i przyjaciele" oferuje rozmowy telefoniczne z trzema najbliższymi osobami ze zniżką do 50%!

UAB "Bitė GSM".
Žemaitės g.15,2600 Vilnius.
Oddział informowania klientów:
tel.(8-22) 39 03 90,
tel.kom.(8-299) 2 32 32.
poczta elektroniczna: info@bite.lt
Adres w internecie: www.bite.lt.

W numerze:

Felieton str. 3

Ostatnio zasądzono, pod zwycięski chichot pana Garšvy, autonomistów z rejonu solecznickiego. Bo... dziewięć lat temu mieli odmienne zdanie odnośnie rozwiązania problemu narodowościowego na Litwie.

Reportaż str. 5

Migranci specjalnie łamią nogi, aby trafić do podbrodzkiego szpitala - tu mają opiekę, dobre warunki . A my bezpłatnie wykorzystujemy lekarzy, nie mówiąc już o lekach, miejscu, elektryczności, wodzie itd.

Aktualności str. 6

Deszcz nie był przeszkodą, żeby przebrnąć do sceny i śpiewać razem przebój "Hotel California". Masa parasoli, z których grad kropli spadał na twarze śpiewających, jeszcze bardziej uromantyczniła występ Chris de Burga.

Z poczty str. 11

Z żelaznych krzyży zaczęły znikać tabliczki z brązu z napisami. Znaleźli się tacy mieszkańcy Trok, którzy z braku miejsca na cmentarzu, niszczyli pomniki i w ich miejscu grzebali swoich bliskich.

Motoryzacja str. 13

Ten samochód nie jest wcieleniem jakiegoś tam diabła. To po prostu sam Mefisto. Moc, jaką czujesz wciskając pedał gazu, odbiera ci zdrowy rozsądek.

UAB „Klion" Birbynių 4, Vilnius, tel.: 62 85 21, faks: 61 83 85

DĘBICA

SENTENCJA DNIA

Nie ma nic gorszego niżli aktywna głupota.

Geothe

4 770799 000005

Kalejdoskop aktualności

Pomyślna droga do NATO

Stany Zjednoczone Ameryki już wyraziły swoje życzenie widzieć Litwę wśród krajów NATO, zaznaczył przewodniczący Sejmu Vytautas Landsbergis podczas spotkania z przebywającymi na Litwie doradcami członków Kongresu USA.

Przewodniczący Sejmu wysoko ocenił projekt finansowania wojskowego, przygotowany przez Komitet Asygnacyjny Izby Reprezentantów USA o konkretnym wsparciu przygotowań Litwy do członkostwa w aliansie oraz do otwarcia w Wilnie przedstawicielstwa Federalnego Biura Śledczego.

Wskazuje to, powiedział V. Landsbergis, że Ameryka poważnie traktuje gotowość Litwy do członkostwa w NATO.

Zielone światło biznesmenom

Działający 2 miesiące i 10 dni rząd Rolandasa Paksasa poinformował wczoraj dziennikarzy, że w celu zrealizowania jego programu stworzono lepsze warunki biznesu, sprzyja się rozwojowi produkcji i eksportu.

Premier Rolandas Paksas oświadczył, że zostanie zrealizowany program liberalizacji przedsiębiorczości i nastąpią związane z tym zmiany w systemie urzędu celnego i podatkowym. Kardynalne zmiany nastąpią w polityce wspierania rolnictwa, a także w reformie ubezpieczeń społecznych, praworządności, przede wszystkim w walce z przemytem, zreformowany zostanie sektor energetyczny, udoskonali się zarządzanie. Szerzej o tym - na wtorkowej stronie "Gospodarka".

Projekt zmniejszenia budżetu

W następną środę rząd rozpatrzy przygotowany przez Ministerstwo Finansów projekt skorygowanego budżetu państwowego na rok bieżący, przewidujący zmniejszenie wydatków budżetu o blisko 600 mln Lt, czyli o przeszło 8 proc. Wczoraj zatwierdził go premier Rolandas Paksas.

Poproszony dziennikarzy o skomentowanie publicznie wyrażonej w tym tygodniu opinii przewodniczącej sejmowego Komitetu Budżetu i Finansów Elvyry Kunevičienė, że nie ma potrzeby korygowania tegorocznego budżetu, gdyż można go wykonać doskonaląc administrowanie podatków i wykorzystując rezerwy rządu, R. Paksas zauważył: "Sejm przyjmuje uchwały w sprawie budżetu, nie zaś ten lub inny poseł, niezależnie od jego kompetencji". W ciągu 7 miesięcy br. budżet państwowy nie otrzymał 611,3 mln litów dochodu.

Dług za energię nadal ciąży

Białoruś nie akceptuje propozycji litewskich jak najszybszego zwrotu długów za otrzymaną energię elektryczną. Tegoroczne ogólne zadłużenie Białorusi dla Litwy za energię elektryczną sięga 365,1 mln litów. Państwowy koncern białoruski "Belenergo" jest dłużny 267,2 mln Lt, a faktyczny pośrednik "BALTIC-SHEM" - prawie 134 mln litów. Ostatnio ta spółka była w stanie przelać w gotówce "Lietuvos energii" zaledwie 32,6 mln litów.

"BALTIC-SHEM" zaproponowała harmonogram zwrotu długu, zakładający ratalne zwrócenie do końca roku całego długu. Tymczasem Litwa, chcąc go odzyskać, rozważa z prawnikami możliwość nie tylko skorzystania z kodeksu cywilnego - Wileński Sąd Okręgowy otrzymał powództwo w sprawie wyegzekwowania blisko 44,5 mln litów odsetek karnych.

Na razie spokój

W Wilnie strajki pracowników transportu pasażerskiego w tym roku nie odbędą się - przedstawiciele konfederacji związków zawodowych zajezdni autobusowej i trolejbusowej zgodzili się odłożyć je do 11 stycznia przyszłego roku.

Do tej daty pracownicy obu taborów będą obserwowali realizację planu rozstrzygania problemów transportu pasażerskiego oraz przestrzeganie protokołu, podpisanego z wicemerem stolicy Algirdasem Čiučelisem. W razie nieprzestrzegania porozumień, w dniach 11 i 18 stycznia przyszłego roku planowane są strajki ostrzegawcze, a 13 lutego - strajk powszechny.

Komfortowe wędkarstwo... na krzesłach

W drugiej pod względem wielkości rzece Litwy zaczęto łowić ryby nie tylko tkwiąc w wodzie, ale też... siedząc na krześle. W Wilnie, nie opodal Parku Górnego zauważono wędkarza, siedzącego na krześle prawie pośrodku Wilii.

Fot. ELTA

Obecnie poziom rzeki jest nieco niższy w porównaniu z sierpniową normą. Sięga on 222 cm zamiast 255.

Urodzinowe pozdrowienie

Prezydent Valdas Adamkus złożył życzenia hierarchowi Kościoła Katolickiego Litwy kardynałowi Vincentasowi Sladkevičiusowi, który wczoraj ukończył 79 lat.

Sladkevičiusa wczoraj odwiedzili również premier Rolandas Paksas i kanclerz rządu Dalia Kutraitė.

Sladkevičius jest jedynym duchownym na Litwie, podniesionym do godności kardynała. **(ELTA, BNS)**

Nowy attache wojskowy RP w Wilnie

Obowiązki spełniał właściwie

Toast za pomyślność. Od lewej: nowy attache wojskowy RP W. Marzęda, wiceminister ochrony kraju P. Malakauskas, głównodowodzący Wojska Litewskiego gen. J. Kronkaitis, pułkownik G. Pongowski oraz prof. E. Teichmann Fot. **Marian Paluszkiewicz**

Wczoraj w Ministerstwie Ochrony Kraju odbyła się ceremonia akredytacji nowego attache wojskowego Rzeczpospolitej Polskiej pułkownika Włodzimierza Marzędy.

Zastąpił on na tym stanowisku swego kolegę pułkownika Grzegorza Pongowskiego, który rezydował w Wilnie od 23 września 1996 roku. Zdaniem prof. Eufemii Teichmann, ambasador RP w Wilnie, Pongowski „spełniał swe obowiązki właściwie". Umowa o współpracy wojskowej między Polską a Litwą została podpisana 15 czerwca 1993 roku. W ciągu całego okresu współpracy Polska udzieliła niemałej pomocy w postaci pojazdów opancerzonych, śmigłowców, stacji radiolokacyjnych oraz amunicji przeciwczołgowej. Oba państwa prowadzą wymianę stażystów. Przystąpiono do realizacji planu przystąpienia Litwy do trójstronnej współpracy duńsko-niemiecko-polskiej.

Zawarto porozumienie międzyresortowe o wymianie informacji radiolokacyjnej w przestrzeni powietrznej. Najważniejszym „dzieckiem" współpracy jest LITPOLBAT. Ma być też podpisane porozumienie o udziale 30 żołnierzy litewskich w operacjach KFOR w Kosowie w składzie polskiej jednostki wojskowej. We wrześniu tego roku, zgodnie ze scenariuszem misji pokojowej, odbędą się manewry „Gintarinė viltis'99" z udziałem wspólnej jednostki litewsko-polskiej LITPOLBAT. Wezmą w nich udział żołnierze z Danii, Niemiec i Rumunii oraz obserwatorzy z Rosji, Białorusi, Ukrainy, Turcji, Grecji. **Z. Ż.**

Włodzimierz Marzęda urodził się 27 marca 1946 r., posiada wyższe wykształcenie. W 1965 r. nadano mu pierwszą rangę oficerską, w 1996 - podniesiono do rangi pułkownika.

W latach 1963-65 studiował w Wojskowej Szkole Radiotechnicznej. W latach 1965-69 służył w jednostkach Warszawskiego Okręgu Wojskowego. W latach 1969-74 był słuchaczem Wojskowej Akademii Technicznej. W latach 1974-88 ponownie służył w jednostkach Warszawskiego Okręgu Wojskowego. W latach 1988-91 pracował w Sztabie Generalnym. W 1991 r. - w Ministerstwie Obrony Narodowej.

Został nagrodzony Złotym i Srebrnym Krzyżem Zasługi oraz odznaczeniami resortowymi.

Pułkownik Włodzimierz Marzęda jest żonaty, ma córkę i syna.

Wymuszony dar

(Dokończenie ze str. 1)

"Niezbędna jest również jego odpowiedzialność moralna. Uważam, że ma zadecydować o tym partia konserwatystów. LDPP w swoim czasie zdecydowała się na moralne ukaranie swego lidera" - oświadczył wiceprzewodniczący LDPP Povilas Gylys, przypominając wydarzenia z początku roku 1996, gdy z powodu wycofania oszczędności z bankrutującego LAIB, ze stanowiska premiera odwołany został ówczesny lider LDPP Adolfas Šleževičius.

Gylys skrytykował życzenie V. Landsbergisa, aby pieniądze za sprzedaną skandaliczną parcelę przeznaczyć na cele dobroczynne. "Nie może on swobodnie dysponować tym majątkiem, gdyż działka stanowi własność państwa. Toteż państwo zadecyduje, jak ma być wykorzystana działka oraz pieniądze z jej sprzedaży" - stwierdził wiceprzewodniczący LDPP.

Jednocześnie Nowy Związek (socjalliberałowie), kierowany przez prawnika Artūrasa Paulauskasa, apeluje do Prokuratury Generalnej, aby zbadała podane przez media fakty o tym, że V. Landsbergis nie włączył nabytej na Zwierzyńcu parceli do ubiegłorocznej deklaracji dochodów i majątku. "Takim postępowaniem V. Landsbergis naruszył kodeksy karny i administracyjny. Fakt, że Landsbergis zrezygnował z prawa własności do działki, nie zwalnia go od odpowiedzialności za łamanie prawa" - głosi oświadczenie NZ.

(ELTA)

Zamiarów naczelnika powiatu nie da się urzeczywistnić

Szpital zostanie

Propozycja naczelnika powiatu A. Vidūnasa w sprawie przeniesienia Wileńskiego Szpitala Zakaźnego do pomieszczenia Republikańskiego Szpitala Chorób Skórnych i Wenerycznych nie jest możliwa do zrealizowania.

Do takiego wniosku doszła powołana przez ministra zdrowia R. Aleknę grupa robocza pod przewodnictwem dyrektora departamentu zarządzania Ministerstwa Zdrowia G. Valantavičiusa. Zlecono jej przeanalizowanie medycznych, technicznych i higienicznych możliwości przeniesienia szpitala zakaźnego.

Powołana przez ministra zdrowia grupa robocza ustaliła, że pomieszczenia Republikańskiego Szpitala Chorób Skórnych i Wenerycznych, do których A. Vidūnas proponuje przenieść szpital zakaźny, całkowicie nie odpowiadają potrzebom placówki leczniczej o takim profilu, więc należałoby dokonać kosztownej rekonstrukcji: wznieść osobny oddział przyjęć, urządzić około 30 boksów, inne specjalne pomieszczenia. **(ELTA)**

Sprawa sądowa członków przewrotu 13 Stycznia

Werdykt zapadnie w przyszłym tygodniu

Wileński Sąd Okręgowy w następnym tygodniu - w poniedziałek -przystąpi do ogłoszenia wyroków sześciu uczestnikom nieudanego zamachu stanu z 13 Stycznia.

Na tym sądzie, przypuszczalnie, wyrok odczytywany będzie co najmniej trzy dni. Pracownicy sądu twierdzą, że jego czas trwania zależy od tempa odczytywania wyroku, stanu zdrowia oskarżonych. A propos, nie podaje się, ile stron liczy wyrok, którego autorem jest kolegium sędziowskie pod kierownictwem przewodniczącego Wileńskiego Sądu Okręgowego Albinasa Sirvydisa.

Licząca 332 tomy sprawa rozpatrywana była od jesieni 1996 r. Przed sądem stanęło tylko sześciu z 51 oskarżonych o styczniowy spisek osób - inni zamieszkali na terenie byłego Związku Sowieckiego uczestnicy krwawych wydarzeń nie zostali wydani instytucjom praworządności litewskiej.

Wszyscy oskarżeni w ostatnim słowie twierdzili, że są niewinni i prosili o umorzenie sprawy, nazywając ją sfabrykowaną. Zdaniem zamachowców, władze litewskie sądzą ich za przekonania komunistyczne, chcąc się rozprawić z partią komunistyczną i międzynarodowym ruchem robotniczym.

W sprawie 13 Stycznia jest 1782 poszkodowanych, w tym 14 śmiertelnych ofiar agresji.

Największym brzemieniem odpowiedzialności za te ofiary oraz publiczne nawoływania do obalenia przemocą suwerenności Republiki Litewskiej oraz tworzenia organizacji antypaństwowych Prokuratura Generalna obarcza Mykolasa Burokevičiusa, który się uważa za obywatela nie istniejącego Związku Sowieckiego. Grozi mu kara 15 lat pozbawienia wolności, jego współbojownikowi Juozasowi Jermalavičiusowi - 12 lat. Obaj od roku 1994 przebywają w wileńskim areszcie śledczym.

Czterem pozostałym oskarżonym, oczekującym na wyrok na wolności - Juozasowi Kuolelisowi, Stanisławowi Mickiewiczowi, Leonasowi Bartoševičiusowi oraz Jarosławowi Prokopowiczowi - oskarżyciele państwowi zaproponowali od 4 do 7 lat pozbawienia wolności.

(ELTA)

Zwykłe zapominalstwo

Dwa dni z rzędu (19 i 20 sierpnia br.) w "Lietuvos rytas" ukazały się ogłoszenia o konkursach na objecie stanowiska dyrektora w szeregu szkołach średnich m. Wilna. Naszych Czytelników zdziwił fakt, iż dwie szkoły - średnia nr 10 (z polskim językiem nauczania) oraz M.Dobużyńskiego (język rosyjski - wykładowy) - zostały odłączone tzn. ogłoszenie o wakujących stanowiskach dyrektora przeszło osobno (20 sierpnia). Poza tym zainteresował ich fakt, że ogłoszenie to ukazało się tylko w dzienniku litewskim , a nie w polskim, czy też rosyjskim, co byłoby chyba w tym wypadku bardziej celowe. O skomentowanie tego faktu poprosiliśmy kierownika wydziału oświaty samorządu miasta Wilna Juliusa Skaistenisa.

- Nie ma w tym żadnej innej racji, niż ta, że po prostu te dwie szkoły zostały zapomniane, gdy podawaliśmy ogłoszenie o konkursie na objęcie stanowisk dyrektora. Błąd swój naprawiliśmy w następnym dniu, płacąc oczywiście dodatkowo, za drugie ogłoszenie. Czyli przegraliśmy na tym sami, te zaś dwie szkoły wygrały, gdyż drugie ogłoszenie jest bardziej widoczne. Co się tyczy faktu, że zamieściliśmy je w piśmie litewskim, jest to najzwyklejsze uzasadnienie - ustawa wymaga, aby tego rodzaju ogłoszenia były w języku państwowym. Wybraliśmy "Lietuvos rytas" z racji największego nakładu.

Tyle kierownik wydziału. Redakcja "Kuriera Wileńskiego" w swoją kolej przypomina, że zamieszcza ogłoszenia również w języku państwowym.

Fenomen przyrody

Inaczej nie da się nazwać trzech zrośniętych, niczym bracia syjamscy, podgrzybków, na które natrafiłem po raz pierwszy w ciągu wielu lat grzybobrania w lesie nieopodal stacji kolejowej Kidarai w rejonie solecznickim.

Trudno uwierzyć, ale fakt pozostaje faktem, o czym każdy może się przekonać, patrząc na to zdjęcie.

Rzeczywiście, istny fenomen przyrody. Nieprzypadkowo się mówi, że w przyrodzie wszystko się zdarza.

Grigorijus Demenokas,
wilnianin
Fot. **Marian Paluszkiewicz**

„Uniwersytet Mikołaja Kopernika w Toruniu przyjmie na studia zaoczne kierunku „Marketing i Zarządzanie" grupę młodzieży z Wileńszczyzny.

Osoby, które pomyślnie zaliczą 3-letnie studia, będą mogły kontynuować studia w ciągu następnych dwóch lat w trybie dziennym aż do uzyskania stopnia magistra.

Termin składania dokumentów do 30 sierpnia br. Telefon do informacji 61-15-16 w godzinach od 9.00 do 15.30".

Felieton

Bajeczki z nocnej szafeczki

Zacznę znów od kawału, bo nasze życie to jeden wielki kawał ... Rzecz dzieje się w Sowieckiej Rosji. Ktoś doniósł, że Abramowicz ma podejrzanie dużo pieniędzy. Przyszli do niego z rewizją. Nic nie znaleźli, więc pytają, skąd bierze pieniądze. "Z nocnej szafeczki" - odpowiedział pogodnie Abramowicz. "A skąd biorą się pieniądze w nocnej szafeczce?". "Żona je tam położyła". "A kto dał pieniądze żonie?". "Ja". "A ty skąd je masz?". "Z nocnej szafeczki"...

Nasz budżet przypomina nocną szafeczkę: niby już nic nie ma, a tu nagle znajdują się pieniążki na poratowanie bankrutującego kolesia, na założenie nowego departamenciku, komiteciku dla przyjaciół. Gdy w końcu sytuacja w kraju staje się bardzo napięta - wyciąga się "polską kartę" (trzeba czymś osłodzić rodakom niepowodzenia). Ostatnio zasądzono, pod zwycięski chichot pana K. Garšvy, autonomistów z rejonu solecznickiego. Bo ... dziewięć lat temu mieli odmienne zdanie odnośnie rozwiązania problemu narodowościowego na Litwie.

A czy wiecie, jak będziemy ratować gospodarkę? - założymy dziesiątki ośrodków turystycznych, w każdej wiosce. Coś jak konserwatoria, które otwierał Wasilij Iwanowicz, aby głodni ludzie mieli pod dostatkiem konserw.

Również pani Elwira Kunevičienė wróciła do tematu - znów zaczęła przejmującym głosem udowadniać, że nie należy zmniejszać budżetu (bo skąd wziąć pieniążki dla prominentów?), tylko wymóc na dłużnikach-przedsiębiorcach, by spłacili długi. To oznacza, że wstąpimy w nową erę bankrutowania przedsiębiorstw, wyrzucania setek ludzi na bruk...

A wiecie, jak zarabiają bezrobotni zamieszkali na granicy z obwodem kaliningradzkim? - jeżdżą codziennie do obwodu, kupują dozwolone przez komory celne kilogram cukru, butelkę wódki, napełniają bak w samochodzie benzyną i wracają do domów. Sprzedają to i żyją z tego. Już niektóre mądre głowy zastanawiają się, jaki podatek można z nich ściągnąć.

Dla bezrobotnych nocna szafeczka jest zamknięta. Oglądają się za to na nią prominenci z Litewskiego Radia i Telewizji, bo już przegwizdali wszystkie pieniądze i mają milionowe zadłużenie. Ale dziwna rzecz - wczoraj wszyscy potępiali LRT za niegospodarność, a dziś cały naród zastanawia się jak LRT pomóc. LRT jest tubą sejmową, więc jak można ..

W początku roku Narodowy Bank buchnął na ratowanie banku "Litimpeks" 20 mln litów. "Litimpeks" połknął to i żąda więcej. Rzucił się na pomoc kolega Visokevičius z "Taupomasis Bankas", ale go umitygowano. Na razie. Krążą pogłoski, że chce w to się wkopać ... polski Kredyt Bank. Panie, miej go w swej opiece! Klienci "Litimpeksu", owszem, są solidni, ale ...

Przecież u nas codziennie dzieją się niestworzone rzeczy: można przerzucić z jednego miejsca na inne szpital, by sygnatariusze, którzy kupili za taniochę ziemię w jego pobliżu, mieli czystsze powietrze; można dywidendy przedsiębiorstw wrzucić zamiast do koszyków akcjonariuszy, do koszyków koszykarzy, a potem wymagać, aby przedsiębiorstwa raz jeszcze te dywidendy wypłaciły.

Ostatnio pojawiła się w prasie bulwersująca wiadomość: samorząd wileński będzie sprzedawał na aukcji parcele na Szeszkine, Zwierzyńcu i Starówce. Spodziewa się uzyskać z tego 25 mln litów. To brzmi budująco, ale ... co z właścicielami, którzy od dawna czekają na zwrot ziemi właśnie na tych terenach? W urzędzie słynnego pana Alisa Vidūnasa rok temu mówiono mi, że na Zwierzyńcu już nie ma wolnych placów. Okazało się, że ten sam pan Vidūnas, w tym samym czasie sprzedał na tym samym Zwierzyńcu dla pana Landsbergisa za 33 tys. parcelę, której wartość wynosi pół miliona. Tuż obok dostali placyki koledzy. W europejskim państwie najpierw zwraca się własność właścicielowi, a potem sprzedaje resztę.

Ciekawe, czy moje 12 arów na Zwierzyńcu pójdą pod młotek, czy może już sprzedano je któremuś z sygnatariuszy?

Barbara Znajdziłowska

Jutro - Dzień „Kuriera Wileńskiego" w Podbrodziu

Przed wygłoszeniem pierwszego kazania po polsku nie spałem przez całą noc

Potrzebna jest własna parafia i kościół

Ksiądz Valentinas Šiuša z ministrantem Władkiem przy kaplicy św. Jacka w Podbrodziu Fot. **Zbigniew Markowicz**

Od 1 lipca w Podbrodziu prowadzi pracę duszpasterską nowy ksiądz Valentinas Šiuša. W 1989 roku ukończył seminarium duchowne w Kownie i jako jeden z pierwszych otrzymał święcenie kapłańskie w katedrze tuż po odzyskaniu niepodległości Litwy.

Z pochodzenia jest Żmudzinem, mimo to doskonale mówi po polsku. "Specjalnie nie uczyłem się tego języka. Opanowałem go jakoś samo przez się. Pracowałem przecież w takich parafiach, gdzie Polaków jest bardzo wielu - w Nowej Wilejce, w rejonie solecznickim, w Wojdatach, w Ejszyszkach. Najpiękniejsze wspomnienia są z Wojdat - tu jest sporo polskiej inteligencji ze szkoły rolniczej. Doskonale pamiętam swoje pierwsze kazanie po polsku, które wygłosiłem w Nowej Wilejce, w kościele św. Kazimierza. Nie spałem przez całą noc, coś pisałem. Miałem ogromną tremę. Powiedziano mi "musisz i koniec". I się udało".

Proboszcz pełnił posługę kapłańską również na Białorusi i w rejonie orańskim. "Na Białorusi był chyba mój najtrudniejszy okres działalności, obsługiwałem bowiem aż trzy parafie, odległe od siebie o 50 km".

Ksiądz opowiedział o pierwszych wrażeniach z pracy w Podbrodziu, o obecnych parafianach i o tym, z jakimi problemami przychodzą najczęściej.

"Tutaj ludzie są bardzo serdeczni, otwarci i bezpośredni. Jako że pracowałem w rejonie orańskim, mogę powiedzieć, że Dzukowie są bardziej zamknięci, chociaż to też dobrzy ludzie. A problemy ludzkie są takie same, jak i wszędzie. Tu, w Podbrodziu, jest bardzo dużo pracy - przede wszystkim trzeba założyć własną parafię, bo obecnie należymy przecież do parafii karkożyskiej. Trzeba też szukać miejsca i budować kościół. Na razie modlimy się w kaplicy. Moim marzeniem jest, by tu powstał kościół pod wezwaniem Matki Boskiej Fatimskiej. Czeka przecież na nas wielki jubileusz i do tego święta musimy być przygotowani należycie."

Życzenia księdza parafianom

Życzę, abyście ten wielki jubileusz powitali w duchu miłości, jedności, aby wszędzie była zgoda, panował pokój, radość. Ludzie są smutni, może z powodu trudnych warunków życia, braku perspektywy. Ale nie o to chodzi. Pan czynił wielkie cuda, rozdając chleb, którego wszystkim wystarczyło. Do tego potrzebną jest miłość. Życzę, by wszyscy tym chlebem duchowym między sobą się dzielili.

Agnieszka Skinder

Dom, w którym każdego wita się jak najbliższą osobę

Rozśpiewane Podbrodzie

- Żeby ludzie znowu zaczęli tu przychodzić, musieliśmy zacząć coś robić. Nikt nie chciał iść do pomieszczenia, w którym panował całkowity rozgardiasz – mówi Lolita Vilimienė, kierownik artystyczny Domu Kultury w Podbrodziu.

Oczekiwana propozycja

Lolita jest rodowitą podbrodzianką. Po ukończeniu studiów choreografii na wydziale Konserwatorium Wileńskiego w Kłajpedzie wróciła do rodzinnego miasteczka wraz z przyszłym mężem Broniusem Vilimasem z Możejek, z którym zapoznała się na studiach. Bronius, mający dyplom kierownika orkiestry dętej, zaczął pracować jako nauczyciel muzyki w szkole i kierownik klubu w fabryce tektury. W 1994 roku mer rejonu i przewodnicząca wydziału oświaty postanowili umożliwić wykazanie się młodemu i energicznemu Broniusowi, proponując mu stanowisko dyrektora Domu Kultury w Podbrodziu. "To była oczekiwana propozycja, chociaż niełatwa do przyjęcia. Chciałem dokonać czegoś więcej. Pierwszy rok mojej pracy na nowym stanowisku ograniczył się wyłącznie do tego, że musiałem doprowadzić do przyzwoitego stanu budynek, który był mocno zdewastowany. Wtedy jeszcze można było otrzymać jakieś pieniądze, a więc nauczyłem się robić to, o czym nie miałem nawet "zielonego" pojęcia: sporządzanie dokumentów, składanie zamówień, zawieranie umów itd." – opowiada dyrektor.

Kawiarnia – miejscem relaksu

Dzisiaj do Domu Kultury ludzie idą bardzo chętnie. "Staramy się, żeby każdy czuł się tu tak swojsko, jak we własnym domu. Każdego człowieka spotykam, jak najważniejszego gościa" - mówi wierna pomocnica i doradczyni męża-dyrektora – Lolita. Z własnych oszczędności otworzyli tu kawiarnię. Sporo czasu głowili się nad tym, aby wkomponować ją w ten sposób, żeby była przydatna na wszystkie okazje. Udało się. Bronius własnoręcznie zrobił drewniane przepierzenie między kawiarnią i salą koncertową, chociaż nigdy przedtem nie miał do czynienia z drewnem ani z jego obróbką. Małżeństwo uważa, że kawiarnia jest częścią życia kulturalnego. Uczestnicząc w seminariach dla pracowników kultury w Nidzie, Możejkach, Wilnie spotykali się z dyrektorami ośrodków kultury nie tylko Litwy, ale też Anglii, Danii i in. Jak się okazało, większość z nich na pierwszym miejscu stawia kawiarnię. "Kawiarnia nie jest miejscem do upijania się alkoholem. Mówiliśmy o tym ze starostą i w szkole. To jest miejsce spotkań i wypoczynku. Dlatego postaraliśmy się, żeby było tu miło i przytulnie, jak w domu" – mówi pani Vilimienė.

Dyskoteka dźwignią

Nie snują większych planów na przyszłość. "Najważniejsze w danej sytuacji – to przetrwać. Remontu wymaga frontowa część budynku, ale nie ma na to pieniędzy. Marzymy o uporządkowaniu terytorium, o nowych strojach dla zespołów, organizowaniu przyjęć, wieczorków, spotkań" – mówi dyrektor. Największe wpływy finansowe dają dyskoteki. Mniejszy zysk przynoszą wynajmowanie pomieszczeń i koncerty. Mąż – dyrektor i żona – kierownik artystyczny cieszą się, że udało się zachować nie tylko powstałe już wcześniej zespoły, ale też zorganizować nowe. Dzisiaj przy Domu Kultury w Podbrodziu działają: żeński i męski zespoły wokalne, orkiestra dęta, młodzieżowy zespół tańca ludowego "Laumena", zespół taneczny seniorów "Beržuvis", polski zespół pieśni i tańca "Žejmiana", estradowy zespół taneczny "Ritmas", wokalny zespół dziecięcy i grupa rockowa. W środy, soboty i niedziele odbywają się tu dyskoteki młodzieżowe. W piątki na wieczory "żywej" muzyki przychodzi każdy, kto chce. "Na piątkowe tańce przychodzą osoby w różnym wieku. To bardzo nas cieszy. W Podbrodziu jest dużo śpiewających. Sami też bardzo lubimy śpiewać. Występowali u nas zespół rodziny Žejmów, Rusłan Kostiukowas i in. Chcemy w ten sposób umożliwić wykazanie się każdemu, kto ma życzenie" – mówi Lolita.

Lolita i Bronius Vilimasowie– kochające się małżeństwo, oddani rodzice i pochłonięci pracą dla ludzi robotnicy Fot. **Zbigniew Markowicz**

Jeden – głową, druga – szyją

Małżeństwo Vilimasów wychowuje 2 synów: Jonasa i Pauliusa. Cieszą się, że mają siebie, kochane dzieci, pracę, która daje dużo satysfakcji. "Każdy z nas bywa czasami uparty, ale trzeba też umieć ustąpić. Głową rodziny jestem ja, ale żona jest szyją. Nie boję się, że mógłbym stracić pracę, chociaż na razie o tym nie myślę, bo zawsze można znaleźć inną, jeżeli ma się głowę na karku" – mówi Bronius. "Ten dom stał się naszym drugim domem. Praktycznie bywamy tu nawet przez 24 godziny na dobę. Dwoimy się i troimy, żeby zdążyć wszędzie, zorganizować, omówić, przeprowadzać próby, pobyć z dziećmi i czasami wypocząć. Mamy zaplanowaną każdą godzinę i nie mamy innego wyjścia, tylko powinniśmy zdążyć wszędzie" – optymistycznie stwierdza Lolita.

Danuta Kamilewicz

„Na rzecz „Kuriera Wileńskiego"

Kapela „Wujek Maniek" z Wilna

zaprasza na koncert do Centrum Kultury w Podbrodziu

jutro, 22 sierpnia br. o godz. 15.00

* * *

do sanatorium „Vilnius" (Druskienniki)

w dniu 24 sierpnia o godz. 20.00.

Jednocześnie odbędą się spotkania z dziennikarzami „Kuriera Wileńskiego"

Migranci specjalnie łamią nogi, aby trafić do podbrodzkiego szpitala

Oby tylko zdrowie było

Szpital i poliklinika są w jednym gmachu. Pracuje tu 111osób

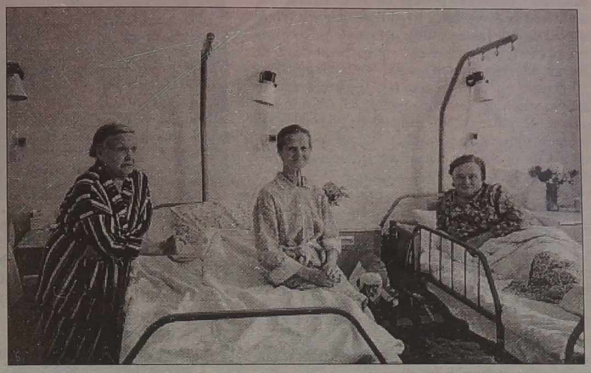

Nasze rozmówczynie - Stefania Ciukszo, Malwina Prunskienė i Helena Klimaszewska - są zadowolone z warunków w szpitalu. Brakuje im tylko młodzieży...

Przy ulicy Upės 40 w Podbrodziu znajduje się duży murowany budynek. Przy nim jest ogródek, gdzie rosną nie tylko kwiaty, ale również rzeczy bardziej praktyczne - pomidory, ogórki, buraczki, inne warzywa. "W dzisiejszych trudnych czasach podejmujemy się wszystkiego. Przy szpitalu urządziliśmy cieplarnię, więc mamy co nieco z własnej grządki" - mówi pani Maria Daugirdienė, starszy lekarz podbrodzkiego oddziału Ośrodka Opieki Zdrowotnej w Święcianach.

Już trzeci rok szpital podbrodzki ma nową siedzibę. W tym samym budynku mieszczą się również poliklinika oraz poradnia dziecięca. Pracuje tu 111 osób - 70 % stanowi personel medyczny.

Jak w sanatorium

"Niczego nam tu nie brakuje. Dobrze karmią, jesteśmy otoczeni troskliwą opieką. Jest czysto, dobre warunki. Jak w sanatorium - opowiadały "Kurierowi" pacjentki szpitala. - Oby tylko zdrowie było".

"Szkoda, że teraz leżą tu wyłącznie ludzie starzy. Zawsze jest weselej, gdy jest choć trochę młodzieży" - mówi Stefania Ciukszo.

Podstawowy problem szpitala właśnie na tym polega, że mogą tu przebywać tylko ludzie bardzo chorzy, z mocno zaawansowanym stadium choroby. Zgodnie z przepisami, szpital w Podbrodziu zalicza się do "pierwszego poziomu". A więc jeśli, na przykład, pacjent z samego miasteczka czy z pobliskiej wsi zachorował na zapalenie płuc, trzeba go wieźć do Święcian czy do Wilna, chociaż na miejscu są wykwalifikowani lekarze. "Stwarza to wiele problemów. Po pierwsze, problem transportu - chorych zawozimy, a zabierać musi już rodzina. Ludzie u nas nie są zamożni, nie każdego stać na to. A dla odwiedzenia pacjentów bliscy muszą jechać 50 kilometrów. Chorzy chcą się leczyć u nas. Mamy niezbędną aparaturę, warunki są naprawdę niezłe. Jednak zgodnie z nowymi przepisami nie jest to możliwe " - mówi pani Maria.

Problemy szpitala

Szpital i przychodnia w Podbrodziu nie mają sponsorów. A część aparatury potrzebuje już wymiany. Dotyczy to, między innymi, wiertarki do świdrowania zębów w przychodni stomatologicznej, tym bardziej, że zgodnie z najnowszym rozporządzeniem od września plombowanie zębów będzie płatne.

Potrzebna też jest aparatura do badania moczu. Pani ambasador Eufemia Teichmann, kiedy gościła w szpitalu zimą, obiecała w tej sprawie pomoc.

Innym problemem jest kwestia transportu. Karetka pogotowia ratunkowego miała wypadek drogowy - dlatego trzeba kupić nową. Niestety, szpital nie dysponuje takimi środkami, pieniądze z kasy chorych na takie cele nie są przeznaczane.

Nielegalni migranci wolą szpital

Jeszcze do niedawna nielegalni migranci, którzy mają swoje centrum w Podbrodziu zgodnie z umową musieli płacić za usługi lekarskie. Jednak weszły w życie nowe przepisy, które wskazują, że pilnej pomocy placówka medyczna powinna udzielać nieodpłatnie. "Zdarzają się wypadki, że ci migranci specjalnie łamią sobie nogi, żeby choć w jakiś sposób uciec stamtąd. Oni chcą do szpitala - tu mają opiekę, dobre warunki. A my bezpłatnie wykorzystujemy lekarzy, nie mówiąc już o lekach, miejscu, elektryczności, wodzie itd. - mówi starszy lekarz. - Niestety, i tu jesteśmy bezradni. Tak się jakoś składa, że te nowe przepisy przyjmowane są na naszą niekorzyść ".

Starszy lekarz Maria Daugirdienė z zawodu jest pediatrą

Usługa świadczona przez szpital

Jako że szpital ten ma charakter podtrzymujący i przebywają tu pacjenci, których choroby są związane z wiekiem, obecnie świadczy on usługę dogodną nie tylko pacjentom. Jeśli, na przykład, rodzina wyjeżdża na urlop i nie ma gdzie zostawić wymagającej opieki starszej osoby, może zwrócić się do szpitala. Tu osoba w podeszłym wieku otrzyma wszechstronną opiekę. Prywatnie taka usługa kosztuje 25 litów, jeżeli przez kasę chorych - 42. Z tej usługi mogą korzystać nie tylko mieszkańcy rejonu święciańskiego. Niedawno doc. Daugirdienė zawarła umowę również z Wilnem.

Agnieszka Skinder

Fot. **Zbigniew Markowicz**

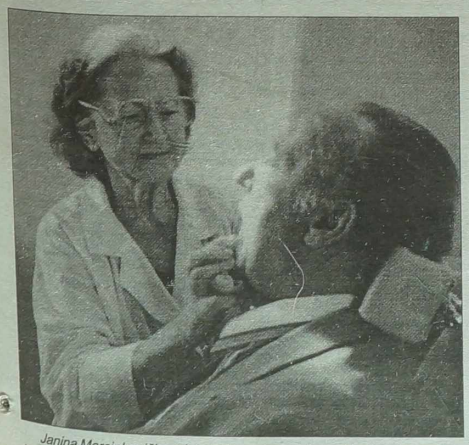

Janina Marcinkevičienė jako lekarz stomatolog w Podbrodziu jest dobrze znana

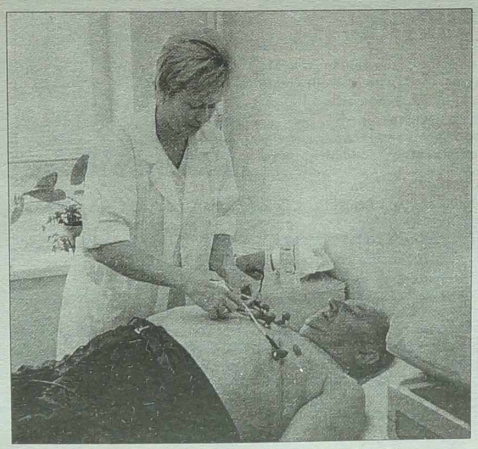

Irena Łakszto jako elektrokardiografistka pracuje już 16 lat

Chris de Burgh zauroczył publiczność

Deszcz nie był przeszkodą

Zaczęło się od wichury. Z błyskawicami i gradem. Tu parasole wcale nie osłaniały. Jedynym miejscem, jako tako jeszcze suchym - była scena, na której miał wystąpić wielki romantyk z Irlandii. "Czuję się jak u siebie w ojczyźnie, gdzie deszcze są częstym zjawiskiem" - powiedział Chris de Burgh, którego występ opóźnił się o pół godziny.

Deszcz nie był przeszkodą, żeby przebrnąć do sceny i śpiewać razem przebój "Hotel California", podczas tej piosenki bowiem pogoda znowu zaczęła płatać figle. Masa parasoli, z których grad kropli spadał na twarze śpiewających, jeszcze bardziej uromantyczniła występ piosenkarza.

Przez pierwsze pół godziny Chris wystąpił solo - śpiewał przy własnym akompaniamencie - raz gitara, raz klawisze. W pozostałych prawie dwóch godzinach wystąpił z pięcioosobowym zespołem. Z kieszeni czarnego stroju od czasu do czasu wyjmował kartkę i czytał: "Esu laimingas, kad esu Vilniuje. Ačiu". Litewskie słowo podziękowania z ust gwiazdy irlandzkiej brzmiało dosłownie po każdej piosence. Kilka utworów, które Litwa usłyszała po raz pierwszy, dedykował publiczności, która, jak twierdził, "jest fantastyczna".

"Lady in red is dancing with me..." - śpiewa Chris, podśpiewują jego muzycy, wtóruje publiczność. I woła jeszcze, jeszcze! Ktoś z publiczności rzucił część garderoby w kolorze czerwonym. A był to... biustonosz. Zostawi go chyba na pamiątkę po gorących Litwinkach...

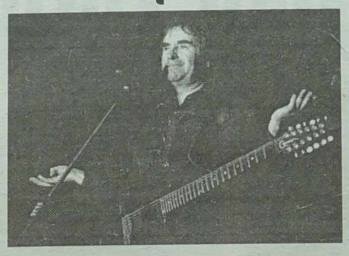

Zauroczył swoim wdziękiem, skromnością i osobistą inteligencją. Na bis wychodził dwa razy. I śpiewał po kilka utworów. Te najbardziej hitowe i wszystkim znane. Publiczność nieustannie śpiewała razem, były też takie dziewczęta, co zadzierały koszulki, posyłały całusy.

Przedostatni utwór koncertu "I am emotion". Strzał w dziesiątkę - emocje osiągnęły apogeum.

Chris de Burgh obiecał, że na Litwę jeszcze wróci. Chwalił Troki - "Jakie macie jeziora, zamek...". Chwalił publiczność, że zna angielski, jego piosenki, jest taka "fantastyczna". Scenę opuścił z czerwonymi różami, które wręczyły mu dziewczęta ubrane na czerwono.

Agnieszka Skinder
Fot. **ELTA**

"Zamknięte miasto"

19 sierpnia Wilno i powiat wileński zostały objęte blokadą policyjną. Prawie wszystkie samochody były zatrzymywane do sprawdzenia w ramach akcji "Zamknięte miasto". W "łapance" brało udział 20 ekip policyjnych i 47 funkcjonariuszy służb policji drogowej, ekonomicznej Wilna i rejonów wileńskiego, trockiego, wilkomierskiego, święciańskiego, solecznickiego i szyrwinckiego.

Jak poinformował komisarz inspektor oddziału policji drogowej Wilna Walentyn Juchniewicz, podczas akcji sprawdzono około 1000 samochodów. 113 osób zostało ukaranych za naruszenia przepisów drogowych, w tym: 6 nietrzeźwych kierowców, 2 - bez prawa jazdy, 83 samochody nie przeszły przeglądu technicznego. Na drugi dzień po zakończeniu akcji, która trwała od godz. 14 do 22., policja pracowała jak zwykle, ale na ulicach wciąż można było widzieć zwiększoną liczbę patroli drogówki. "Policja drogowa otrzymała niedawno "posiłki" w postaci młodych funkcjonariuszy" - tłumaczy ten fakt Walentyn Juchniewicz. Wygląda jednak na to, że drogówka zabrała się ostro do pracy.

Inf. wł.

Zatrzymani na szmuglu cukrem oskarżyli policjantów o kradzież

Wzajemne pretensje

19 sierpnia około godz. 13 w zagrodzie E. Z. w Małych Solecznikach funkcjonariusze Wydziału Badań Zorganizowanej Przestępczości zatrzymali J. R. (ur. 1973 r.), V. L. (ur. 1974 r.) i V. L. (ur. 1973 r.), którzy do samochodu iveco ładowali worki z cukrem. Znaleziono 60 worków po 50 kg trefnego towaru, bo bez dokumentów świadczących o legalnym nabyciu.

Na miejscu wpadki znajdowały się jeszcze 2 pojazdy, należące do J. R. i V. L. - vw transporter i VAZ 2101. Towar i samochody, prowadzone przez podejrzanych w "towarzystwie" funkcjonariuszy policji, odtransportowano do Komisariatu Policji rej. solecznickiego. Około godz. 19 do tegoż komisariatu wpłynęły podania zatrzymanych V. L. i J. R., w których utrzymują oni, że po sprawdzeniu swoich samochodów na terenie komisariatu zauważyli brak niektórych rzeczy. V. L. stwierdził, że z kieszeni spodni znajdujących się w jego aucie zginęło 3.300 litów, 400 USD i dokumenty. Z torby J. R. znajdującej się w jego samochodzie vw transporter zniknęło 5.000 marek niemieckich i 1.000 litów. Zatrzymani za cukrową aferę mężczyźni podejrzewają o kradzież funkcjonariuszy, którzy ich zatrzymali.

Opracowała **I. L.**

Uwaga, do kina „Helios" - bezpłatnie!

Drogi Czytelniku, proponujemy Ci zabawę. Dwa razy tygodniowo - w piątki i soboty - zamieszczamy kupon Nr 1 i kupon Nr 2. Należy je wyciąć (nie kserować), wypełnić, włożyć do koperty i wysłać na adres redakcji:

Laisvės pr. 60
2056 Vilnius, Lietuva
red. „Kuriera Wileńskiego" (z dopiskiem) „Kino".

Ważna jest data stempla pocztowego nie później niż bieżącego poniedziałku. Natomiast w czwartek wylosujemy trzech zwycięzców, których nazwiska podamy w piątkowym numerze dziennika i zaprosimy po odbiór nagród, którymi będą bilety do kina „Helios" dla dwóch osób.

Pierwsi trzej wylosowani otrzymają prezenty. Czekamy na Wasze wycinki-kupony.

Miłej zabawy i powodzenia!

Zaprasza

KUPON Nr 2

Imię _____
Nazwisko _____
adres _____
telefon _____

Nr KUPON

Repertuar na 27 sierpnia - 2 września

I sala - „Trzynaste piętro" (USA, fantastyka) o 13.40, 15.30, 17.25, 21.00. „Uniwersalny żołnierz: Powrót" (USA, przygodowy) o 12.00, 19.20.

II sala - „Latawiec" (komedia dla całej rodziny) o 11.25. „Siły natury" (komedia romantyczna) o 15.00, 18.50, 20.45. „Żarty losu" (komedia romantyczna) o 13.10, 17.00.

Ku uwadze absolwentów szkół polskich

Departament Mniejszości Narodowych i Wychodźstwa przy rządzie Litwy informuje, że Wileńska Wyższa Szkoła Pedagogiczna w Nowej Wilejce (ul. Palydovo 29) ogłasza dodatkowe zapisy studentów na kierunek: pedagogika nauczania początkowego z polskim językiem wykładowym.

Dokumenty przyjmowane są do 30 sierpnia br.

Informację można uzyskać pod nr tel. 67-26-63, 67-38-42.

Kronika policyjna

Wydział Informacji MSW RL podaje: 19 sierpnia br. w kraju zanotowano 185 przestępstw, w tym: 1 zabójstwo, 4 obrażenia ciała, 23 chuligańskie ekscesy, 7 rabunków, 2 oszustwa, 148 kradzieży. Skradziono 7 samochodów, znaleziono - 1.

Zanotowano 21 wypadków drogowych i 5 pożarów. Znaleziono zwłoki 4 osób. Zatrzymano 23 podejrzanych o popełnienie przestępstw.

Zabójstwo

20 sierpnia około godz. 2 Komisariat Policji rej. kłajpedzkiego został zawiadomiony, że około północy, w domu we wsi Dituvai znaleziono zwłoki powieszonej G. S. (ur. 1927 r.). Ustalono, że w tym czasie do domu zabitej wdarli się 3 zamaskowani osobnicy. Napastnicy związali sznurem i zakneblowali mieszkającą w tym samym domu L. G. (ur. 1934 r.), a gospodynię powiesili. Przestępcy poprzewracali znajdujące się w domu rzeczy i uciekli. Co skradziono - ustala się.

Nie zauważył zmian w kodeksie

Na podstawie podejrzenia o pobranie łapówki, funkcjonariusze wydziału badań specjalnych wszczęli sprawę karną przeciwko kierownikowi wydziału śledczego Komisariatu Policji rej. wileńskiego Jurijowi Surininowi.

W poniedziałek do tego wydziału zwróciły się 2 osoby, które twierdziły, że na początku tego roku została wytoczona im sprawa karna o nielegalne posiadanie

naboi. Prowadzącemu dochodzenie w tej sprawie Surininowi obywatele dali łapówkę w wysokości 1.500 USD, by ten sprawę zamknął. Prawdopodobnie jeden z oskarżonych, w tym celu, musiał sprzedać samochód.

26 lutego br. sprawę rzeczywiście zamknięto, jednak podczas służbowego sprawdzenia ustalono, że nie było do tego podstaw prawnych. Sprawę wznowiono i przekazano prokuraturze dzielnicowej rej. wileńskiego. Surinin otrzymał upomnienie. Śledczy tłumaczył się, że nie zauważył zmian w Kodeksie Karnym.

We czwartek śledczy Surinin został przesłuchany. W najbliższym czasie postawi się go w stan oskarżenia.

Rabunki

19 sierpnia około godz. 1 na ul. Pergalės w Wilnie 3 młodzi ludzie pobili V. K. i odebrali skórzaną kurtkę oraz torbę, zawierającą dokumenty, 58 litów i artykuły spożywcze.

**

19 sierpnia o godz. 7 min. 45 we wsi Bezdonomiškiai (rej. wileński) I. P. i jej syn T. P. (ur. 1981 r.) pobili V. V. (ur. 1939 r.), który przyszedł do nich i odebrali dokumenty i ubranie. T. P. osadzono w areszcie.

Ani kminku, ani pieniędzy

19 sierpnia o godz. 11.30 w garażu przy ul. Ratnyčios w Wilnie mieszkaniec rej. poniewieskiego R. J. wyładował 40 worków po 50 kg kminu, który przywiózł, aby sprzedać nieznajomemu mężczyźnie. R. J. z kupcem pojechali na ul. Kauno, gdzie miało nastąpić rozliczenie się. "Kupiec" wszedł na klatkę schodową domu i "wyparował". R. J. pojechał do garażu, ale kminku również nie znalazł. Straty - 8.000 litów.

Zasnęła "na posterunku"?

20 sierpnia około godz. 1.20 do wileńskiego Komisariatu Policji nr 2 zgłosił się R. B. i zawiadomił, że w swoim samochodzie vw golf, zaparkowanym na ul. Architektų znalazł śpiącą kobietę w mundurze policji granicznej. Policjanci przywieźli do komisariatu nietrzeźwą (2,41 prom.), st. policjantkę wileńskiego granicznego punktu kontrolnego N. Juodeikienė (ur. 1959 r.), która w tym czasie nie była na służbie.

Przygotowała **Irena Litwin**

Kurier TV

21-27.VIII

PROGRAM TYGODNIOWY

SOBOTA 21 SIERPNIA

LRT

7.00 - Dzień dobry. 8.15 - "Rok 1999 - Międzynarodowym Rokiem Ludzi Starszych". 8.25 - Telekatalog. 8.30 - Koncert. 9.05 - S. "Mały włóczęga". 9.30 - Program dla dzieci. 10.00 - Zdrowie. 10.30 - Żywa przyroda. 11.00 - Milioner. 11.15 - S. "Niewykonalne zadanie". 12.05 - W. Dubenecki. Los bogatego talentu. 12.50 - Festiwal piosenki dziecięcej i uczniowskiej. 13.40 - Film fab. "Mahoniowy raj". 14.45 - Magazyn "Eta". 15.15 - Film dok. 16.00 - Przypomnijmy. 16.20 - Koncert. 17.05 - Film dok. 17.30 - S. "Halo, halo!" 18.05 - Koncert życzeń. 18.40 - S. "Droga do Avonlea". 19.30 - Studio wybrzeża. 19.55 - Perlas. 20.00 - Dla dzieci. 20.30 - Panorama. Sport. Pogoda. 21.00 - "Prawdziwe historie". 21.30 - S. "Wyclef". 22.30 - Koncert. 23.00 - Wiadomości.

LNK

8.05 - Filmy anim. 9.00 - Poranne koło. 10.30 - Smacznego. 11.00 - Film "Próba - pulsem teatru". 11.30 - Film dok. 12.00 - Siły przyrody. 13.00 - Świat dziwaków. 14.10 - S. "Czarodziejka". 14.35 - S. "Dżina moich marzeń". 15.00 - S. "Ucieczka z Jowisza". 15.50 - S. "Zainfeld". 16.15 - Film dok. 16.40 - S. "Gimnazjum pięknej doliny". 17.05 - S. "Osobiste show Drew Carry'ego". 17.30 - Ukryta kamera. 17.40 - Film fab. "Anna Lee. Ofiara oszustwa". 19.30 - " 19:30". 19.45 - Ukryta kamera. 20.00 - S. "F/X - efekty specjalne". 20.50 - Film fab. "Władca miasta". 22.25 - S. "Żołnierz sukcesu". 23.10 - Film fab. "Ręce zabójcy".

BTV

7.30 - Program ekologiczny. 8.10 - S. "Czarna woda". 8.25 - S. "Legenda o zaginionym mieście". 9.00 - "Kibir vibir". 10.10 - Najlepsze pieśni "Pukasu". 11.05 - S. "Komisarz Rex". 12.00 - Wiadomości. 12.05 - S. "Jesteśmy aniołami". 13.40 - Uwaga! Lato. 14.00 - Wiadomości. 14.05 - Rodzinna telegra. 15.00 - Jestem z wami. 15.30 - Telegra. 16.00 - Wiadomości. 16.05 - S. "Statek miłości". 16.55 - S. "Na zdrowie". 17.25 - Film fab. "Nieporządna miłość". 18.00 - Wiadomości. 18.05 - Cd. filmu "Nieporządna miłość". 19.05 - S. "Pluskwy". 20.00 - Wiadomości. 20.15 - Rowerowe show. 20.40 - Film fab. "Miriam". 22.15 - Ring. 0.10 - 7.30 - DW.

3

8.15 - Teleshop. 8.30 - Filmy anim. dla dzieci. 9.20 - S. "Pełna chata". 9.40 - S. "Harry i Hendersonowie". 10.05 - S. "Nowa Lassie". 11.00 - Wszystko. 11.30 - Kuliname show. 12.00 - Film fab. "Gambit". 13.45 - S. "Melrose Place". 14.30 - S. "Sprawy Rockforda". 15.15 - Za rogiem. 15.40 - S. „Dziecko szczęścia". 16.30 - S. "Słoneczny patrol". 17.20 - S. "Wyprawa Robinsonów". 18.10 - S. "Beverly Hills, 90210". 19.00 - Wiadomości. 19.10 - Nowości sportowe. Pogoda. 19.15 - S. "Żonaty i z dziećmi". 20.00 - Film fab. "Francuski łącznik". 21.50 - Film fab. "Zmartwychwstanie". 23.30 - Film fab. "Jasne światło dnia". 1.10 - Playboy.

Vilnius Kaunas TV

8.05 - Z Wilna. 8.20 - Towary i usługi. 8.30 - Magazyn "Budownictwo". 9.00 - Mężczyzna i kobieta. 9.30 - Kanał muz. 10.00 - Film fab. "Teatr". 12.25 - Program A. Politkowskiego. 12.50 - Filmy anim. 13.15 - Studio OSP. 14.10 - "Obóz". 15.00 - Z Moskwy. 15.10 - Dziękuję za zakup. 15.20 - Ja sama. 16.15 - Podoba się - oglądaj. 16.30 - Patrol drogowy. 16.45 - S. "20 tys. mil pod wodą". 17.30 - Program humor. 18.05 - Film fab. "Wyrok". 19.50 - Towary i usługi. 20.00 - Show Benny Hilla. 21.00 - Tajemnica piękna. 21.30 - Telegra. 20.00 - Ci, którzy. 22.20 - S. "Współpodróżny". 23.20 - Radiohity.

11K

9.00 - Dotknięcie. 10.00 - Program publ. 10.30 - Bądźmy zdrowi. 11.00 - Dla sadowników. 11.30 - Program turystyczny. 11.45 - Na drogach Rosji. 12.00 - Film dok. 12.30 - Filmy anim. 13.30 - Najpiękniejsze miejscowości Litwy. 14.05 - S. "Mietlica na wietrze". 16.35 - Film fab. "Was zaprasza Tajmyr". 18.00 - S. "Tagard". 19.00 - Salon książki "Vaga". 19.30 - Magazyn "Moja Brytania". 20.00 - Film dok. 20.30 - Dla dzieci. 20.45 - Na drogach Rosji. 21.00 - S. "Rozpocząć śledztwo". 22.30 - Mozaika muz.

OPT

6.00 - Film fab. "Edgar i Krystyna". 7.25 - Słowo pasterza. 7.45 - Biblioteka domowa. 8.00, 13.00, 21.35 - Wiadomości. 8.15 - "100%". 8.45 - Poczta poranna. 9.20 - Zdrowie. 9.50 - Smakołyk. 10.10 - Powrót Galerii Tretjakowskiej. 10.35 - Wszystko jest możliwe. 10.55 - Film fab. "Ja - śledczy". 12.25 - Cywilizacja. 13.15 - W świecie zwierząt. 13.55 - Katastrofa na Bajkonurze. 14.35 - Piłkarskie mistrzostwa Rosji. "Dynamo" - "Lokomotywa". 17.00 - "Jerałasz". 17.25 - Film fab. "Kapitan". 19.00 - Czas. 19.45 - Pogoda. 19.50 - S. "X-Files". 21.50 - Film fab. "Hamlet".

PTP

6.00 - Film anim. 6.20 - Film fab. 7.30, 10.45 - Filmy anim. 7.55, 23.10 - Pogoda. 8.35 - Sam sobie reżyserem. 9.05 - Telegra. 9.50 - Miłość od pierwszego wejrzenia. 10.15 - Złoty klucz. 10.00 - Tata, ja i mama - rodzina sportowa. 12.00, 18.00 - Wiadomości. 12.30 - Film fab. "Wypadek w piekarni". 12.45 - Film fab. "2001". 15.00 - Rosyjska walka. 16.00 - Moja rodzina. 17.00 - Stare mieszkanie. 18.30 - Dossier. 19.00 - Film fab. "Kochać jak Rosjanie". 20.45 - Mistrzostwa świata w lekkiej atletyce". 22.15 - Gorąca dziesiątka.

TVPOLONIA

7.00 - TV Polonia zaprasza. 7.05 - "Aby do świtu" - serial prod. pol. (1992). 7.45 - "Co cię znów ugryzło?" - serial prod. pol. 8.00 - Galeria pod strzechą. 8.10 - Garncarz. 8.30 - Wiadomości. 8.45 - Wakacje z Ziarnem - program dla dzieci i rodziców. 9.10 - "Zaczarowany ołówek" - serial anim. dla dzieci. 9.20 - "Pies, kot i ..." - serial anim. dla dzieci. 9.30 - Szczecin - program dla młodych widzów. 10.00 - Hity satelity. 10.20 - Brawo! Hit! 12.00 - "Pierścień i róża" - film fab. prod. pol. 13.40 - Na skrzydłach Ikara. 14.00 - "Siedem życzeń" - serial prod. pol. 14.45 - Przystanek Tajlandia - reportaż. 15.15 - "Komandos" - film dok. 15.40 - Wieści polonijne. 15.50 - Gwiazdy estrady - Hanka Bielicka. 16.40 - Mówi się ... 17.00 - Teleexpress. 17.15 - A to Polska właśnie. 18.15 - "Złotopolscy" - serial prod. pol. 19.05 - Teledyski na życzenie. 19.15 - Dobranocka. 19.30 - Wiadomości. 19.50 - Prognoza pogody. 19.54 - Sport. 20.05 - Sopot. Festiwal'99. 21.05 - "Mokry szmal" - film fab. prod. pol. (1985). 22.30 - Panorama. 22.56 - Prognoza pogody. 23.05 - Piknik Country-Mragowo'99. 0.15 - Powitanie Polonii Amerykańskiej. 0.20 - "Złotopolscy" - serial prod. pol. 1.15 - "Bodzio - mały helikopterek" - serial anim. dla dzieci. 1.30 - Wiadomości. 1.50 - Sport. 1.54 - Prognoza pogody. 2.00 - Piknik Country-Mrągowo'99., 3.00 - "Mokry szmal" - film fab. prod. pol. 4.30 - Panorama. 4.56 - Prognoza pogody. 5.00 - Gwiazdy estrady - Hanka Bielicka. 5.45 - Sportowa sobota. 6.05 - A to Polska właśnie. 6.50 - Echa tygodnia.

POLSAT

6.00 - Disco relax. 7.00 - Oskar. 7.30 - W drodze - magazyn redakcji programów religijnych. 8.00 - "Głupi i głupszy" - serial anim. dla dzieci. 8.25 - "Kapitan Power" - serial komiksowy. 8.50 - Kalambury. 9.20 - Talent za talent. 9.50 - Owocmocna lista przebojów. 10.00 - "Strażnik Teksasu" - ameryk. serial sensac. 11.00 - "Powiedziałem - nie!" (USA, 1990). 12.40 - "Gwiazda Indii" (W. Brytania, 1954). 14.30 - "Z pianką czy bez" - polska telenowela. 15.00 - "Gosia czy Małgosia" - polski serial. 15.30 - Oskar. 16.00 - Informacje. 16.10 - Zepter sport magazyn. 16.20 - "Powrót Supermana" - serial przygod. (USA). 17.15 - "Na wschód od Edenu" - serial (USA). 18.10 - "Herkules" (USA). 19.05 - Disco Polo Live. 20.00 - Idź na całość - show z nagrodami. 20.50 - Losowanie Lotto i Szczęśliwego Numerka. 21.00 - "Extralarge" - włoski serial sensac. 21.55 - "Białe cargo" (USA). 23.40 - Klub "Udana randka" - serial komed. USA. 0.10 - Ogłoszenie wyników Lotto. 0.15 - Playboy. 1.15 - "Miłość w mroku nocy" (USA, 1995). 3.00 - Muzyka na bis.

RTL 7

6.30 - Teledyski. 7.15 - Teleshopping. 8.15 - "Sunset Beach" - serial USA. 9.00 - Odjazdowe kreskówki. 10.50 - "Sliders" - serial fantast.-nauk. 11.35 - "Niespodzianka z Szanghaju" - komedia (W. Brytania, 1986). 13.15 - Ukryta kamera. 13.40 - "Detektywi" - serial komed. 14.10 - "My i one" - serial komed. 14.35 - "Robin Hood" - serial przygod. 15.30 - "Opowieści złotej małpy" - serial przygod. 16.20 - "Niesamowite historie" - serial fantast.-nauk. 16.45 - "Alfred Hitchcock przedstawia" - serial sensac. 17.10 - "Nieustraszeni" - serial sensac. 18.00 - "Mantis" - serial sensac. 18.50 - 7 minut - wydarzenia dnia. 19.00 - Extra Zoom - magazyn sensacji. 19.30 - Prognoza pogody. 19.35 - "Rodzina Potwornickich" - serial komed. 20.00 - "Wysokie obcasy" - komediodramat (Hiszpania-Francja, 1991). 22.00 - "Savannah" - serial obycz. 22.50 - "Ratownicy" - film przygod. (USA). 0.35 - "Carrington" - film obycz. (Franc.-W.Bryt., 1995). 2.40 - "Szczęśliwy traf" - komedia (USA). 4.10 - "Carrington" - film obycz. (Franc.-W.Bryt.).

NIEDZIELA 22 SIERPNIA

LRT

7.05 - Słowo chrześcijanina. 7.15 - Płynie sobie stateczek. 8.00 - Dla ewangelików. 8.30 - Dla rolników. 9.00 - S. dla dzieci "Mały włóczęga". 9.30 - Telegra dla dzieci. 10.00 - Niedzielne Lotto. 11.00 - W świecie koszykówki. 11.30 - Koncert. 12.15 - Film dok. 13.05 - Koncert życzeń. 14.00 - Piłkarskie mistrzostwa Litwy. Ekranas (Poniewież) - Inkaras (Kowno). 15.50 - Koncert gitarowy. 16.00 - S. "Domek na preri". 16.50 - Festiwal wileński 99. 17.30 - Film dok. 18.00 - Rowerami dookoła świata. 18.15 - Na arenie sportowej. 18.40 - Festiwal piosenki dziecięcej i uczniowskiej. 19.30 - Studio wybrzeża. 20.00 - Dla dzieci. 20.30 - Panorama. Sport. Pogoda. 21.00 - Film fab. "Wielkie tajemnice". 22.30 - Rozmowa we trójkę. 23.00 - Wiadomości.

LNK

8.15 - Filmy anim. 10.00 - Kuchnia pani Grażyny. 10.30 - Salon Białego Kota. 11.00 - Film "Portrety artystów". 11.30 - Film dok. 19.00 - Siły przyrody. 13.00 - Świat dziwaków. 14.10 - S. "Czarodziejka". 14.35 - S. "Dżina moich marzeń". 15.00 - S. "Ucieczka z Jowisza". 15.50 - S. "Zainfeld". 16.15 - Film dok. 16.40 - S. "Gimnazjum pięknej doliny". 17.10 - S. "Z Ziemi na Księżyc". 18.00 - S. "Show Dicka Emery'ego". 18.30 - S. "Dziecko szczęścia". 19.30 - "19:30". 19.45 - Ukryta kamera. 20.00 - Telelotto. 20.50 - Film fab. "Utracone dziecko". 22.30 - Wiadomości sportowe. 22.40 - S. "Błękitny diament". 23.25 - S. "Zegar pandory".

BTV

7.30 - Dla dzieci. 8.00 - Program religijny. 9.00 - "Kibir vibir". 10.10 - S. "Kierunek Północ". 12.00 - Wiadomości. 12.05 - Cd. "Kierunek Północ". 12.35 - S. "Na zdrowie". 13.05 - Dla rybaków. 13.35 - Rowerowe show. 14.00 - Wiadomości. 14.05 - Koncert życzeń. 16.00 - Wiadomości. 16.05 - S. "Statek miłości". 17.00 - Ring. 18.00 - Wiadomości. 18.05 - Ring. 19.00 - Rodzinna telegra. 19.55 - Telegra. 20.00 - Wiadomości. 20.15 - Film fab. "Głowy". 21.55 - Film erot. "Oczy sypialni". 23.30 - 6.15 - DW.

3

8.15 - Teleshop. 8.30 - Film anim. 8.55 - Dla dzieci. 9.00 - S. "Z powrotem do przyszłości". 9.20 - Film anim. 9.40 - Okno na przyrodę. 10.05 - S. "Nowa Lassie". 11.00 - S. "Beverly Hills, 90210". 12.00 - Sofia Loren, Henry Fonda. 13.30 - S. "Jessica Fletcher". 14.25 - S. "Sprawy Rockforda". 15.10 - Program humor. 15.40 - S. "Dziecko szczęścia". 16.30 - S. "Herakles. Legendarne podróże". 17.20 - S. "Xena". 18.10 - S. "Doktor Quinn". 19.00 - Wiadomości. 19.10 - Nowości sportowe. Pogoda. 19.15 - S. "Żonaty i z dziećmi". 19.35 - Lato "Utenos". 20.00 - Film fab. "Róża i Szakal". 21.35 - Przegląd sportowy. 22.00 - "Show Jerry Springrea". 22.45 - Przegląd WNBA. 23.10 - Wszystko. 23.40 - S. "X-Files".

Vilnius Kaunas TV

8.20 - Kanał muz. 8.50 - Towary i usługi. 9.00 - Tajemnice piękna. 9.30 - Telegra. 10.00 - Z Moskwy. 10.25 - Wileńska jutrzenka. 10.00 - Film fab. "Strażydło". 12.45 - Festiwal w Trokach. 13.00 - Towary i usługi. 13.10 - Film anim. dla dzieci. 14.10 - Gwiazdy o gwiazdach. 14.35 - Podoba się - oglądaj. 14.45 - Prezydenckie zawody. 15.35 - Kamień węgielny. 16.05 - Stolica. 16.30 - Patrol drogowy. 16.50 - Program humor. 17.20 - Jesteście świadkiem. 17.55 - Program analit. 18.50 - Film fab. "Miecz Gedeona". 21.55 - Cerkiew - matce. 22.25 - Podoba się - oglądaj. 22.55 - Z Moskwy. 23.05 - Katastrofy tygodnia.

11K

9.00 - Godzina mocy ducha. 11.00 - Program publ. 10.30 - Szawelska TV. 11.00 - Dla dzieci. 11.15 - XL-music. 11.45 - Film dok. 12.15 - Klajpedzka TV. 12.45 - Program publ. 13.15 - Film fab. "Serca czterech". 14.30 - S. "Rozpocząć śledztwo". 16.20 - Film fab. "Elektroniczna babcia". 18.00 - S. "Tagard". 19.00 - Europa dziś. 19.30 - Po prostu pies. 19.50 - Fotokłub. 20.00 - Salon książki "Vaga". 20.30 - Film dok. 21.00 - S. "Tagard". 22.00 - Randka muz.

OPT

6.00 - Film anim. 6.10 - Film fab. "Przypadkowi pasażerowie". 7.30 - Film anim. 8.00, 13.00 - Wiadomości. 8.15 - Chaotyczne zapiski. 8.35 - Dopóki wszyscy w domu. 9.10 - Gwiazda poranna. 10.00 - Dla żołnierzy. 10.30 - Graj, harmonio. 11.00 - Dla rolników. 11.30 - S. "Wszystkie wędrówki ekipy Cousteau". 12.25 - Panorama śmiechu. 13.15 - Filmy anim. 14.15 - Puchar "Spartaka" w hokeju na lodzie. 16.55 - "Jerałasz". 17.10 - Film fab. "Wszystko będzie dobrze". 19.00 - Czas. 19.30 - Pogoda. 19.35 - Film fab. "Banzaj". 21.25 - Globus. 21.55 - S. "M. Hammer".

PTP

6.00, 12.30 - Filmy anim. 6.25, 23.55 - Pogoda. 6.30 - Dla żołnierzy. 7.00 - Dla wsi. 7.30 - Poczta Rosyjskiej TV. 8.00 - Dzień dobry. 8.30 - Przedstawia "Anchlage". 9.00 - Miasteczko. 9.30 - "Ustami dziecka". 10.00 - Rosyjskie Lotto. 10.40 - Świat książki. 11.00 - S. "Namiętność i raj". 12.00 - Wiadomości. 13.10 - Na zdrowie. 14.10 - S. „Prawo i porządek". 15.05 - O zwierzętach. 16.00 - Film fab. "Kubańscy kozacy". 18.00 - Zwierciadło. 18.55 - Film fab. "Nie budźcie śpiącego psa". 21.20 - K-2. 22.15 - Mistrzostwa świata w lekkiej atletyce. 23.30 - Dyżurna jednostka.

TVPOLONIA

7.20 - Galeria malarstwa polskiego. 7.30 - Słowo na niedzielę. 7.35 - "W labiryncie" - serial prod. pol. 8.30 - Zielarki. 9.00 - Poranek muzyczny. 9.50 - "Złotopolscy" - serial prod. pol. 10.40 - Zaproszenie. 11.00 - "Mała Księżniczka" - serial anim. prod. ang. 11.30 - Szkoła na wesoło. 12.00 - Anioł Pański. 12.15 - "Grać do góry nogami" - film dok. 12.45 - Wieści polonijne. 13.00 - Transmisja Mszy Świętej. 14.05 - Teatr Familijny. "Bajka o bardzo lekkim chlebie", autor: Jan Jakub Kolski. 14.45 - Festiwalowe wspomnienia Rzeszów'99. 15.15 - "Ludzie Wisły" - film fab. prod. pol. (1938). 16.30 - "Miki Mol i straszne płaszczydło" - serial anim. prod. pol. 17.00 - Teleexpress. 17.15 - Podwieczorek ... z Polonią. 18.00 - "Zapomniany przyjaciel, rzecz o Herbercie Hoover'ze" - film dok. 19.00 - Wieści polonijne. 19.15 - Dobranocka. 19.30 - Wiadomości. 19.50 - Prognoza pogody. 19.54 - Sport. 20.00 - Otwarcie Światowych Igrzysk Polonijnych - Lublin'99. 22.00 - Panorama. 22.26 - Prognoza pogody. 22.35 - "Klucznik" - film fab. prod. pol. 0.05 - Teledyski na życzenie. 0.15 - Powitanie Polonii Amerykańskiej. 0.20 - "Doktor Murek" - serial prod. pol. 1.20 - "Przygody Bolka i Lolka" - serial anim. dla dzieci. 1.30 - Wiadomości. 1.50 - Sport. 1.54 - Prognoza pogody. 1.55 - "Klucznik" - film fab. prod. pol. 3.20 - Otwarcie Światowych Igrzysk Polonijnych - Lublin'99. 5.20 - Panorama. 5.46 - Prognoza pogody. 5.50 - "Ludzie Wisły" - film fab. prod. pol. (1938).

POLSAT

6.00 - Disco Polo Live. 7.00 - Twój lekarz - magazyn medyczny. 7.15 - Wystarczy chcieć. 7.30 - Jesteśmy - magazyn redakcji programów religijnych. 8.00 - "Głupi i głupszy" - serial anim. dla dzieci. 8.30 - "Kapitan Power" - serial komed. 9.00 - Kalambury. 9.30 - Dyżurny satyryk kraju. 10.00 - Disco relax. 11.00 - "Oni, ona i pizzeria" - serial (USA). 11.30 - "Ach śpij, kochanie" - serial komed. USA. 12.00 - "Wszystko za hit" - komedia (USA). 12.30 - "Gang Olsena 2" - komedia (Dania, 1969). 14.30 - "Łowca przygód" - serial szpieg.-przygod. prod. USA. 15.30 - Lato z radiem i Polsatem. 16.00 - Informacje. 16.10 - Zepter sport magazyn. 16.20 - Dziewięciu wspaniałych: gra-zabawa. 17.20 - "Ptaki ciernistych krzewów" - melodramat USA. 18.15 - "Herkules" (USA). 19.05 - Idź na całość - show z nagrodami. 20.05 - "Air America" (USA). 20.50 - Losowanie Lotto. 21.00 - "Płonące siodła" - western (USA, 1974). 22.45 - Ogłoszenie wyników Lotto. 22.50 - "Gang Olsena 2" - komedia (Dania, 1969). 0.45 - Magazyn sportowy. 2.15 - Muzyka na bis.

RTL 7

6.10 - Teledyski. 7.10 - Teleshopping. 8.10 - "Mantis" - serial sensac. 9.00 - Odjazdowe kreskówki. 10.15 - "Wysokie obcasy" - komediodramat (Hiszpania-Francja, 1991). 12.10 - "Powrót na wyspę skarbów" - serial przygod. 13.05 - "Autostrada do nieba" - serial famil. 13.55 - "Kłopoty z Harrym" - komedia krymin. (USA, 1955). 15.40 - Ukryta kamera. 16.05 - "Cienka niebieska linia" - serial komed. 16.35 - "Lysoń" - serial komed. 17.05 - "Detektywi z wyższych sfer" - serial sensac. 18.00 - "Rewolwer i melonik" - serial sensac. 18.55 - 7 minut - wydarzenia dnia. 19.05 - "McCall" - serial sensac. 20.00 - "Szczęśliwy traf" - komedia (USA). 21.45 - Wieczór z wampirem - talk-show. 22.55 - "Oblicza Nowego Yorku" - serial polic. 23.45 - "Detektywi z wyższych sfer" - serial sensac. 0.35 - "Rewolwer i melonik" - serial sensac. 1.25 - "McCall" - serial sensac. 2.10 - "Oblicza Nowego Yorku" - serial polic.

PONIEDZIAŁEK 23 SIERPNIA

LRT

6.00 - Dzień dobry. 7.30 - S. "Teletubbies". 8.00 - S. "Rodzina Fallerów". 16.00 - Rozmowy bałtyckie. 16.30 - Wiadomości (ros.). 16.40 - Menora. 17.00 - Show. 17.30 - S. "Rodzina Fallerów". 18.00 - Tradycje. 18.30 - Wiadomości. 18.45 - Telekatalog. 18.50 - Biznes dnia. 19.00 - Film dok. o Kownie. 19.30 - Nadmorskie studio. 19.55 - Loteria. 20.00 - Jeszcze nie śpij. 20.30 - Panorama. 20.55 - 10-lecie Szlaku Bałtyckiego. 23.00 - Dziennik wieczorny.

LNK

6.00 - Teleshop. 6.15 - Poranne koło. 8.20 - Ze sportu. 8.30 - S. "Dżina moich marzeń". 9.00 - S. "Słoneczne wybrzeże". 9.40 - S. "Bez domu jest źle". 10.10 - Teleshop. 10.40 - S. "Prawdziwa miłość Heleny". 14.45 - Teleshop. 15.00 - S. "Marisol". 15.25 - S. "Tajemnicze przygody". 16.15 - S. "Żar młodości". 17.00 - S. "Bez domu jest źle". 17.15 - S. "Słoneczne wybrzeże". 18.10 - S. "Prawdziwa miłość Heleny". 19.00 - S. "Marisol". 19.30 - "19:30". 19.50 - Rozmaitości. 20.00 - S. "Detektyw Delaventura". 21.00 - Film fab. "Opowieść o dwóch miastach". 22.00 - S. "Przyjaciele". 22.30 - "22:30". 22.45 - Portrety twórców. 23.15 - Film fab. "Droga".

BTV

6.15 - S. "Dziennik Danieli". 7.00 - S. "Kamila i Nano". 7.45 - S. "Moja jedyna". 8.30 - S. "Kobieta pachnąca kawą". 9.20 - Telegra. 10.50 - S. "Kierunek - Północ". 13.20 - S. "Miłosny statek". 15.00 - Koncert. 15.55 - Rowerowe show. 16.15 - S. "Dziennik Danieli". 17.10 - S. "Kamila i Nano". 18.00 - Wiadomości. 18.05 - S. "Moja jedyna". 18.55 - Pieśń dnia. 19.05 - S. "Kobieta pachnąca kawą". 19.55 - Telegra. 20.00 - Wiadomości. 20.25 - S. "Śmierć na scenie". 22.15 - Uwaga, lato. 22.30 - Wiadomości. 22.45 - S. "Wodne szczury". 23.35 - Bushido. 0.30 - 6.15 - DW.

3

6.40 - Teleshop. 6.55 - S. "Powrót do przeszłości". 8.00 - S. "Angela". 8.45 - S. "Santa Barbara". 9.35 - S. "Uroczy i dzielni". 10.00 - Teleshop. 11.00 - S. "Jessica Fletcher". 11.45 - S. "Bez ciebie". 12.30 - S. "W czepku urodzony". 13.15 - S. "Herakles. Legendarne podróże". 14.00 - S. "Xena". 14.45 - S. "Powrót do przeszłości". 15.30 - S. "Santa Barbara". 16.15 - S. "Bez ciebie". 17.00 - S. "Druga strona miłości". 17.45 - S. "Uroczy i dzielni". 18.10 - S. "Angela". 19.00 - Wiadomości. 19.20 - Sport. 19.30 - S. "Żonaty i z dziećmi". 20.00 - S. "Melrose Place". 21.00 - S. "Merkury". 21.50 - Wiadomości. 22.00 - Telegra. 22.05 - S. "Prawo i porządek". 22.50 - Film fab. 0.30 - Playboy. 0.55 - S. "Nowojorscy gliniarze".

Vilnius TV

8.00 - Sprawozdawca. 9.00 - Z Moskwy. 9.05 - Skandale tygodnia. 9.35 - "Oboz". 10.20 - Spartak - mistrzem. 11.00 - Z Moskwy. 11.05 - Dzień po dniu. 13.00 - Z Moskwy. 13.05 - Film anim. dla dzieci. 13.15 - Dziękuję za zakup. 13.40 - S. "Po prostu Maria". 14.25 - Podoba się - oglądaj. 14.55 - W świecie ludzi. 15.25 - Kanał muz.

11K

16.00 - Linia ogłoszeń. 16.30 - Salon książek. 17.00 - S. "Zakazana kobieta". 17.50 - Warto odwiedzić. 17.55 - Puls Wilna. 18.05 - Oferta. 18.10 - Zadzwoń i pozdrów. **19.00 - Wiadomości (pol.).** 19.10 - S. "Zakazana kobieta". 20.00 - Wypoczynek na wsi. 20.30 - Warto odwiedzić. 20.35 - Film fab. "Hartowanie kobiet i psów". 22.10 - Oferta. 22.15 - Puls Wilna. **22.25 - Wiadomości (pol.).** 22.35 - Linia ogłoszeń.

1 OPT

7.00. 10.00, 13.00, 16.00, 23.10 - Wiadomości. 7.15, 15.00 - S. "W imię miłości". 8.15 - Pole cudów. 9.50 - Człowiek i prawo. 12.30 - Razem. 13.15 - S. "Harry - człowiek śniegu". 13.40 - Film anim. 13.55 - Godzina gwiazd. 14.30 - Do lat 16 i więcej. 16.15 - "Jeralasz". 16.30 - Człowiek w masce. 17.10 - Tu i teraz. 17.35 - S. "Wyścig w pionie". 18.45 - Dobranoc, dzieci. 19.00 - Czas. 19.40 - A jednak. 19.50 - S. "Góral". 20.50 - Spojrzenie. 21.35 - Film fab. "Rodzinne szczęście".

PTP

5.00 - Witaj, Rosjo. 5.20 - Wszyscy mówią. 5.45 - Telegra. 7.15, 17.00, 21.45 - Oddział dyżurny. 7.45 - Towary pocztą. 8.10 - S. "Milady". 9.00, 15.00, 18.00, 22.00 - Wiadomości. 14.25 - S. "Pierwsze pocałunki". 15.30 - Wieża. 16.00 - S. "Lato naszej tajemnicy". 17.30 - Poczta Rosyjskiej TV. 18.40 - Szczegóły. 18.55 - Komedia "Afonia". 20.40 - Mistrzostwa świata w lekkiej atletyce. 22.30 - Sklep na kanapie.

TVPOLONIA

7.50 - Dziennik krajowy. 7.30 - Nie tylko w koszarach - wojskowy magazyn informacyjny. 8.00 - "Bobaskowo" - serial anim. dla dzieci. 8.25 - Ala i As. 9.00 - Wiadomości. 9.15 - Czasy. 9.30 - "Klucznik" - film fab. prod. pol. 10.50 - Podwieczorek ... z Polonią. 11.35 - Przygoda z wojskiem. 12.00 - Wiadomości. 12.15 - "Był dwór" - film dok. 12.40 - W rajskim ogrodzie. 13.00 - "Kawalerki" - serial prod. pol. 13.30 - Latarnik - magazyn kulturalny. 14.00 - Kuchnia polska. 14.10 - Tata, a Marcin powiedział. 14.20 - "Dwa koty i pies" - serial anim. dla dzieci. 14.30 - Panorama. 14.50 - Program dnia. 15.00 - "Co cię znów ugryzło?" - serial prod. pol. 15.15 - "Tablice" - film dok. prod. pol. 15.30 - Telewizyjna Szkoła Teatralna. 16.00 - Panorama. 16.10 - "Tajemnice wiklinowej zatoki" - serial anim. dla dzieci. 16.35 - Klub pana Rysia. 17.00 - Teleexpress. 17.15 - Kronika Światowych Igrzysk Polonijnych - Lublin'99. 18.15 - "Historia w kamieniu pisana" - film dok. 18.40 - Polska-Świat 2000. 19.00 - Dziennik telewizyjny - program Jacka Fedorowicza. 19.10 - Galeria malarstwa polskiego. 19.20 - Dobranocka. 19.30 - Wiadomości. 19.56 - Prognoza pogody. 19.59 - Sport. 20.05 - "07 zgłoś się" - serial sensac. prod. pol. 21.15 - Mała rzecz, a cieszy. 21.30 - Opole na bis. 22.00 - Polaków portret własny. 22.30 - Panorama. 22.57 - Prognoza pogody. 23.00 - Teresa Torańska przedstawia. Teraz Wy! 23.45 - Od Bacha do Beatlesów. 0.10 - W centrum uwagi. 0.25 - Powitanie Polonii Amerykańskiej. 0.30 - "Co cię znów ugryzło?" - serial prod. pol. 0.50 - "Historia w kamieniu pisana" - film dok. 1.20 - "Pomysłowy wnuczek" - serial anim. dla dzieci. 1.30 - Wiadomości. 1.55 - Sport. 1.59 - Prognoza pogody. 2.00 - "07 zgłoś się" - serial sensac. prod. pol. 3.10 - Filmy anim. dla dorosłych. 3.25 - Opole na bis. 4.05 - Polaków portret własny. 4.30 - Panorama. 4.56 - Prognoza pogody. 5.00 - Kronika Światowych Igrzysk Polonijnych - Lublin'99. 6.00 - W centrum uwagi. 6.15 - "Co cię znów ugryzło?" - serial prod. pol. 6.40 - Polska - Świat 2000.

POLSAT

6.00 - Piosenka na życzenie. 7.00 - Wakacyjna muzyka na dzień dobry. 7.45 - Lato z radiem i Polsatem. 8.00 - "Czarodziejka z Księżyca" - serial anim. 8.30 - "Dziedziczna nienawiść" (Brazylia). 9.30 - "Żar młodości" - kanad. serial obycz. 10.30 - "Przyjaciele" - serial komed. 11.00 - "Powrót Supermana" - serial przygod. USA. 12.00 - "Księżyc nad Miami" - ameryk. serial detek. 13.00 - Idź na całość - show z nagrodami. 14.00 - "Po prostu miłość" (Brazylia). 15.00 - "Życie jak poker" - polska telenowela. 15.30 - "Denis rozrabiaka" - serial anim. dla dzieci. 16.00 - Informacje. 16.15 - "Skrzydła" - ameryk. serial komed. 16.45 - "Roseanne" - ameryk. serial komed. 17.15 - "Przyjaciele" - ameryk. serial komed. 17.50 - "Powrót Supermana" (USA). 18.45 - Informacje. 18.55 - Prognoza pogody. 19.00 - "Po prostu miłość" (Brazylia). 20.00 - "Twins" - komedia (USA). 20.50 - Losowanie Lotto i Szczęśliwego Numerka. 22.00 - "Ally McBeal" (USA). 22.55 - Wyniki losowania Lotto. 23.00 - Informacje i biznes informacje. 23.15 - Prognoza pogody. 23.20 - Polityczne graffiti. 23.35 - "Świat według Kiepskich" - pol. serial komed. 0.05 - "Śmierć na raty" - komed. (W. Brytania-USA, 1989). 1.45 - Muzyka na bis.

RTL7

6.00 - "Rodzina Potwornickich" - serial komed. 6.20 - "Autostrada do nieba" - serial famil. 7.10 - "Powrót na wyspę skarbów" - serial przygod. 8.00 - Odjazdowe kreskówki. 8.55 - "Cienka niebieska linia" - serial komed. 9.25 - "Kłopoty z Harrym" - komedia krymin. (USA, 1955). 11.10 - Wieczór z wampirem - talk-show. 12.15 - Teleshopping. 12.50 - Zoom - magazyn sensacji. 13.20 - "Autostrada do nieba" - serial famil. 14.10 - "Nowe przygody Lassie" - serial famil. 14.35 - Ukryta kamera. 15.05 - Odjazdowe kreskówki. 16.20 - "Dziewczyna z komputera" - serial komed. 16.45 - "Sliders" - serial fantast.-nauk. 17.35 - "Trzecia planeta od Słońca" - serial komed. 18.00 - "Sunset Beach" - serial USA. 18.50 - 7 minut - wydarzenia dnia. 19.00 - Zoom - magazyn sensacji. 19.35 - "Rodzina Potwornickich" - serial komed. 20.00 - "Harrison Bergeron" - film fantast.-nauk. (USA). 21.45 - "City Life" - serial obycz. 22.40 - "Ryzykowny skok" - film sensac. (Kanada, 1994). 0.15 - Zoom - magazyn sensacji. 0.45 - "Policjanci z Miami" - serial krymin. 1.35 - "Harrison Bergeron" - film fantast.-nauk. (USA, 1995). 3.05 - Teleshopping.

WTOREK 24 SIERPNIA

LRT

6.00 - Dzień dobry. 7.30 - S. "Teletubbies". 8.00 - S. "Rodzina Fallerów". 16.00 - Zdrowie. 16.30 - Wiadomości (ros.). 16.40 - Trembita. 17.00 Show. 17.30 - S. "Rodzina Fallerów". 18.00 - Film dok. 18.30 - Wiadomości. 18.45 - Telekatalog. 18.50 - Biznes dnia. 19.00 - Milioner. 19.15 - Sport. 19.30 - Nadmorskie studio. 19.55 - Loteria. 20.00 - Jeszcze nie śpij. 20.30 - Panorama. 21.00 - Klub prasowy. 21.45 - S. "W poszukiwaniu prawdy". 22.30 - Alice. 23.00 - Dziennik wieczorny.

LNK

6.00 - Teleshop. 6.15 - Poranne koło. 8.20 - Rozmaitości. 8.30 - S. "Dżina moich marzeń". 9.00 - S. "Słoneczne wybrzeże". 9.40 - S. "Bez domu jest źle". 10.10 - Teleshop. 10.40 - S. "Prawdziwa miłość Heleny". 14.45 - Teleshop. 15.00 - S. "Marisol". 15.25 - S. "Tajemnicze przygody". 16.15 - S. "Żar młodości". 17.00 - S. "Bez domu jest źle". 17.25 - S. "Słoneczne wybrzeże". 18.10 - S. "Prawdziwa miłość Heleny". 19.00 - S. "Marisol". 19.30 - "19:30". 19.50 - Rozmaitości. 20.00 - S. "F/X - specjalne efekty". 21.00 - S. "Najsurowsza kara". 22.00 - S. "Przyjaciele". 22.30 - "22:30". 22.45 - S. "Zainfeld". 23.10 - S. "Człowiek znikąd". 24.00 - S. "Żołnierz sukcesu".

BTV

- S. "Dziennik Danieli". 7.00 - S. "Kamila i Nano". 7.45 - S. "Moja jedyna". 8.30 - S. "Kobieta pachnąca kawą". 9.20 - Telegra. 10.50 - Rowerowe show. 11.15 - Telegra dla rodziny. 12.10 - Jestem z wami. 12.40 - Odwieczne wojny. 13.10 - S. "Śmierć na scenie". 15.00 - Karuzela. 16.00 - Uwaga, lato. 16.15 - S. "Dziennik Danieli". 17.10 - S. "Kamila i Nano". 18.00 - Wiadomości. 18.05 - S. "Moja jedyna". 18.55 - Pieśń dnia. 19.05 - S. "Kobieta pachnąca kawą". 19.55 - Telegra. 20.00 - Wiadomości. 20.20 - S. "Komisarz Rex". 21.15 - Uwaga, lato. 21.30 - S. komediowy. 22.00 - Pod innym kątem. 22.30 - Wiadomości. 22.45 - S. "Niech krew się leje". 23.15 - Bushido. 0.10-6.15 - DW.

3

6.40 - Teleshop. 6.55 - S."Pełna chata". 7.10 - S. anim. 7.35 - S. "Żonaty i z dziećmi". 8.00 - S. "Angela". 8.45 - S. "Santa Barbara". 9.35 - S. "Uroczy i dzielni". 10.00 - Teleshop. 10.55 - Kulinarne show. 11.20 - S. "Harry i Hendersonowie". 11.45 - S. "Bez ciebie". 12.30 - S. "W czepku urodzony". 13.15 - S. "Melrose Place". 14.00 - S. "Nowa Lassie". 14.45 - S. "Pełna chata". 15.10 - Film anim. 15.30 - S. "Santa Barbara". 16.15 - S. "Bez ciebie". 17.00 - S. "Druga strona miłości". 17.45 - S. "Uroczy i dzielni". 18.10 - S. "Angela". 19.00 - Wiadomości. 19.20 - Sport. 19.30 - S. "Żonaty i z dziećmi". 20.00 - S. "Słoneczny patrol". 21.00 - TV "Lietuvos rytas". 21.50 - Wiadomości. 22.00 - Telegra. 22.05 - S. "Nowojorscy gliniarze". 22.50 - Film fab. "Szalone życie". 0.30 - Playboy. 0.55 - S. "Millennium".

Vilnius TV

8.05 - Z Wilna. 8.20 - Towary i usługi. 8.30 - Kanał muz. 9.00 - Z Moskwy. 9.05 - Film fab. "Miecz Hedeona". 10.50 - Dziękuję za zakup. 11.00 - Z Moskwy. 11.05 - Dzień po dniu. 13.00 - Z Moskwy. 13.05 - Teleshop. 13.40 - S. "Po prostu Maria". 14.25 - Towary i usługi. 14.35 - Podoba się - oglądaj. 14.55 - W świecie ludzi. 15.25 - Kanał muz. 16.00 - Z Moskwy. 16.10 - Patrol drogowy. 16.30 - S. "Grace w opałach". 16.55 - Film dok. o przyrodzie. 17.50 - Podoba się - oglądaj. 18.00 - Z Wilna. 18.15 - Ci, którzy. 18.30 - Znak jakości. 19.30 - Z Moskwy. 20.00 - Towary i usługi. 20.10 - W świecie ludzi. 20.40 - Muzyka. 21.45 - Patrol drogowy. 22.00 - Z Wilna. 22.15 - S. "Po prostu Maria". 23.00 - S. "Grace w opałach". 23.25 - Kanał muz.

11K

16.00 - Linia ogłoszeń. 16.30 - Wypoczynek na wsi. 17.00 - S. "Zakazana kobieta". 17.50 - Warto odwiedzić. 17.55 - Puls Wilna. 18.05 - Oferta. 18.10 - Zadzwoń i pozdrów. **19.00 - Wiadomości (pol.).** 19.10 - S. "Zakazana kobieta". 20.00 - Bądźmy zdrowi. 20.30 - Warto odwiedzić. 20.35 - Film fab. "Hartowanie kobiet i psów". 22.10 - Oferta. 22.15 - Puls Wilna. **22.25 - Wiadomości (pol.).** 22.35 - Linia ogłoszeń.

1 OPT

7.00, 10.00, 13.00, 16.00, 21.50 - Wiadomości. 7.15, 15.00 - S. "W imię miłości". 8.15 - Panorama śmiechu. 8.45 - Biblioteka domowa. 8.55 - S. "Wojny gwiezdne. 9.45 - Film anim. 12.30 - Razem. 13.15 - S. "Harry - człowiek śniegu". 13.40 - Dobra okazja. 14.30 - Do lat 16 i więcej. 16.15 - Jeralasz. 16.30 - Temat. 17.30 - Tu i teraz. 17.30 - S. "Wyścig w pionie". 18.45 - Dobranoc, dzieci. 19.00 - Czas. 19.40 - A jednak. 19.50 - Komedia "Wśród wysokiego zboża". 21.20 - Film krym. "Superkret". 22.05 - Klosz. 22.35 - S. "Piątek, 13-ego".

PTP

5.00 - Witaj, Rosjo. 5.20 - Wszyscy mówią. 5.45 - Telegra. 7.15, 21.50 - Oddział dyżurny. 7.45 - Towary pocztą. 8.10 - S. "Milady". 9.00, 15.00, 18.00, 22.05 - Wiadomości. 14.30 - S. "Pierwsze pocałunki". 15.30 - Wieża. 15.55 - Homeopatia i zdrowie. 16.00 - S. "Lato naszej tajemnicy". 17.00 - Miłość od pierwszego wejrzenia". 17.35 - Rosyjski biznes. 18.40 - Szczegóły. 18.55 - Film fab. "Zakładnicy". 20.45 - Mistrzostwa świata w lekkiej atletyce. 22.35 - Sklep na kanapie.

TVPOLONIA

7.00 - TV Polonia zaprasza. 7.05 - Dziennik krajowy. 7.25 - Sport-telegram. 7.30 - Telewizyjna Szkoła Teatralna. 8.00 - "Tajemnice wiklinowej zatoki" - serial anim. dla dzieci. 8.25 - Klub pana Rysia. 9.00 - Wiadomości. 9.10 - "Tablice" - film dok. prod. pol. 9.30 - "07 zgłoś się" - serial sensac. prod. pol. 10.40 - Filmy anim. dla dorosłych. 10.55 - Opole na bis. 11.30 - Polaków portret własny. 12.00 - Wiadomości. 12.10 - "Historia w kamieniu pisana" - film dok. 12.35 - Polska - Świat 2000. 12.50 - Galeria malarstwa polskiego. 13.00 - Kronika Światowych Igrzysk Polonijnych - Lublin'99. 14.00 - Dziennik telewizyjny - program Jacka Fedorowicza. 14.20 - "Dwa koty i pies" - serial anim. dla dzieci. 14.30 - Panorama. 14.50 - Program dnia. 15.00 - "Co cię znów ugryzło?" - serial prod. pol. 15.15 - "Burmistrz" - film dok. 15.30 - Polski dom. 16.00 - Panorama. 16.10 - "Tajemnice wiklinowej zatoki" - serial. 16.35 - "W krainie władcy smoków" - serial prod. pol.-austral. 17.00 - Teleexpress. 17.15 - Kronika Światowych Igrzysk Polonijnych - Lublin '99. 17.40 - "Małe ojczyzny" - film dok. 18.05 - "Trapez" - serial prod. pol. 19.10 - Wieści polonijne. 19.20 - Dobranocka. 19.30 - Wiadomości. 19.56 - Prognoza pogody. 19.59 - Sport. 20.05 - "Temida" - serial prod. pol. 21.25 - Muzyczny gwiazdozbiór. 21.45 - "Arizona" - film dok. 22.30 - Panorama. 22.57 - Prognoza pogody. 23.00 - Ze sztuką na ty. 23.30 - Debata. 0.25 - Powitanie Polonii Amerykańskiej. 0.30 - "Co cię znów ugryzło?" - serial prod. pol. 0.50 - "Jamno - uśpiona ojczyzna" - film dok. 1.20 - "Reksio" - serial anim. dla dzieci. 1.30 - Wiadomości. 1.55 - Sport. 1.59 - Prognoza pogody. 2.00 - "Temida" - serial prod. pol. 3.20 - Muzyczny gwiazdozbiór. 3.45 - "Arizona" - film dok. 4.30 - Panorama. 4.56 - Prognoza pogody. 5.00 - "Trapez" - serial prod. pol. 6.00 - W centrum uwagi. 6.15 - "Co cię znów ugryzło?" - serial prod. pol. 6.35 - Kronika Światowych Igrzysk Polonijnych - Lublin'99.

POLSAT

6.00 - Piosenka na życzenie. 7.00 - Wakacyjna muzyka na dzień dobry. 7.45 - Lato z radiem i Polsatem. 8.00 - "Czarodziejka z Księżyca" - serial anim. 8.30 - "Dziedziczna nienawiść" (Brazylia). 9.30 - "Żar młodości" - kanad. serial obycz. 10.30 - "Przyjaciele" - ameryk. serial komed. 11.00 - "Powrót Supermana" - serial przygod. USA. 12.00 - "Ally McBeal" (USA). 13.00 - Idź na całość - show z nagrodami. 14.00 - "Po prostu miłość (Brazylia). 15.00 - "Życie jak poker" - polska telenowela. 15.30 - "Johny bravo" - serial anim. 16.00 - Informacje. 16.15 - "Skrzydła" - ameryk. serial komed. 16.45 - "Webster" - ameryk. serial komed. 17.15 - "Allo, allo" - serial komed. 17.50 - "Powrót Supermana" - serial przygod. (USA). 18.45 - Informacje. 18.55 - Prognoza pogody. 19.00 - "Po prostu miłość" (Brazylia). 20.00 - "Twins" - komedia (USA). 20.50 - Losowanie Lotto i Szczęśliwego Numerka. 22.20 - Telewizyjne Biuro Śledcze. 22.50 - Wyniki losowania Lotto. 22.55 - Informacje i biznes informacje. 23.10 - Prognoza pogody. 23.15 - Polityczne graffiti. 23.30 - "Tajemnicze morderstwo" (USA). 1.15 - Muzyka na bis.

RTL7

6.00 - "Rodzina Potwornickich" - serial komed. 6.25 - "Autostrada do nieba" - serial famil. 7.15 - "Sunset Beach" - serial USA. 8.00 - Odjazdowe kreskówki. 9.20 - "Dziewczyna z komputera" - serial komed. 9.45 - "Sliders" - serial fantast.-nauk. 10.35 - "Policjanci z Miami" - serial polic. 11.25 - "City Life" - serial obycz. 12.15 - Teleshopping. 12.50 - Zoom - magazyn sensacji. 13.20 - "Autostrada do nieba" - serial famil. 14.10 - "Nowe przygody Lassie" - serial famil. 14.35 - Ukryta kamera - program rozrywkowy. 15.05 - Odjazdowe kreskówki. 16.20 - "Dziewczyna z komputera" - serial komed. 16.45 - "Sliders" - serial fantast.-nauk. 17.35 - "Trzecia planeta od Słońca" - serial komed. 18.00 - "Sunset Beach" - serial USA. 18.50 - 7 minut - wydarzenia dnia. 19.00 - Zoom - magazyn sensacji. 19.35 - "Rodzina Potwornickich" - serial komed. 20.00 - "Naruszenie dyscypliny" - dramat (USA, 1994). 21.45 - Wieczór z wampirem - talk-show. 22.55 - "Desperat" - film sensac. USA (1992). 0.35 - Zoom - magazyn sensacji. 1.00 - "Policjanci z Miami" - serial krymin. 1.45 - "Naruszenie dyscypliny" - dramat (USA, 1994). 3.15 - Teleshopping.

ŚRODA
25 SIERPNIA

LRT

6.00 - Dzień dobry. 7.30 - S. “Teletubbies”. 8.00 - S. “Rodzina Fallerów”. 16.00 - Prawdziwe historie. 16.30 - Wiadomości (ros.). 16.40 - Program białoruski. 17.00 - Show. 17.30 - S. “Rodzina Fallerów”. 18.00 - Ochrona kraju. 18.30 - Wiadomości. 18.45 - Telekatalog. 18.50 - Biznes dnia. 19.00 - Kontakt. 19.25 - Szanujmy słowo. 19.30 - Nadmorskie studio. 19.55 - Loteria. 20.00 - Jeszcze nie śpij. 20.30 - Panorama. 21.00 - Przeczucia. 21.30 - S. “Cicha noc”. 22.25 - Koncert. 23.00 - Dziennik wieczorny.

LNK

6.00 - Teleshop. 6.15 - Poranne koło. 8.20 - Rozmaitości. 8.30 - S. “Jeane moich marzeń”. 9.00 - S. “Słoneczne wybrzeże”. 9.40 - S. “Bez domu jest źle”. 10.10 - Teleshop. 10.40 - S. “Prawdziwa miłość Heleny”. 14.45 - Teleshop. 15.00 - S. “Marisol”. 15. 25 - S. “Tajemnicze przygody”. 16.15 - S. “Żar młodości”. 17.00 - S. “Bez domu jest źle”. 17.25 - S. “Słoneczne wybrzeże”. 18.10 - S. “Prawdziwa miłość Heleny”. 19.00 - S. “Marisol”. 19.30 - “19:30”. 19.50 - Rozmaitości. 20.00 - S. “Detektyw Delaventura”. 21.00 - S. “Człowiek znikąd”. 22.00 - S. “Przyjaciele”. 22.30 - “22:30”. 22.45 - S. “Zainfeld”. 23.10 - Film krym. “Najsurowsza kara”. 23.55 - S. “Najukochańszy syn”.

BTV

- S. ”Dziennik Danieli”. 7.00 - S. “Kamila i Nano”. 7.45 - S. “Moja jedyna”. 8.30 - S. “Kobieta pachnąca kawą”. 9.20 - Telegra. 10.50 - Na jednym końcu haczyk. 11.15 - S. “Legenda o zaginionym mieście”. 11.40 - Odwieczne wojny. 12.10 - Pod innym kątem. 12.35 - Jestem z wami. 13.05 - Bushido. 15.00 - Koncert. 16.00 - Uwaga! Lato. 16.15 - S. “Dziennik Danieli”. 17.10 - S.”Kamila i Nano”. 18.00 - Wiadomości. 18.05 - S. “Moja jedyna”. 18.55 - Pieśń dnia. 19.05 - S. “Buddy Faro”. 19.55 - Telegra. 20.00 - Wiadomości. 20.15 - Tuzin. 20.50 - Odwieczne wojny. 21.00 - Lato z BMV. 21.05 - Odwieczne wojny. 21.20 - Uwaga! Lato. 21.35 - 7 cudów świata. 22.30 - Wiadomości. 22.45 - Bushido. 0.35 - 6.15 - DW.

3

- Teleshop. 6.55 - Film anim. 7.35 - S. “Żonaty i z dziećmi”. 8.00 - S. “Angela”. 8.45 - S. “Santa Barbara”. 9.35 - S. “Uroczy i dzielni”. 10.00 - Teleshop. 10.55 - S. “Merkury”. 11.45 - S. “Bez ciebie”. 12.30 - Przegląd WNBA. 12.55 - Sport na świecie. 13.50 - Opowiedz swoje przygody. 14.00 - S. “Słoneczny patrol”. 14.45 - Kreskówka. 15.30 - S. “Santa Barbara”. 16.15 - S. “Bez ciebie”. 17.00 - S. “Druga strona miłości”. 17.45 - S. “Uroczy i dzielni”. 18.10 - S. “Angela”. 19.00 - Wiadomości. 19.20 - Sport. 19.30 - S. “Żonaty i z dziećmi”. 20.00 - S. “Słoneczny patrol”. 21.00 - S. “Nadzieja Chicago”. 21.50 - Wiadomości. 22.00 - Telegra. 22.05 - S. “Nowojorscy gliniarze”. 22.50 - Film fab. “Powszechna uwaga”.

Vilniaus televizija

8.05 - Z Wilna. 8.25 - Towary i usługi. 8.35 - Stolica. 9.00 - Z Moskwy. 9.05 - Film fab. “Miecz Hedeona”. 10.35 - Dziękuję za zakup. 11.00 - Z Moskwy. 11.05 - Dzień po dniu. 13.00 - Z Moskwy. 13.05 - Film anim. 13.15 - Dziękuję za zakup. 13.40 - S. “Po prostu Maria”. 14.25 - Towary i usługi. 14.35 - Kraina dzieci 99. 14.40 - Podoba się - oglądaj. 14.55 - W świecie ludzi. 15.25 - Kanał muz. 16.00 - Z Moskwy. 16.10 - Patrol drogowy. 16.30 - S. “Grace w opałach”. 16.55 - Film dok. o przyrodzie. 17.50 - Podoba się - oglądaj. 18.00 - Z Wilna. 18.15 - Ci, którzy. 18.30 - “Ja sama”. 19.30 - Z Moskwy. **20.00 - Znad Wilii TV.** 20.20 - W świecie ludzi. 21.00 - Kraina dzieci 99. 21.05 - Z Moskwy. 21.10 - Ci, którzy. 21.30 - Podoba się - oglądaj. 21.50 - Towary i usługi. 22.00 - Z Wilna. 22.15 - S. “Po prostu Maria”. 23.00 - S. “Grace w opałach”. 23.25 - Kanał muz.

16.00 - Linia ogłoszeń. 16.30 - Bądźmy zdrowi. 17.00 - S. “Zakazana kobieta”. 17.50 - Warto odwiedzić. 17.55 - Puls Wilna. 18.05 - Oferta. 18.10 - Zadzwoń i pozdrów. **19.00 - Wiadomości (pol.).** 19.10 - S. “Zakazana kobieta”. 20.00 - Przede wszystkim dzieci. 20.30 - Warto odwiedzić. 20.35 - Film fab. “Piotr Pierwszy”. 22.10 - Oferta. 22.15 - Puls Wilna. **22.25 - Wiadomości (pol.).** 22.35 - Linia ogłoszeń.

OPT

7.00, 10.00, 13.00, 16.00, 22.15 - Wiadomości. 7.15, 15.00 - S. “W imię miłości”. 8.15 - Show dżentelmenów. 8.45 - Biblioteka domowa. 8.55 - S. “Wojny gwiezdne”. 9.45 - Film anim. 12.30 - Razem. 13.15 - S. “Harry - człowiek śniegu”. 13.45 - Wspaniała kompania. 14.00 - Zew dżungli. 14.30 - Do lat 16 i więcej. 16.15 - Jerałasz. 16.30 - Człowiek i prawo. 17.10 - Tu i teraz. 17.30 - S. “Wyścig w pionie”. 18.45 - Dobranoc, dzieci. 19.00 - Czas. 19.40 - A jednak. 19.50 - Film fab. “Twardzi chłopcy”. 21.45 - Cywilizacja. 22.30 - S. “Piątek, 13-ego”.

PTR

5.00 - Witaj, Rosjo. 5.20 - Wszyscy mówią. 5.45 - Telegra. 6.20 - Świat zdrowia. 6.25 - Witaj, Rosjo. 7.15, 21.45 - Oddział dyżurny. 7.45 - Towary pocztą. 8.10 - S. “Milady”. 9.00, 15.00, 18.00, 22.00 - Wiadomości. 14.30 - Telegra. 15.30 - Wieża. 16.00 - S. “Lato naszej tajemnicy”. 16.55 - Dosier. 17.25 - Anchlage. 18.40 - Szczegóły. 18.55 - Komedia. 20.40 - Mistrzostwa świata w lekkiej atletyce. 22.30 - Autoshow. 23.00 - Sklep na kanapie.

TV POLONIA

7.00 - TV Polonia zaprasza. 7.05 - Dziennik krajowy. 7.25 - Sport-telegram. 7.30 - Oto Polska. 8.00 - “Tajemnice wiklinowej zatoki” - serial anim. dla dzieci. 8.25 - “W krainie władcy smoków” - serial prod. pol.-austral. 9.00 - Wiadomości. 9.10 - W okolice Stwórcy. 9.30 - “Temida” - serial prod. pol. 10.50 - Muzyczny gwiazdozbiór. 11.10 - “Arizona” - film dok. 12.00 - Wiadomości. 12.10 - “Jamno - uśpiona ojczyzna” - film dok. 12.35 - Kronika Światowych Igrzysk Polonijnych - Lublin’ 99. 13.00 - “Trapez” - serial prod. pol. 14.05 - Wieści polonijne. 14.20 - “Dwa koty i pies” - serial anim. dla dzieci. 14.30 - Panorama. 14.50 - Program dnia. 15.00 - “Co cię znów ugryzło?” - serial prod. pol. 15.15 - Biblioteka w Paryżu. 15.30 - “Kartki z pamiętnika” - film dok. 16.00 - Panorama. 16.10 - “Tajemnice wiklinowej zatoki” - serial anim. dla dzieci. 16.35 - Dziecięce festiwale; Kielce’98 XXV Jubileuszowy Harcerski Festiwal Kultury Młodzieży Szkolnej. 17.00 - Teleexpress. 17.15 - Kronika Światowych Igrzysk Polonijnych - Lublin’99. 17.45 - Na skrzydłach Ikara. 18.05 - “Rodzina Kanderów” - serial prod. pol. (1988). 19.00 - Zaproszenie. 19.20 - Dobranocka. 19.30 - Wiadomości. 19.56 - Prognoza pogody. 19.59 - Sport. 20.05 - “Zielone kasztany” - film fab. prod. pol. 21.25 - Znamy się tylko z widzenia. Benefis Trubadurów. 22.10 - Ocalić to, co przemija. 22.30 - Panorama. 22.57 - Prognoza pogody. 23.05 - Mity i stereotypy. 23.30 - Polska - Świat 2000. 23.50 - Modlitwa dłutem. 0.10 - W centrum uwagi. 0.25 - Powitanie Polonii Amerykańskiej. 0.30 - “Co cię znów ugryzło?” - serial prod. pol. 0.50 - Kronika Światowych Igrzysk Polonijnych - Lublin’99. 1.20 - “Bajki z mchu i paproci” - serial anim. dla dzieci. 1.30 - Wiadomości. 1.55 - Sport. 1.59 - Prognoza pogody. 2.00 - “Zielone kasztany” - film fab. prod. pol. 3.20 - Znamy się tylko z widzenia. Benefis Trubadurów. 4.05 - Ocalić to, co przemija. 4.30 - Panorama. 4.56 - Prognoza pogody. 5.00 - “Rodzina Kanderów” - serial prod. pol. 6.00 - W centrum uwagi. 6.15 - “Co cię znów ugryzło?” - serial prod. pol. 6.40 - Na skrzydłach Ikara.

POLSAT

6.00 - Piosenka na życzenie. 7.00 - Wakacyjna muzyka na dzień dobry. 7.45 - Lato z radiem i Polsatem. 8.00 - “Czarodziejka z Księżyca” - serial anim. 8.30 - “Dziedziczna nienawiść” (Brazylia). 9.30 - “Żar młodości” - kanad. serial obycz. 10.25 - “Allo, allo” - serial komed. 11.00 - “Powrót Supermana” - serial przygod. (USA). 12.00 - “Księżyc nad Miami” - ameryk. serial detekt. 13.00 - Disco Relax. 14.00 - “Po prostu miłość” (Brazylia). 15.00 - “Życie jak poker” - polska telenowela. 15.30 - “Denis Rozrabiaka” - serial anim. dla dzieci. 16.00 - Informacje. 16.15 - “Skrzydła” - ameryk. serial komed. 16.45 - “Roseanne” - ameryk. serial komed. 17.15 - “Przyjaciele” - serial komed. 17.50 - “Powrót Supermana” - serial przygod. (USA). 18.45 - Informacje. 18.55 - Prognoza pogody. 19.00 - “Po prostu miłość” (Brazylia). 20.00 - “Air America” (USA). 20.50 - Losowanie Lotto i Szczęśliwego Numerka. 21.00 - Tok szok w Polsacie. 22.00 - “Bliskie spotkania” - film dok. (USA). 22.45 - Wyniki losowania Lotto. 22.50 - Informacje i biznes informacje. 23.05 - Prognoza pogody. 23.10 - Polityczne graffiti. 23.25 - 4x4. 23.55 - “Tęcza” - dramat psych. (USA, 1989). 1.50 - Muzyka na bis.

UAB „LAISVAS LAIKAS”
OFERUJEMY:
1. Podróże po Europie.
2. Wypoczynek: Turcja, Hiszpania, Egipt.
3. Wypoczynek, wycieczki i kuracja na Litwie.
4. Załatwienie dokumentów na otrzymanie wiz.
Naugarduko 36, Vilnius, tel. 26-08-36, 23-94-34 Zam. 17

RTL 7

6.00 - “Rodzina Potwornickich” - serial. 6.25 - “Autostrada do nieba” - serial famil. 7.15 - “Sunset Beach” - serial USA. 8.00 - Odjazdowe kraskówki. 9.00 - “Dziewczyna z komputera” - serial komed. 9.25 - “Sliders” - serial fantast.-nauk. 10.15 - “Policjanci z Miami” - serial krymin. 11.05 - Wieczór z wampirem - talk-show. 12.15 - Teleshopping. 12.50 - Zoom - magazyn sensacji. 13.20 - “Autostrada do nieba” - serial famil. 14.10 - “Nowe przygody Lassie” - serial famil. 14.35 - Ukryta kamera. 15.05 - Odjazdowe kreskówki. 16.20 - “Dziewczyna z komputera” - serial komed. 16.45 - “Sliders” - serial fantast.-nauk. 17.30 - “To znowu ty? - serial komed. 18.00 - “Sunset Beach” - serial USA. 18.50 - 7 minut - wydarzenia dnia. 19.00 - Zoom - magazyn sensacji. 19.35 - “Rodzina Potwornickich” - serial komed. 20.00 - “Cienista dolina” - film obycz. (W. Brytania). 22.15 - “Onassis, najbogatszy człowiek świata” - mini serial (USA, 1988). 23.15 - “Murder Call” - serial krymin. 24.00 - “Święty” - serial sensac. 0.55 - Zoom - magazyn sensacji. 1.20 - “Policjanci z Miami” - serial krymin. 2.10 - “Cienista dolina” - film obycz. (W. Brytania). 4.15 - Teleshopping.

CZWARTEK
26 SIERPNIA

LRT

6.00 - Dzień dobry. 7.30 - S. “Teletubbies”. 8.00 - S. “Rodzina Fallerów”. 16.00 - Program publ. 16.30 - Wiadomości (ros.). 16.40 - Rozmowy wileńskie. 17.00 - Show. 17.25 - S. “Rodzina Fallerów”. 17.55 - Piłka nożna. 20.00 - Jeszcze nie śpij. 20.25 - Loteria. 20.30 - Panorama. 21.00 - Bez pośredników. 21.30 - Film fab. “Głosy”. 23.00 - Dziennik wieczorny. 23.15 - Cd. filmu.

LNK

6.00 - Teleshop. 6.15 - Poranne koło. 8.20 - Rozmaitości. 8.30 - Czarodziejka. 9.00 - S. “Słoneczne wybrzeże”. 9.40 - S. “Bez domu jest źle”. 10.10 - Teleshop. 10.40 - S. “Prawdziwa miłość Heleny”. 14.45 - Teleshop. 15.00 - S. “Marisol”. 15.25 - S. “Tajemnicze przygody”. 16.15 - S. “Żar młodości”. 17.00 - S. “Bez domu jest źle”. 17.25 - S. “Słoneczne wybrzeże”. 18.10 - S. “Marisol”. 19.30 - “19:30”. 19.50 - Rozmaitości. 20.00 - S. “Na imię ma Nikita”. 21.00 - S. “Człowiek znikąd”. 22.00 - S. “Przyjaciele”. 22.30 - “22:30”. 22.45 - S. “Murphy Brown”. 23.10 - Film krym. “Szósty zmysł”. 23.55 - S. “Najukochańszy syn”.

BTV

6.15 - S. “Dziennik Danieli”. 7.00 - S. “Kamila i Nano”. 7.45 - S. “Moja jedyna”. 8.30 - S. “Buddy Faro”. 9.20 - Telegra. 10.50 - 7 cudów świata. 11.40 - Komedia “Jesteśmy aniołami”. 13.15 - Bushido. 14.10 - S. “Na zdrowie”. 15.00 - Koncert. 16.00 - Uwaga! Lato. 16.15 - S. “Dziennik Danieli”. 17.10 - S. “Kamila i Nano”. 18.00 - Wiadomości. 18.05 - S. “Moja jedyna”. 18.55 - Pieśń dnia. 19.05 - S. “Buddy Faro”. 19.55 - Telegra. 20.00 - Wiadomości. 20.25 - S. “Ekipa wybrzeża”. 21.20 - Uwaga! Lato. 21.35 - Jestem, z wami. 22.05 - S. “Niech krew się leje”. 22.30 - Wiadomości. 22.45 - Na jednym końcu haczyk. 23.10 - Rowerowe show. 23.35 - Ekorózga. 0.15 - 6.15 - DW.

3

6.40 - Teleshop. 6.55 - S. “Pełna chata”. 7.10 - S. “Nowe przygody Popeya”. 7.35 - S. “Żonaty i z dziećmi:”. 8.00 - S. “Angela”. 8.45 - S. “Santa Barbara”. 9.30 - S. “Uroczy i dzielni”. 10.00 - Teleshop. 10.55 - Wszystko. 11.20 - Okno na przyrodę. 11.45 - S. “Bez ciebie”. 12.30 - S. “Nadzieja Chicago”. 13.15 - Opowiedz swoje przygody. 14.00 - S. “Słoneczny patrol”. 14.45 - S. “Pełna chata”. 15.10 - S. “Nowe przygody Popeya”. 15.30 - S. “Santa Barbara”. 16.15 - S. “Bez ciebie”. 17.00 - S. “Druga strona miłości”. 17.45 - S. “Uroczy i dzielni”. 18.10 - S. “Angela”. 19.00 - Wiadomości. 19.20 - Sport. 19.30 - S. “Żonaty i z dziećmi”. 20.00 - S. “Słoneczny patrol”. 21.00 - S. “W archiwum Iks”. 21.50 - Wiadomości. 22.00 - Telegra. 22.05 - S. “Nowojorscy gliniarze”. 22.50 - Film fab. “Więzień Zendy”. 0.35 - Playboy. 1.00 - S. “Millennium”.

Vilniaus televizija

12.20 - Towary i usługi. **12.30 - Znad Wilii TV.** 13.00 - Z Moskwy. 13.05 - Film anim. dla dzieci. 13.15 - Dziękuję za zakup. 13.40 - S. “Po postu Maria”. 14.30 - Towary i usługi. 14.40 - Podoba się - oglądaj. 14.55 - W świecie ludzi. 15.25 - Kanał muz. 16.00 - Z Moskwy. 16.10 - Patrol drogowy. 16.30 - S. “Grace w opałach”. 16.55 - Film dok. o przyrodzie. 17.45 - Podoba się - oglądaj. 18.00 - Z Wilna. 18.15 - Ci, którzy. 18.30 - Humor. 19.30 - Z Moskwy. 20.00 - Towary i usługi. 20.10 - W świecie ludzi. 20.40 - Kraina dzieci’99. 20.45 - Centrum szkolenia rynku pracy w Žirmunai. 21.05 - Z Moskwy. 21.15 - Ci, którzy. 21.30 - Dziennik festiwalu w Trokach. 21.45 - Podoba się - oglądaj. 22.00 - Z Wilna. 22.15 - S. “Po prostu Maria”. 23.00 - S. “Grace w opałach”. 23.25 - Kanał muz.

16.00 - Linia ogłoszeń. 16.30 - Przede wszystkim dzieci. 17.00 - S. “Zakazana kobieta”. 17.50 - Warto odwiedzić. 17.55 - Puls Wilna. 18.05 - Oferta. 18.10 - Zadzwoń i pozdrów. **19.00 - Wiadomości (pol.).** 19.10 - S. “Zakazana kobieta”. 20.00 - Litwa Wschodnia. 20.30 - Warto odwiedzić. 20.35 - Spotkanie z P. Jokubką. 21.05 - Film fab. “Piotr Pierwszy”. 18.05 - Oferta. 22.15 - Puls Wilna. **22.25 - Wiadomości (pol.).** 22.35 - Linia ogłoszeń.

OPT

13.00, 16.00, 21.55 - Wiadomości. 13.15 - S. “Harry - człowiek śniegu”. 13.45 - Wszystko możliwe. 14.00 - Ulica Sezamkowa. 14.30 - Do lat 16 i więcej. 15.00 - S. “W imię miłości”. 16.20 - Show. 16.55 - Piłka nożna. 17.45 - Dobranoc, dzieci. 19.00 - Czas. 19.40 - A jednak. 19.50 - Film fab. “Inspektor drogowy”. 21.20 - Pilne wyzwanie. 22.10 - S. “Piątek, 13-ego”.

PTR

14.25 - S. “Pierwsze pocałunki”. 15.00, 18.00, 22.10 - Wiadomości. 15.30 - Wieża. 16.00 - S. “Lato naszej tajemnicy”. 16.55 - Na ryby. 17.25 - Sam sobie reżyserem. 18.40 - Szczegóły. 18.55 - Dwa fortepiany. 19.45 - Przygody gwiazdy. 20.50 - Mistrzostwa świata w lekkiej atletyce. 21.55 - Oddział dyżurny. 22.40 - Sklep na kanapie.

TV POLONIA

7.00 - TV Polonia zaprasza. 7.05 - Dziennik krajowy. 7.25 - Sport-telegram. 7.30 - “Kartki z pamiętnika” - film dok. 8.00 - “Tajemnice wiklinowej zatoki” - serial anim. dla dzieci. 8.25 - Kielce’98 XXV Jubileuszowy Harcerski Festiwal Kultury Młodzieży Szkolnej. 9.00 - Wiadomości. 9.10 - “Burmistrz” - film dok. 9.30 - “Zielone kasztany” - film fab. prod. pol. 10.50 - Znamy się tylko z widzenia. Benefis Trubadurów. 11.35 - Ocalić to, co przemija. 12.00 - Wiadomości. 12.10 - Kronika Światowych Igrzysk Polonijnych - Lublin’99. 12.40 - Na skrzydłach Ikara. 13.00 - “Rodzina Kanderów” - serial prod. pol. 14.00 - Zaproszenie - program krajoznawczy. 14.20 - “Dwa koty i pies” - serial anim. dla dzieci. 14.30 - Panorama. 14.50 - Program dnia. 15.00 - “Barbara i Jan” - serial prod. pol. 15.30 - “W poszukiwaniu raju - gołuchowskie arboretum”. 15.55 - Akademia wiersza; “Kołysanka”; wiersz Czesława Miłosza. 16.00 - Panorama. 16.10 - “Tajemnice wiklinowej zatoki” - serial anim. dla dzieci. 16.35 - “W krainie władcy smoków” - serial prod. pol.-austral. 17.00 - Teleexpress. 17.15 - Kronika Światowych Igrzysk Polonijnych - Lublin’99. 17.45 - “Kock” - film dok. 18.10 - “Profesor na drodze” - film fab. prod. pol. 19.10 - Teledyski na życzenie. 19.20 - Dobranocka. 19.30 - Wiadomości. 19.56 - Prognoza pogody. 19.59 - Sport. 20.05 - Teatr na wakacje. “Oskar”, autor: Claude Magnier. 21.55 - MdM. 22.30 - Panorama. 22.57 - Prognoza pogody. 23.00 - Od Bacha do Beatlesów. 23.30 - Tygodnik polityczny Jedynki. 0.10 - W centrum uwagi. 0.25 - Powitanie Polonii Amerykańskiej. 0.30 - “W labiryncie” - serial prod. pol. 1.00 - “Kock” - film dok. 1.25 - “Miś Uszatek” - serial anim. dla dzieci. 1.35 - Wiadomości. 2.00 - Sport. 2.04 - Prognoza pogody. 2.05 - Teatr na wakacje. “Oskar”, autor: Claude Magnier. 3.55 - MdM. 4.30 - Panorama. 4.56 - Prognoza pogody. 5.00 - “Profesor na drodze” - film fab. prod. pol. 6.00 - Kronika Światowych Igrzysk Polonijnych - Lublin” 99. 6.30 - “Barbara i Jan” - serial prod. pol. (1964).

POLSAT

6.00 - Piosenka na życzenie. 7.00 - Wakacyjna muzyka na dzień dobry. 7.45 - Lato z radiem i Polsatem. 8.00 - “Czarodziejka z Księżyca” - serial anim. dla dzieci. 8.30 - “Dziedziczna nienawiść” (Brazylia). 9.30 - “Żar młodości” - kanad. serial obycz. 10.30 - “Przyjaciele” - serial komed. 11.00 - “Powrót Supermana” - serial przygod. USA. 12.00 - “Księżyc nad Miami” - ameryk. serial detekt. 13.00 - Disco Polo Live. 14.00 - “Po prostu miłość” (Brazylia). 15.00 - “Życie jak poker” - polska telenowela. 15.30 - “Johny bravo” - serial anim. 16.00 - Informacje. 16.15 - “Skrzydła” - ameryk. serial komed. 16.45 - “Webster” - serial komed. 17.15 - “Allo, allo” - serial komed. 17.50 - „Powrót Supermana” - serial przygod. USA. 18.45 - Informacje. 18.55 - Prognoza pogody. 19.00 - “Po prostu miłość” (Brazylia). 20.00 - “Śmierć po zmroku” - thriller (USA, 1996). 20.50 - Losowanie Lotto i Szczęśliwego Numerka. 21.00 - “Końcowa rozgrywka” (USA). 22.45 - Wyniki losowania Lotto. 22.50 - Informacje i biznes informacje. 23.05 - Prognoza pogody. 23.10 - Polityczne graffiti. 23.25 - “Świat według Kiepskich” - pol. serial komed. 23.55 - “Zasadzka w piekielnym kanionie” (USA, 1984). 1.40 - Muzyka na bis.

RTL 7

6.00 - “Rodzina Potwornickich” - serial komed. 6.25 - “Autostrada do nieba” - serial famil. 7.15 - “Sunset Beach” - serial USA. 8.00 - Odjazdowe kreskówki. 9.15 - “Dziewczyna z komputera” - serial komed. 9.40 - “Sliders” - serial fantast.- nauk. 10.30 - “Policjanci z Miami” - serial krymin. 11.20 - “Onassis, najbogatszy człowiek świata” - mini serial (USA, 1988). 12.15 - Teleshopping. 12.50 - Zoom - magazyn sensacji. 13.20 - “Autostrada do nieba” - serial famil. 14.10 - “Nowe przygody Lassie” - serial famil. 14.35 - Ukryta kamera. 15.05 - Odjazdowe kreskówki. 16.20 - “Dziewczyna z komputera” - serial komed. 16.45 - “Sliders” - serial fantast.-nauk. 17.30 - “To znowu ty?” - serial komed. 18.00 - “Sunset Beach” - serial USA. 18.50 - 7 minut - wydarzenia dnia. 19.00 - Zoom - magazyn sensacji. 19.35 - “Rodzina Potwornickich” - serial komed. 20.00 - “Cobra - oddział specjalny” - serial krymin. 20.55 - “Columbo” - serial krymin. 22.15 - “Prawo i bezprawie” - serial krymin. 23.05 - “Federalni” - serial sensac. 23.50 - “Święty” - serial sensac. 0.40 - Zoom - magazyn sensacji. 1.10 - “Policjanci z Miami” - serial krymin. 1.55 - “Columbo” - serial krymin. 3.10 - “Prawo i bezprawie” - serial krymin. 3.55 - Teleshopping.

PIĄTEK
27 SIERPNIA

LRT

6.00 - Dzień dobry. 7.30 - S. "Teletubbies". 8.00 - S."Rodzina Fallerów". 16.00 - S. "Bez pośredników". 16.30 - Wiadomości (ros.). 16.40 - Magazyn dla Rosjan. 17.00 - Show. 17.30 - S. "Rodzina Fallerów". 18.00 - Film dok. 18.30 - Wiadomości. 18.45 - Telekatalog. 18.50 - Biznes dnia. 19.00 - Zawody jeździeckie. 19.30 - Nadmorskie studio. 19.55 - Loteria. 20.00 - Jeszcze nie śpij. 20.30 - Panorama. 21.00 - S. "Pomoc domowa". 21.25 - Styl. 21.55 - Aleja Wolności. 22.15 - S. "Rozproszone dzieci". 23.00 - Dziennik wieczorny. 23.15 - "Kaukodromas".

LNK

6.00 - Teleshop. 6.15 - Poranne koło. 8.20 - Rozmaitości. 8.30 - S. Czarodziejka". 9.00 - S."Słoneczne wybrzeże". 9.40 - S. "Bez domu jest źle". 10.10 - Teleshop. 10.40 - S. "Tajemnicze przygody". 14.45 - Teleshop. 15.00 - S. "Marisol". 15.25 - S. "Żar młodości". 17.00 - S. "Bez domu jest źle". 17.25 - S. "Słoneczne wybrzeże". 18.10 - S. "Marisol". 19.30 - "19:30". 19.50 - Rozmaitości. 20.00 - S. "F/X-specjalne efekty". 21.00 - S. "Renegat". 22.00 - S. "Przyjaciele". 22.30 - "22:30". 22.45 - Film fab. "Błękitne dżinsy i dynamit".

BTV

6.15 - S. "Dziennik Danieli". 7.00 - S. "Kamila i Nano". 7.45 - S. "Moja jedyna". 8.30 - S. "Buddy Farto". 9.20 - Telegra. 10.50 - Telegra dla rodziny. 11.40 - S. "Ekipa wybrzeża". 12.30 - Pod innym kątem. 13.00 - Bushido. 14.00 - S. "Na zdrowie". 15.00 - Karuzela. 16.00 - Uwaga! Lato. 16.15 - S. "Dziennik Danieli". 17.10 - S. "Kamila i Nano". 18.00 - Wiadomości. 18.05 - S. "Moja jedyna". 18.55 - Pieśń dnia. 19.05 - S. "Buddy Faro". 19.55 - Telegra. 20.00 - Wiadomości. 20.20 - Z cyklu "Miejsce przestępstwa". 21.55 - S. "Czynnik PSI". 22.45 - S. "Moje anioły". 0.25 - 8.05 - DW.

3

6.40 - Teleshop. 6.55 - S. "Pełna chata". 7.10 - Film anim. 7.35 - S. "Żonaty i z dziećmi". 8.00 - S. "Angela". 8.45 - S. "Santa Barbara". 9.35 - S. "Uroczy i dzielni". 10.00 - Teleshop. 10.40 - TV "Lietuvos rytas". 11.30 - S. "Bez ciebie". 12.15 - E. "Ekspedycja Robinsonów". 13.15 - Opowiedz swoje przygody. 14.00 - S. "Słoneczny patrol". 14.45 - S. "Pełna chata". 15.10 - Film anim. 15.30 - S. "Santa Barbara". 16.15 - S. "Bez ciebie". 17.00 - S. "Druga strona miłości". 17.45 - S. "Uroczy i dzielni". 18.10 - S. "Angela". 19.00 - Wiadomości. 19.20 - Sport. 19.30 - S. "Żonaty i z dziećmi". 20.00 - Komedia "Zbici z tropu". 21.45 - Tangomania. 23.35 - S. "Nowojorscy gliniarze". 0.20 - S. "Nocny playboy. 0.45 - S. "Sprawiedliwość Avifta".

Vilnius TV

8.05 - Z Wilna. 8.20 - Towary i usługi. 8.30 - Centrum szkolenia rynku pracy w Żirmunai. 8.50 - Podoba się - oglądaj. 9.00 - Z Moskwy. 9.05 - Muzyka. W. Leontjew. 10.05 - Filmy anim. dla dzieci. 10.40 - Podoba się - oglądaj. 11.00 - Z Moskwy. 11.05 - Dzień po dniu. 13.00 - Z Moskwy. 13.05 - Film anim. dla dzieci. 13.15 - Dziękuję za zakup. 13.40 - S. "Po prostu Maria". 14.30 - Towary i usługi. 14.40 - Podoba się - oglądaj. 14.55 - W świecie ludzi. 15.25 - Kanał muz. 16.00 - Z Moskwy. 16.10 - Patrol drogowy. 16.30 - S. "Grace w opałach". 17.00 - Show Benny Hilla. 18.00 - Z Wilna. 18.15 - Ci, którzy. 18.30 - Skandale tygodnia. 19.00 - S. "Towarzysz podróży". 19.30 - Z Moskwy. 20.00 - Towary i usługi. 20.10. - "Oboz". 21.00 - S. "Po prostu Maria". 22.00 - Z Wilna. 22.15 - S. "Grace w opałach". 22.45 - Mężczyzna i kobieta. 23.15 - Film fab. "Krwiodawca".

11K

10.00 - Telegra. 16.00 - Linia ogłoszeń. 16.30 - Litwa Wschodnia. 17.00 - S. "Zakazana kobieta". 17.50 - Warto odwiedzić. 17.55 - Puls Wilna. 18.05 - Oferta. 18.10 - Zadzwoń i pozdrów. **19.00 - Wiadomości (pol.).** 19.10 - Film fab. "Karambolino, karamboleto". 20.00 - Torba podróżna. 20.15 - Na drogach Rosji. 20.30 - Warto odwiedzić. 20.35 - Film fab. "Ostatnia sprawa komisarza Berlacha". 22.10 - Oferta. 22.15 - Puls Wilna. **22.25 - Wiadomości (pol.).**

OPT

13.00, 16.00, 21.55 - Wiadomości. 13.15 - S. "Harry - człowiek śniegu". 13.45 - Wszystko możliwe. 14.00 - Ulica Sezamkowa. 14.30 - Do lat 16 i więcej. 15.00 - S. "W imię miłości". 16.20 - Show. 16.55 - Piłka nożna. Podczas przerwy o 17.45 - Dobranoc, dzieci. 19.00 - Czas. 19.40 - A jednak. 19.50 - Film fab. "Inspektor drogowy". 21.20 - Pilne wezwanie. 22.10 - S. "Piątek, 13-ego".

PTP

14.25 - S. "Pierwsze pocałunki". 15.00, 18.00, 22.10 - Wiadomości. 15.30 - Wieża. 16.00 - S. "Lato naszej tajemnicy". 16.55 - Na ryby. 17.25 - Sam sobie reżyserem. 18.40 - Szczegóły. 18.55 - Dwa fortepiany. 19.45 - Przygody gwiazdy. 20.50 - Mistrzostwa świata w lekkiej atletyce. 21.55 - Oddział dyżurny. 22.40 - Sklep na kanapie.

TVPOLONIA

7.00 - TV Polonia zaprasza. 7.05 - Dziennik krajowy. 7.25 - Sport-telegram. 7.30 - Gawędy historyczne. 7.55 - Akademia wiersza - Czesław Miłosz. 8.00 - „Tajemnice wiklinowej zatoki" - serial anim. dla dzieci. 8.25 - „W krainie władcy smoków" - serial prod. polsko-austral. 9.00 - Wiadomości. 9.10 - Dąbrówno - z historii świątyni. 9.30 - „Doktor Murek" - serial prod. pol. (1979). 10.20 - Piknik Country-Mragowo'99. 11.15 - Przystanek Tajlandia. 11.45 - Z miast i miasteczek. 12.00 - Wiadomości. 12.10 - „Kock" - film dok. 12.40 - Kronika Światowych Igrzysk Polonijnych - Lublin'99. 13.10 - „Profesor na drodze" - film fab. prod. pol. 14.10 - Teledyski na życzenie. 14.20 - „Dwa koty i pies" - serial anim. dla dzieci. 14.30 - Panorama. 15.00 - „Barbara i Jan" - serial prod. pol. (1964). 15.30 - Credo. 16.00 - Panorama. 16.10 - „Tajemnice wiklinowej zatoki" - serial anim. dla dzieci. 16.35 - Ala i As. 17.00 - Teleexpress. 17.15 - Kronika Światowych Igrzysk Polonijnych - Lublin'99. 17.45 - "Ejszyszki, Ejszyszki" - film dok. 18.10 - Hity satelity. 18.30 - "Kawalerki" - serial prod. pol. 19.00 - Danie na weekend. 19.10 - Tata, a Marcin powiedział. 19.20 - Dobranocka. 19.30 - Wiadomości. 19.55 - Prognoza pogody. 19.59 - Sport. 20.05 - "Doktor Murek" - serial prod. pol. 21.00 - Koncert Galowy Festiwalu Piosenki Dzieci i Młodzieży Specjalnej Troski - Ciechocinek'99. 22.40 - Panorama. 22.57 - Prognoza pogody. 23.00 - "Misja" - serial sensac. prod. pol. 23.55 - Fronda. 0.25 - Powitanie Polonii amerykańskiej. 0.30 - "W labiryncie" - serial prod. pol. 1.00 - "Ejszyszki, Ejszyszki" - film dok. 1.25 - "Kasztaniaki" - serial anim. dla dzieci. 1.35 - Wiadomości. 2.00 - Sport. 2.04 - Prognoza pogody. 2.05 - "Doktor Murek" - serial prod. pol. 3.00 - Koncert Galowy Festiwalu Piosenki Dzieci i Młodzieży Specjalnej Troski - Ciechocinek'99. 4.00 - 40 lat Polskiego Teatru Ludowego we Lwowie. 4.32 - Panorama. 4.45 - Prognoza pogody. 4.45 - Z miast i miasteczek. 5.00 - "Kawalerki" - serial prod. pol. 5.30 - Kronika Światowych Igrzysk Polonijnych - Lublin'99. 6.00 - W centrum uwagi. 6.15 - "Barbara i Jan" - serial prod. pol. 6.40 - Hity satelity.

Gotana
KOSMETYKI
ERIS, URODA, SORAYA, LECHIA, MIRACULUM
Tel./fax 77 16 09
(Zam. B-6)

POLSAT

6.00 - Piosenka na życzenie. 7.00 - Wakacyjna muzyka na dzień dobry. 7.45 - Lato z radiem i Polsatem. 8.00 - "Zwierzęta z zielonego lasu" - serial anim. 8.30 - "Dziedziczna nienawiść" (Brazylia). 9.30 - "Żar młodości" - kanad. serial obycz. 10.25 - "Allo, allo" - serial komed. 11.00 - "Powrót Supermana" - serial przygod. (USA). 12.00 - "Księżyc nad Miami" - ameryk. serial detekt. 13.00 - Dyżurny satyryk kraju. 13.30 - "Z pianką czy bez" - pol. serial komed. 14.00 - "Po prostu miłość" (Brazylia). 15.00 - "Życie jak poker" - polska telenowela. 15.30 - "Denis Rozrabiaka" - serial anim. dla dzieci. 16.00 - Informacje. 16.15 - "Skrzydła" - ameryk. serial komed. 16.45 - "Roseanne" - serial komed. 17.15 - "Przyjaciele" - serial komed. 17.50 - "Powrót Supermana" - serial przygod. USA). 18.45 - Informacje. 18.55 - Prognoza pogody. 19.00 - "Po prostu miłość" (Brazylia). 20.00 - "Świat według Kiepskich" - pol. serial komed. 20.35 - "Policjantki z FBI" (USA, 1988). 20.50 - Losowanie Lotto. 22.10 - "Real TV: z życia wzięte" (USA). 22.40 - Ogłoszenie wyników Lotto. 22.45 - Informacje. 22.55 - Prognoza pogody. 23.00 - Biznes tydzień. 23.15 - Polityczne graffiti. 23.30 - "Siódmy znak" (USA). 1.15 - "Seks-bombki" (USA, 1996). 2.30 - Muzyka na bis.

RTL 7

6.00 - "Rodzina Potwornickich" - serial komed. 6.25 - "Autostrada do nieba" - serial famil. 7.15 - "Sunset Beach" - serial USA. 8.00 - Odjazdowe kreskówki. 9.15 - "Dziewczyna z komputera" - serial komed. 9.40 - "Sliders" - serial fantast.-nauk. 10.30 - "Policjanci z Miami" - serial krymin. 11.20 - "Cobra - oddział specjalny" - serial sensac. 12.15 - Teleshopping. 12.50 - Zoom - magazyn sensacji. 13.20 - "Autostrada do nieba" - serial famil. 14.10 - "Nowe przygody Lassie" - serial famil. 14.35 - Ukryta kamera. 15.05 - Odjazdowe kreskówki. 16.20 - "Dziewczyna z komputera" - serial komed. 16.45 - "Sliders" - serial fantast.-nauk. 17.30 - "To znowu ty?" - serial komed. 18.00 - "Sunset Beach" - serial USA. 18.50 - 7 minut - wydarzenia dnia. 19.00 - Zoom - magazyn sensacji. 19.35 - "Rodzina Potwornickich" - serial komed. 20.00 - "Misjonarz" - komedia (W. Brytania). 21.35 - "Głos serca" - mini-serial (W. Brytania). 22.30 - "Z mroku dziejów" - film sensac. USA (1991). 0.15 - Zoom - magazyn sensacji. 0.45 - "Policjanci z Miami" - serial krymin. 1.35 - "Piekielny związek" - dramat krymin. (USA, 1988). 3.10 - "Z mroku dziejów" - film sensac. (USA, 1991). 4.50 - Teleshopping.

POLSAT - 2

SOBOTA
21 SIERPNIA

6.00 - 4x4. 6.30 - Gospodarz. 7.00 - "Lu Lu i cudowny kwiat" - jap. serial anim. dla dzieci. 7.30 - Program rozrywkowy. 8.00 - "Kojak" - serial krymin. 9.00 - "Hawaje pięć-zero" - serial. 10.00 - "Calineczka" - serial anim. dla dzieci. 10.30 - "Kaskaderzy" - serial anim. 11.00 - "Po drugiej stronie lustra" - serial przygod. 11.30 - "Pacyfic Blue" - serial przygod. 12.30 - "Miasteczko Evening Shade" - serial. 13.00 - "Dalziel i Pascone" - serial krymin. 14.15 - "Wąż i cień orła" (Hong Kong, 1978). 16.00 - "Za głosem serca" - włoski serial obycz. 17.00 - "Bill Cosby i straszne dzieciaki" - program rozrywkowy. 17.30 - "Benny Hill" - serial komed. 18.00 - "Kojak" - serial krymin. 19.00 - "Pacyfic Blue" - serial przygod. 19.50 - Informacje. 20.05 - "Mroczne niebo" - serial. 21.00 - "Matlock" - serial sensac. 21.50 - "Diagnoza: morderstwo" - serial sensac. 22.45 - "Zbrodnie bez kary" (USA, 1997). 23.40 - "Emmanuelle 2" (Francja-Włochy, 1977). 1.15 - Makakofonia, czyli rock m.k.k. 1.45 - Aficionado. 2.15 - Soundtrack. 2.45 - Kamera start: gra-zabawa. 3.15 - Disco Polo Live.

NIEDZIELA
22 SIERPNIA

6.00 - Talent za talent - program dla dzieci. 6.30 - Oskar. 7.00 - "Lu Lu i cudowny kwiat" - jap. serial anim. dla dzieci. 7.30 - Dyżurny satyryk kraju - program Tadeusza Drozdy. 8.00 - "Kojak" - serial krymin. 9.00 - "Hawaje pięć-zero" - serial. 10.00 - "Calineczka" - serial anim. dla dzieci. 10.30 - "Kaskaderzy" - serial anim. 11.00 - "Po drugiej stronie lustra" - serial przygod. 11.30 - "Pacyfic Blue" - serial przygod. 12.30 - "Prawo do miłości" - braz. telenowela. 13.00 - "Tajemnice piasków" - braz. telenowela. 13.30 - Magazyn Motoryzacyjny Młodych. 14.00 - Junior-show Jurka Petersburskiego juniora. 14.30 - Superstar. 15.00 - Disco Polo Live. 16.10 - "Wąż i cień orła" (Hong Kong, 1978). 18.00 - "Kojak" - serial krymin. 19.00 - "Pacyfic Blue" - serial przygod. 19.50 - Informacje. 20.05 - "Chłodny odcień błękitu" (USA). 21.45 - Idź na całość - show z nagrodami. 22.45 - "Na wakacje - osobno" (Kanada, 1986). 0.30 - "Stalowa maska" (Wielka Brytania, 1974). 2.15 - Disco Relax.

PONIEDZIAŁEK
23 SIERPNIA

6.00 - Przytul mnie. 7.00 - Na topie - program muzyczny. 7.30 - Kamera start: gra-zabawa. 8.00 - TV market. 8.30 - "Hallo Sandybell" - serial dla dzieci. 9.00 - "Superboy" - serial dla dzieci. 9.30 - "Mroczne niebo" - serial. 10.30 - "Aniołki Charliego" - ameryk. serial sensac. 11.30 - "Dwa oblicza miłości" - telenowela (Argentyna). 12.30 - "Prawo do miłości" - braz. telenowela. 13.00 - "Tajemnice piasków" - braz. telenowela. 13.30 - Makakofonia. 14.00 - Szok-blok. 14.30 - Dżana. 15.00 - Piosenka na życzenie. 16.00 - "Prawo do miłości" - braz. telenowela. 16.30 - "Tajemnice piasków" - braz. telenowela. 17.00 - Informacje. 17.15 - "Hallo Sandybell" - serial dla dzieci. 17.45 - "Drużyna A" - serial przygod. 18.35 - "Superboy" - serial dla dzieci. 19.00 - "Star Trek: stacja kosmiczna" - serial ameryk. 19.50 - Informacje. 20.05 - "Nocny patrol" - serial przygod. 21.00 - "Drużyna A" - serial przygod. 22.00 - "Bank ludzkich organów" - thriller (USA, 1989). 23.40 - "Drużyna A" - serial przygod. 0.40 - Przytul mnie. 1.40 - Piosenka na życzenie.

WTOREK
24 SIERPNIA

6.00 - Przytul mnie. 7.00 - Dżana. 7.30 - Szok-blok. 8.00 - TV market. 8.30 - "Hallo Sandybell" - serial dla dzieci. 9.00 - "Superboy" - serial dla dzieci. 9.30 - "Gliniarz i prokurator" - serial krymin. 10.30 - "Aniołki Charliego" - ameryk. serial sensac. 11.30 - "Dwa oblicza miłości" - telenowela (Argentyna). 12.30 - "Prawo do miłości" - braz. telenowela. 13.00 - "Tajemnice piasków" - braz. telenowela. 13.30 - Makakofonia. 14.00 - Szok-blok. 14.30 - Dżana. 15.00 - Piosenka na życzenie. 16.00 - "Prawo do miłości" - braz. telenowela. 16.30 - "Tajemnice piasków" - braz. telenowela. 17.00 - Informacje. 17.15 - "Jeździec srebrnej szabli" - serial anim. dla dzieci (USA). 17.40 - "Drużyna A" - serial przygod. 18.35 - "Superboy" - serial dla dzieci. 19.00 - "Star Trek: stacja kosmiczna" - serial ameryk. 19.50 - Informacje. 20.05 - "Nocny patrol" - serial przygod. 21.00 - "Drużyna A" - serial przygod. 22.00 - "Bank ludzkich organów" - thriller (USA, 1989). 23.40 - "Drużyna A" - serial przygod. 0.40 - Przytul mnie. 1.40 - Piosenka na życzenie.

ŚRODA
25 SIERPNIA

6.00 - Przytul mnie. 7.00 - Dżana. 7.30 - Szok-blok. 8.00 - TV market. 8.30 - "Jeździec srebrnej szabli" - serial anim. dla dzieci (USA). 9.00 - "Superboy" - serial dla dzieci. 9.30 - "Nocny patrol" - serial przygod. 10.30 - "Aniołki Charliego" - ameryk. serial sensac. 11.30 - "Dwa oblicza miłości" - telenowela (Argentyna, 1997). 12.30 - "Prawo do miłości" - braz. telenowela. 13.00 - "Tajemnice piasków" - braz. telenowela. 13.30 - Juniorshow Jurka Petersburskiego juniora. 14.00 - Szok-blok. 14.30 - Dżana. 15.00 - Piosenka na życzenie. 16.00 - "Prawo do miłości" - braz. telenowela. 16.30 - "Tajemnice piasków" - braz. telenowela. 17.00 - Informacje. 17.15 - "Hallo Sandybell" - serial dla dzieci. 17.40 - "Drużyna A" - serial przygod. 18.35 - "Superboy" - serial dla dzieci. 19.00 - "Star Trek: stacja kosmiczna" - serial ameryk. 19.50 - Informacje. 20.05 - "Przybysze" - serial polic. (USA). 21.00 - "Drużyna A" - serial komed. 22.00 - "Glina czy łajdak" - komedia (Francja, 1978). 23.55 - "Drużyna A" - serial komed. 0.55 - Przytul mnie. 1.55 - Piosenka na życzenie.

CZWARTEK
26 SIERPNIA

6.00 - Przytul mnie. 7.00 - Dżana. 7.30 - Szok-blok. 8.00 - TV shop. 8.30 - "Hallo Sandybell" - serial dla dzieci. 9.00 - "Superboy" - serial dla dzieci. 9.30 - "Podwójna gra" (USA, 1984). 10.30 - "Aniołki Charliego" - ameryk. serial sensac. 11.30 - "Dwa oblicza miłości" - telenowela (Argentyna, 1997). 12.30 - "Prawo do miłości" - braz. telenowela. 13.00 - "Tajemnice piasków" - braz. telenowela. 13.30 - Afficionado. 14.00 - Kamera start: gra-zabawa. 14.30 - Soundtrack". 15.00 - Piosenka na życzenie. 16.00 - "Prawo do miłości" (Brazylia). 16.30 - "Tajemnice piasków" (Brazylia). 17.00 - Informacje. 17.15 - "Jeździec srebrnej szabli" - serial anim. dla dzieci (USA). 17.40 - "Drużyna A" - serial sensac. 18.35 - "Superboy" - serial dla dzieci. 19.00 - "Star Trek: stacja kosmiczna" - serial ameryk. 19.50 - Informacje. 20.05 - "Przybysze" - serial polic. (USA). 21.00 - "Drużyna A" - serial komed. 22.00 - "Glina czy łajdak" - komedia (Francja, 1978). 23.55 - "Drużyna A" - serial komed. 0.55 - Przytul mnie. 1.55 - Piosenka na życzenie.

PIĄTEK
27 SIERPNIA

6.00 - Przytul mnie. 7.00 - Disco Polo Live. 8.00 - TV market. 8.30 - "Jeździec srebrnej szabli" - serial anim. dla dzieci (USA, 1987). 9.00 - "Superboy" - serial dla dzieci. 9.30 - "Przybysze" - ameryk. serial polic. 10.30 - "Aniołki Charliego" - ameryk. serial sensac. 11.30 - "Dwa oblicza miłości" - telenowela (Argentyna, 1997). 12.30 - "Prawo do miłości" - braz. telenowela. 13.00 - "Tajemnice piasków" - braz. telenowela. 17.00 - Informacje. 17.15 - "Hallo Sandybell" - serial dla dzieci. 17.40 - "Drużyna A" - serial sensac. 18.35 - "Superboy" - serial dla dzieci. 19.00 - "Star Trek: stacja kosmiczna" - serial ameryk. 19.50 - Informacje. 20.05 - "Sekrety gwiazd - Marilyn Monroe" - serial dok. 21.05 - Idź na całość - show z nagrodami. 22.05 - "W labiryncie kłamstw" - thriller (USA, 1995). 23.50 - "Pepe le Moko" - dramat (Francja, 1936). 1.30 - Przytul mnie. 2.30 - Piosenka na życzenie.

Szyderstwo wobec poległych

Temat cmentarzyka polskich legionistów w Trokach poruszył naszych Czytelników. Pani Irena Narkiewicz pisze:

Urodziłam się w 1919 roku. Cały czas mieszkaliśmy w Trokach, niedaleko cmentarza, gdzie pochowani są legioniści polscy. Dobrze pamiętam, jak w latach 30-tych uczęszczałam do "ćwiczeniówki" (tak nazywano szkołę, w której odbywali praktykę studenci Trockiego Seminarium Nauczycielskiego). Wszyscy braliśmy czynny udział w sypaniu kopca ku czci Nieznanego Żołnierza Wojska Polskiego. Dużą rolę w tym, jak też w założeniu cmentarza wojskowego, odegrała żona majora KOP-u p. Bąbińska. Szczątki poległych żołnierzy w specjalnych skrzyniach przywożono z różnych miejsc. Biegliśmy wówczas na cmentarz, żeby się przyglądać, jak są grzebane. Pamiętam, że pani Bąbińska nieraz zabierała drobne pamiątki po żołnierzach, poległych w walce z bolszewikami. Później groby uporządkowano, ustawiono na nich pomniki z oryginalnymi krzyżami. Z różnych okazji z udziałem wojska odbywały się uroczyste akademie.

Na cmentarzu wojskowym zawsze panowały porządek i czystość. Nawet w okresie powojennym - za czasów władzy komunistycznej. Jednak w ostatnich latach wiele się zmieniło. Z żelaznych krzyży zaczęły znikać tabliczki z brązu z napisami. Znaleźli się tacy mieszkańcy Trok, którzy z braku miejsca na cmentarzu, niszczyli pomniki i w ich miejscu grzebali swoich bliskich. Dzięki interwencji mieszkańców i władz miejscowych ta "akcja" została wstrzymana.

Niedawne ustawienie krzyża na kopcu z tablicą informującą o rzekomo pochowanych tu żołnierzach niemieckich nie tylko nie jest zgodne z prawdą, ale po prostu - szyderstwem wobec poległych w walce z bolszewizmem. Widocznie komuś zależy, aby pamięć o nich powoli zanikała.

Patronat prasowy „K W"

Kronika z trasy

W Katedrze Mińskiej uczestnicy VII Pielgrzymki Rowerowej zorganizowanej przez ks. hm. Dariusza Stańczyka spotkali się z ks. kardynałem Kazimierzem Świątkiem - Arcybiskupem Mińsko - Mohylowskim. Jego Eminencja opowiedział młodzieży o swoich pielgrzymkach do Fatimy i o osobistej rozmowie z s. Łucją w Coimbrze, która widziała Matkę Bożą. Od s. Łucji, karmelitanki klauzurowej ks. kardynał (na zdjęciu) otrzymał różaniec święty, na którym przez dziesiątki lat modliła się za Rosję i wszystkie narody na Wschodzie. Każdy z uczestników pielgrzymki rowerowej mógł ucałować ten różaniec i przez chwilę potrzymać.

Relację ks. hm. Dariusza Stańczyka z pierwszego etapu pielgrzymki zamieścimy w najbliższym numerze.

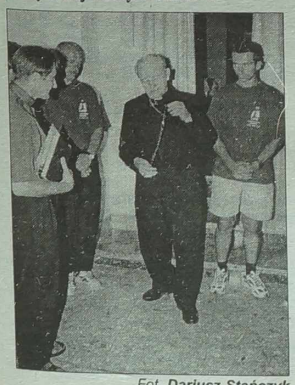

Fot. Dariusz Stańczyk

Do i od redakcji

Wakacyjny kurs metodyczny w Polsce

Pedagodzy dziękują wszystkim organizatorom

W lipcu grupa pedagogów (była to już druga) z Wileńszczyzny dzięki staraniom Stowarzyszenia Szkół Polskich na Litwie "Macierz Szkolna" wyjechała na kurs metodyczny do Łodzi. Tutaj na Studium Języka Polskiego dla Cudzoziemców na Uniwersytecie Łódzkim (SJPdC UŁ) pod opieką Polonijnego Centrum Nauczycielskiego w Lublinie nauczyciele z Litwy, Łotwy, Białorusi, Czech i Ukrainy mogli zapoznać się z nowymi metodami nauczania, testowania i oceniania, z nowinkami literatury metodycznej.

Jesteśmy wdzięczni pani dr Joannie Wójtowicz z Lublina, dyrektor Polonijnego Centrum Nauczycielskiego, dyrektorowi SJPdC UŁ panu dr Bogusławowi Rakowskiemu za organizację naszego pobytu, za dokształcania, za to, że o nas pamiętają, dbają, starają się uczynić kurs pożytecznym w naszej pracy zawodowej. Wzbogaciliśmy także swoją wiedzę dzięki wycieczkom i obcowaniu z wykładowcami, którzy włożyli wiele serca i pracy podczas zajęć i poza nimi.

Wśród nauczycieli była grupa biologów. Dla nich kurs prowadzili: mgr Małgorzata Hahn - Piłat, mgr Małgorzata Wnuk oraz mgr Stanisław Hrabec. Pedagodzy zapoznali się z nowymi metodami nauczania na przykładzie zajęć edukacji ekologicznej w Letniej Zielonej Szkole na terenie Lasu Łagiewnickiego. Natomiast w Łódzkim ZOO zapoznawali się z problemami utrzymania zwierząt, prowadzenia prac naukowych i oświatowych. W Rogowie zwiedzili plantacje drzew, w Pabianicach - oczyszczalnię ścieków. W Centrum Zdrowia Matki Polki i Centrum Alergologii zapoznawali się z problemami zdrowotnymi dzieci i młodzieży. Z metodyką nauczania botaniki zapoznał biolog prof. Jan Siciński.

Z grupą nauczycieli fizyków pracowali nie szczędząc swoich sił i czasu panie mgr Elżbieta Sługocka, mgr Ludwika Bończak, mgr Hanna Gryczyńska, mgr Bogumiła Włodarek, a szefowała mgr Janina Mościcka - Katner. Podziwiać należy szczerość, serdeczność, oddanie pracy tych kochanych Pań.

Matematycy są wdzięczni swoim wykładowcom: dr Zofii Jóźwiak, dr Annie Zielińskiej, dr Annie Warężak, mgr Danucie Wróbel. Nauczyciele - matematycy pogłębili wiedzę z dziedziny prawdopodobieństwa i statystyki oraz metodykę ich wprowadzania w szkole, zapoznali się z tematyką zadań egzaminów wstępnych i maturalnych w Polsce, metodami nauczania matematyki etc. Od prywatnej firmy wydawniczej "Tomczak" w Łodzi każdy matematyk otrzymał zestaw podręczników, ćwiczeń i sprawdzianów z matematyki. Za co - szczere dzięki.

Nasza grupa podczas jednego z wypadów poznawczych

Oprócz zajęć - piękny wypad w Wielkopolskę: sanktuarium NPM w Licheniu (w tym roku był tu Ojciec Święty), w kościele w Strzelnie grupa była na Mszy św., w Gnieźnie zwiedziła katedrę z grobem Św. Wojciecha, skarbiec katedralny, w Biskupinie - osadę kultury łużyckiej. Miło będziemy przypominać nasz pobyt w Macierzy. Wzbogaceni o wiedzę teoretyczną i praktyczną z ciężarem (w pełnym tego słowa znaczeniu) literatury metodycznej, którą podarowało każdemu słuchaczowi SJPdC UŁ, powracaliśmy do swoich stron rodzinnych - na Litwie, Łotwie, Białorusi, Czechach i Ukrainie, by zdobytą wiedzę przekazywać swoim uczniom.

Grupa nauczycieli kursu
21 - 31 lipca 1999 r.

Druskiennickie spostrzeżenia

Jan Lempkowski, mieszkaniec Góry Kalwarii, przysłał do redakcji list, w którym czytamy: Jestem nauczycielem fizyki. Wraz z grupą kolegów po fachu przebywałem w sanatorium w Druskiennikach. Swoje wrażenia przedstawiam w załączonej relacji. Zawarte w niej opinie są zgodne z doznaniami współuczestników wypoczynku. Autorowi dziękujemy i za jego zgodą poczyniliśmy skróty i drukujemy poszczególne fragmenty korespondencji:

W niedzielę, za pięć dolarów - wycieczka statkiem do pobliskiej Liśkiavy. Niemen rozmawiał z nami monotonnie. Wysoki drzewostan lasów robi wrażenie, jakby rzeka ułożona była w zielonym tunelu. Dla wychowanych na polskiej literaturze klasycznej Niemen kojarzy się z tematyką dzieł Elizy Orzeszkowej. W miasteczku zobaczyliśmy odrestaurowany zabytkowy kościółek w stylu późnego baroku. Sympatyczna przewodniczka Litwinka przedstawiła szereg ciekawostek historycznych związanych z tą budowlą. Z powrotem statek pokonywał przeciwny prąd około 20 min. dłużej. Jedna z pań opowiedziała mi historię dwojga uczestników naszej wycieczki. Pan, o którym mowa, miał wówczas cztery lata, gdy na Syberii obumarła mu cała wywieziona tam rodzina. Umieszczono go w domu dziecka. Opiekowała się nim pracująca w ochronce dziewczyna. Po wojnie przywiozła go do Polski. Została jego przybraną matką. Dziś on, ponad 60-letni mężczyzna, przyjechał z nią, 80-letnią starszą panią na pobyt sanatoryjny. Piękny przykład tragicznych dziejów narodu, niszczonego przez bolszewizm w latach straszliwych doświadczeń.

Litwini uczą się swej państwowości. Cechuje ich jednak brak wyobraźni o szerszym zasięgu. Potencjał sanatoryjny Druskiennik jest znaczny i nie w pełni wykorzystany. Jeździ tam dużo Polaków, lecz, jak stwierdziła pani Violeta - lekarz sanatorium "Vilnius", jest ich ostatnio mniej. Sądzę, że stosunek Litwinów do przybyszów z Polski winien się zmienić. Władza popełnia błędy. Nigdzie np. w mieście nie ma żadnych napisów informacyjnych w języku polskim. Ponoć istnieje zakaz umieszczania informacji polskojęzycznych. Taki izolacjonizm utrudnia Polakom pobyt, wręcz zniechęca. A przecież waluty przywożone przez Polaków są Litwie bardzo potrzebne. Czemuż utrudniać drogę ich dopływowi? Czy dzisiejsza Litwa musi sobie sama rzucać kłody pod nogi?

Tym niemniej, w opinii polskich kuracjuszy Druskienniki jako kurort należy propagować w Polsce. Pożyteczne, skuteczne, niedalekie. Zagranica, lecz prawie w Polsce. Tylko 70 km na wschód od Suwałk.

Kolumnę przygotowała
Halina Jotkiałło

II Światowe Igrzyska Wojskowych

Rosjanie bezkonkurencyjni

W Zagrzebiu zakończyły się 2. Światowe Igrzyska Wojskowych. Delegacja Wojska Litewskiego wróciła z igrzysk z czterema medalami - 1 srebrny i 3 brązowe.

Wicemistrzostwo wojskowi Litwy wywalczyli w sztafecie w składzie Nerijus Šulčys, Marius Mažulis i Svajūnas Ambrasas. Także litewska sztafeta kobiet zajęła miejsce na podium. Wysiłek Dainory Alšauskaitė, Vilmy Rudzenskaitė oraz Ievy Sargautytė zaowocował brązowym medalem. "Brąz" wywalczył też Svajūnas Ambrasas w klasyfikacji indywidualnej oraz Mindaugas Ežerskas w zapasach (do 97 kg).

W roku oficjalnego wejścia Polski do struktur NATO polscy żołnierze pokazali, że pod względem sportowym zaliczają się do czołówki sojuszu. 93-osobowa ekipa Wojska Polskiego była bardzo widoczna wśród ponad 6500 zawodniczek i zawodników z 79 armii świata, które wzięły udział w Igrzyskach w Zagrzebiu. Reprezentanci Wojska Polskiego zdobyli w sumie 12 medali - 5 złotych, 3 srebrne i 4 brązowe.

W klasyfikacji medalowej zdecydowanie triumfowała Rosja - 45 złotych, 34 srebrne i 29 brązowych. Drugie miejsce zajęły Chiny (32-21-16), a trzecie Włochy (15-18-20). Polska ekipa uplasowała się na 12 pozycji. Niewiele brakowało, a medalowy dorobek byłby jeszcze większy. Najlepiej Polacy spisali się w szermierce, a w zasadzie szabliści, zdobywając dwa złote i jeden srebrny medal. Tuż za nimi - specjalistki biegu na orientację, które stawały na podium trzykrotnie (medale w każdym kolorze).

Zapaśnicy stylu klasycznego wywalczyli dwa brązowe medale. Mistrzem Igrzysk został judoka Artur Kejza. Poniżej oczekiwań wypadli w zasadzie tylko bokserzy.

Sprintem

■ Brazylijska Konfederacja Piłkarska wypłaci legendzie futbolu Pelemu milion dolarów USA, jako odszkodowanie za nieprawne wykorzystanie jego fotografii w czasopiśmie, poświęconemu mistrzostwom świata w 1970 r.

Takie orzeczenie, korzystne dla znakomitego w przeszłości piłkarza, którego prawdziwe nazwisko brzmi - Edson Arantes do Nascimento - wydał sąd w Rio de Janeiro, w którym Pele złożył skargę.

■ Zwycięzca tegorocznego Tour de France, Lance Armstrong przedłużył o następny sezon kontrakt z zespołem US Postal Service. W 2000 roku amerykański kolarz zarobi dwa miliony dolarów, to jest cztery razy więcej niż w tym sezonie.

Lance Armstrong planuje przekazać 250 tys. dolarów z przyszłorocznej gaży na założoną przez siebie fundację walki z nowotworem.

Przed niespełna dwoma laty Amerykanin przeszedł operację raka jąder, a następnie wyczerpującą chemoterapię.

■ Dominik Haszek, hokejowy bramkarz Buffalo Sabres z ligi NHL, jeden z głównych autorów olimpijskiego sukcesu Czechów w Nagano, w środę poddał się operacji przepukliny w monachijskiej klinice.

Lekarze informują, że już za tydzień pacjent wznowi treningi kondycyjne, a za miesiąc zacznie zajęcia na obozie treningowym przed ligą.

Haszek zapowiedział niedawno, że po zbliżającym się sezonie w NHL zakończy karierę sportową. Za poprzedni sezon zarobił 9,25 mln USD. Na taką samą sumę podpisał też nowy kontrakt.

■ Przez 220 godzin grali bez przerwy siatkarze maltańscy podczas turnieju charytatywnego w La Valletta. Wyczyn Maltańczyków ma być wpisany do Księgi Rekordów Guinnessa. W maratońskim meczu wzięło udział 48 zawodników.

Formuła 1

Schumacher wrócił

Michael Schumacher (Ferrari), kierowca Formuły 1, w piątek - po raz pierwszy od wypadku 11 lipca w Grand Prix Wielkiej Brytanii - wziął udział w treningu.

Dzień wcześniej dwukrotny mistrz świata otrzymał zgodę, od lekarzy teamu, na próbne jazdy czerwonym F399 na włoskim torze Mugello. Niemiec przejechał ponad cztery okrążenia toru. Po opuszczeniu bolidu widać było, że kierowca Ferrari jeszcze lekko kuleje.

Schumacher 11 lipca na torze Silverstone miał kraksę, która zakończyła się dla niego złamaniem nogi w dwóch miejscach. Z tego powodu nie brał udziału w GP Austrii, Niemiec i Węgier. Obecnie zajmuje piąte miejsce w klasyfikacji MŚ.

Nadal nie wiadomo czy Niemiec wystartuje w zaplanowanej na 29 sierpnia Grand Prix Belgii.

Szachowe mistrzostwa świata w Las Vegas

Chalifman w finale

Rosjanin Aleksander Chalifman (na zdjęciu) **został drugim finalistą szachowych mistrzostw świata w Las Vegas, pokonując w 1/2 finału po dogrywce Rumuna Liviu Nisipeanu. W finale Chalifman zmierzy się z Władymirem Akopianem z Armenii.**

Fot. EPA-ELTA

O awansie do finału musiały zadecydować dwa pojedynki tie-breakowe, ograniczone w czasie do jednej godziny, które rozegrane zostały w czwartek. Przed ich rozpoczęciem stan meczu między Chalifmanem i Nisipeanu po czterech partiach wynosił 2:2.

Pierwsza partia tie-breakowa zakończyła się zwycięstwem 33-letniego Chalifmana, grającego białymi bierkami. W drugiej dziesięć lat młodszy Rumun nie zdołał wykorzystać szansy na wyrównanie i ostatecznie zgodził się na remis. Rosjanin wygrał zatem 1,5:0,5.

Finał rozpocznie się w niedzielę. W sześciorundowym pojedynku między Chalifmanem a Akopianem na zwycięzcę czeka tytuł mistrzowski i 660 tysięcy dolarów. Przegrany otrzyma 396 tys. USD.

VII mistrzostwa świata w lekkiej atletyce

Weterani młodzi duchem

Niemałą atrakcją wzruszających w Sewilli mistrzostwach świata w lekkiej atletyce będzie, bez wątpienia, liczny start weteranów tej dyscypliny sportu. M.in. udział weźmie w imprezie 43- letni Ahmed Salah z Dżibuti (maraton) oraz Kanadyjka Angela Bailey - 37 lat, która pobiegnie w sztafecie 4x100m.

Włoch Stefano Tilli, jej rówieśnik zgłoszony jest do biegu na 100 m, a Hinduska P.T. Usha (35 lat), ma pobiec w sztafecie 4 x 400 m.

Salah był pierwszym lekkoatletą z Dżibuti, który zdobył mistrzowski tytuł, wygrywając bieg maratoński w MŚ'97. Był także pierwszym medalistą olimpijskim swego kraju, brązowym w Seulu w 1988 r. Bailey była drugą z kanadyjskich sprinterek, która przebiegła dystans 100 poniżej 11 sekund - 10,97 w 1987 r..

Tilli biegł w sztafecie 4x100 m już w pierwszych mistrzostwach świata w 1983 r. i był uczestnikiem wszystkich dotychczasowych czempionatów. Usha jest rekordzistką Indii w kilku konkurencjach - w biegach na 100, 200, 400 i 400 m ppł a także w sztafetach.

Bez pojedynku Johnson-Greene

Nie należy spodziewać się pojedynku dwóch najszybszych sprinterów świata, Maurice'a Greena i Michaela Johnsona na bieżni w Sewilli.

Greene, rekordzista świata na 100 m, będzie bronił tytułu mistrzowskiego na tym dystansie, a Johnson, rekordzista na 200 m oraz mistrz olimpijski z Atlanty na 200 m i 400 m, ma w planach zdobycie kolejnego, czwartego tytułu mistrza świata na dystansie 400 m.

"Prawdopodobnie zmierzę z Michaelem na 200. metrach w Sydney" - powiedział w czwartek Greene. Michael Johnson jeszcze nie wypowiedział się na tén temat.

Największa nadzieja RPA

20-letnia specjalistka skoku wzwyż z RPA, Hestrie Storbeck-Cloete niezwykle szybko stała się wielką nadzieją swego kraju na złoty medal mistrzostw w Sewilli.

Storbeck-Cloete ustanowiła rekord życiowy i kraju - 2,04 m , podczas mityngu w Monako, 4 sierpnia, pokonując całą czołówkę światową z Rumunką Moniką Iagar-Dinescu na czele. W ubiegłym roku jej rekord Afryki wynosił jeszcze 1,96 m i dał jej zwycięstwo w Igrzyskach Commonwealthu.

Tak szybki postęp wyników sprawił, że zaliczana jest do najsilniejszych punktów reprezentacji RPA, łącznie z mistrzem świata w rzucie oszczepem Mariusem Corbettem, srebrnym medalistą mistrzostw w biegu na 400 m ppł Llewellynem Herbertem i halowym mistrzem świata w biegu na 800 Johanem Bothą.

Douglas na dopingu

Troy Douglas, pochodzący z Bermudów, holenderski sprinter, został wycofany z rozpoczynających się w sobotę mistrzostw świata w lekkiej atletyce. Wyniki testów antydopingowych wykazały, że zawodnik stosował nandrolon.

36-letni Troy zażywał ten sam specyfik, który w ostatnim czasie wykryto w organizmach Linforda Christie (W.Brytania) i Merlene Ottey (Jamajka).

Holender - czwarty sprinter ME na 200 m - kontroli antydopingowej poddany został w końcu czerwca w Apeldoorn, podczas mistrzostw kraju.

Szef komisji medycznej Międzynarodowej Federacji Lekkiej Atletyki (IAAF) Arne Ljungqvist w piątek powiedział, że Holenderska Federacja potwierdziła wyniki testów Douglasa. "On definitywnie nie wystartuje w Sewilli" - dodał Ljungqvist.

Na podstawie doniesień agencyjnych i wł. przygotował **Andrzej Ratkiewicz**

Minuta ciszy na niemieckich stadionach

Niemiecki Związek Piłkarski (DFB) ogłosił w piątek, że każdy mecz najbliższej kolejki Bundesligi będzie się rozpoczynał minutą ciszy. W ten sposób uczczona zostanie pamięć ofiar trzęsienia ziemi w Turcji.

"Pragniemy wyrazić żal i solidarność z Turcją. Dużo osób, którzy stracili przyjaciół w tej tragedii jest piłkarskimi kibicami" - powiedział Egidius Braun, prezes DFB.

Minuta ciszy obowiązywała również będzie przed spotkaniami drugiej ligi, a DFB zwrócił się z prośbą do niższych lig o dostosowanie się do tej ceremonii. W Niemczech żyje dwumilionowa społeczność turecka.

Oficjalne dane podają, że trzęsienie ziemi w Turcji pochłonęło już siedem tys. istnień ludzkich i ponad 30 tys. rannych.

Władze mistrza Niemiec, Bayernu Monachium, podały, że planowany jest mecz z Besiktasem Stambuł, z którego dochód przeznaczony zostanie na rzecz rodzin ofiar tragedii. Wiceprezydent Bayernu, Karl-Heinz Rummenigge, dodał, iż spotkanie odbędzie się w przerwie zimowej.

Norweska Federacja Piłkarska przekazała 570 tys. koron (72 tysiące dolarów) dla poszkodowanych osób w wyniku trzęsienia ziemi w Turcji.

Fundusze zebrano podczas towarzyskiego meczu Norwegia - Litwa rozegranego w środę. Piłkarze litewscy w ostatniej chwili zastąpili reprezentację Turcji, która na wieść o tragedii wróciła do kraju.

Lamborghini Diablo SV

Najszybszy i najsilniejszy samochód świata

Poziom adrenaliny strzela w górę - rozwścieczone 530 KM wyje za plecami. Przyśpieszenie nie pozwala oderwać się od oparcia fotela. Moja przejażdżka Laborghini Diablo szybko się zmienia w fascynującą przygodę, której nie mogę zapomnieć. Nic dziwnego - ten włoski bolid to najszybszy i najsilniejszy seryjny samochód świata.

Tu najsilniejszemu drżą kolana

Sant' Agata Bolognese. Małe miasteczko w pobliżu Modeny. Cała okolica wokół Modeny to Mekka sportowych bolidów. Produkuje się tu auta, na widok których nawet najsilniejszemu facetowi drżą kolana. Ferrari, De Tomaso i Lamborghini właśnie tutaj są w domu. Fabryka Automobili Lamborghini z zewnątrz wygląda dość skromnie, a w porównaniu z halami produkcyjnymi Ferrari - nawet banalnie. Niewielki parking, jasnożółte prostokątne hale i niebieskie bramy. Wrażenie zwyczajności znika, gdy zerkniemy do środka. Powoli, krok po kroku, ręcznie składa się tu trzy modele Diablo: Roadster, Coupe i naszego bohatera - Coupe SV.

Nie miał czasu dla wieśniaków

Historia samochodów Lamborghini rozpoczęła się w 1963 roku, kiedy to, rozgniewany na Enzo Ferrariego, Ferrucio Lamborghini - producent ciągników rolniczych, klimatyzacji i silników - postanowił zbudować swoje własne sportowe auto. Podobno do sprzeczki między nimi doszło, gdy Ferrucio poprosił o spotkanie, a Enzo stwierdził, że nie ma czasu dla wieśniaków. Lamborghini zatrudnił inżynierów i konstruktorów (w tym również z Ferrari) i postanowił dopiec Enzo, budując własne samochody sportowe. Jak się później okazało - z dużym powodzeniem. Po pierwszym "Lambo", 350 GT z 12-cylindrowym silnikiem, przyszła kolej na przepiękną Miurę (centralnie umieszczony V12, 370 KM, 330 km/h). W następnych latach pojawiły się modele:

Espada - 4-miejscowe coupe budowane od 1968 do 1978 roku, Urraco - najmniejsze 10 Lamborghini, które osiągało moc 220 KM i prędkość 220 km/h, i ostatni zbudowany pod okiem Ferrucio legendarny Countach (1975 rok), rozwijający w finalnej wersji 470 KM i 295 km/h.

W dość krótkim czasie marka Lamborghini została uznana za ekskluzywną. Po śmierci Ferrucio Lamborghiniego, w 1993 roku, przedsiębiorstwo przechodziło z rąk do rąk. Najpierw właścicielem został Chrysler. W Sant' Agata mówią: "Wielka miłość szybko ostygła".

W 1995 roku fabrykę przejął syn ówczesnego prezydenta Indonezji. Miał pieniądze, ale nic nie wiedział o produkcji samochodów. Ponad rok temu Lamborghini zostało wykupione przez Audi. Koncern ma pieniądze na inwestycje i zaplecze techniczne.

Niemiecki facelifting

To, w jak dużym stopniu firma korzysta z doświadczenia Niemców, widać już w modelu Diablo '99, który przeszedł drobny facelifting. Optycznie - oprócz większego tylnego wlotu powietrza i stałych przednich świateł (zaadaptowanych z Nissana 300 ZX) - nie zmieniło się nic. Pozostała ta sama forma, zapierająca dech w piersi. Z eksplozją kształtów trzeba się oswoić, przyjrzeć jak obrazowi wiszącemu na ścianie w muzeum. Środek otrzymał nową, bardziej przejrzystą i lepiej wykończoną deskę rozdzielczą oraz dwie poduszki powietrzne. Poza tym wzmocniono układ hamulcowy, montując większe tarcze (przód 320 mm, tył 355 mm) połączone z 4-kanałowym ABS-em firmy Lucas/Kelsey. Zainstalowano nową elektronikę i udoskonalono silnik (m.in. zwiększono średnicę zaworów), "wyciągając" dodatkowe 35 KM i o 30 Nm większy moment obrotowy.

Od "zera" do "setki" za 3,85 s

Pora na wyjazd. Mario - kierowca testowy Lamborghini czeka z niecierpliwością. Ja też: 12 cylindrów, 530 KM, prędkość maksymalna 325 km/h, od "zera" do "setki" 3,85 s. Dane techniczne już na kartce papieru wyglądają imponująco, nie oddają jednak tego, co w Diablo naprawdę można przeżyć. Zwyczajne czy normalne nie jest tu nic. Pasy bezpieczeństwa zakłada się z lewej na prawą stronę, pierwszego biegu trzeba szukać tam, gdzie w innych samochodach "dwójki".

Diaboliczne imię, szarżujący byk w godle firmy, włoski kierowca testowy za kierownicą - to nie wróży nic dobrego. Rzeczywiście, po kilkakrotnym wciśnięciu w fotel czuję się jak pasażer bombowca. Mario ma jedno przyzwyczajenie: gdy zobaczy zakręt, zaczyna przyspieszać. Ja siedzę cały zdrętwiały, a on najspokojniej w świecie pyta, czy lubię muzykę! Mimo że nie płynie po mnie pot, myślę o tym, że użyłem dzisiaj zbyt mało dezodorantu, a już ani mi w głowie wdawać się w konwersację z włoskim przyjacielem. W myślach powtarzam tylko jedno:

hamuj, hamuj, chłopie!!!

Z taką prędkością na pewno nie pokonamy tego zakrętu! A jednak. Najpierw krótko wiszę na pasach, po czym sprawnie przejeżdżamy długi łuk drogi. Na wąskich prostych Mario przyspiesza do 250-260 km/h, pogwizdując sobie przy tym rytmicznie. Chwilę później w jakimś małym miasteczku przed kościołem prezentuje jeszcze jedną sztuczkę - parkowanie. Wpasowanie "Diablo" tyłem w odpowiednie miejsce to nie lada wyczyn. We wstecznych lusterkach widzimy zaledwie fragment drogi, siedzimy tak nisko, że można się tylko domyślać, gdzie się kończy karoseria. Mario parkuje w niekonwencjonalny sposób: otwiera unosząca się w górę drzwi kierowcy, siada na progu, prawą nogę kładzie na sprzęgle, lewą trzymając tuż nad asfaltem. Tak na wpół wisząc poza autem, cofa. Proste.

Teraz moja kolej: 12 cylindrów i 530 KM, które oddycha przez 48 zaworów, budzi się do życia bez sprzeciwów, 605 Nm maksymalnego momentu obrotowego, i to połączone z 5-stopniową skrzynią biegów. Na "jedynce" Lamborghini osiąga 93,7 km/h. Na "dwójce" prędkość dochodzi już do 142,2 km/h. Prędkość maksymalna na trzecim biegu to 192,6 km/h. Tam, gdzie inne samochody są u kresu sił, "Diablo" zaczyna się dopiero rozgrzewać. Na "czwórce" możemy wystrzelić do 243,8 km/h, no i w końcu na "piątce" - 335 km/h. Dla odważnych pozostał... "wsteczny". Na przełożeniu "R" auto rozpędza się do 102 km/h!

Trema nie opuszcza mnie nawet na chwilę.

Samochód kosztuje 400 tys. DM

Mario odpowiada na pytania zadawane przez okolicznych mieszkańców, mam więc czas przyjrzeć się wnętrzu, które wykańcza się skórą lub, jak w tym wypadku, alkantarą. Deska wygląda zupełnie inaczej. Liczniki są niezbyt duże, klimatyzacja - umieszczona na tunelu środkowym, tuż pod radiem, a tunel środkowy ma olbrzymie wymiary. Mimo że w środku jest ciasno, nie czuję się jak w za ciasnych slipach. Ruszam powoli i bardzo ostrożnie. Przyzwyczajenia wymaga nie tylko pierwszy bieg "wchodzący" tam, gdzie zazwyczaj "dwójka", ale i pedał sprzęgła, znajdujący się bardzo blisko hamulca. Do pierwszych dwóch "setek" auto przyspiesza dziwnie szybko i spokojnie - dopiero na liczniku widzę, z jaką prędkością jadę. Lamborghini wydaje się tak szerokie, że z trudem mieści się na swoim pasie ruchu. W modelu SV, lżejszym o 95 kg od pozostałych wersji, napędzana jest wyłącznie tylna oś. Specjalny system DRP dzieli moc hamowania pomiędzy tył i przód. Pozwala to na bezstresowe ostre hamowanie nawet na ostrym łuku. Bardziej trzeba uważać z pedałem gazu przy wyjściu z wirażu lub też podczas redukcji biegów przed zakrętem. Neutralność prowadzenia tego samochodu jest jednak tak duża, że w normalnych sytuacjach drogowych nie do sprawdzenia. Potężne opony (235/35 18 - przód, 335/30 18 - tył) robią wrażenie przyklejonych do asfaltu.

Sam Mefisto

Jazda "Diablo" to coś więcej niż niezapomniane przeżycie. Ten samochód nie jest wcieleniem jakiegoś tam diabła. To po prostu sam Mefisto. Moc, jaką czujesz wciskając pedał gazu, odbiera ci zdrowy rozsądek. Ryk silnika sprawia, że stajesz się nieczuły na wszystkie inne bodźce. Droga szybko ucieka, a ty zapominasz o wszystkim, liczysz się tylko ty i "Diablo". Samochód - nie wiem, czy z piekła, czy z nieba rodem. Auto, które nie zna kompromisów, ale łatwo w nim się skompromitować. Każdy przejazd ulicą, każdy postój na światłach wzbudza zainteresowanie. Kiedy Lamborghini i jego kierowca stają się centralnym punktem uwagi, każde szarpnięcie czy zdławienie motoru to po prostu wstyd.

Lamborghini Diablo to fantastyczna odskocznia od codzienności. Kosztuje sporo, ale na tym świecie prawie wszystko, co przyjemne, nie jest za darmo.

Martin Śliwa

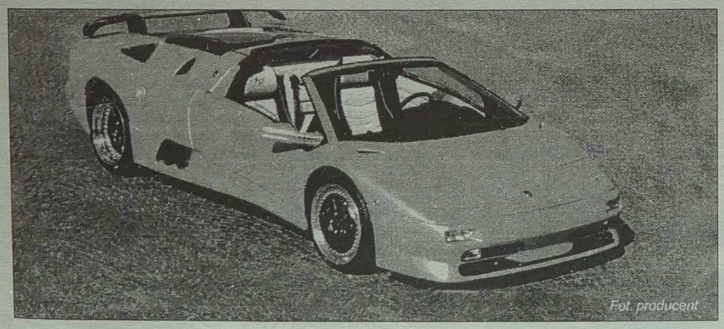
Fot. producent

Lamborghini Diablo SV

Silnik	V-12, zabudowany podłużnie pod tylną osią, 48 zaworowy, z katalizatorem, o pojemności 5707 ccm
Moc maksymalna	530 KM (390 kW) przy 5500 obr./min
Napęd	na tylne koła
Skrzynia biegów	5-stopniowa, ręczna
Hamulce	tarczowe, wentylowane, ABS
Ogumienie	przód - 235/35 ZR 18, tył - 335/30 ZR 18
Masa własna	1530 kg
Wymiary	4610 x 1840 x 1760 mm
Rozstaw osi	2650 mm
Pojemność bagażnika	1401
Pojemność zbiornika paliwa	1001
Prędkość maksymalna	335 km/h
Przyśpieszenie	0-100 km/h - 3,85 s
Zużycie paliwa	(EC/93/116): 16 l/100 km
Cena	400 000 DM
Konkurencja	Callaway C 12, Ferrari 550 Maranello

W lipcu sprzedano zaledwie 400 nowych samochodów

Do lepszych czasów

Zmniejszony budżet kraju oraz kryzys w Rosji spowodowały to, że o ponad jedną trzecią zmniejszył się handel nowymi samochodami.

Według danych "AV Auto Tyrimai" w lipcu bieżącego roku sprzedano zaledwie 400 samochodów osobowych (nie licząc wozów marki VAZ), czyli o 39 % mniej niż przed rokiem. Samochodów o przeznaczeniu komercyjnym sprzedano o 67 % mniej niż w lipcu roku ubiegłego. Jednakże w ubiegłym miesiącu wozów marki VAZ sprzedano sześciokrotnie więcej niż w roku ubiegłym.

Przyczyny tak rekordowo niskiej sprzedaży są dwie: okrojony budżet, czyli słynne zaciskanie pasa (zniknęły intratne zamówienia rodzaju "...ministerstwo kupi 100 mikrobusów...") oraz przeciągający się kryzys w Rosji, kiedy to większości biznesmenów ani w głowie kupowanie nowych "cacek".

Rozczarowanie dealerów jest ogromne - w oczach jeszcze stoi lipiec ubiegłego roku, kiedy to nie nadążali wykonywać zamówienia.

Najlepiej swoją pozycję poprawił Hyundai (+ 700 % w porównaniu z lipcem roku ubiegłego). Największy upadek zanotowały Daewoo i SSang Yong, których sprzedaż zamarła już w maju.

W ciągu 7 miesięcy br. na Litwie kupiono 3.176 nowych samochodów, albo o 20 % mniej niż w tym samym okresie roku ubiegłego.

W lipcu sprzedano 337 samochodów użytku osobistego, czyli 84 % wszystkich sprzedanych pojazdów i 63 samochody o przeznaczeniu komercyjnym. Miejscowi nabywcy kupili 89 % nowych samochodów. 32 % pojazdów nabyto poprzez leasing.

Czwartą część rynku sprzedaży nowych samochodów osobowych w lipcu miał "Volkswagen Group", wyprzedzając "General Motors" i "Hyundai Group" (po 14 % rynku) oraz "Ford Group" (13 % rynku).

Największą popularnością w klasie samochodów użytku osobistego cieszyła się opel astra (29 sztuk), który wyprzedził volkswagen passat (24 sztuki). Wśród pojazdów komercyjnych najpopularniejszy był ford transit.

Aleksander Borowik

Polska

Negatywna ocena

60 proc. Polaków negatywnie ocenia sytuację w kraju - wynika z najnowszego sondażu CBOS.

Tylko 27 proc. ankietowanych uważa, że sytuacja w kraju zmierza w dobrym kierunku (są to głównie osoby zamożniejsze i o wyższym statusie społecznym). 60 proc. respondentów jest zdania, że sprawy idą w złym kierunku. Sytuację polityczną za dobrą uważa niecałe 10 proc. badanych (głównie są to zwolennicy rządzącej koalicji); 44 proc. Polaków jest odmiennego zdania. Pogorszyły się również oceny sytuacji gospodarczej w Polsce. Jej stan krytycznie ocenia 60 proc. respondentów, a tylko 8 proc. nie ma w tej dziedzinie żadnych zastrzeżeń.

„Za mało policjantów jest rannych"

Lider „Samoobrony" Andrzej Lepper powiedział, że po czwartkowych zamieszkach w Bartoszycach, które wybuchły po rozbiciu blokady drogi, „za mało policjantów jest rannych"

„Uważam, że po tym, jak zaczęto bić rolników i do nich strzelać, za mało policjantów jest rannych" - mówił Lepper - Uważam, że policja powinna odmówić posłuszeństwa, wykonania rozkazu tej władzy, która oszukała ludzi" - dodawał.

Zamieszki w Bartoszycach wybuchły w czwartek wieczorem. Policja zaczęła usuwać rolniczą blokadę na drodze, używając pałek, tarcz i gazów łzawiących. Na policjantów posypały się jednak kamienie, płyty chodnikowe i drewniane kołki. Policjanci odpierając ataki strzelali gumowymi pociskami. Rannych zostało 83 funkcjonariuszy, w tym jeden ciężko. Do bartoszyckich lekarzy zgłosiło się też z urazami kilkudziesięciu cywilów.

Bieg po szkołę

W piątek uroczyście pożegnano w Gorzowie Wielkopolskim radnego Jerzego Saka, który wyruszył w 400-kilometrowy „bieg po szkołę". Biegnie do Warszawy, by zwrócić uwagę na problemy oświaty.

2 września biegacz ma dotrzeć do stolicy, gdzie wręczy ministrowi edukacji narodowej petycję w sprawie konieczności budowy nowej szkoły w Kostrzynie (woj. lubuskie). Sak ma 56 lat. Jest absolwentem AWF i od 35 lat - nauczycielem. Mieszka i pracuje w Kostrzynie nad Odrą, gdzie jest radnym. W czwartek przebiegł trasę z Kostrzyna do Gorzowa stanowiącą prolog jego „biegu po szkołę".

Zlot

Ponad 4,5 tys. ludzi z całego świata przyjechało wczoraj do Poznania na Międzynarodowy Zlot Radości Anonimowych Alkoholików. W Polsce ruch AA powstał 25 lat temu.

Anonimowi alkoholicy podczas inauguracji imprezy wypełnili trybuny stadionu „Olimpia". Celem zlotu jest „wymiana doświadczeń i radości z trzeźwego życia" - powiedział Przemysław określający się jako „powiernik służby informacyjnej".

Panika po serii wstrząsów w rejonie Stambułu

Znowu trzęsie

Mieszkańcy Stambułu i innych miast w zachodniej Turcji, w piątek nad ranem w panice opuszczali domy po serii kolejnych wstrząsów sejsmicznych. Ze szpitali na ulice ewakuowano ofiary poprzedniego trzęsienia.

W piątek nad ranem, o godzinie 3.03 miejscowego czasu, w rejonie Stambułu notowano serię kolejnych wstrząsów sejsmicznych o sile nie przekraczającej jednak 4,3 stopni w otwartej skali Richtera. W sumie w ciągu trzech godzin odnotowano ponad 200 lekkich wstrząsów. Nie spowodowały one już większych zniszczeń.

Ostrzeżenie, nadane przez instytut sejsmologiczny w mieście Kandilli w strefie wstrząsów, wystarczyło jednak by wywołać panikę ludności. Sama policja przez megafony nawoływała ludność, by spędziła noc pod gołym niebem. Także wielu mieszkańców Stambułu nocowało w głównym parku miasta - Macka. Część szpitali wyprowadziła pacjentów poza obręb budynków.

W mieście Bursa (250 km na południe od Stambułu) władze miejskie także apelowały do mieszkańców o pozostanie poza domem oraz zakazały hotelom przyjmowania gości na noc.

Z danych, opublikowanych w piątek przez tureckie centrum kryzysowe wynika, że liczba ofiar wtorkowego trzęsienia ziemi wzrosła już ponad dziesięć tysięcy osób. Liczba rannych wynosi ponad 34 tysiące. W piątek rano władze tureckie zawiadomiły europejski oddział biura ONZ do spraw humanitarnych, że pod gruzami znajduje się jeszcze 35 tysięcy ludzi.

Według Sergio Piazzi, szefa regionalnego biura ONZ do spraw humanitarnych, liczba śmiertelnych ofiar wtorkowego trzęsienia ziemi w Turcji może osiągnąć 40 tysięcy.

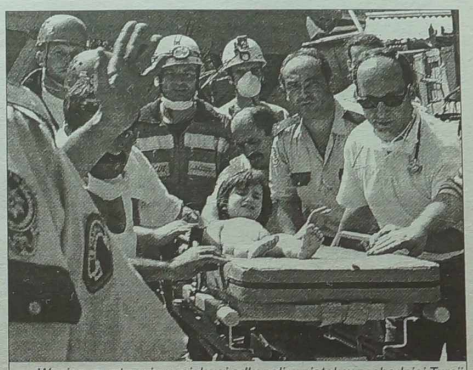

Wegierscy ratownicy wojskowi odkopali w piątek w zachodniej Turcji 3-letnią turecką dziewczynkę, która po trzęsieniu ziemi spędziła pod gruzami 80 godzin.

Akcja jej odkopywania trwała 17 godzin. Dziewczynka znajdowała się pod gruzami zawalonego budynku w miejscowości Cinarcik w pobliżu miasta Yalova. Nie podano, jaki jest obecnie stan dziecka. Fot. EPA-ELTA

Obrońca Pinocheta: mój klient nikogo nie torturował

Decyzja należy do generała

Generał Augusto Pinochet, podobnie jak Adolf Hitler, nigdy nikogo nie torturował - oświadczył hiszpański obrońca byłego dyktatora Chile, Fernando Escardo, w wywiadzie dla madryckiego dziennika „Diario 16".

„Pinochet - przyznał adwokat generała - być może stworzył doktrynę, która mogła zachęcić jego podwładnych do torturowania, ale on sam nigdy nie wydawał kategorycznych rozkazów stosowania tortur (...), podobnie jak żaden szef państwa nigdy bezpośrednio nie torturował" - powiedział adwokat generała. „Możemy odwołać się do takich skrajnych przypadków, jak Stalin lub Hitler. Hitler nigdy osobiście nie spalił żadnego Żyda. Nie neguję holokaustu, ale jest jasne, że Hitler nie torturował" - dodał Escardo. Adwokat twierdzi, że wynik ewentualnego procesu Pinocheta w Hiszpanii może być dla jego klienta, pozostającego od dziesięciu miesięcy w areszcie domowym w Londynie, „bardzo korzystny". Opiera to przeświadczenie na założeniu, że przed sądem w Madrycie Pinochet może być oskarżony jedynie o stosowanie tortur w ciągu ostatnich 3 lat jego prezydentury wojskowej, tj. od 1988 do 1990 r.

Prawo Wielkiej Brytanii, gdzie były dyktator oczekuje na sądową procedurę w sprawie ekstradycji, uznaje bowiem tortury za przestępstwo dopiero od 1988 r., tj. od podpisania przez ten kraj międzynarodowej konwencji w sprawie zwalczania tortur.

Gdyby 84-letni Pinochet, dla uniknięcia procedury ekstradycyjnej, która może potrwać nawet półtora roku, chciał dobrowolnie udać się do Hiszpanii, to jego sytuacja prawna będzie znacznie gorsza - uważa mecenas Escardo.

Wówczas bowiem - jak wyjaśnił obrońca - hiszpański sędzia Baltasar Garzon, który wystąpił do W. Brytanii o ekstradycję Pinocheta, nie będzie ograniczony wymogami brytyjskiego prawa. W konsekwencji mógłby sądzić Pinocheta za wszystkie zarzucane mu zbrodnie, a zatem - oprócz tortur - także za ludobójstwo i uprawianie terroru.

Gen. Pinochet w ostatniej, czwartkowej rozmowie ze swymi hiszpańskimi adwokatami powiedział, że nie podjął jeszcze decyzji, czy czekać na wynik procedury ekstradycyjnej, czy dobrowolnie jechać do Madrytu.

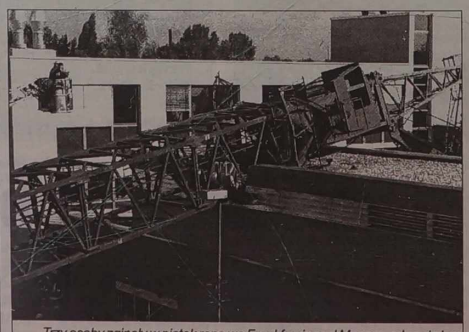

Trzy osoby zginęły w piątek rano we Frankfurcie nad Menem, gdy potężny dźwig budowlany runął na kilkupiętrowy dom. Do wypadku doszło w dzielnicy Roedelheim. Akcja ratunkowa została już zakończona. Straż pożarna uważa, że pod gruzami częściowo zawalonego domu nie ma już żadnych ofiar. Zabici to osoby pracujące na dźwigu. Uszkodzony budynek służył celom gospodarczym. Była tam między innymi stołówka firmy budowlanej, ale wszyscy zdołali się z niej ewakuować. Fot. EPA-ELTA

Atak na rosyjską strażnicę graniczną w Dagestanie

Nocny incydent

Nie zidentyfikowany snajper ostrzelał w nocy z czwartku na piątek z terytorium Czeczenii rosyjską strażnicę graniczną w pobliżu Kizliaru, w Dagestanie - poinformowała agencja ITAR-TASS.

Według agencji, w wyniku incydentu jeden żołnierz rosyjski zginął, a inny został ranny. Tymczasem rosyjskie Ministerstwo Obrony podało, że wojska federalne przygotowują się do „finalnej fazy operacji", zmierzającej do zlikwidowania „band", które „wtargnęły" na terytorium rejonu botlichskiego w Dagestanie.

Walki wojsk rosyjskich z ekstremistami islamskimi w tej części Dagestanu trwają już 15 dni.

Nadal nie są znane losy porwanych w Dagestanie Polek

Informacje są sprzeczne

Polki, porwane w ubiegłym tygodniu w Dagestanie, nie znajdują się już na terytorium tej republiki - dowiedziała się PAP w rosyjskim MSW. Zaprzeczają temu jednak zarówno inne źródła w MSW, jak i polska ambasada w Moskwie.

„Nie sądzimy, by Polki znajdowały się w Dagestanie" - powiedział w piątek w rozmowie telefonicznej z PAP Jewgienij Riabcew, szef tymczasowego centrum prasowego MSW w Machaczkale, stolicy Dagestanu. „Jesteśmy prawie pewni, że już ich tu nie ma" - dodał.

Dwie pracowniczki Polskiej Akademii Nauk - prof. Zofia Fiszer-Malanowska i docent Ewa Marchwińska-Wyrwał z Międzynarodowego Centrum Ekologicznego PAN - zaginęły w górach północno-zachodniego Dagestanu w ubiegłym tygodniu. Razem z nimi zaginęli też ich gospodarze - dagestańscy naukowcy Rasuł Magomedow i Aleksander Kajmarazow.

Choć nikt jeszcze nie wysunął żądania wykupu, wszyscy włączeni w tę sprawę uważają, że chodzi o porwanie.

Riabcew nie chciał ujawniać, gdzie Polki mogą być przetrzymywane. „Jest to informacja operacyjna, którą ze względu na bezpieczeństwo porwanych nie możemy się dzielić" - wyjaśnił.

Z reguły, osoby porwane w jakiejkolwiek republice na całym północnym Kaukazie prędzej czy później zostają przewiezione do Czeczenii.

Jeszcze w czwartek przełożony Riabcewa, wiceminister spraw wewnętrznych Rosji Igor Zubow zapewniał, że Polek nie wywieziono z Dagestanu. Przekonywał, że ze względu na toczące się w Dagestanie walki, jego granice są tak strzeżone, że porywacze nie mogą się z niego wydostać.

Bezdomny Polak ranny w rosyjskiej ruletce

„Wystrzałowa gra"

22-letni bezdomny Polak Sebastian K. został ranny w Grenoble w czasie gry w rosyjską ruletkę - podała w piątek AFP.

Polak w stanie śmierci klinicznej został odwieziony do szpitala w Grenoble - pisze francuska agencja. Wraz z siedmioma mieszkańcami zajmowanego na dziko domu Polak grał w rosyjską ruletkę. Polak strzelił sobie prosto w skroń. Francuska policja zatrzymała uczestników tragicznej gry - po przesłuchaniu zostali jednak zwolnieni.

Na podstawie doniesień PAP-u przygotował
Walerian Butkiewicz

Rozrywki umysłowe

Krzyżówka z „Aliną”

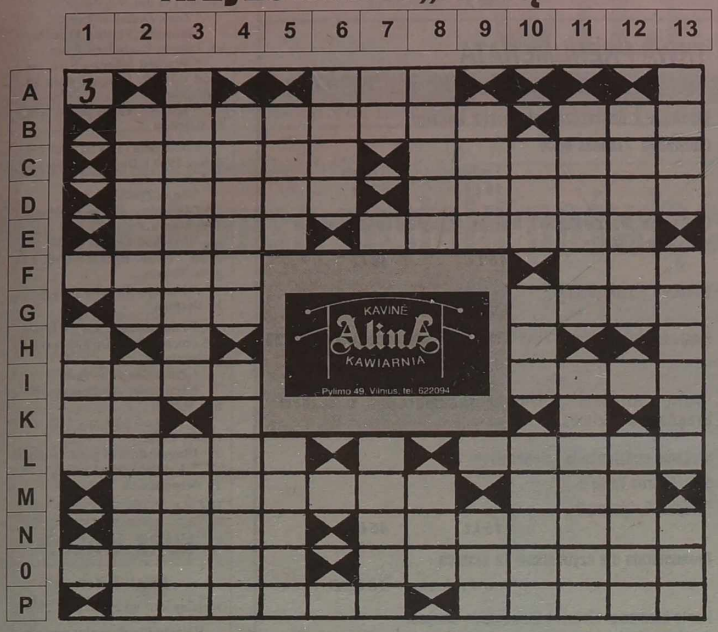

POZIOMO:
A - uczta, przyjęcie;
B - umacnia wykop; francuski burmistrz;
C - jubilerska jednostka masy; uroczysty przemarsz wojska;
D - region w Słowacji; gaz musztardowy;
E - on i ona; od nowego wiersza;
F - karciana wziątka; organ powonienia;
G - wykonawca wyroku śmierci; z silnikiem motocykla;
I - kontakt, zwarcie; śląska gra w karty;
K - ...to zdrowie; styl w architekturze;
L - rezystor; wierzchołek;
Ł - pole uprawne; wynalazca;
M - pseudonim Uljanowa; gitara hawajska;
N - stan w USA; Kos z „Pancernych”.

PIONOWO:
1 - lud zachodniogermański /wspak/;
2 - naczynie gospodarskie; w wyposażeniu strażaka;
3 - bufiaste spodnie; część koła;
4 - wulkan na Wyżynie Armeńskiej; siedziba „Mazowsza”;
5 - wypływa z krateru; stan do wpadania;
6 - pycha, wyniosłość;
7 - typ samolotu; „-”;
8 - smołopodobny; fryzura;
9 - narzuta na łóżko; brat matki;
10 - wyga; doskonały śpiewak; utwór Chateaubrianda;
11 - obraz morza; barwnik marchwi;
12 - wydawca; nadodrzańskie miasto;
13 - przedmiot do lamusa; pasażerski lub handlowy; drążek gimnastyczny.

Po rozwiązaniu krzyżówki należy odczytać zaszyfrowane polskie przysłowie ludowe:
/L - 12, H - 1, N - 5, B - 3, M - 11/ /N - 9, D - 4, E - 8/ /L - 8, B - 6, G - 12, J - 11/ /L - 3, J - 1, B - 3, M - 7, H - 3, F - 2, B - 11/.

Rozwiązanie krzyżówki z dnia 14 sierpnia

Poziomo: presto, banderola, awokado, lekarstwo, idea, buda, usta, łyko, rząd, kolt, stół, familia, oczytanie, banicja, eksporter, amorek.

Pionowo: Karibu, szczoteczka, projekt, Arad, stan, strop, obol, unita, unik, febra, metr, manko, Bałtyk, oblicze, śliwodaktyl, trasat.

Dodatkowe rozwiązanie: „Połowy dokonał kto zaczął”.

KINO

20 - 26 sierpnia

Lietuva *(ul. Pylimo 17)*
Wielka sala
"Pułapka", godz. 11.00, 13.15, 17.30, 21.45, *USA, 1998 r.*
"Frywolna kolacja", godz. 15.30, 19.45, *Francja, 1998 r.*
Sala 88
"Trzynaste piętro", godz. 12.00, 15.45, 19.30, *USA, 1999 r., reż. Josef Rusnak, wyst. Craig Bierko, Gretchen Mol, Vincent D'Onorfio, thriller fantastyczny, pełen napięcia i wartkiej akcji.*
"Kochaj mnie", godz. 14.00, 17.45, 21.30, *Szwecja, 1998 r. reż. Lukas Moodysson, wyst. Alexandra Dahstrom, Rebecca Liljeberg, Erica Carlson, Mathias Rust. Szokująca historia młodzieńczej miłości. Agnes mieszka z rodzicami i bratem w niewielkim zaniedbanym miasteczku Szwecji. Dziewczyna nie ma przyjaciół, pisze więc dziennik. Wyznaje, że jest zakochana. Elin, która o tym się dowiaduje, zdradza tajemnicę Agnes. Film dozwolony od lat 14, zdobył nominację do Oskara jako najlepszy obraz zagraniczny.*
Skalvija *(ul. Goštauto 2/15)*
"Doskonałe spojrzenie", godz. 13.30, *Hiszpania, reż. V. Hranda, wyst. Laura Morante, Jose Coronado, dramat erotyczny.*
"Uniwersalny żołnierz", godz. 20.50, *USA, fantastyka, przygodowy.*
"Vilnius" *(al. Giedymina 5a)*
I sala"
"Francuski pocałunek", godz. 12.15, 21.30, *USA, reż. Lawrence Kasdan, wyst. Meg Ryan, Kevin Kline, komedia.*
"Titanic", godz. 14.30, 18.00. *Tego filmu, uznanego jako najlepszy wszechczasów, nie musimy przedstawiać.*
II sala
"Z życia żuków", godz. 13.30, *USA, animacyjny przeznaczony dla dzieci i dorosłych.*
"Doktor Doliti", (20-23) godz. 15.30, 19.15, (24-26) godz. 15.30, *USA, w roli głównej Edie Murphy, film dla całej rodziny.*
"Głębinowy potwór", godz. 17.10, *USA, reż. Steven Sommers, wyst. Treat Williams, Famke Jansen, fantastyka.*
Stare dobre filmy
"Śpiący pies" (24-26) godz. 19.15, *Nowa Zelandia, reż. R. Donaldson, wyst. Sam Neil, w jęz. rosyjskim.*
"Kamasutra. Opowieść o miłości", godz. 21.00, *Wielka Brytania, Indie, Niemcy.*
W foyer czynna jest wystawa malarska Eglė Kmielauskaitė - Miltinienė pt. "Spojrzenie na ciało".
Helios *(ul. Didžioji 28)*
I sala
"Uniwersalny żołnierz: Powrót", godz. 12.00, 15.40, 21.10, *USA, przygodowy.*
"Siły natury", godz. 13.40, 17.20, 19.15, *USA, komedia romantyczna*
II sala
"O wszystkim decydują pieniądze", godz. 13.15, 17.00, *komedia akcji.*
"Gloria", godz. 15.00, 18.50, 20.50, *USA, dramat.*

HOROSKOP

Koziorożec 22.12-19.01

KOZIOROŻEC. Pomyślnie zakończycie swoją pracę, którą rozpoczęliście w ubiegłym tygodniu. Otrzymacie za to pokaźną sumę. Znacznie się rozszerzy sfera waszego biznesu. Koziorożce przeżyją najpiękniejsze chwile swego życia. Burza uczuć może jednak spowodować stres.

Wodnik 20.01-18.02

WODNIK. Wykażecie najlepsze cechy, charakterystyczne dla tego znaku Zodiaku. Przede wszystkim słowność i wierność wobec najbliższych. Prawdopodobnie czeka was podróż w kierunku wschodnim. Niedawna znajomość przekształci się w romans. Możecie mieć kłopoty ze zdrowiem, ale szybko nastąpi poprawa.

Ryby 19.02-20.03

RYBY. Czeka bardzo ważna praca, która wymagać będzie wielkiego wysiłku intelektualnego. Niewątpliwie otrzymacie większe pobory. W rodzinie powstaną nieporozumienia, ale wszystkie problemy uda się pomyślnie rozstrzygnąć. Nie zapomnijcie o zapłaceniu w czas podatków, bo w przeciwnym razie nie unikniecie przykrości. Czekajcie na dobre wieści.

Baran 21.03-20.04

BARAN. Gwiazdy patronować będą wszystkim dobrym zamiarom. Najbardziej się powiedzie osobom, związanym ze sferą finansową. Przedstawiciele płci pięknej otrzymają prezent. Samotne osoby czeka romantyczna znajomość. W rodzinie odbędzie się ważna uroczystość.

Byk 21.04-20.05

BYK. Będziecie mogli zapomnieć o niedawnych przykrościach. Rozpoczyna się pomyślny okres. Wszystkie wasze prośby zostaną spełnione, a podania uwzględnione. Najbardziej się powiedzie osobom o zdolnościach twórczych. Nastąpią ważne zmiany na miłosnym froncie. Samotne Byki zdecydują się na małżeństwo, które będzie udane.

Bliźnięta 21.05-21.06

BLIŹNIĘTA. W przyszłym tygodniu założycie mocne podwaliny na kolejne miesiące. Przedsiębiorca dokona ryzykownej operacji finansowej i otrzyma dobry zysk. Zapoznacie się z bardzo wpływową osobą. Bądźcie gotowi do brutalnej ingerencji w wasze życie prywatne. Dajcie należytą odprawę.

Rak 22.06-22.07

RAK. Ufajcie własnym siłom, wasze dążenia są słuszne. Wielu przedsiębiorców spod tego znaku podpisze ważną umowę. W sferze finansowej czeka powodzenie. W przyszłym tygodniu nie słuchajcie żadnych rad, gdyż mogą być udzielone z niskich pobudek.

Lew 23.07-22.08

LEW. Ogarnie chęć podróży. Wyruszycie w podróż, podczas której uda się połączyć przyjemne z pożytecznym. Jeśli otrzymacie propozycję zmiany pracy, przyjmijcie ją bez wahania - układ planet na waszym horyzoncie astrologicznym jest bardzo pomyślny. Sprawy sercowe mają posmak tajemnicy i intrygi.

Panna 23.08-22.09

PANNA. Zdecydujecie się na ryzykowną transakcję i otrzymacie pokaźny zysk. Na obecnym etapie astrolog doradza krótkotrwałe operacje. Na razie zaniechajcie pracy, która zaowocuje dopiero w przyszłości. Zgoda i przyjaźń zapanują w stosunkach z osobą, która do niedawna była jeszcze przyczyną waszych nieustannych irytacji. Zakochani będą się cieszyć harmonią swych uczuć.

Waga 23.09-22.10

WAGA. Czeka napięty tydzień. Okoliczności wymagać będą wielkiej uwagi. Postarajcie się unikać stresu, nie pracujcie wieczorami, gdyż potrzebujecie wypoczynku. Najlepszym wariantem jest relaks w gronie przyjaciół. Alkoholu używajcie z umiarem. Nie przejadajcie się, bo komuż potrzebna jest nadwaga?

Skorpion 23.10-21.11

SKORPION. Macie doskonałą okazję do podwojenia swych dochodów. Wojskowy otrzyma wiadomość o awansie. Niebawem skorzystacie z rzeczowej oferty starego przyjaciela. Urzędnik może otrzymać skierowanie do strefy konfliktu. Czekają romantyczne przygody.

Strzelec 22.11-21.12

STRZELEC. Wystąpicie z rzeczową inicjatywą, którą otoczenie oceni bardzo pozytywnie. Być może zrealizujecie prestiżowy projekt, który przyniesie wam szacunek i sławę. Urzędnik otrzyma premię i awansuje. Pod koniec tygodnia nawiedzi burza uczuć.

Trochę popada

Dziś na Litwie zachmurzenie zmienne, przelotne deszcze z burzami. Wiatr południowo-zachodni, zachodni 3-8 m/sek. Temperatura w nocy 9-11, w dzień 16-21 stopni .

W Wilnie nieduży deszcz. Temperatura w nocy 9-11, w dzień 18-20 stopni ciepła.

W ciągu następnych dni nieduże deszcze z możliwością wystąpienia burz. Temperatura w nocy 6-11, w dzień 14-19 stopni ciepła.

Szkoła A. Sobolewa

zaprasza na kursy kierowców kategorii B
uczniom i studentom - zniżka.
Jest klasa komputerowa.

Vilnius : centrum -ul. Pamenkalnio 19-17,
Justiniškės- ul.Rygos 10,
Tel. 76 27 32
(Zam. 221)

DROBNE

Przedszkole „Lokiukas" przy ul. Ignoto Šimulionio 8 (Karoliniškės) zaprasza dzieci do grupy polskiej.
Vilnius, tel. 45-57-98.

Poszukuję wszelkich informacji o losach rodziny, jak też o kuzynach i powinowatych Teofila Piotrowicza, syna Franciszka i Weroniki, z domu Markowskiej. Urodził się w 1900 lub 1901 roku, zmarł 20 marca 1936 i był pochowany na cmentarzu w Rudominie. Wszelkie informacje proszę kierować na adres:
Ireneusz Piotrowicz
3/83 SOUTH LIVERPOOL RD. BUSBY, N. S. W. 2-168
SYDNEY, AUSTRALIA
(Zam. 291)

Muzykanci grają na weselach polskich i rosyjskich.
Filmujemy kamerą video, fotografujemy.
Vilnius, tel. 64-39-08.
(Zam. 279)

Lekcje języka angielskiego. Tłumaczenia. Pomoc przedegzaminacyjna.
Tel. 41-72-22. (Zam. 275)

Sprzedam paszowe pszenżyto, zmielę, dostarczę na zamówienie.
Sprzedam też nasionowe pszenżyto odmiany „Tewo".
Tel. 59-02-54, 8-290-40581. (Zam. 277)

Kursy kierowców wszystkich kategorii
ZSA "Senasis Fajetonas"
B -dla amatorów
BC, C, D, E -dla zawodowców
Literatura metodyczna - bezpłatna.
System zniżek.Klasa komputerowa.
Nauka w językach litewskim i rosyjskim.
Naujoji Vilnia,A.Kojelavičiaus 188,
tel./faks:57 77 14,67 76 05 (od godz.9 do19)
(Zam.272)

Przedsiębiorstwo „Antarktis" naprawia lodówki w Wilnie, jego okolicach i na działkach.
Gwarancja - 1 rok.
Vilnius, tel. 75-24-79, 46-71-78, 8-299-90213. (Zam. 11)

Absolwentka-magister Akademii Ekonomicznej (kierunek zarządzanie i marketing) poszukuje pracy.
Wilno, tel. 32-19-98.

Zmieniamy obicie, naprawiamy miękkie meble, wyjeżdżamy poza miasto.
Vilnius, tel. 31-35-45.
(Zam. 194)

Instalujemy ogrzewanie i wodociąg, oferujemy usługi hydrauliczne.
Tel. 8-288-49266.
(Zam. 38)

Stale sprzedajemy nowe traktory T30, T25. Cena z PVM 18%: 14200,00 Lt. Tel.: 23-08-70, 79-04-20. (Zam. 292)

Sprzedawane są szczeniaki-dalmantyńczyki z rodowodem.
Tel. 30-05-70.
(Zam. 288)

Ukończyłeś 9 klas i nie wiesz, co masz robić dalej? Możesz pomyślnie ukończyć 10 klasę, zdobyć średnie wykształcenie i zawód krawca w Wileńskiej Szkole Krawiectwa i Mechaniki Samochodowej (nauka w jęz. litewskim i rosyjskim). Jest stypendium i bursa (Geležinio vilko 16, tel. 618524). (Zam. 293)

Okres nauki 1999-2003

kierunki:
.Prawo przedsiębiorczości
.Język angielski

Przyjmuje Wyższa Szkoła Przedsiębiorczości Daugvilienė
(Licencja nr 23/530)
Są wydziały dzienne, wieczorowe i zaoczne. Egzaminów wstępnych nie ma.Nauka płatna.

Dokumenty przyjmowane są pod adresem :
Paménkalnio 11-301
Vilnius,2600,
tel.62-46-97 ,
8-287-29045

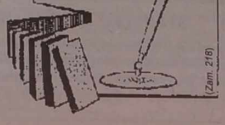

(Zam. 216)

KURIER WILEŃSKI

TRWA PRENUMERATA
na październik i do końca 1999 roku

Wydanie z dostarczaniem przez pocztę:

Codzienne - indeks 0044
1 mies. 19 Lt — *3 mies. 57 Lt*

Codzienne dla inwalidów I, II grupy, emerytów i mieszkańców wsi - indeks 0227
16 Lt — *48 Lt*

Sobotnie - indeks 0172
3,90 Lt — *11,70 Lt*

Piątkowe z dodatkiem "Znad Wilii" (co drugi tydzień) indeks 0255
3,90 Lt — *11,70 Lt*

"Kurier Wileński" można zaprenumerować w każdym urzędzie pocztowym

Wydanie codzienne w księgarniach
S.K., Aušros Vartų 9
"Elephas", Olandų 3
15 Lt — *45 Lt*

Prenumerata dla czytelników za granicą
na 1 miesiąc – 16 USD

Konto bankowe: Lietuvos taupomasis bankas, Sostinės skyrius
Pašilaičių klientų aptarnavimo poskyris,
B/k 60111, a/s 1129001102, valiutinė s-ta Nr. 1871006099

Wyniki losowania z dnia
19 08 1999
Nr 436

08 12 16 24 27 B

Wyniki losowania z dnia
19 08 1999
Nr 1176

02 05 06 09 13 14 15 17 24 26
30 34 39 41 45 49 51 53 55 58

Opony samochodowe, rowerowe i inne części samochodowe

UAB **DEMONTA**

Montowanie, wyważanie i naprawa opon do mikroautobusów i samochodów osobowych.
Wymiana olejów.
9-18 9-15
Pramonės 97, Nowa Wilnia tel.: 67 25 03
(Zam. 227)

Kalendarium

* Sobota (21.VIII) jest 233 dniem 1999 r. Do końca roku pozostało 132 dni.
* Znak Zodiaku - Lew.
* Imieniny: Fidelisa, Franciszka, Joanny, Kazimiery, Piusa.
* Wschód Słońca - 5.04, zachód - 19.39. Długość dnia 14 godz. 35 min.
* Księżyc. Przed pełnią - od 19 sierpnia.

* Niedziela (22.VIII) jest 234 dniem 1999 r. Do końca roku pozostało 131 dni.
* Znak Zodiaku - Lew.
* Imieniny: Cezarego, Marii, Tymoteusza, Zygfryda.
* Wschód Słońca - 5.06, zachód - 19.36. Długość dnia 14 godz. 30 min.
* Księżyc. Przed pełnią - od 19 sierpnia.

* Poniedziałek (23. VIII) jest 235 dniem 1999 r. Do końca roku pozostało 130 dni.
* Znak Zodiaku - Panna.
* Imieniny: Apolinarego, Filipa, Róży.
* Wschód Słońca - 5.08, zachód - 19.34.
Długość dnia 14 godz. 26 min.
* Księżyc. Przed pełnią - od 19 sierpnia.

KURS WALUT

Bank Litewski

Oficjalny kurs na 21 sierpnia 1999 r.

Relacja lita do walut obcych

Dolar USD	4,0000
UE euro	4,2040
Dolar australijski	2,5412
100 tys. rubli białoruskich	1,2698
Korona czeska	0,1160
Korona duńska	0,5655
Funt brytyjski	6,4036
Krona estońska	0,2686
100 jenów japońskich	3,5821
Dolar kanadyjski	2,6902
Łat łotewski	6,7533
Złoty polski	1,0076
Korona norweska	0,5124
Rubel rosyjski	0,1610
Korona szwedzka	0,4799
Frank szwajcarski	2,6273
100 tys. lir tureckich	0,9071
Griwna ukraińska	0,9174
100 forintów węgierskich	1,6619
10 tys. rumuńskich lei	2,4853

Ustalony kurs przeliczania euro i walut narodowych państw strefy euro
(jednostki waluty narodowej za 1 euro)

0,787564 funta irlandzkiego
13,7603 szylinga austriackiego
40,3399 franka belgijskiego
166,386 pesety hiszpańskiej
1936,2 liry włoskiej
40,3399 franka luksemburskiego
2,20371 guldena holenderskiego
200,482 eskudo portugalskiego
6,55957 franka francuskiego
5,94573 marki fińskiej
1,95583 marki niemieckiej

KURIER WILEŃSKI
Wydawca ZSA „Kurier Wileński"
Drukuje SA „Spauda"
Redaktor naczelny Zygmunt Żdanowicz
Adres: Laisvės pr. 60
2056 Vilnius, Lietuvos Respublika
Indeks 0044 SL 322,
ISSN 1392-0405
E-Mail adres: kurier_w@post.5cl.lt

Redaktor naczelny (tel. 42-79-01), **dyrektor spółki** Jan Czepukowicz (tel. 42-79-73), **zastępcy redaktora**: Krystyna Adamowicz, Aleksander Borowik (tel. 42-79-04), Zbigniew Markowicz (tel. 42-72-78), **sekretarz redakcji** Andrzej Malkianis, **zastępca sekretarza**: Jan Lewicki (tel. 42-79-49).

DZIAŁY: **polityka** - Paweł Kobak (tel. 42-79-64), **gospodarka** - Julitta Tryk (tel. 42-79-68), **życie wsi, ekologia** - Danuta Danowska (tel. 42-79-68), **stolica** - Helena Gładkowska (tel. 42-79-68), **szkolnictwo** - (tel. 42-79-04), **kultura, „Vilniana"** - Halina Jotkiałło (tel. 42-79-68), **literatura i sztuka** - Alwida Bajor (tel. 42-79-64), **praworządność** - Irena Litwin (tel. 42-79-64), **zdrowie** - Sabina Kozłowska (tel. 42-90-81), **młodzieżowy** - Agnieszka Skinder (tel. 42-90-81), **sport** - Andrzej Ratkiewicz (tel. 42-78-63), **fotoreporter** - Marian Paluszkiewicz (tel. 42-78-63), **komercyjny** - Dariusz Guszcza (tel. 42-78-90), **reklama i kolportaż** - (tel. 42-69-63), **rejon solecznicki** - Piotr Ryngiewicz (tel. 8-250-52780), **rejon trocki** - Danuta Raczyńska (tel. 8-238-61216)

Dyż. redaktor **Agnieszka SKINDER**

„Kurier Wileński" przyjmuje ogłoszenia i reklamę pod adresami:
Dom Prasy, Laisvės pr. 60, piętro 11, pokój 1104,
tel. 42-69-63, fax 42-72-65,w dniach pracy od godz. 8.00 do 17.00.

Za treść ogłoszeń redakcja nie odpowiada.
Opinie Czytelników zawarte w ich listach nie zawsze są zbieżne z opinią redakcji.