KURIER WILEŃSKI

SOBOTA 20 MARCA 1999 r.

DZIENNIK POLSKI NA LITWIE | Nr 53 (13598) | Cena 1 Lt

W Wileńskiej Szkole Średniej im. Jana Pawła II rozpoczęła się X Republikańska Olimpiada Języka Polskiego

Trzymajmy za nich kciuki

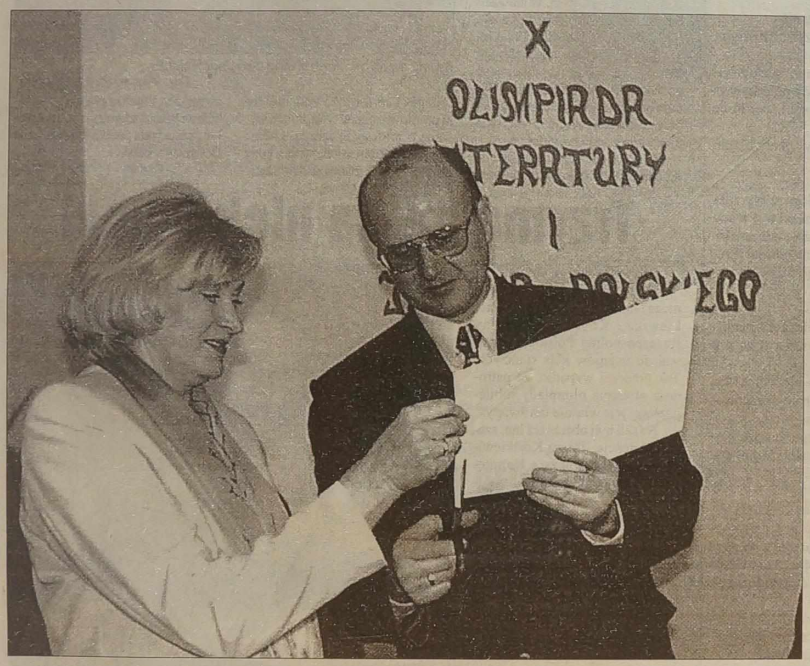

Chwila, na którą czekali wszyscy - przekazanie koperty z tematami prac. *Fot. Marian Paluszkiewicz*

W świątecznie przybranej sali szkoły im. Jana Pawła II wczoraj zebrali się najlepsi młodociani znawcy swego języka ojczystego. 34 zwycięzców eliminacji rejonowych i miejskich klas 11-12 (w tym dwie osoby z 3 klasy gimnazjalnej im. Adama Mickiewicza) wzięło udział w jubileuszowej, bo już X Olimpiadzie Języka Polskiego. Zanim uczniowie otrzymali tematy prac pisemnych, wysłuchali wiele miłych słów otuchy i wsparcia ze strony gości. „Wiem, co teraz czują Wasze serduszka - powiedział sekretarz Ministerstwa Oświaty i Nauki Dainius Numgaudis - najważniejsze jednak, byście byli dobrymi ludźmi. To, że znaleźliście się wśród najlepszych - już jest wielkim osiągnięciem". Pani Barbara Kosinskienė, organizator Olimpiady Literatury i Języka Polskiego z ramienia Ministerstwa Oświaty i Nauki RL zaznaczyła, że rangę tego święta podnosi druga okoliczność - przypada ona na rok jubileuszowy Juliusza Słowackiego. Na sali dało się to odczuć. Odświętnie ubrani prowadzący olimpiadę pod portretem tego romantyka zapalili świece. Zabrzmiała muzyka Schuberta, twórcy pieśni romantycznych, w wykonaniu ucznia szkoły im. Jana Pawła II. A motto - również napisane niegdyś przez Słowackiego: „Człowiek jest ziarno - /przed wieki poczęte/ Z ducha - a słońce/ jest w każdym człowieku."

(Dokończenie na str. 2)

„Russkoje Radio" wygrało sprawę przeciwko Komisji ds. Radia i Telewizji i Państwowej Służbie Częstotliwości Radiowych

Nietypowa rozprawa

ZSA „Kulanos Radijas" retransmitująca rozgłośnię z Rosji „Russkoje Radio" wygrało sprawę przeciwko Komisji ds. Radia i Telewizji i Państwowej Służbie Częstotliwości Radiowych.

Wyrok wydany przez sędziego nie zaskoczył nikogo - protokół, na którego podstawie opierało się oskarżenie, został sporządzony niezgodnie z prawem, dlatego zwrócono go komisariatowi policji. Sprawa została zamknięta.

Wczoraj w III wileńskim sądzie dzielnicowym odbyła się dość nietypowa rozprawa sądowa. Litewska Komisja ds. Radia i Telewizji oraz Państwowa Służba Częstotliwości Radiowych pozwały do sądu ZSA „Kulanos Radijas". Spółka ta retransmituje rozgłośnię radiową „Russkoje Radio".

(Dokończenie na str. 14)

BANK PEKAO S.A.
Grupa PEKAO S.A.
Przedstawicielstwo w Wilnie
Palangos 1/10 - 16, 2001 Wilno
Tel./fax 61-15-41, 22-38-44

UAB „Klion" Birbynių 4, Vilnius, tel.: 62 85 21, faks: 61 83 85
KLION
DĘBICA

DWUTYGODNIK ZNAD WILII LITWO, OJCZYZNO MOJA

Dzisiejsze wydanie - niecodzienne. Objętość naszego dziennika została zwiększona poprzez włożenie do niego dwutygodnika „Znad Wilii".

W numerze:

Aktualności Str. 3

Felieton

Aby profesora dobić, powiedziano mu, że nie jest patriotą, opowiada wszystkim dokoła, że Litwa jest krajem przestępców, korupcji i w ogóle prowincją.

W sieciach pajęczych Str. 6

Wystąpić z sekt nie jest łatwo, gdyż członkowie grupy są szantażowani, obawiając się o życie swoje i najbliższych.

Turystyka Str. 11

Rozkoszować się zjazdami ze stoków górskich można tylko poza granicami Litwy.

Motoryzacja Str. 12

Nie warto od razu wpadać w czarną rozpacz na widok unieruchomionego auta. Trzeba po prostu obrócić się na pięcie i udać się na załatwianie własnych spraw ... pieszo.

Sport Str. 13

Marian Kaczanowski, zawodnik z rejonu wileńskiego, został jednym ze zwycięzców (zresztą nie po raz pierwszy) narciarskiego Biegu Piastów, który w Jakuszycach był zorganizowany już po raz 23.

Ogłoszenia Str. 16

Przypominamy, iż 20 marca jest ostatnim dniem, kiedy na poczcie można zaprenumerować „Kurier Wileński" na kwiecień.

4 770799 000005

Kalejdoskop aktualności

Dialog

Premier Gediminas Vagnorius i szef delegacji Komisji Europejskiej na Litwie Henrik Schmiegelow rozpoczęli wczoraj spotkanie, na którym jest mowa o dalszym dialogu w sprawie zamknięcia Ignalińskiej Elektrowni Atomowej.

Ambasador H. Schmiegelow dwa dni wcześniej oskarżył rząd litewski o unikanie dialogu z Unią Europejską na ten temat i uprzedził, że Litwa ryzykuje nieotrzymaniem zaproszenia do negocjacji członkowskich, o ile nie zobowiąże się do rychłego zamknięcia siłowni ignalińskiej.

Rząd niezwłocznie zareagował na to oświadczeniem, że Komisja Europejska sama unika dialogu, a w jej apelach o zamknięciu siłowni „widać politykę i komercję", nie zaś troskę o bezpieczeństwo elektrowni.

Przed Wielkanocą - nie jaja, lecz wojna o nie

U progu świąt wielkanocnych Łotysze „wytoczyli" Litwinom kolejną wojnę o jaja.

Łotewska państwowa służba weterynarii poinformowała o zakazie importu jaj i proszku jajecznego produkcji „Vievio paukštynas" do Łotwy, ponieważ wykryto w nich bakterie salmonelli, a na łusce jaj kurzych również znaleziono salmonellę.

W ubiegłym roku Litwa wyeksportowała do Łotwy około 12 mln jaj, Łotysze do Litwy wwieźli ich około 3 mln.

Fałszywy alarm

Uczestnicy i goście IX kongresu Litewskiego Stowarzyszenia Przewoźników „Linava", który wczoraj się rozpoczął w Pałacu MSW, zostali raptem zaskoczeni wiadomością, iż w sali jest ładunek wybuchowy. Było to akurat w chwili, kiedy przemawiał przewodniczący Sejmu Vytautas Landsbergis. Na szczęście, po sprawdzeniu okazało się, że był to alarm fałszywy.

Prośba

Założyciel kowieńskiej wolnej strefy ekonomicznej - belgijskie konsorcjum AOI NV prosi kowieńskie forum rozwoju o pomoc w sprawie terminalu transportowego.

Belgowie spodziewają się, że zostanie obroniona pierwotna idea wolnej strefy ekonomicznej i założenia w niej terminalu transportowego wraz z europejskim odgałęzieniem kolejowym.

Co do miejsca tych dwóch obiektów brak obecnie porozumienia, gdyż terminal i odgałęzienie były jednym z najważniejszych warunków konkursu na założenie strefy.

Bankowcy

W niedzielę do Banku Majątkowego (Turto bankas) przybywa grupa kierowników i pracowników fińskiego przedsiębiorstwa zarządzania majątkiem „Arsenal". Będzie to pierwsze spotkanie w ramach programu pomocy technicznej dla „Turto bankas", wspieranego przez Ministerstwo Spraw Zagranicznych Finlandii oraz ambasadę fińską na Litwie.

W następnym tygodniu w Wilnie Finowie przeprowadzą szkolenie pracowników „Turto bankas", spotkają się z zarządem tego banku, omówią perspektywy jego strategii i dalszej działalności.

Bez dywidend

Zarząd Banku Gospodarczego (Ukio bankas) proponuje nie płacić w tym roku dywidend akcjonariuszom.

Większą część zarobionego w ubiegłym roku zysku - 3,459 mln litów - proponuje się przeznaczyć na pokrycie wcześniejszych strat, a pozostałą część - 2 mln litów - na skup własnych akcji.

Wsparcie

Na decyzję rządu utworzono Litewską Fundację Wspierania Kultury i Sportu, dla której rokrocznie będzie się przelewać 2 proc. ubiegłorocznych faktycznych wpływów z akcyzy za napoje alkoholowe i wyroby tytoniowe.

Fundusz będzie wspierał programy w zakresie literatury, sztuki, teatru, kina, tańca, sztuki ludowej, cyrku i in. Będzie również sponsorował programy w zakresie wychowania fizycznego i sportu.

Woda opada

Warunki ruchu na autostradach i drogach o znaczeniu krajowym są dobre, ich nawierzchnia jest sucha. W południowej i wschodniej Litwie drogi żwirowe w zalesionych miejscowościach są śliskie i pokryte warstwą zlodowaciałego śniegu.

Długość zalanego wodą odcinka drogi Šilutė-Rusnė wynosi około 385 m. W ciągu nocy woda opadła o 10 cm i obecnie pozostało jej 42 cm. Dla samochodów ta droga nadal jest nieprzejezdna.

W powiecie telszewskim, z nastaniem wiosennej odwilży, na niektórych drogach rejonowych ograniczony jest ruch transportu ciężarowego do 8 ton ogólnej masy.

Dzień Ziemi

Główna uroczystość tego święta odbędzie się w niedzielę na placu Niepodległości, gdzie w południe wzniesiony zostanie sztandar Dnia Ziemi.

W Galerii Narodowej otwarto szóstą międzynarodową wystawę rysunków dziecięcych i plakatów w ramach konkursu „Baśń przyrody".

Dziś w Wileńskim Domu Nauczyciela odbędzie się akcja „Listy do Ziemi".

Na zorganizowanie święta samorząd wileński przeznaczył osiem tysięcy litów.

ELTA, BNS, inf. własna

W dniu imienin Marszałka

Na warcie honorowej przy płycie Serca Marszałka na Rossie stanęli wczoraj, w dniu imienin Józefa Piłsudskiego, starzy wiarusi - żołnierze Września, obrońcy Wilna, akowcy wileńscy. Jak zawsze przy takich okazjach pełni powagi, oddającej nastrój chwili. O godzinie 13 kwiaty na płycie złożył cały korpus dyplomatyczny Rzeczypospolitej Polskiej na czele z Pawłem Cieplakiem, charge d'affairem oraz Mieczysławem Jackiewiczem, konsulem generalnym. W słowach uczczenia zasług Marszałka dla niepodległości Państwa Polskiego, Paweł Cieplak podziękował losowi, że Wódz na wieczność został w Ziemi Wileńskiej. Podziękował też wilnianom, że tak pieczołowicie dbają o miejsca związane z Jego pamięcią.

Kwiaty na płycie Marszałka w dniu Jego imienin.
Fot. ***Marian Paluszkiewicz***

Wśród nielicznie przybyłych na imieniny Marszałka spotkaliśmy też Danutę i Leona Brodowskich, autora promowanego w tych dniach wydania o profesorze Jerzym Ordzie Wojciecha Piotrowicza wraz z żoną Danutą, innych mieszkańców naszego miasta. Wiersze poświęcone Józefowi Piłsudskiemu przy Jego grobie przeczytała poetka ludowa Irena Bołądź.

K.A.

Trzymajmy za nich kciuki

(Dokończenie ze str. 1)

„Niech św. Józef Wam dopomoże"- słowa te Mieczysław Jackiewicz, Konsul Generalny Rzeczpospolitej Polskiej skierował do uczniów klas starszych. Tak przecież wypadło, że patronem otwarcia olimpiady jubileuszowej jest właśnie ten święty.

Na sali byli obecni też inni szanowni goście: Teresa Kostkiewiczowa, przewodnicząca Komitetu Głównego Olimpiady Literatury i Języka Polskiego w Warszawie, Luda Petrauskienė, główny inspektor wydziału oświaty administracji naczelnika powiatu wileńskiego, Józef Kwiatkowski, prezes Macierzy Szkolnej, Jan Dzilbo, kierownik wydziału oświaty rejonu wileńskiego, Antoni Jankowski, kierownik wydziału oświaty rejonu solecznickiego, Zygmunt Mackiewicz, poseł na Sejm. Pani Kostkiewiczowa wyraziła zadowolenie, że przybyli tu również laureaci poprzednich olimpiad. Aby wesprzeć uczniów na duchu przyszli też ich nauczyciele, dzięki którym przecież dziesięciu zwycięzców weźmie udział w Olimpiadzie Ogólnopolskiej w Warszawie. Najlepsi z najlepszych będą mieli zapewnione stypendium od MENu i miejsce na polonistyce Uniwersytetu Warszawskiego. A zwycięzcy olimpiady na szczeblu republikańskim zwalniani są od egzaminu dojrzałości z języka polskiego i zapewnione jest im miejsce na filologii polskiej na Uniwersytecie Wileńskim oraz Uniwersytecie Pedagogicznym.

Który temat wybrać? *Fot.* ***Marian Paluszkiewicz***

Komisja sprawdzająca, której przewodniczy Romuald Naruniec, prodziekan wydziału slawistyki na Uniwersytecie Pedagogicznym, składa się z dziewięcioosobowej grupy wykładowców polonistyki obu uniwersytetów w Wilnie, a także wchodzi do niej Łucja Brzozowska, która przez wiele lat pracowała w „Kurierze", a obecnie pracuje w „Gazecie Wileńskiej".

Tematy prac pisemnych, które pani Kosinskienė przekazała przewodniczącemu komisji, są następujące:

1. „Litwo! Piały mi wdzięczniej twe szumiące lasy..." (A. Mickiewicz). Rozwiń dane motto, odwołując się do znanych Ci utworów literatury polskiej.
2. Osobowości nieprzeciętne w literaturze różnych epok.
3. Różne sposoby przedstawiania śmierci w literaturze polskiej.
4. Interpretacja utworu J. Słowackiego „Sonet".
5. Interpretacja wiersza W. Szymborskiej „Kot w pustym mieszkaniu".

Nieco namysłu nad wyborem tematu i maksymalne skupienie. Za cztery godziny uczniowie mają oddać swe prace. Kto najlepiej się spisze, dowiemy się w niedzielę, a w sobotę czeka na nich jeszcze egzamin ustny.

Agnieszka Skinder

Uwaga, czytelnicy!

Ogłaszamy akcję dobroczynną na rzecz szkoły - internatu w Nowej Wilejce. Prosimy o przyniesienie do redakcji „ Kuriera" zabawek, książek dziecięcych, kaset wideo, ubrań i innych rzeczy potrzebnych dzieciom.

Chcielibyśmy złożyć serdeczne słowa podzięki oraz tradycyjne „Bóg zapłać" czytelnikom, którzy odezwali się na naszą akcję dobroczynną, o której szerzej pisaliśmy na łamach naszego dziennika 26 lutego br. : Irminie Janczewskiej, Jadwidze Wienckiewiczlene, Brunonowi Tarczewskiemu, Zofii Zdanowicz, Felicji Zmitrowicz, Paulinie Mielko.

Słowa te kierujemy również tym ofiarodawcom, którzy nie ujawnili swego nazwiska. Przypominamy, że akcja trwa nadal.

Uwaga, nauczyciele!

W dniach 25-26 marca o godz. 18.30 i 27 marca (godzina do uzgodnienia z rekolekcjonistą) w kościele pw. bł. Jerzego Matulewicza w Wirszuliszkach odbędą się tematyczne rekolekcje wielkopostne dla nauczycieli, które poprowadzi ks. dr Marian Radwan (Fundacja Jana Pawła II, Lublin).

Uwaga! Uwaga! Uwaga!

Wielki konkurs „Kuriera Wileńskiego"

KONIEC XX WIEKU

...Gdyby można było rozłożyć sobie na podłodze lata, miesiące, dni odchodzącego XX wieku, ileż byśmy tam odkryli niespodzianek, wynalazków technicznych, pięknych książek i dzieł sztuki, ale też - wojen, zniszczeń i gwałtów. Ileż ważnych spraw uszło w zamęcie codzienności naszej uwadze, ileż rzeczy początkowo wydawało się błahymi, a potem okazało się, że są ważne.

Przypomnijmy sobie najważniejsze momenty naszego burzliwego wieku. Pomóżmy innym w ich odtworzeniu. Taki cel stawia sobie redakcja ogłaszając kolejny konkurs. Zadajemy Wam tylko jedno, ale wielkie i ważne pytanie:

JAKIE WYDARZENIE XX WIEKU UWAŻASZ ZA WIEKOPOMNE?

Listy należy kierować pod adresem: „Kurier Wileński", Laisves pr. 60, Vilnius 2056, Lietuva z dopiskiem „Koniec wieku". Można też osobiście przynieść swą wypowiedź do redakcji, do sekretariatu (Dom Prasy, XI piętro, pokój nr 1115).

Konkurs będzie trwał do końca roku. W tym czasie, dzięki Waszym wypowiedziom, będziemy układać coś na kształt kroniki XX wieku, sprawdzimy, co najbardziej utkwiło Wam w pamięci, a o czym zapomnieliście, czemu nadaliście znaczenie, a co zbagatelizowaliście.

Wypowiedzi nie powinny zajmować więcej niż dwie standardowe kartki papieru - uczmy się formułować lakonicznie swe myśli.

NAGRODĄ DLA AUTORA NAJCIEKAWSZEJ POZYCJI, A OKREŚLI TO AUTORYTATYWNE JURY, BĘDZIE

1000 LITÓW

Nie zwlekajcie z wysyłaniem odpowiedzi, gdyż każda musi być wydrukowana w gazecie, aby szeroka społeczność również mogła je ocenić. W końcu roku może zebrać się tyle materiału, że nie sposób będzie go wydrukować. Pamiętajcie też, że najbardziej pamiętne są te pierwsze wypowiedzi. A więc...

JUŻ OD DZIŚ PRZYJMUJEMY WASZE LISTY. ŚPIESZCIE! NIE ZAPOMNIJCIE PODAĆ SWE IMIĘ, NAZWISKO, ADRES I EWENTUALNIE TELEFON!

* * *

Jednocześnie otwieramy „domowe" konto dla darczyńców, którzy zechcą złożyć się na te 1000 litów. Znając szczodrość naszych przedsiębiorców, nie wątpimy, że zbierzemy więcej pieniędzy niż zakładamy. Wówczas ufundujemy dodatkowe nagrody.

Nazwiska darczyńców będziemy zamieszczali w gazecie (na życzenie - z reklamą ich przedsiębiorstwa czy instytucji).

Z góry dziękujemy i zapraszamy do konkursu.

REDAKCJA

Felieton

O igrzyskach i wódce żurawinowej

Proszę Państwa, dzieją się u nas „strasne zecy", jedna afera goni drugą. Przy tym na wszystkich szczeblach - od góry do dołu. A premier kokietuje dziennikarzy mówiąc im, że gdyby komuś udało się coś władzom udowodnić - rząd natychmiast podałby się do dymisji. Oświadczenie takie wywołało głębokie oburzenie pewnego posła: „Jakich jeszcze dowodów trzeba?!" - zawołał.

Gdy skandale na szczycie sięgają kulminacji - nagle wszystko ucicha i nie wiadomo „był li malczik woobszcze, możet malczika to i nie było", jak mówił jeden z bohaterów Maksyma Gorkiego.

Aby rządzić krajem, walczyć z kryzysem, trzeba się na tym znać. Dlatego w trudnych momentach wysocy dostojnicy jak jeden mąż ruszają za granicę. Władza robi się takim etatowym turystą. Landsbergis wyjechał do Chin, Kuwejtu, Polski, USA, Vagnorius - do USA, minister spraw zagranicznych Saudargas - do Korei i Japonii. Całkiem niedawno ten sam Saudargas oburzał się, że go wydelegowano na Białoruś, a on przecież nie zna się na energetyce... W Ameryce, Kuwejcie, Kraju Kwitnącej Wiśni wszyscy na wszystkim się znają.

Daremnie prezydent udowadnia sejmowi i rządowi, że sytuacja w kraju jest poważna, że siedzimy w dołku. Tamci twierdzą, że nic podobnego, właśnie wdrapujemy się na szczyt... Z drugiej strony, nauczeni doświadczeniem wiemy, że ożywienie ruchu turystycznego we władzach zapowiada niechybną zmianę rządu. Tylko, żebyśmy nie zostali całkiem goli, póki się to stanie.

Ponieważ naród zaczął szemrać z powodu ciągłych wojaży władz, natychmiast wybuchła afera z groźnym anonimem pod adresem przewodniczącego sejmu. Przysłano mu w kopercie kule i inne rzeczy. Wytoczono sprawę, szuka się winnych. I chociaż takie groźby otrzymują inni prominenci, profesorowi Landsbergisowi wzmocniono ochronę, jak gdyby obecna była mała. Sam profesor skomentował wydarzenie skromnie: „Widocznie komuś przeszkadza to, że Litwa dąży do NATO". Należy rozumieć, że świat przestępczy doskonale wie, od kogo zależy przystąpienie Litwy do Paktu Północnoatlantyckiego...

Na niższym szczeblu, ale też w świecie muzycznym, wybuchł mniejszy skandal, za to z pukawką: postrzelono dyrektora Wileńskiego Konserwatorium Laimutisa Vilkončiusa. I po co to trzeba było robić? Czyżby jakiś nieuk pomylił konserwatorium z konserwatyzmem?

Kolejny skandalik wybuchł, gdy pewna gazeta kowieńska obruszyła się nagle na pana Bobelisa: mało, że ma willę w Stanach, mało, że ma apartament w Wilnie, jeszcze zechciało mu się domów po ojcu. Domy te znajdują się na Zielonej Górze w Kownie, są drewniane i zmurszałe, ale zdaniem gazety, pan Bobelis ma zamiar otworzyć w nich... karczmę. Profesor sądził się przez osiem lat, w końcu ojcowiznę odzyskał. Teraz zabiera się do domu rodzinnego żony. W tym wypadku sprawa będzie trudniejsza, bo rozlokował się tu oddział policji czy wojska. Słynny chirurg nie ma jednak zamiaru rezygnować z własności i prawdopodobnie znów „wykopie toporek wojenny" i znów wstąpi na drogę sądową.

A tak logicznie biorąc - co w tym złego, że profesor chce odzyskać dom ojca? Za dużo ma? Więc co - znów „urawniłowka"?

Aby było jeszcze gorzej, przypomniano panu Bobelisowi, że jego ojciec był wysokim urzędnikiem w Kownie przy faszyzmie i, że jego nazwisko trafiło nawet na listy w procesie norymberskim. Nie możemy dać rady Lileikisowi, a bierzemy się do Bobelisa, który przecież nie odpowiada za czyny ojca. I co? - wcześniej o tym nie wiedziano?

Aby profesora dobić, powiedziano mu, że nie jest patriotą: opowiada wszystkim dokoła, że Litwa jest krajem przestępców, korupcji i w ogóle prowincją. Też mi odkrycie!

Skoro są wypady, muszą być przyczyny. Są, a jakże! W ostatnim plebiscycie „Baltijos tyrimai" Kazys Bobelis uplasował się na trzeciej pozycji, tuż za prezydentami Adamkusem i Brazauskasem! Tego już za wiele! Premier Gediminas Vagnorius zajął zaledwie 17 miejsce w tabeli, a przewodniczący sejmu w ogóle nie trafił do dwudziestki najpopularniejszych polityków kraju.

I co ten Bobelis robi, że jest taki popularny? Czyżby przez tę „Bobeline" na żurawinach? Że lubimy sobie popić - to wiadomo, ale żeby zdobywać wódką popularność - tego jeszcze nie było.

A jakie zaskakujące rzeczy można czasem usłyszeć w TV. Ostatnio, gdy pokazywano reportaż z zaciągania na maszt flag trzech nowych członków NATO w Brukseli, komentator Tele-3 tak jakoś ciurkiem wymienił Węgry, Czechy, a przy Polsce zatrzymał się dłużej, mówiąc, że państwo to miało trudności ze wstąpieniem do NATO, bo w jego wojsku żołnierze mają na bakier z higieną, prościej mówiąc - śmierdzą... Ciekawe, czy to był komentarz Reutera, AFP czy DPA?

...Gdyby wszyscy w kraju byli syci, to by można było dobrze się pośmiać nad tymi hecami, chamskimi wyskokami dziennikarzy. Podejrzewam, że właśnie po to te hece się wymyśla, aby zagłuszyć ludziom granie kiszek w brzuchu. Tyle, że jak zawsze, nie przemyśleliśmy sprawy do końca: realizujemy połowicznie starą maksymę z czasów Rewolucji Francuskiej o tym, że aby w kraju panował spokój, naród musi mieć pod dostatkiem chleba i igrzysk.

Z chlebem u nas kiepsko, za to igrzysk mamy aż za dużo. I już się znudziły. Wyobraźnia autorów jawnie się wyczerpała. Te kule w kopercie, te strzały do muzyka wyraźnie świadczą, że popadamy z jednej skrajności w drugą: z Dzikiego Wschodu, gdzie wszystko rozwiązywano na szczeblu partyjnym, przerzuciliśmy się na Dziki Zachód z końca XIX w., kiedy problemy rozwiązywał kolt. Ano, panowie, ruszcie konceptem, albo poczytajcie gazety, które pełne są pretensji pod waszym adresem. Możecie nie znać się na ekonomice, ale na psychice ludzkiej - powinniście.

Barbara Znajdziłowska

Szanowni Czytelnicy!

Dzisiejsze wydanie jest niecodzienne. Objętość naszego dziennika została zwiększona poprzez włożenie do niego dwutygodnika „Znad Wilii". Jest to propozycja obu redakcji dla czytelników. Czy pomysł uzyska Waszą aprobację i zmobilizuje nas do kontynuowania współpracy obu tytułów, zależy tylko od Was. W każdym bądź razie jesteśmy niezmiernie ciekawi Waszej opinii odnośnie naszej propozycji.

Początkowo zgodnie z umową z wydawcami „Znad Wilii" pogrubiamy „Kurier" raz na dwa tygodnie. Jak będzie w przyszłości, zależy tylko od Was.

Przepraszamy też tych, którzy kupią nasz dziennik w kioskach obsługiwanych przez spółkę akcyjną „Lietuvos spauda" i nie znajdą tam „Znad Wilii". Okazało się to na razie niemożliwe z przyczyn technicznych. Natomiast kupujący „Kurier" w szkołach, księgarniach oraz prywatnych kioskach i sklepach nie zawiodą się.

Redakcja

To nie żart primaaprilisowy

„Lietuvos telekomas" od 1 kwietnia zmienia taryfy: minuta lokalnej rozmowy telefonicznej drożeje o jednego centa i bez zniżki kosztować będzie osiem centów, za minutę rozmowy międzymiastowej bez zniżki będziemy płacili 38 ct - o osiem centów więcej niż obecnie. Opłata abonamentowa dla mieszkańców wzrasta o trzy lity i będzie wynosiła 13 Lt, dla przedsiębiorstw - o sześć litów i będzie równa 36 Lt. O jedną dziesiątą staniejąrozmowy międzynarodowe, ponadto tańsze będzie wprowadzenie telefonu łączności cyfrowej.

„Lietuvos telekomas" proponuje też zniżki, ale skrócił ilość godzin w dni powszednie na rozmowy lokalne. W godzinach od 22 do 7 rano oraz podczas weekendów lokalne i międzymiastowe rozmowy telefoniczne kosztować będą o połowę mniej: za minutę rozmów lokalnych będzie się płacić 4 centy (obecnie rozmowy telefoniczne od godz. 20 do godz. 8 kosztują pięć centów). Rozmowy międzymiastowe od godz. 22 do 7 i podczas weekendów kosztować będą 19 ct (obecnie od godz. 22 do 6 i podczas weekendów kosztują 15 ct.).

Jak i poprzednio, minuta rozmowy za pośrednictwem sieci łączności komórkowej kosztować będzie 1,95 Lt.

Stanieje wprowadzenie telefonu łączności cyfrowej: mieszkańcom kosztować będzie 700 Lt, instytucjom - 1121 Lt. Od kwietnia te ceny odpowiednio się zmienią na 600 Lt i 900 Lt. Podrożeje wprowadzenie telefonu łączności analogowej: dla mieszkańców - z 130 Lt do 250 Lt, dla instytucji - z 472 Lt do 500 Lt.

„Lietuvos telekomas" ceny podnosi w mniejszym stopniu, niż przewiduje licencja działalności telekomunikacyjnej. W związku z tym spółka straci około 20 mln litów, tj. 20 proc. zysku roku 1998, twierdzi departament tej spółki ds. rynku i łączności ze społeczeństwem. Licencja spółki „Lietuvos telekomas" zezwala na podnoszenie taryf o 10 proc. oraz o wysokość inflacji (od lutego 1998 r. do lutego 1999 r. inflacja w kraju wynosiła 2,4 proc.). Średnia wzrostu cen usług świadczonych przez spółkę będzie wynosiła 10,7 proc.

W roku bieżącym „Lietuvos telekomas" planuje ponad 500 mln litów inwestycji - pięciokrotnie więcej w porównaniu z ubiegłorocznym zyskiem. Zainwestuje się około 50 proc. planowanych dochodów roku 1999. 80 proc. ogółu inwestycji przeznacza się na modernizację starych sowieckich technologii.

(ELTA)

Wyrazy szczerego współczucia Piotrowi Ryngiewiczowi z powodu śmierci ukochanej Matki

składa zespół redakcji „Kuriera Wileńskiego"

Gościnne występy Teatru Studio z Warszawy

„Godzina...” i „Nareszcie koniec”

Odbędą się w dniach 23-24 marca br. w Wilnie na scenie Teatru Narodowego. Trupa warszawska zaprezentuje dwa spektakle: „Godzina, w której nic nie wiedzieliśmy o sobie nawzajem” P. Handke (na Wielkiej Scenie - godz. 18.00) i „Nareszcie koniec” P. Turriniego (Mała Scena - godz. 19.30) w reżyserii Zbigniewa Brzozy.

Występy teatru z Warszawy kuruje dyrektor generalny Teatru Narodowego Rimas Tuminas.

Teatr Studio z Warszawy gości w Wilnie już nie po raz pierwszy. W latach ubiegłych demonstrował na tej samej scenie (ówcześnie - Teatru Akademickiego) „Białego jelenia” autorstwa Stasysa Eidrigevičiusa, nieco później - „Wujaszka Wanię” Antona Czechowa w reżyserii Jerzego Grzegorzewskiego (wystąpił wtedy w ramach Festiwalu LIFE). Tym razem przyjeżdża na zaproszenie Teatru Narodowego, z którym kontakt nawiązał już wcześniej (podpisano protokół intencjonalny). Na scenie warszawskiego Teatru Studio z dużym powodzeniem grano spektakl wileńskiej „Maskarady” Michaiła Lermontowa w reżyserii Rimasa Tuminasa. Latem ubiegłego roku znany reżyser litewski Oskaras Koršunovas na scenie Teatru Studio wystawił z trupą warszawską „Elżbietę Bam” („Jelizawieta Bam”) według Daniiła Charmsa. Obecnie - przed zbliżającym się świętem - Międzynarodowym Dniem Teatru - zjeżdża gościnnie do Wilna słynny teatr z Warszawy.

Co w tym teatrze (i jak?) słychać, dlaczego przywozi do Wilna mianowicie rzeczy austriackie, jak widzi sobie dalszą współpracę z teatrem litewskim - o tym (i nie tylko o tym) rozmawiam z dyrektorem Teatru Studio, reżyserem Zbigniewem BRZOZĄ:

Teatr litewski jest najciekawszym zjawiskiem na mapie teatralnej Europy. Toteż bardzo się cieszę, że dzięki Rimasowi Tuminasowi doszło do współpracy. A propos, na jego „Maskaradzie” prezentowanej w Warszawie były tłumy widzów. No, a później była premiera Oskarasa Koršunovasa - przyjęta z aplauzem. Ze smutkiem dowiedziałem się o tym, że w prasie litewskiej pisano o tym spektaklu nieprzychylnie...

Pozwoli pan, że sprostuję. W litewskiej prasie pisano o tym, że Oskaras Koršunovas dla sceny rodzimej, litewskiej robi spektakle z większą odpowiedzialnością wobec widza, natomiast w Warszawie - rzecz całą niejako zlekceważył, czyli mówiąc dosadniej - nie za bardzo od strony artystycznej się przyłożył... Zresztą, polska prasa, mam tu na myśli „Rzeczpospolitą”, pana Kowalczyka - także pisała o tym spektaklu bardziej aniżeli nieprzychylnie...

Chcę temu zaprzeczyć. Pana Kowalczyka od czasu tamtej premiery nie chciałbym więcej w naszym teatrze widzieć... Spektakl „Elżbiety Bam” w reżyserii Oskarasa Koršunovasa jest zrobiony znakomicie, czego dowodem - opinie warszawskiej krytyki teatralnej, ma on swoją publiczność. W końcu marca, w kwietniu i w maju będzie on prezentowany na najważniejszych polskich festiwalach teatralnych - w Krakowie, Szczecinie i Kaliszu. W dalszych planach naszego teatru będziemy kontynuowali współpracę z litewskim Teatrem Narodowym, z Rimasem Tuminasem, Oskarasem Koršunovasem. Jesienią bieżącego roku chcemy zaprosić ten teatr na gościnne występy do Warszawy. Na początku roku 2000 układamy wielki międzynarodowy projekt, który reżyserować będzie w naszym teatrze Rimas Tuminas.

W roku ubiegłym, na scenie warszawskiego teatru, którym pan kieruje, znany reżyser litewski Eimuntas Nekrošius miał z trupą polskich aktorów wystawić Mickiewiczowskie „Dziady”. O ile mi wiadomo, już nawet na ten temat była podpisana jakaś umowa wstępna...

Był taki projekt, i bardzo żałuję, że nie został on zrealizowany. Sprawa nie doszła do skutku - mimo najlepszych chęci ze strony naszego teatru. Byłbym niezmiernie szczęśliwy, gdyby w przyszłości - tej bliższej, bądź nieco odległej, Eimuntas Nekrošius zechciał w naszym teatrze zrobić przedstawienie, i nie tylko jedno...

Może więc pokrótce opowie pan o swoim teatrze. W Polsce mówi się o panu: wybitnie zdolny, utalentowany reżyser. Miał ten teatr przed panem znakomitych kreatorów, takie osobowości twórcze jak Józef Szajna, Jerzy Grzegorzewski...

Tak jest, oni - jako artyści plastycy określili charakter tej sceny przez ostatnie kilkanaście lat. Punktem wyjścia dla nich był obraz. Teatr był oparty na bardzo silnej pracy zespołowej. To jest najbardziej zespołowy teatr w Polsce. Aktorzy naszej sceny są otwarci na wszelkiego rodzaju konwencje. Ja? Ja jestem reżyserem zupełnie innej prowienencji - bardziej literackiej aniżeli plastycznej. Co, naturalnie, nie oznacza, że chciałbym ten skarb, jaki teatr dzięki moim wielkim poprzednikom zgromadził, utracić. Nie chcę utracić skarbu, którym jest myślenie plastyczne. Z tym, że kładę akcent na wystawianie współczesnej dramaturgii światowej.

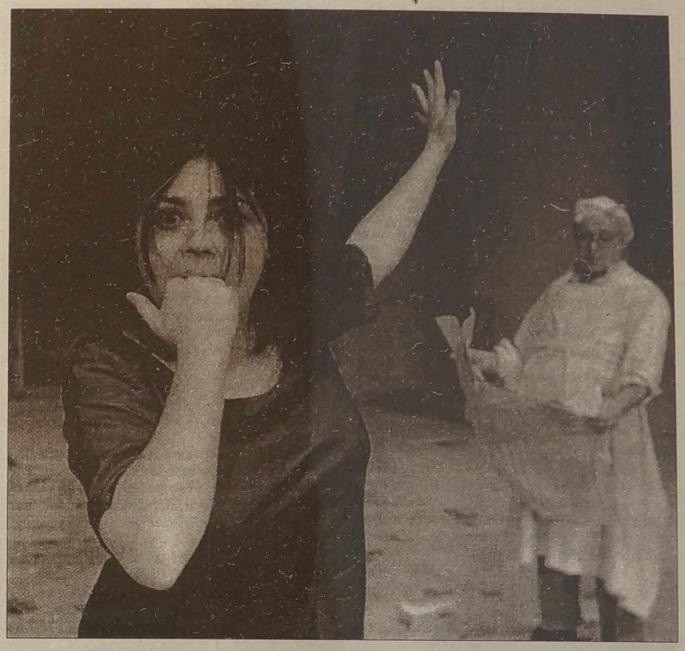

„Godzina, w której nic nie wiedzieliśmy o sobie nawzajem”, scena ze spektaklu.

Fot. Zygmunt Rytka

W naszym teatrze grywamy głównie literaturę ostatnich lat. Stąd: Turrini, Handke, których sztuki przywozimy teraz do Wilna. Staramy się wystawiać autorów, którzy proponują teatr artystyczny, posługują się niebanalnym językiem teatralnym. Są to utwory, spektakle - nie dla szerokiej publiczności. Ten repertuar określa naszą widownię. Gramy dla publiczności inteligentnej, wyedukowanej teatralnie. Jesteśmy jedynym tego rodzaju teatrem w Warszawie.

Jesteśmy niezwykle zaszczyceni tym, że możemy te nasze spektakle pokazać wileńskiej publiczności. To nie są żadne karesy z naszej strony. Litwa - to kraj, który, jak już powiedziałem, zajmuje ważne miejsce w świecie teatralnym. Te dwa spektakle, które widz wileński będzie mógł obejrzeć, są dość reprezentatywne dla naszego teatru. „Godzina...” i „Nareszcie koniec”. Peter Handke w swojej „Godzinie...”, jak zresztą i w innych utworach, przekracza granice teatru mieszczańskiego. „Godzina...” jest sztuką bez słów, sztuką bez akcji i bez bohaterów. Nie ma w niej jedności czasu, zostaje tylko jedność miejsca. Nie chcę mówić, co konstruuje to przedstawienie. W odniesieniu do tego spektaklu trudno też jest mówić o postaciach. Ktoś z walizką przechodzi przez scenę... Nie ma bohatera, jest „ktoś z walizką”...

I druga sztuka, również austriacka - monodram - „Nareszcie koniec” Petera Turriniego. Jest to również twórca teatru niekonwencjonalnego, autor że tak powiem po-Beckettowski. Beckett jest dla nas kimś jak Malewicz dla współczesnego malarstwa. Jest to teatr środków koniecznych (na zasadzie - co nie jest konieczne, to się wyrzuca).

Myślenie Turriniego jest bliższe Brechtowskiej wizji publiczności?

Tak, jest to teatr, w którym publiczność ma obserwować bohatera z pewnym dystansem, nie utożsamiać się z nim.

Oba te teksty - i Handke, i Turriniego są zaangażowane społecznie, opowiadają o współczesnym społeczeństwie. W ogóle dramaturgia austriacka jest najciekawsza w Europie.

Wiadomo mi, że te oba spektakle w pańskiej reżyserii są dużym sukcesem Teatru, którym obecnie pan kieruje. Podobno - wielką rolę w pańskich przedstawieniach odgrywa muzyka?

Muzyka - jest specjalnie komponowana do naszych spektakli. W „Godzinie...” jest grana na żywo przez Pawła Mikityna (główna nagroda na Festiwalu Unii Europejskiej, festiwalu kompozytorskim w Paryżu i in.).

Jak liczny jest zespół Teatru Studio?

Jest to zespół ponad 40-osobowy. Mamy dwie sceny. Teatr jest dotowany. Mamy stale komplety na widowni, mimo że jesteśmy teatrem drogim. Teatr został założony w 1971 roku. Oprócz scen teatralnych mamy Galerię Studio, gdzie się eksponuje współczesne malarstwo oraz słynną Orkiestrę Symfoniczną Sinfonia Varsovia...Teatr często wyjeżdża na gościnne występy, oglądano go już w Australii, Japonii, Singapurze...

I może - słów parę o spektaklu pt. „Nareszcie koniec”. Monodram słynnego w Polsce aktora Jana Peszka...

Jest to zdecydowanie jeden z najlepszych polskich aktorów. Ten spektakl - to moja pierwsza z nim współpraca. Jan Peszek już od dziesiątków lat pracuje w różnych w Polsce teatrach, w tv i kinie, jest laureatem licznych festiwali, zdobywcą Grand Prix na festiwalu filmowym w Gdańsku. Janek gra także w czołowym teatrze japońskim - oczywiście po japońsku - współpracuje z teatrem CAI w Tokio. Ponadto - prowadzi wykłady na uczelni dla młodych adeptów, organizuje dla młodych seminaria, które świetnie prowadzi oraz reżyseruje, a jest to repertuar ambitny: utwory Szekspira, Schulza, Witkacego i in.

Wobec tego wszystkiego, nam, winianom, pozostaje tylko się cieszyć z tak wspaniałego prezentu w postaci gościnnych występów pańskiego teatru. Dziękuję serdecznie za rozmowę.

Rozmawiała **Alwida Rolska**

CENY ŻYWNOŚCI

Ceny w Lt za kg/l

Wczoraj na targowiskach wileńskich

	Rynek Kalwaryjski	*Rynek „Hale"*
Mięso i wędliny		
Kurczaki	7,50	6.80
Kury	9,20	8,60
Farsz kurzy	7,50	6,80
Indycze skrzydełka	8,20	7,60
Indycze udka	8,90	7,80
Wieprzowina z kością	11-9	10-9
Wieprzowina bez kości	12	11-12
Świeża słonina	6-5	7-4
Schab	16 -15	15-14
Cielęcina bez kości	13 - 12	12 - 11
Żeberka cielęce	7,50	7
Żeberka wieprzowe	10-7	9 - 8
Wieprzowe nóżki szt.	2	1,50
Wątróbka wieprzowa	8	7,50
Wątróbka wołowa	7,00	6,50
Wątróbka kurza	6,50	
Wołowina bez kości	11	10
Baranina bez kości	18	17
Parówki	7-8	8
Świeży boczek	9	8-6
Sadło	3	3,30
Jelita grube 1m	2	1,5
Jelita cienkie 1m	1	1
Wędzona szynka wieprzowa	16	15-14
Boczek wędzony	11	10-9
Schab wędzony	21-18	19-17
Kiełbasa wiejska	20-14	19-14
Wędzone parówki	13-12	13-14
Wędzona słonina	12-7	11-6
Wędzone żeberka wieprzowe	10	9 - 8
Nabiał		
Śmietana	8-9	8
Twaróg	6-7	5-6
Masło	13	12-11
Mleko	1,30	1,20
Inne produkty		
Jajka	1,60 - 2,60	2,30 - 2,80
Jajka wiejskie	5	4
Olej	4,40 - 5,50	4,50 - 5,80
Śledzie z głowami	5,60	5,40
Śledzie filety	6,70	6,30
Dorsz	7	6,80
Flądra	4,80	4,50
Żywy karp	7,70	7,50
Karp wędzony na gorąco	14	13-12
Cukier	3,20-3,10	3,10
Mąka 2 kg	2,50	2,60
Kawa „Jacobs" 250 g	9,50	9
Kawior czerwony 140 g	11-10	
Rodzynki 1 kg	7	6,50
Mąka ziemniaczana	5-4	4,50
Orzechy ziemne	5	4
Suszone śliwy z pestkami	7	6
Żurawiny 1l	3,50	4-3,50
Świeże pomidory	4	5
Selery	3	4
Pieczarki	7	6,50
Cebula	1,50-1,30	1,30-1,10
Marchew	1,30	1,30-1,20
Buraczki	1	0,80
Kapusta	1	0,90
Jabłka	2,50-2,00	2,40-1,80
Banany	3-2	3,50
Kiszone ogórki 1 kg	10	8
Kiszona kapusta	2	2-1,80
Miód	25	25-23

Na rynkach pojawiły się już palmy, coraz więcej świeżych tulipanów i narcyzów. Za 5 litów można było kupić kilogram świeżej słoniny. W zasadzie na obu rynkach ceny są prawie jednakowe, jednak na rynku „Hale" częściej można się wytargować.

Zarówno na jednym, jak i na drugim rynku jest bardzo dużo różnych nasion. Ze strony praktycznej dodam, że najtaniej kupuje się zwykle w czwartkowe popołudnie.

J.T.

20 procent bezrobotnych stanowi młodzież

O inflacji i bezrobociu

W lutym br. po raz pierwszy rekordowo, bo do 1,9 proc. zmniejszyła się inflacja w naszym kraju. Ekonomiści jednak nie są skorzy do wyrażania z tego powodu radości. Ich zdaniem, zbyt niska inflacja pociąga za sobą obniżenie rozwoju gospodarki. Świadczy o tym, powolny wprawdzie, ale już systematyczny spadek cen na towary, w tym na artykuły spożywcze. W krajach dobrze rozwiniętych gospodarczo zwiększa się zdolność nabywcza klienta nie poprzez obniżkę cen lecz godziwą podwyżkę zarobków.

Zdaniem znanego zachodniego ekonomisty Hansa Holchackera, powodem nienaturalnie niskiej inflacji w naszym kraju są: niskie ceny paliw na świecie, minimalne zarobki oraz kryzys w Rosji. Tanie paliwo i brak rynku zbytu w Rosji powodują nadprodukcję. Niskie zarobki zaś ograniczają zdolność nabywczą. W takiej sytuacji zarówno rodzimy producent, jak i ten, co handluje towarem importowanym, musi oddawać go jak najtaniej.

Niektórzy twierdzą, że sytuacja gospodarcza na krótko może się poprawić, gdy w kwietniu wypłaci się ludziom 800 mln litów rekompensaty za rublowe wkłady. Można mieć nadzieję, że po tym wzrośnie nieco zdolność nabywcza mieszkańców. Być może, niektórzy zdecydują się nawet na kupienie papierów wartościowych lub nabycie jakichkolwiek akcji.

Obniżająca się zbytnio inflacja i rosnąca nadprodukcja pociągają za sobą wzrost bezrobocia, który i tak jest już niepokojący. Nadal mamy największe bezrobocie w Okmianie, Łozdziejach, Solecznikach i Szawlach. W Wilnie oficjalnie poszukuje pracy ponad 20 tysięcy osób, w Kownie 15-16 tysięcy. Zdawałoby się, że więcej powinno być bezrobotnych w wieku przedemerytalnym. Tymczasem tak nie jest. Wciąż jeszcze pośród poszukujących pracy procentowo jest więcej młodzieży i to tuż po ukończeniu uczelni. Według stanu na dzień dzisiejszy, jest 20 proc. bezrobotnych w wieku do 25 lat, po 50 zaś 17 proc.

Jak wykazują badania, najwięcej bezrobotnych jest pośród t. zw. niepopularnych zawodów: pomywaczka naczyń, ładowacz, nocny stróż, sprzątaczka. Ta ostatnia wymaga obecnie również pewnych kwalifikacji. Dziś niemal w każdym biurze są komputery, inny różnego rodzaju sprzęt, więc trzeba wiedzieć, w jaki sposób i przy pomocy jakich środków chemicznych wokół tego się zakrzątnąć.

Całkiem oddzielny temat stanowią specjaliści z dziedziny rolnictwa. Ciągle ich jeszcze „produkujemy", tymczasem im właśnie jest najtrudniej znaleźć pracę, nawet wówczas, gdy mają wyższe wykształcenie.

Morał z tego wynika prosty: wciąż jeszcze nie mamy instytucji, która byłaby dobrze zorientowana, w jakim kierunku zmierza nasza gospodarka i jakich naprawdę potrzebujemy specjalistów.

Swoistym paradoksem jest fakt, iż niemal każde przedsiębiorstwo potrzebuje pracowników. Okazuje się bowiem, że nasze szkoły zawodowe, technika oraz wyższe uczelnie szkolą specjalistów, którzy praktycznie są nikomu niepotrzebni. W tym przypadku mamy do czynienia z wyjątkową niegospodarnością i wyrzucaniem pieniędzy na wiatr.

Julitta Tryk

„Amnestia" przedsiębiorcom

Właściciele indywidualnych przedsiębiorstw, którzy zarejestrowali swoją działalność do 1 stycznia 1995 roku, jednak nie prowadzili i nadal nie prowadzą żadnej działalności komercyjnej, ale nie mają zadłużeń wobec budżetu, jeśli zechcą zlikwidować swoje przedsiębiorstwo, będą zwolnieni z opłaty podatku do „Sodry" oraz kar pieniężnych. Dotąd, aby zlikwidować nie działające przedsiębiorstwo, trzeba było rozliczyć się z „Sodrą", co w wielu przypadkach nie było takie proste. W kraju mamy około 20 tysięcy takich przedsiębiorstw i spółek.

Tego rodzaju planowana ulga, zdaniem ministra Opieki Społecznej i Pracy Ireny Degutienė jest jak najbardziej na czasie, ponieważ w trakcie przygotowania jest również projekt ustawy, która proponuje ubezpieczenie właścicieli prywatnych przedsiębiorstw na całą emeryturę z tytułu ubezpieczeń społecznych.

Kryzys w przemyśle lekkim

Przedsiębiorstwa przemysłu lekkiego w ciągu ostatnich kilku lat należały do wiodących i względnie dobrze prosperowały. Niestety, z początkiem kryzysu w Rosji, sytuacja zaczęła się pogarszać i to dość w szybkim tempie. Jesienią ubiegłego roku ogłosiły bankructwo takie przedsiębiorstwa jak: „Kotonas", „Kaspinas", „Lidota" i wiele innych.

W roku minionym o 4,2 proc. zmniejszyła się produkcja dzianiny, o 6,2 proc. wyrobów ze skóry. Administracja niektórych zakładów była zmuszona dokonać wielu zwolnień. Niemal regułą stały się opóźnienia w wypłacaniu wynagrodzeń. Z powodu braku środków finansowych, na nieokreślony termin odłożono otwarcie nowego oddziału krawieckiego w Szyrwintach na 200 miejsc pracy.

Zdaniem prezydenta Stowarzyszenia Przedsiębiorstw Przemysłu Lekkiego Jonasa Karcziauskasa, dzieje się tak z powodu dużego napływu towarów z zagranicy. Szczególnie wiele strat ponosi rodzimy producent z racji zalewających nasz rynek taniej używanej odzieży z Zachodu. Problem ten niejednokrotnie poruszano na wielu szczeblach, w tym na szczeblu rządowym. Niestety, bez rezultatu.

Kapitał wzrósł pięciokrotnie

W momencie, gdy niemal wszyscy ekonomiści coraz głośniej mówią zarówno o kryzysie gospodarczym, jak i bankowym, kierownictwo banku Snoras twierdzi, że ich sprawy mają się coraz lepiej. W ciągu lutego br., według wprawdzie jeszcze nie do końca potwierdzonych danych, bank miał 345 tysięcy litów zysku. O ponad 5 mln wzrósł także portfel kredytów. Pięciokrotnie zwiększył się również kapitał banku.

Pożyczki podrożały

W lutym w bankach potaniały lokaty terminowe, ale podrożały pożyczki. Podobne tendencje były też w styczniu.

Według danych Banku Litewskiego, średnia roczna stopa procentowa za lokaty terminowe w litach w lutym zmniejszyła się z 5,09 do 4,98 proc., a za lokaty walutowe - z 4,48 do 4,38 proc.

W ciągu miesiąca banki przyjęły 690,1 mln Lt lokat terminowych, w tym 388,4 mln litów - w walucie narodowej, 301,7 mln litów - w walutach obcych (w tym w USD - 291,6 mln, w euro - 10,1 mln litów).

Udzielone przez banki pożyczki zarówno w litach, jak i walutach obcych w ubiegłym miesiącu podrożały.

W litach można było pożyczyć przeciętnie za 13,75 proc. (dla przedsiębiorstw - 13,88 proc., dla osób fizycznych - 13,12 proc.), w walutach obcych - za 11,71 proc. rocznie. Pożyczki w dolarach USA kosztowały przeciętnie 12,04 proc. (dla przedsiębiorstw - 12,02 proc., dla osób fizycznych - 12,34 proc.), w euro - 8,70 proc. (dla przedsiębiorstw - 8,70 proc.).

(BNS)

Wilno - najtańszą stolicą

Wilno pod względem kosztów utrzymania dla obcokrajowców jest najtańszą stolicą spośród trzech państw bałtyckich, o czym świadczą wyniki badań przeprowadzonych przez oddział „Corporate Resources Group" amerykańskiej spółki konsultingowej „William M. Mercer Companies".

Wilno na tej liście, na której się wymienia 151 wielkich miast świata od najdroższego do najtańszego, oszacowane jest na 61 punktów i plasuje się dopiero na 136 miejscu.

Tymczasem Tallinn zajmuje 77 pozycję (79 punktów), Ryga - 37 (89 punktów).

Prowadząca badania spółka uwzględniała ceny domów, żywności, odzieży, usług komunalnych, komunikacji i rozrywek. Punktem wyjściowym (100 pkt) był Nowy Jork, który się uplasował na 16 pozycji tego spisu.

Miano najdroższego miasta świata przypadło stolicy Japonii Tokio, w którym koszty utrzymania oszacowano na 165 punktów.

Aż 8 z 10 najdroższych miast świata jest w Azji, dwie pozostałe pozycje pierwszej dziesiątki zajmują Londyn i Moskwa.

(BNS)

O pięć litów więcej

Od 1 lutego w związku ze zwiększeniem ubezpieczonych poborów z 858 do 886 litów, emerytura starcza wzrosła o 5 Lt i 30 ct., czyli o 1,3 proc.

Przeciętna emerytura z tytułu państwowych ubezpieczeń społecznych w lutym wynosiła 307 Lt, 30 ct.

W ciągu roku minionego średnia emerytura wzrosła o 34 lity. Ceny konsumpcyjne w tym okresie wzrosły o 1,9 proc., a przeciętne emerytury o 10,1 proc.

Od 1 stycznia br. uproszczone zostały warunki, zwłaszcza dla młodych ludzi, dające prawo do otrzymania renty inwalidzkiej z tytułu państwowych ubezpieczeń społecznych, a także renty wdowiej, gdy dziećmi sierotami opiekuje się kilka różnych osób.

Od tego roku przysługuje prawo wypłaty zasiłku nie tylko rodzicom, opiekującym się w domu dziećmi inwalidami oraz dziećmi inwalidami I grupy od dzieciństwa, ale też opiekunom tych dzieci. Prawo do zasiłku otrzymały też matki, które urodziły i wychowały 5 i więcej dzieci w wieku do 8 lat, o ile uznane zostały za inwalidki I i II grupy i nie mają stażu pracy, potrzebnego dla otrzymania renty inwalidzkiej, ponieważ wychowywały dzieci.

Wszyscy korzystający z zasiłków socjalnych mają prawo do otrzymania należącej się im renty wdowiej z tytułu państwowych ubezpieczeń społecznych. Rodzice bądź opiekunowie, mający pod opieką w domu własne lub przybrane dzieci - inwalidów oraz własne lub przybrane dzieci - inwalidów I grupy od dzieciństwa lub które zostały inwalidami I grupy przed ukończeniem lat 18, mogą jednocześnie otrzymać emeryturę własną i zasiłek opiekuńczy na własne i przybrane dzieci-inwalidów.

(ELTA)

Stronę przygotowała **Julitta Tryk**

Ludzie należący do sekt są tak zastraszeni, że gdy chcą z nich wystąpić, boją się o swoje życie

Sekty destrukcyjne

Mówiąc o zjawisku nowych ruchów religijnych oraz o zachodzących tam problemach, trzeba w sposób szczególny zaakcentować działalność sekt destrukcyjnych. Samo określenie „destrukcyjny" oznacza rozprzężenie, rozkład, dezorganizację. Jest tu wiele problemów. Przede wszystkim, to problem pokoleń i religii, kiedy jedna strona nie akceptuje religijnego kierunku, doświadczenia innej. Jest poza tym inna kwestia: zagrożenie zdrowiu. Psychicznie, fizycznie, a nawet czasami samemu życiu jednostki. W świecie znane są wypadki, kiedy działalność takich sekt zagraża nawet bezpieczeństwu całego państwa.

W raporcie Parlamentu Europejskiego z dnia 2 kwietnia 1984 roku wymienia się kilka ruchów, które zanalizujemy pokrótce poniżej. Niestety, taka jest smutna rzeczywistość, że działają one zarówno na terenie Polski, jak też Litwy. A mówiąc o nich w pierwszą kolej wymienimy Kościół Zjednoczenia, potocznie zwany ruchem Munistów. Na Litwie Muniści działają pod przykryciem kilku organizacji: Federacja Rodziny o pokój na świecie, Federacja Kobiet o pokój na świecie, Federacja Sztuki Walki Wschodniej o pokój na świecie, Profesorzy o pokój na świecie oraz Stowarzyszenie Studiów na zasadach uniwersyteckich. Podstawową doktryną ruchu Munistów jest twierdzenie, że Chrystus nie zdołał wypełnić swej misji, dlatego po 2000 latach Bóg powołał Moona, aby ją wypełnił.

Słowo lidera -rozkazem

A ta misja Moona polega na tworzeniu małżeństw. Tworzeniu zupełnie przypadkowym, kiedy to setki osób zupełnie ze sobą się nie znających, zebranych na przykład w parku, czy auli z polecenia przywódcy tego ruchu - zostaje mężem i żoną. To jest swego rodzaju rozkaz, każdy członek tej sekty musi go wypełniać bez żadnych sprzeciwów. Sam założyciel tej sekty Koreańczyk San Syung był niejednokrotnie więziony za poligamię. Zresztą nie tylko za poligamię, gdyż zamieszany był w afery podatkowe. Członkowie tej organizacji nierzadko stawali przed sądem za handel bronią i narkotykami.

Ładne słowa

Mówiąc o ruchach destrukcyjnych należy koniecznie wymienić kościół Scientologii, znany na Litwie jako Centrum Dianetyki. Założony został przez autora drugorzędnych powieści fantastycznych. Jest to mieszanina religii chrześcijańskiej, buddyzmu. Jednocześnie przeplatają się tu elementy fantastyczne z psychoterapią. Ruch ten proponuje oczyszczenie i oświecenie przy pomocy bardzo drogich metodyk, które nie mają żadnego oparcia naukowego. Centrum to ma kilka programów rehabilitacyjnych, które brzmią bardzo zachęcająco. To np. „Narkoman - narkomanowi", „Kriminon" (dla byłych więźniów). Ale, jak twierdzą krytycy, nie tylko nie są one pożyteczne i skuteczne, lecz wręcz odwrotnie prowadzą od jednego uzależnienia do drugiego. C.Kisser, szef organizacji gromadzącej dane o nietradycyjnych ruchach w USA określa scientologię jako „najbardziej bezwzględny terrorystyczny a zarazem dochodowy kult, jaki kiedykolwiek istniał w USA". Albowiem żadna inna sekta nie wyłudza tyle pieniędzy od swoich członków, jak ta.

Wolny seks

I jeszcze jeden kierunek destrukcyjny - to centrum medytacji Oszo. Ruch ten również powstał w Ameryce w roku 1982. Jego założyciel Shri Rajeneesha, niejednokrotnie stawał przed sądem, był wydalony z kraju. Zwany był gurem seksu, gdyż bardzo dużo czasu poświęca się tu wyzwoleniu seksualnemu. W tych ośrodkach praktykowany jest wolny seks, dlatego też od każdego nowego członka, wymaga się zaświadczenia, że nie ma AIDS i chorób wenerycznych.

Na Litwie oficjalnie ruch ten nie jest zarejestrowany, chociaż działa i jego członkowie zwracali się do Ministerstwa Sprawiedliwości Litwy z prośbą o jego zarejestrowanie. Ostatni raz taką prośbę skierowali w roku ubiegłym. Otrzymali odpowiedź odmowną. Chociaż jeszcze raz chcę podkreślić, że brak rejestracji nie oznacza, iż taki ruch nie działa.

Nie bacząc na to, że te ruchy zasadniczo się różnią swymi doktrynami , to jednak mają wspólne, bardzo niepokojące cechy. To: przestępstwa finansowe, wyłudzanie pieniędzy, oderwanie adepta od rodziny, modlitwy i nauki psychicznie i fizycznie wyczerpujące. W niektórych ruchach, jak wymieniony powyżej ostatni - masowa prostytucja.

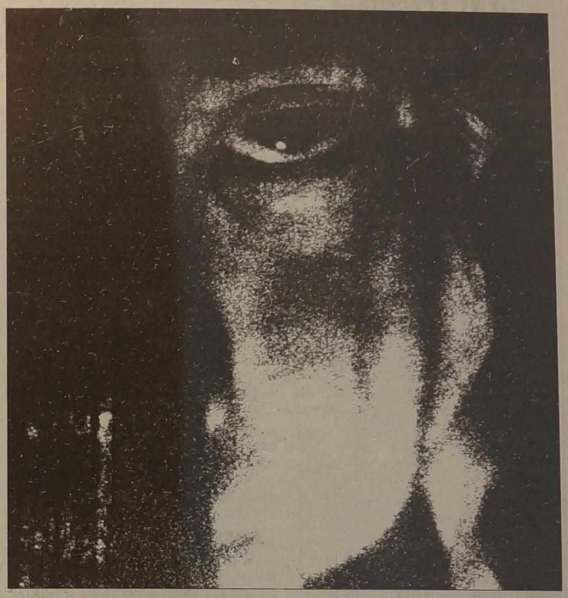

Masowe zabójstwa

W latach ostatnich rozpowszechniają się szczególnie niebezpieczne sekty, jak na przykład ruchy nowego objawienia. Nie ma tu doktryn, ale obowiązkowo jest jeden bardzo silny przywódca, nieraz uważający siebie za Boga. Jego wszystkie rozkazy muszą być spełniane bezwarunkowo. Zazwyczaj taka grupa izoluje się od społeczeństwa i czeka na bliski koniec świata. Bardzo często przywódca, jak też część członków, to ludzie chorzy psychicznie, cierpiący na manię prześladowczą. Historia zanotowała kilka tragicznych wypadków, kiedy to popełniane były masowe zabójstwa. A mówiąc o nich przytoczymy ostatni, kiedy to członkowie sekty Aum Shinrikio do tokijskiego metra wrzucili bombę z gazem trującym, z powodu czego zginęło 11 a ucierpiało 5000 osób.

Smutne to, ale na Litwie również istnieją wyznawcy sekty nowego objawienia. Czy dojdzie do tragedii, zależy tylko od stopnia choroby przywódcy, od odwagi i zaangażowania członków. Na Litwie nie ma specjalnej instytucji, która by te procesy badała naukowo, analizowała stopień ich działalności. Nie powiodły się podjęte ostatnio próby utworzenia takiego centrum. Powód już tradycyjny - brak pieniędzy. I dlatego na dzień dzisiejszy na palcach można liczyć osoby, które na Litwie zajmują się tą kwestią. Mówiąc o nich zaliczyłbym tu przede wszystkim A. Peškaitisa, psychologa, eksperta od spraw sekt i nowych kierunków religijnych. Pewne luki ma wypełnić nasza placówka - Dom Wsparcia Duchowego, mający wiele kierunków, a jednym z nich - to gromadzenie informacji o nowych ruchach religijnych i udostępnianie jej społeczeństwu.

Kazimierz Andruszkiewicz,
specjalista w zakresie doktryn filozoficzno - teologicznych, inicjator założenia Domu Wsparcia Duchowego

Wyznawcy szatana

Miejscem spotkania - cmentarz

Sataniści należą do najgroźniejszych sekt. Zamordowanie dwojga nastolatków z Rudy Śląskiej jest przykładem najbardziej drastycznego przestępstwa popełnionego przez satanistów.

Według ubiegłorocznych danych, w Polsce może działać do 300 sekt, które obejmują ok. miliona osób. Twierdzi tak dominikanin o. Jacek Gałuszka. „Nie ma możliwości ich kontroli, nawet gdy wpływają na świadomość wyznawców w celu ich ubezwłasnowolnienia" - podkreśla Komenda Główna Policji.

Episkopat Polski, zaliczając satanistów obok sekty Moona i scientologów do najgroźniejszych sekt destrukcyjnych, stwierdził w listopadzie zeszłego roku, że dążą one do podporządkowania sobie człowieka i uderzają w porządek publiczny.

Sataniści nie są ruchem jednorodnym ideologicznie. W każdej grupie tego typu najistotniejszą rolę odgrywa lider. Najczęściej - ujawniane kilka razy do roku w Polsce przestępstwa satanistów - to dewastacje grobów, profanacja cmentarzy i innych miejsc kultu religijnego.

- Prawo nie definiuje pojęcia sekty, ani też nie zabrania działalności satanistom - przypomina policja. „Nie istnieje osobna kwalifikacja prawna przestępstwa na tle satanistycznym" - powiedział kom. Zbigniew Matwiej z zespołu prasowego Komendy Głównej Policji.

Prokurator, który prowadzi sprawę rytualnego mordu satanistów z Rudy Śląskiej, postawił 19-letniemu Robertowi K. zarzut zabójstwa „z motywacji zasługującej na szczególne potępienie", za co grozi wyrok od 12 lat do dożywocia.

W listopadzie 1998 r. Sąd Wojewódzki w Legnicy skazał na 25 lat Marcina T., satanistę oskarżonego o bestialski mord na bezdomnym. Oskarżeni - dwudziesto- i dziewiętnastolatkowie - stanowili grupę satanistów. Ciążyły na nich także zarzuty podpalania kościołów.

Na sali sądowej Marcin T. powiedział, że „wyznaje kult szatana". Mówił też, że zabijając bezdomnego „zrobił to dla swojego pana". Do mordu na bezdomnym doszło w grudniu 1997 r. w Lubinie (legnickie). Marcin T. wielokrotnie dźgał go nożem i skakał po twarzy swej ofiary.

Jednym z idoli satanistów jest inicjator najbardziej odrażających zbrodni w dziejach Ameryki, 64-letni dziś Charles Manson. Odsiaduje dożywocie w pojedynczej celi więzienia w Corcoran w stanie Kalifornia. Na czole nosi wytatuowaną swastykę. W wywiadzie prasowym, określił siebie jako niewinną ofiarę nieuczciwego procesu.

Ofiary „czarnej mszy"

Dwoje nastolatków padło ofiarą mordu, ujawnionego w Rudzie Śląskiej. Według ustaleń policji, poprzedniej nocy byli oni uczestnikami satanistycznej „czarnej mszy".

Częściowo nadpalone ciała 19-letniej Kariny i 17-letniego Kamila znaleziono w bunkrze w lesie w Rudzie Śląskiej - Halembie. Zginęli w wyniku licznych ciosów, zadanych ostrymi narzędziami.

Trzy poniemieckie bunkry znajdują się z dala od domów mieszkalnych, nie opodal terenu kopalni „Halemba". Zbrodni dokonano w największym z nich. Nad wejściem widoczne są resztki wykonanego czerwoną farbą napisu. Podobne napisy oraz satanistyczne symbole, m.in. odwrócone krzyże, namalowane są wewnątrz bunkra.

W bunkrze widoczne były ślady tragedii - plamy krwi, nadpalone gałęzie. Według rzeczniczki śląskiej policji nadkom. Alicji Hytrek, uczestnicy zdarzenia drobiazgowo przygotowali scenariusz rytuału. Przynieśli ze sobą rekwizyty, m.in. świece. Jednak ofiary prawdopodobnie nie znały swojej roli w obrzędzie.

Wojciech Tumidalski (PAP)

Zdemolowane pomniki, krzyże, to w wielu wypadkach sprawa satanistów.

*Fot. **Zbigniew Markowicz***

Kurier tv

20 - 26.III

PROGRAM TYGODNIOWY

SOBOTA 20 MARCA

8.35 - Wszerz i wzdłuż. 9.10 - Telekatalog. 9.15 - Dla całej rodziny. 10.00 - Dla dzieci. 10.30 - Na parapecie. **11.00 - Zgoda. Rozmowy wileńskie.** 12.00 - Budownictwo. 12.25 - Lotnisko. 12.50 - Film dok. 13.35 - Ulica biznesu. 14.05 - „Żuvédra" w Szwecji. 14.30 - Film dok. 15.00 - Milioner. 15.20 - Wspomnienie. 15.30 - Ruletka Konrada. 16.00 - S. „Najsłynniejsze historie miłosne XX w.". 16.25 - Sport. 16.55 - Mistrzostwa LLK. 18.30 - Ekologia. 18.55 - S. „Allo, allo". 19.30 - Panorama. 20.00 - Loteria. 20.05 - S. „Omerta. Prawo ciszy". 20.55 - Nostalgia. 21.35 - Film fab. „Kobiety i mężczyźni. Trzy historie kuszenia". 22.55 - Koncert.

LNK

8.00 - Filmy anim. dla dzieci. 9.00 - Poranne koło. 10.30 - Smacznego. 11.00 - ABC zdrowia. Skutki wysokiego ciśnienia. 11.30 - Cztery koła. 12.00 - Tajemnice wojny. 13.00 - Świat dziwaków. 14.10 - S. „Czarodziejka". 14.35 - S. „Jeane moich marzeń". 15.00 - S. „Nasi Hagenbeckowie". 15.50 - S. „Ned i Stacey". 16.15 - Humor. 16.40 - S. „Gimnazjum pięknej doliny". 17.05 - Film fab. 17.30 - S. „Zwariowana parka". 17.55 - S. „Louisa i Clark". 18.45 - S. „Ziemia. Ostatnie starcie". 19.30 - „19:30". 19.45 - N-14. 20.00 - To ci rodzinka. 20.45 - Film fab. „Uniewinniony". 22.55 - S. „Żołnierz sukcesu". 23.45 - N-14. 24.00 - Film fab. „Pociąg śmierci".

BTV

7.30 - Telegra dla rodziny. 8.20 - Ekorózga. 9.30 - S. „Daria". 10.00 - Koncert. 11.00 - S. „Komisarz Rex". 11.45 - S. „Wszystko pamiętać". 12.00 - Wiadomości. 12.05 - S. „Wszystko pamiętać". 12.35 - Magia kina. 13.00 - Bulwarowe show. 13.30 - Jestem z Wami. 14.00 - Wiadomości. 14.05 - Telegra. 14.45 - Kibir Vibir. 16.00 - Wiadomości. 16.05 - S. „Felix". 16.15 - S. „Na zdrowie". 17.20 - Film fab. „Zmuszony do milczenia". 18.00 - Wiadomości. 18.05 - Film fab. „Zmuszony do milczenia". 19.00 - Walka słów. 20.00 - Wiadomości. 20.15 - Rowerowe show. 20.40 - Film fab. „Skierowanie do Berlina". 22.15 - Sport. 0.10 - Telegra. 2.10 - 8.00 - DW.

3

8.15 - Teleshop. 8.30 - S. „Książę Śmiałek". 8.55 - S. „Nowe przygody Popeya". 9.15 - S. „Alf". 9.40 - S. „Harry i Hendersonowie". 10.05 - S. „Marzyciele z Kalifornii". 10.30 - S. „Nowa Lassie". 11.00 - Program muz. 11.30 - Kulinarne show. 12.00 - Film fab. „Najpiękniejsza w Ameryce". 13.30 - Barwy morza. 14.00 - Za rogiem. 14.25 - S. „Melrose Place". 15.10 - S. „Żonaty i z dziećmi". 15.40 - S. „Rycerz na kołach". 16.30 - S. „Słoneczny patrol". 17.20 - S. „Tequila i Boneti". 18.10 - S. „Beverly Hills 90210". 18.55 - Kluborama. 19.00 - Wiadomości. 19.20 - Sport. 19.30 - Koło fortuny. 20.00 - Film fab. „Szybki Charlie". 21.40 - Film fab. „Groźba miłości". 23.15 - Film fab. „Ogień". 24.00 - S. „Morderczyni wampirów".

VIDEO POLONIA VP

7.35 - S. „Tajemnicza wyspa". 8.05 - Z Wilna. 8.25 - Towary i usługi. 8.45 - Film dok. o przyrodzie. 9.45 - Kanał muz. 10.20 - Świat cudów Anżeliki Efos. 10.30 - Film fab. „Swatanie się huzara". 11.50 - Program A. Politkowskiego. 12.15 - Humor. 13.10 - Aby Litwie było lepiej. 13.35 - Tydzień. 14.05 - „Oboz show". 15.00 - Filmy anim. dla dzieci. 15.30 - Koncert życzeń. 16.00 - Skandale tygodnia. 16.30 - Patrol drogowy. 16.45 - Film fab. 17.35 - „Ja sama": „Monika Levinsky: za i przeciw". 18.50 - Towary i usługi. 19.00 - S. „Czerwony pas". 19.30 - SW show. 20.10 - Film dok. 21.00 - U „Jabłka". 21.30 - Kanał muz. 22.00 - Patrol drogowy. 22.15 - Z Moskwy. 22.30 - Ci, którzy... 23.00 - Film fab. „Niebezpieczny wyścig". 0.20 - Zwycięża najszybszy.

11K

9.00 - Dotyk. 10.00 - Kroniki wileńskie. 10.30 - Telewizja region. 11.00 - Moja Brytania. 11.30 - Mówmy, czytajmy, piszmy. 11.45 - Filmy anim. 12.30 - Program muz. 17.30 - Fotoświat. 18.00 - S. „Tagard". 19.00 - Salon książek. 19.30 - Cuda czarodziejki. 20.00 - Sztafeta Vilsatu. 21.00 - Koncert. 22.00 - Film fab. „Bracia Riko".

1 OPT

6.00 - Film fab. „Ja, sędzia śledczy...". 7.30 - Program religijny. 7.45 - Biblioteka domowa. 8.00, 13.00, 15.50 - Wiadomości. 8.15 - 100%. 8.45 - Poczta poranna. 9.20 - Kalambur. 9.50 - Smak. 10.10 - Powrót Galerii Tretjakowskiej. 10.25 - Gwiazdy „Triumfu". 11.15 - Film fab. „Niezapominajki". 13.15 - Cywilizacja. 13.45 - W świecie zwierząt. 14.25 - Kreskówka. 14.40 - Mądrale i mądralki. 15.05 - Jak to było. 16.05 - Ostankino zaprasza. W. Leontjew. 17.05 - Film fab. „Ucieczka". 19.00 - Czas. 19.50 - S. „Tajne materiały". 21.35 - Sport. 21.50 - Film fab.

PTP

8.00 - Witaj, kraju! 8.35 - Sto do jednego. 9.20 - Miłość od pierwszego wejrzenia. 9.45 - Podium d'art. 10.15 - Złoty klucz. 10.30 - Kłopoty domowe z Natalią Warlej. 11.00 - S. „Tydzień w Santa Barbara". 12.00, 18.00 - Wieści. 12.30 - Tydzień władzy. 13.00 - Film fab. „Śmierć nie jest straszna". 14.40 - Film fab. 15.00 - Film fab. „Wypadek w piekarni". 15.50 - Teatr + TV. 16.00 - Moja rodzina. 17.00 - We mgle bzów. 18.30 - Film fab. „Prorok". 20.10 - Film fab. „Prawdziwa miłość. 22.15 - Gorąca dziesiątka.

TVPOLONIA

7.00 - TV Polonia zaprasza. 7.05 - „Klan" - serial prod. pol. 8.20 - Liga przebojów. 9.00 - Wiadomości. 9.10 - Zaczarowany ołówek. 9.15 - „Pan Słoń" - film anim. 9.30 - „Ala i As" - program dla dzieci. 9.50 - Szafiki - program dla dzieci. 10.20 - Zwierzolub. 10.40 - Brawo bis. 12.00 - Film na życzenie. 13.30 - Kronika końca wieku. 14.00 - „Gwiezdny pirat" - serial przygod. dla młodych widzów. 14.30 - Piraci - teleturniej. 15.00 - Magazyn polonijny z Wielkiej Brytanii. 15.30 - Rodzina Statystycznych. 16.00 - Wieści polonijne. 16.15 - Mówi się... 16.35 - Ludzie listy piszą. 17.00 - Teleexpress. 17.15 - Sport z satelity. 18.15 - „Złotopolscy" - serial prod. polskiej. 19.05 - Teledyski na życzenie. 19.15 - Dobranocka. 19.30 - Wiadomości. 19.50 - Prognoza pogody. 19.55 - Sport. 20.00 - Wszystko gra - telewizyjne variates. 21.00 - „Deja Vu" - komedia prod. pol.-ros. (1989). 22.45 - Panorama. 23.11 - Prognoza pogody. 23.20 - „Maja Komorowska" - film dok. 0.15 - Co nam zostało z tych lat. 0.45 - Powitanie widzów amerykańskich. 0.50 - „Tajemnica szyfru Marabuta" - serial anim. dla dzieci. 1.00 - Wiadomości. 1.20 - Sport. 1.24 - Prognoza pogody. 1.30 - „Złotopolscy" - serial prod. polskiej. 2.20 - Teledyski na życzenie. 2.30 - Panorama. 2.56 - Prognoza pogody. 3.05 - „Deja Vu" - komedia prod. pol.-ros. (1989). 4.50 - Wszystko gra - telewizyjne variates. 5.40 - Sportowa sobota. 6.00 - Sport z satelity.

NIEDZIELA 21 MARCA

8.30 - Pół godziny dla wsi. 8.55 - Świąteczne myśli. 9.20 - Nowości kościoła katolickiego. 9.25 - Słowo chrześcijanina. 9.35 - S. „Mini-włóczęga". 10.00 - Kraina moralności. 10.20 - Ratuj przyjaciela. 10.50 - 7 dni Kowna. 11.35 - W świecie koszykówki. 12.00 - Tydzień w Sejmie. 12.30 - Europejski zegar. 13.00 - Powierzchnia TV. 13.35 - Narodowa geografia. 14.30 - Popołudnie z A. Czekuolisem. 15.00 - Koncert życzeń. 16.15 - S. „Domek na prerii". 17.15 - Litwini na karnawale w Wenecji. 17.30 - Tradycja. 18.00 - Panoramka. 18.30 - Na arenie sportowej. 18.55 - Szanujmy słowo. 19.00 - Wieczornica. 19.30 - Panorama. 20.00 - S. „Droga do Avonlea". 20.50 - Niedzielne lotto. 21.40 - Rozmowy bałtyckie. 22.15 - Proces muzyczny. 22.45 - Film fab.

LNK

8.00 - Filmy anim. dla dzieci. 9.30 - Nasze zwierzęta. 10.00 - Kuchnia pani Grażyny. 10.30 - Salon białego kota. 11.00 - ABC zdrowia. Epilepsja. 11.30 - Przetrwanie. 12.00 - Film dok. o przyrodzie. 13.00 - Świat dziwaków. 14.10 - S. „Czarodziejka". 14.35 - S. „Jeane moich marzeń". 15.00 - S. „Mieszkanie zwierząt". 15.50 - S. „Zainfeld". 16.15 - Żarty i humor. 16.40 - S. „Piękna dolina". 17.05 - S. „Babilon 5". 17.55 - Komedia „Pracujcie, doktorze". 19.30 - „19:30". 19.35 - Panorama tygodnia. 20.00 - Telelotto. 20.50 - Komedia „Jack i Sarah". 22.45 - Sport. 22.55 - Historie z duchami. 23.40 - N-14. 23.55 - Jeszcze nie wieczór.

BTV

8.00 - Dla dzieci. 8.30 - Program religijny. 9.30 - S. „Na zdrowie". 10.00 - S. „Na północ". 11.45 - S. „Czarny port". 12.00 - Wiadomości. 12.05 - S. „Czarny port". 12.35 - Magia kina. 13.00 - Na jednym końcu haczyk. 13.30 - Rowerowe show. 14.00 - Wiadomości. 14.05 - Walka słów. 14.45 - Kibir Vibir. 16.00 - Wiadomości. 16.05 - S. „Felix". 16.50 - Sport. 18.00 - Wiadomości. 18.05 - Sport. 18.30 - Bulwarowe show. 19.00 - Telegra dla rodziny. 19.55 - Telegra. 20.00 - Wiadomości. 20.15 - Film fab. „Świadoma zwłoka". 21.50 - Przegląd krym. 22.15 - Film fab. „Wakacje osobno". 23.55 - Telegra. 1.55 - 6.15 - DW.

3

8.15 - Teleshop. 8.30 - S. „Książę Śmiałek". 8.55 - S. „Zorro". 9.40 - Film anim. 9.50 - Okno na przyrodę. 10.05 - S. „Marzyciele z Kalifornii". 10.30 - S. „Nowa Lassie". 11.00 - Zaśpiewajmy. 11.30 - Telegra. 12.00 - Film fab. „Oszustwo Coogana". 13.30 - Magazyn filmowy. 14.00 - Niech żyje król. 14.25 - S. „Telefon pomocy 911". 15.10 - S. „Żonaty i z dziećmi". 15.40 - S. „Rycerz na kołach". 16.30 - S. „Herakles. Legendarne podróże". 17.20 - S. „Xena". 18.10 - S. „Doktor Quinn". 18.55 - Kluborama. 19.00 - Wiadomości. 19.15 - Akcenty tygodnia. 19.30 - Kamera VRS. 20.00 - Film krym. „Adwokat Porta". 21.40 - Bez tabu. 22.10 - Przegląd NBA. 22.40 - Sport na świecie. 23.10 - Program muz. 23.40 - S. „W archiwum X".

VIDEO POLONIA VP

7.40 - S. „Tajemnicza wyspa". 8.05 - Na strychu. 8.25 - Kanał muz. 9.00 - Paluszki lizać. 9.30 - Lekarz domowy. 10.00 - Z Moskwy. 10.30 - Start gwiazd. 11.15 - Lekcja jęz. litewskiego. 11.30 - Film fab. „Śmierć pod żaglami". 13.45 - Towary i usługi. 13.55 - Telefon 235560. 14.30 - Męski klub. 15.20 - NYCOMED zaleca od przeziębienia. 15.30 - Kamień węgielny. 16.00 - Stolica. 16.20 - Towary i usługi. 16.30 - Patrol drogowy. 16.45 - Wileńska Jutrzenka. 17.00 - Humor. 17.30 - Jesteś świadkiem. 18.00 - Sprawozdawca. 19.00 - Film fab. 20.40 - Nasza muzyka. 21.40 - Era Wodnika. 22.10 - Wyniki. 23.25 - Gwiazdy o gwiazdach. 23.50 - Zwycięża najszybszy.

11K

9.00 - Godzina siły ducha. 10.00 - Litwa Wschodnia. 10.30 - Szawelska TV. 11.00 - Olicka TV. 11.30 - Film dok. 12.00 - XL-Music. 12.30 - Sztafeta Vilsatu. 13.30 - Muzyka. 17.30 - Dla sadowników. 18.00 - S. „Tagard". 19.00 - Dzisiejsza Europa. 19.30 - Po prostu pies. 19.50 - Fotoklub. 20.00 - Salon książek. 20.30 - O aktorach filmowych. 21.00 - S. „Tagard". 21.50 Humor.

1 OPT

5.35 - Film fab. „Kim". 7.30 - Klub Disneya. 8.00, 13.00 - Wiadomości. 8.15 - Notatki. 8.30 - Dopóki wszyscy w domu. 9.05 - Gwiazda poranna. 9.55 - Magazyn wojskowy. 10.25 - Graj, harmonio. 10.50 - Dla wsi. 11.20 - S. „Wszystkie podróże ekipy Cousteau". 12.10 - Jerałasz. 12.25 - Panorama śmiechu. 13.15 - Klub podróżników. 14.00 - S. „Tajemnice symfoniczne". 14.30 - Klub Disneya. 15.25 - Srebrna kula. 16.10 - Koło historii. 17.00 - Film fab. „Szare wilki". 19.00 - Czas. 19.35 - Film fab. „Trzej muszkieterowie". 21.30 - Przegląd piłkarski. 22.00 - Nowości kulturalne. 22.15 - Film fab. „Cudzy pogrzeb".

PTP

8.00 - Witaj, kraju! 8.30 - Sam sobie reżyserem. 9.00 - Anchlage. 9.30 - Miasteczko. 10.00 - Rosyjskie lotto. 10.40 - Świat książek. 11.00 - S. „Tydzień w Santa Barbara". 12.00 - Wieści. 12.30 - Federacja. 13.10 - Godzina w parlamencie. 14.10 - S. „Prawo i porządek". 15.00 - Dialogi o zwierzętach. 16.00 - Stare mieszkanie. 17.00 - Ściśle tajne. 18.00 - Zwierciadło. 19.00 - Film fab. „Zdrowie pięknych pań". 20.25 - K-2 przedstawia. 21.20 - Oddział dyżurny. 21.45 - Film fab.

TVPOLONIA

7.00 - TV Polonia zaprasza. 7.05 - Nasza Pokrowa. 7.20 - Koncert na ligawki i bazuny. 7.35 - Słowo na niedzielę. 7.40 - „Złotopolscy" - serial prod. polskiej. 8.30 - Wojsławice. 9.00 - Dzień dobry na dzień dobry. 9.50 - Panteon. 10.05 - „W labiryncie" - serial prod. polskiej. 11.05 - Hulaj dusza. 11.35 - „Mała Księżniczka" - serial anim. prod. ang. 12.00 - Szkoła na wesoło. 12.30 - Magazyn Polonijny z Niemiec. 13.00 - Transmisja Mszy Świętej. 14.05 - Bajki polskie. 14.45 - Jestem Tadeusz Woźniak. 15.30 - „Ferdynand Goetel" - film dok. 16.30 - Czy nas jeszcze pamiętasz. 16.50 - Pocztylion. 17.00 - Teleexpress. 17.15 - „Hrabia Kaczula" - serial anim. dla dzieci. 17.40 - „Dodek na froncie" - komedia prod. polskiej (1935). 19.15 - Dobranocka. 19.30 - Wiadomości. 19.50 - Prognoza pogody. 19.54 - Sport. 20.00 - „Miłosne pas" - film obycz. prod. wł. (1989). 21.30 - Latarnik - magazyn kulturalny. 22.15 - Taksówka Jedynki. 22.30 - Panorama. 22.56 - Prognoza pogody. 23.05 - U pana Krzysia. 23.45 - „Korona pierwszych Piastów" - film dok. 0.45 - Powitanie widzów amerykańskich. 0.50 - „Bajki Bolka i Lolka" - serial anim. dla dzieci. 1.00 - Wiadomości. 1.20 - Sport. 1.24 - Prognoza pogody. 1.30 - „Matki, żony i kochanki" - serial prod. polskiej. 2.30 - Panorama. 2.56 - Prognoza pogody. 3.05 - „Miłosne pas" - film obycz. prod. wł. (1989). 4.35 - Jestem Tadeusz Woźniak. 5.20 - Taksówka Jedynki. 5.35 - „Dodek na froncie" - komedia prod. polskiej (1935).

PONIEDZIAŁEK 22 MARCA

6.30 - Dzień dobry. 8.05 - S. „Rodzina Fallerów". 8.35 - Milioner. 16.00 - Popołudnie z A. Czekuolisem. 16.30 - Wiadomości (ros.). 16.40 - Dla domu. 17.15 - Program dla dzieci. 17.40 - Telekatalog. 17.45 - Wiadomości. 18.00 - S. „Rodzina Fallerów". 18.30 - Biznes dnia. 18.45 - 01, 02, 03. 19.00 - Rozmowa z plastykiem Pranasem Lapė. 19.30 - Panorama. 20.00 - Loteria. 20.05 - Film fab. „Belmonte". 21.50 - Okres twórczy. 22.10 - Jazz. 23.00 - Dziennik wieczorny. 23.15 - Znaki.

6.00 - Teleshop. 6.15 - Poranne koło. 8.05 - Sport. 8.15 - S. „Niewinne kłamstwo". 9.00 - S. „Słoneczne wybrzeże". 9.40 - S. „Bez domu jest źle". 10.10 - Teleshop. 10.40 - S. „Prawdziwa miłość Heleny". 11.25 - Nurty. 12.15 - Kuchnia pani Grażyny. 12.40 - ABC zdrowia. 13.05 - Salon białego kota. 13.35 - S. „Jeane moich marzeń". 14.00 - S. „Niewinne kłamstwo". 14.45 - Teleshop. 15.00 - S. „Marisol". 15.25 - S. „Więzień". 16.15 - S. „Żar młodości". 17.00 - S. „Bez domu jest źle". 17.25 - S. „Słoneczne wybrzeże". 18.10 - S. „Prawdziwa miłość Heleny". 19.00 - S. „Marisol". 19.30 - „19:30". 19.50 - Program inform. 20.00 - Babie lato. 21.00 - S. „Jane Eyre". 22.00 - Od... do. 22.30 - „22:30". 22.45 - Forma. 23.15 - Film fab. „Don Juan z Marco".

BTV

6.15 - S. „Cud Lucji". 7.00 - S. „Bogacze". 7.45 - S. „Kamila i Nano". 8.30 - S. „Kobieta pachnąca kawą". 9.15 - Bitwa morska. 10.45 - Przegląd krym. 11.10 - Magia kina. 12.00 - Jestem z wami. 12.30 - S. „Czarny port". 13.30 - S. „Feliks". 15.00 - Koncert. 15.55 - Rowerowe show. 16.15 - S. „Cud Lucji". 17.10 - S. „Bogacze". 18.00 - Wiadomości. 18.05 - S. „Kamila i Nano". 19.00 - S. „Kobieta pachnąca kawą". 20.00 - Wiadomości. 20.25 - Wręczenie Oskarów w Los Angeles. 21.15 - Gorąca linia. 21.35 - Cd. wręczenia Oskarów. 22.30 - Wiadomości. 22.45 - Program muz. 23.15 - S. „Szczury wodne". 24.00 - Telegra. 2.00 - 6.15 - DW.

3

6.35 - S. „Beethoven". 6.55 - S. „Zorro". 7.20 - Teleshop. 7.35 - S. „Potajemne sentymenty". 8.20 - S. „Maria Jose". 9.10 - S. „Santa Barbara". 10.00 - S. „Uroczy i dzielni". 10.25 - Kulinarne show. 10.50 - Akcenty tygodnia. 11.20 - Okno na przyrodę. 11.45 - S. „Harry i Hendersonowie". 12.10 - S. „Piękność". 13.00 - S. „Policjanci z Miami". 13.45 - Teleshop. 14.15 - Kanał muz. 14.45 - Film fab. „Tequila i Boneti". 15.30 - S. „Santa Barbara". 16.20 - S. „Piękność". 17.10 - S. „Potajemne sentymenty". 17.35 - S. „Uroczy i dzielni". 18.05 - Tego jeszcze nie było. 18.10 - S. „Maria Jose". 19.00 - Wiadomości. 19.20 - Sport. 19.30 - Za rogiem. 20.00 - S. „Melrose Place". 21.00 - Z obu stron muru. 21.30 - Sektor X. Kryminalne historie. 21.55 - Tego jeszcze nie było. 22.00 - Wiadomości. 22.10 - S. „Prawo i porządek". 23.00 - S. „Szpital polowy". 23.30 - Kanał muz.

Vilnius televizija W

8.00 - Jesteś świadkiem. 8.30 - Dziękuję za zakup. 9.00 - Z Moskwy. 9.10 - Film fab. „Awantura". 10.40 - Dziękuję za zakup. 11.00 - Z Moskwy. 11.10 - Dzień po dniu. 13.00 - Z Moskwy. 13.10 - Znak jakości. 13.20 - Dziękuję za zakup. 13.50 - Zwycięża najszybszy. 15.10 - Ci, którzy. 15.20 - Kanał muz. 16.00 - Z Moskwy. 16. 20 - Patrol drogowy. 16.40 - Podoba się - oglądaj. 17.00 - Film dok. o przyrodzie. 18.00 - Z Wilna. 18.15 - Ci, którzy. 18.45 - Towary i usługi. 19.00 - Telefon 235560. 19.30 - Z Moskwy. 20.00 - S. „33 MKV. Historie sadowników". 21.00 - Patrol drogowy. 21.15 - Z Moskwy. 21.30 - Ci, którzy. 21.40 - W pasażu „Pas Juozapą". 22.00 - Z Wilna. 22.15 - W świecie ludzi. 22.45 - Katastrofy tygodnia. 23.35 - Kanał muz. 0.05 - Zwycięża najszybszy.

11K

16.00 - Linia ogłoszeń. 16.30 - Salon książek. 17.00 - S. „Zakazana kobieta". 17.50 - Warto odwiedzić. 17.55 - Puls Wilna. 18.10 - Terytorium. 18.35 - Auto-Moto-Sport. **19.00 - Wiadomości (pol.).** 19.10 - S. „Zakazana kobieta". 20.00 - Telewizja region. 20.30 - Warto odwiedzić. 20.35 - Film fab. „Kryminalny talent". 22.15 - Puls Wilna. **22.25 - Wiadomości (pol.).** 22.35 - Auto-Moto-Sport.

15.00 - S. „Okrutny anioł". 16.00 - Wiadomości. 16.15 - Te ciekawe zwierzęta. 16.45 - Tu i teraz. 17.05 - My. 17.45 - S. „Ulice rozbitych latarni". 18.45 - Dobranoc, dzieci. 19.00 - Czas. 19.50 - S. „Góral". 20.45 - Spojrzenie. 21.30 - A jednak. 21.45 - Łyżwiarstwo figurowe.

5.00 - Witaj, Rosjo. 5.20 - Wszyscy mówią. 5.45 - Telegra. 7.15 - Oddział dyżurny. 7.35 - Klub TV. 7.50 - Towary pocztą. 8.00 - S. „Santa Barbara". 8.45 - Muzyka. 9.00, 15.00, 18.00, 22.30 - Wiadomości. 14.15 - Film anim. 14.25 - S. „Pierwsze pocałunki". 15.30 - Wieża. 16.00 - Homeopatia i zdrowie. 16.05 - S. „Wariant Omega". 17.30 - Film dok. 18.40 - Szczegóły. 18.55 - Miłość od pierwszego wejrzenia. 19.30 - Dramat „Loty we śnie i na jawie". 21.10 - Akuna matata. 22.15 - Oddział dyżurny. 23.05 - Sklep na kanapie.

UAB „LAISVAS LAIKAS"
OFERUJEMY:
1. Podróże po Europie
2. Wypoczynek: Turcja, Hiszpania, Egipt
3. Wypoczynek, wycieczki i kuracja na Litwie
4. Załatwianie dokumentów na otrzymanie wiz
Naugardoko 36, Vilnius, tel. 26-08-36, 23-94-34 Zam. 17

TVPOLONIA

7.00 - Program dnia. 7.05 - Dziennik krajowy. 7.25 - Sport-telegram. 7.30 - Uczmy się polskiego. 8.00 - Szafiki - program dla dzieci. 8.30 - „Gwiezdny pirat" - serial przygod. dla młodych widzów. 9.00 - Wiadomości. 9.10 - Czasy - katolicki magazyn informacyjny. 9.30 - „Miłosne pas" - film obycz. prod. wł. (1989). 11.00 - Koncert na dwie dychy - laureaci 20-lecia Przeglądu Piosenki Aktorskiej Wrocław'99. 12.00 - Wiadomości. 12.15 - Wieści polonijne. 12.30 - „Klan" - serial prod. polskiej. 12.55 - Panteon. 13.10 - Czy nas jeszcze pamiętasz. 13.30 - Magazyn polonijny z Wielkiej Brytanii. 14.00 - „Fitness Club" - serial prod. polskiej. 14.30 - Telewizyjne Wiadomości Literackie. 15.00 - Panorama. 15.20 - Program dnia. 15.30 - Auto-Moto-Klub. 15.40 - Spojrzenia na Polskę. 16.00 - „Klan" - serial prod. polskiej. 16.30 - Teleprzygoda. 17.00 - Teleexpress. 17.15 - Sportowy tydzień. 17.35 - Krzyżówka szczęścia - teleturniej. 18.00 - „Pogranicze w ogniu" - serial sensac. prod. pol. 19.00 - Dziennik telewizyjny - program Jacka Fedorowicza. 19.10 - Gość Jedynki. 19.20 - Dobranocka. 19.30 - Wiadomości. 19.56 - Prognoza pogody. 20.00 - Sport. 20.05 - „Przygoda na Marienszstacie" - komedia prod. pol. (1953). 21.35 - Mała rzecz, a cieszy. 21.50 - „Bezdomna miłość" - film dok. 22.30 - Panorama. 22.57 - Prognoza pogody. 23.05 - W centrum uwagi. 23.20 - Gość w dom. 23.55 - Camerata 2. 0.25 - Tydzień Prezydenta. 0.45 - Powitanie widzów amerykańskich. 0.50 - „Jeż Kleofas" - serial anim. dla dzieci. 1.00 - Wiadomości. 1.25 - Sport. 1.29 - Prognoza pogody. 1.30 - „Pogranicze w ogniu" - serial sensac. prod. polskiej. 2.30 - Panorama. 2.56 - Prognoza pogody. 3.05 - „Przygoda na Marienszstacie" - komedia prod. polskiej (1953). 4.35 - Mała rzecz, a cieszy. 4.50 - Spojrzenia na Polskę. 5.10 - Sport z satelity. 5.35 - „Klan" - serial prod. polskiej. 6.00 - W centrum uwagi. 6.15 - Krzyżówka szczęścia - teleturniej. 6.40 - Sportowy tydzień.

WTOREK 23 MARCA

6.30 - Dzień dobry. 8.05 - S. „Rodzina Fallerów". 16.00 - Pół godziny w rządzie. 16.30 - Wiadomości (ros.). 16.40 - Dla domu. 17.15 - Program dla dzieci. 17.40 - Telekatalog. 17.45 - Wiadomości. 18.00 - S. „Rodzina Fallerów". 18.30 - Biznes dnia. 18.45 - Wspomnienie. 19.00 - Żywa przyroda. 19.30 - Panorama. 20.00 - Loteria. 20.05 - Klub prasowy. 21.00 - S. „Kobiety nad morzem". 21.50 - Eureka. 22.10 - Sport. 22.30 - „Kaukodromas". 23.00 - Dziennik wieczorny. 23.15 - S. „Wiek tańca".

6.00 - Teleshop. 6.15 - Poranne koło. 8.05 - Program inform. 8.15 - S. „Niewinne kłamstwo". 9.00 - S. „Słoneczne wybrzeże". 9.40 - S. „Bez domu jest źle". 10.10 - Teleshop. 10.40 - S. „Prawdziwa miłość Heleny". 11.25 - Babie lato. 12.15 - Od... do. 12.40 - Forma. 13.05 - ABC zdrowia. Epilepsja. 13.35 - S. „Jeane moich marzeń". 14.00 - S. „Niewinne kłamstwo". 14.45 - Teleshop. 15.00 - S. „Marisol". 15.25 - S. „Więzień". 16.15 - S. „Żar młodości". 17.00 - S. „Bez domu jest źle". 17.25 - S. „Słoneczne wybrzeże". 18.10 - S. „Prawdziwa miłość Heleny". 19.00 - S. „Marisol". 19.30 - „19:30". 19.50 - Program inform. 20.00 - Nurty. 20.15 - Euroliga. 20.30 - Koszykówka. 22.10 - Z Hollywoodu. 22.30 - „22:30". 22.45 - S. „Zainfeld". 23.10 - Film fab. „Chłopczyk Kalle i anioły".

BTV

6.15 - S. „Cud Lucji". 7.00 - S. „Bogacze". 7.45 - S. „Kamila i Nano". 8.30 - S. „Kobieta pachnąca kawą". 9.15 - Bitwa morska. 10.45 - Rowerowe show. 11.10 - S. „Kobra-11". 12.00 - Przegląd krym. 12.30 - Program inform. 13.00 - Telegra dla rodziny. 14.00 - S. „Góralka". 15.00 - Karuzela. 15.55 - Gorąca linia. 16.15 - S. „Cud Lucji". 17.10 - S. „Bogacze". 18.00 - Wiadomości. 18.05 - S. „Kamila i Nano". 19.00 - S. „Kobieta pachnąca kawą". 20.00 - Wiadomości. 20.25 - S. „Komisarz Rex". 21.15 - Gorąca linia. 21.35 - Humor. 22.00 - Pod innym kątem. 22.30 - Wiadomości. 22.45 - S. „Telefon morderstw". 23.00 - S. „Beavis i Ciastogłowy". 0.30 - Telegra. 2.30 - 3.00 - DW.

3

6.35 - S. „Marzyciele z Kalifornii". 6.55 - S. „Książę Śmiałek". 7.20 - Teleshop. 7.35 - S. „Potajemne sentymenty". 8.00 - S. „Maria Jose". 8.45 - S. „Santa Barbara". 9.35 - S. „Uroczy i dzielni". 10.25 - Kamera VRS. 10.50 - Zaśpiewajmy. 11.20 - Niech żyje król. 11.45 - S. „Alf". 12.10 - S. „Piękność". 13.00 - S. „Policjanci z Miami". 13.45 - Teleshop. 14.15 - Kanał muz. 14.45 - Telefon pomocy 911. 15.30 - S. „Santa Barbara". 16.20 - S. „Piękność". 17.10 - S. „Potajemne sentymenty". 17.35 - S. „Uroczy i dzielni". 18.05 - Tego jeszcze nie było. 18.10 - S. „Maria Jose". 19.00 - Wiadomości. 19.20 - Sport. 19.30 - S. „Pełna chata". 20.00 - S. „Strażnik Texasu". 21.00 - TV „Lietuvos rytas". 21.55 - Tego jeszcze nie było. 22.00 - Wiadomości. 22.10 - Zawody NBA. 23.00 - S. „Szpital polowy". 23.30 - Kanał muz.

Vilnius televizija W

8.05 - Z Wilna. 8.20 - Towary i usługi. 8.30 - Telefon 235560. 9.00 - Z Moskwy. 9.10 - Film fab. „Zaloty huzara". 10.30 - W pasażu „Pas Juozapą". 10.40 - Dziękuję za zakup. 11.00 - Z Moskwy. 11.10 - Dzień po dniu. 13.00 - Z Moskwy. 13.10 - Znak jakości. 13.20 - Świat cudów Angeliki Efos. 13.30 - Dziękuję za zakup. 13.50 - Towary i usługi. 14.00 - Zwycięża najszybszy. 15.10 - Ci, którzy... 15.25 - Kanał muz. 16.00 - Z Moskwy. 16.20 - Patrol drogowy. 16.35 - Podoba się - oglądaj. 17.00 - Film dok. o przyrodzie. 18.00 - Z Wilna. 18.15 - Ci, którzy. 18.30 - Męski klub. 19.20 - W pasażu „Pas Jūozapą". 19.30 - Z Moskwy. 20.00 - Stolica. 20.20 - Towary i usługi. 20.30 - W świecie ludzi. 21.00 - Patrol drogowy. 21.15 - Z Moskwy. 21.25 - Ci, którzy... 21.40 - Podoba się - oglądaj. 22.00 - Z Wilna. 22.15 - Film fab. 23.50 - Kanał muz. 0.20 - Zwycięża najszybszy.

11K

16.00 - Linia ogłoszeń. 16.30 - Szawelska TV. 17.00 - S. „Zakazana kobieta". 17.50 - Warto odwiedzić. 17.55 - Puls Wilna. 18.10 - Terytorium. 18.35 - Auto-Moto-Sport. **19.00 - Wiadomości (pol.).** 19.10 - S. „Zakazana kobieta". 20.00 - Szawelska TV. 20.30 - Warto odwiedzić. 20.35 - Film fab. „Kryminalny talent". 22.15 - Puls Wilna. **22.25 - Wiadomości (pol.).** 22.35 - Auto-Moto-Sport.

7.00, 10.00, 13.00, 16.00 - Wiadomości. 7.15 - S. „Okrutny anioł". 8.10 - Spojrzenie. 8.55 - Ślady na asfalcie. 9.15 - Panorama śmiechu. 9.50 - Biblioteka domowa. 10.15 - Razem. 13.15 - S. „Policja z kosmosu". 13.45 - Dobra okazja. 14.30 - Do lat 16 i więcej. 15.00 - S. „Okrutny anioł". 16.15 - Zgadnij melodię. 16.45 - Tu i teraz. 17.05 - Temat. 17.45 - S. „Ulice rozbitych latarni". 18.45 - Dobranoc, dzieci. 19.00 - Czas. 19.50 - Uroczystość wręczenia Oskarów. 21.30 - A jednak. 21.45 - Film fab. „Ogniste wozy".

5.00 - Witaj, Rosjo. 5.20 - Wszyscy mówią. 5.45 - Telegra. 7.15 - Oddział dyżurny. 7.35 - Teleklub. 7.50 - Towary pocztą. 8.00 - S. „Santa Barbara". 8.45 - Muzyka. 9.00, 15.00, 18.00, 22.20 - Wiadomości. 14.15 - Filmy anim. 14.25 - S. „Pierwsze pocałunki". 15.30 - Wieża. 15.55 - Kreskówka. 16.05 - Homeopatia i zdrowie. 16.15 - S. „Wariant Omega". 17.35 - Film dok. 18.40 - Szczegóły. 18.55 - Anchlage. 19.30 - Film fab. „Grzech". 21.05 - Rozmowa z Georgijem Boosem. 22.10 - Oddział dyżurny. 23.00 - Mistrzostwa świata w łyżwiarstwie figurowym. 0.05 - Sklep na kanapie.

TVPOLONIA

7.00 - Program dnia. 7.05 - Dziennik krajowy. 7.25 - Sport-telegram. 7.30 - Kochać dziecko. 7.50 - Blues Rock Guitar. 8.00 - Wehikuł czasu. 8.20 - Z dziecięcej półki. 8.30 - „Mała Księżniczka" - serial anim. prod. ang. 9.00 - Wiadomości. 9.10 - Spojrzenia na Polskę. 9.30 - „Przygoda na Marienszstacie" - komedia prod. polskiej (1953). 11.00 - Mała rzecz, a cieszy. 11.15 - Co nam zostało z tych lat. 11.40 - Reporter. 12.00 - Wiadomości. 12.10 - Tydzień Prezydenta. 12.30 - „Klan" - serial prod. polskiej. 12.55 - Auto-Moto-Klub. 13.05 - Krzyżówka szczęścia - teleturniej. 13.30 - Magazyn Polonijny z Niemiec. 14.00 - „Pogranicze w ogniu" - serial sensac. prod. polskiej. 15.00 - Panorama. 15.20 - Program dnia. 15.30 - Kowalski i Schmidt. 16.00 - „Klan" - serial prod. polskiej. 16.30 - „Sześć milionów sekund" - serial prod. polskiej. 17.00 - Teleexpress. 17.15 - Zaproszenie - program krajoznawczy. 17.35 - Liga przebojów. 18.00 - Tylko Muzyka. 19.00 - Wieści polonijne. 19.10 - Gość Jedynki. 19.20 - Dobranocka. 19.30 - Wiadomości. 19.56 - Prognoza pogody. 20.00 - Sport. 20.05 - „Zielona miłość" - serial prod. polskiej. 21.35 - Muzyka miasta. 22.05 - Wieczór reporterski. 22.30 - Panorama. 22.57 - Prognoza pogody. 23.05 - W centrum uwagi. 23.20 - VIII Dni Ignacego Jana Paderewskiego. 24.00 - Przysiółek. 0.25 - Magazyn parlamentarny. 0.45 - Powitanie widzów amerykańskich. 0.50 - „Reksio" - serial anim. dla dzieci. 1.00 - Wiadomości. 1.25 - Sport. 1.29 - Prognoza pogody. 1.30 - Tylko Muzyka. 2.30 - Panorama. 2.56 - Prognoza pogody. 3.05 - „Zielona miłość" - serial prod. polskiej. 4.35 - Muzyka miasta. 5.05 - Ludzie listy piszą. 5.25 - Auto-Moto-Klub. 5.35 - „Klan" - serial prod. polskiej. 6.00 - W centrum uwagi. 6.15 - Liga przebojów. 6.40 - Zaproszenie - program krajoznawczy.

ŚRODA 24 MARCA

6.30 - Dzień dobry. 8.05 - S. „Rodzina Fallerów". 8.35 - Obcego bólu nie ma. 16.00 - Program bałtycki. 16.30 - Wiadomości (ros.). 16.40 - Dla domu. 17.15 - Program dla dzieci. 17.40 - Telekatalog. 17.45 - Wiadomości. 18.00 - S. „Rodzina Fallerów". 18.30 - Biznes dnia. 18.45 - W księgarni z psychologiem E. Laurinaitisem. 19.00 - 9 rzemiosł. 19.30 - Panorama. 20.00 - Loteria. 20.05 - Program psych. 21.00 - Powrót do przyszłości. 21.55 - Milioner. 22.10 - Scena muzyczna. 23.00 - Dziennik wieczorny. 23.15 - Okres twórczy.

LNK

6.00 - Teleshop. 6.15 - Poranne koło. 8.05 - Program inform. 8.15 - S. „Niewinne kłamstwo". 9.00 - S. „Słoneczne wybrzeże". 9.40 - S. „Bez domu jest źle". 10.10 - Teleshop. 10.40 - S. „Prawdziwa miłość Heleny". 11.25 - Jeszcze nie wieczór. 12.15 - Z Hollywoodu. 12.40 - Cztery koła. 13.05 - Nasze zwierzęta. 13.35 - S. „Jeane moich marzeń". 14.00 - S. „Niewinne kłamstwo". 14.45 - Teleshop. 15.00 - S. „Marisol". 15.25 - S. „Więzień". 16.15 - S. „Żar młodości". 17.00 - S. „Bez domu jest źle". 17.25 - S. „Słoneczne wybrzeże". 18.10 - S. „Prawdziwa miłość Heleny". 19.00 - S. „Marisol". 19.30 - „19:30". 19.50 - Program inform. 20.00 - S. „Wydział zabójstw". 21.00 - S. „Adres grzechu - wyższe sfery". 22.00 - S. „Najokrutniejsze morderstwo". 22.30 - „22:30". 22.45 - S. „Ned i Stacey". 23.10 - Film krym. 24.00 - Bogowie i demony.

BTV

6.15 - S. „Cud Lucji". 7.00 - S. „Bogacze". 7.45 - S. „Kamila i Nano". 8.30 - S. „Kobieta pachnąca kawą". 9.15 - Bitwa morska. 10.45 - Na jednym końcu haczyk. 11.10 - Walka słów. 12.00 - Pod innym kątem. 12.30 - Bulwarowe show. 13.00 - Program muz. 13.30 - S. „Daria". 14.00 - S. „Telefon morderstw". 15.00 - Rozmowy muz. 15.55 - Gorąca linia. 16.15 - S. „Cud Lucji". 17.10 - S. „Bogacze". 18.00 - Wiadomości. 18.05 - S. „Kamila i Nano". 19.00 - S. „Kobieta pachnąca kawą". 20.00 - Wiadomości. 20.25 - Loteria. 21.15 - Gorąca linia. 21.35 - Brzeg. 22.30 - Wiadomości. 22.45 - Film fab. „Zakochane". 0.30 - Telegra. 2.30 - 6.15 - DW.

3

6.35 - S. „Marzyciele z Kalifornii". 6.55 - S. „Książę Śmiałek". 7.20 - Teleshop. 7.35 - S. „Potajemne sentymenty". 8.00 - S. „Maria Jose". 8.45 - S. „Santa Barbara". 9.35 - S. „Uroczy i dzielni". 10.00 - S. „Opowiedz przygody". 10.25 - Zgadnij cenę. 10.50 - Z obu stron muru. 11.20 - Sektor X. Kryminalne historie. 11.50 - Za rogiem. 12.10 - S. „Piękność". 13.00 - S. „Policjanci z Miami". 13.45 - Teleshop. 14.15 - Kanał muz. 14.45 - S. „Beverly Hills 90210". 15.30 - S. „Santa Barbara". 16.20 - S. „Piękność". 17.10 - S. „Potajemne sentymenty". 17.35 - S. „Uroczy i dzielni". 18.05 - Tego jeszcze nie było. 18.10 - S. „Maria Jose". 19.00 - Wiadomości. 19.20 - Sport. 19.30 - Bez tabu. 20.00 - S. „Park Centralny". 21.00 - S. „Izba przyjęć". 21.55 - Tego jeszcze nie było. 22.00 - Wiadomości. 22.10 - S. „Nowojorscy gliniarze". 23.00 - S. „Żonaty i z dziećmi". 23.30 - Kanał muz.

Vilnius televizija W

8.05 - Z Wilna. 8.20 - Towary i usługi. 8.30 - Stolica. 9.00 - Z Moskwy. 9.10 - Film fab. „Piętnastoletni kapitan". 10.30 - W pasażu „Pas Juozapą". 10.40 - Dziękuję za zakup. 11.00 - Z Moskwy. 11.10 - Dzień po dniu. 13.00 - Z Moskwy. 13.10 - Znak jakości. 13.20 - Dziękuję za zakup. 13.50 - Towary i usługi. 14.00 - Zwycięża najszybszy. 15.10 - Ci, którzy... 15.20 - Kanał muz. 16.00 - Z Moskwy. 16.20 - Patrol drogowy. 16.35 - Podoba się - oglądaj. 17.00 - Film dok. o przyrodzie. 18.00 - Z Wilna. 18.15 - Ci, którzy... 18.30 - „Ja sama". 19.30 - Z Moskwy. **20.00 - Znad Wilii TV**. 20.30 - W świecie ludzi. 21.00 - Towary i usługi. 21.10 - Z Moskwy. 21.20 - Ci, którzy... 21.35 - W pasażu „Pas Juozapą". 21.45 - Wystawa „Zdrowie i uroda". 22.00 - Z Wilna. 22.15 - Program muz. 23.15 - Kanał muzyczny. 23.45 - Zwycięża najszybszy.

11K

16.00 - Linia ogłoszeń. 16.30 - Szawelska TV. 17.00 - S. „Zakazana kobieta". 17.50 - Warto odwiedzić. 17.55 - Puls Wilna. 18.10 - Terytorium. 18.35 - Auto-Moto-Sport. **19.00 - Wiadomości (pol.)**. 19.10 - S. „Zakazana kobieta". 20.00 - Przede wszystkim dzieci. 20.30 - Warto odwiedzić. 20.35 - Film-spektakl. 22.15 - Puls Wilna. **22.25 - Wiadomości (pol.)**. 22.35 - Auto-Moto-Sport.

1 ORT

7.00, 10.00, 13.00, 16.00 - Wiadomości. 7.15 - S. „Okrutny anioł". 8.10 - Temat. 8.50 - Troje na wyspie. 9.10 - W świecie zwierząt. 9.50 - Biblioteka domowa. 10.15 - Razem. 13.15 - S. „Policja z kosmosu". 13.45 - Wspaniała kompania. 14.00 - Zew dżungli. 14.30 - Do lat 16 i więcej. 15.00 - S. „Okrutny anioł". 16.15 - Zgadnij melodię. 16.45 - Tu i teraz. 17.05 - Człowiek i prawo. 17.45 - S. „Ulice rozbitych latarni". 18.45 - Dobranoc, dzieci. 19.00 - Czas. 19.50 - Film fab. „Bez obrony". 21.40 - A jednak. 21.50 - Łyżwiarstwo figurowe.

5.00 - Witaj, Rosjo. 5.20 - Wszyscy mówią. 5.45 - Telegra. 7.15 - Oddział dyżurny. 7.35 - Klub TV. 7.50 - Towary pocztą. 8.00 - S. „Santa Barbara". 8.45 - Muzyka. 9.00, 15.00, 18.00, 22.20 - Wiadomości. 14.15 - Filmy anim. 14.25 - S. „Pierwsze pocałunki". 15.30 - Wieża. 16.00 - Homeopatia i zdrowie. 16.10 - Film fab. „Niezwykłe wydarzenie". 17.30 - Film dok. 18.40 - Szczegóły. 18.55 - Sam sobie reżyserem. 19.30 - Film fab. „Nastia". 21.10 - S. „Czynnik PSI". 22.05 - Oddział dyżurny. 22.55 - Auto show. 23.25 - Sklep na kanapie.

TVPOLONIA

7.00 - Program dnia. 7.05 - Dziennik krajowy. 7.25 - Sport-telegram. 7.30 - Rodziny i miasta. 8.00 - Koszałek Opałek. 8.20 - Tęczowa bajeczka. 8.30 - „Hrabia Kaczula" - serial anim. dla dzieci. 9.00 - Wiadomości. 9.10 - Aukcja - teleturniej. 9.30 - „Zielona miłość" - serial prod. pol. 11.00 - Wszystko gra - telewizyjne varietes. 12.00 - Wiadomości. 12.10 - Magazyn parlamentarny. 12.30 - „Klan" - serial prod. pol. 12.55 - Wieści polonijne. 13.05 - Liga przebojów. 13.30 - Oto Polska. 14.00 - Tylko Muzyka. 15.00 - Panorama. 15.20 - Program dnia. 15.30 - Dialogi z przeszłością. 16.00 - „Klan" - serial prod. pol. 16.30 - Szkoła na wesoło. 17.00 - Teleexpress. 17.15 - Przegląd Prasy Polonijnej. 17.30 - Krzyżówka szczęścia - teleturniej. 17.55 - „Janosik" - serial prod. pol. 18.40 - Polacy na Białorusi. 18.55 - Antologia Literatury Emigracyjnej. 19.10 - Reporter. 19.20 - Dobranocka. 19.30 - Wiadomości. 19.56 - Prognoza pogody. 20.00 - Sport. 20.05 - „Bez znieczulenia" - dramat prod. pol. (1978). 22.10 - Piosenki na temat. 22.30 - Panorama. 22.57 - Prognoza pogody. 23.05 - W centrum uwagi. 23.20 - Powtórka z PRL-u. 23.45 - Rozmowy na koniec wieku. 0.30 - Przegląd Prasy Polonijnej. 0.45 - Powitanie widzów ameryk. 0.50 - „Pies, kot i..." - serial anim. dla dzieci. 1.00 - Wiadomości. 1.25 - Sport. 1.29 - Prognoza pogody. 1.30 - „Janosik" - serial prod. pol. 2.15 - Polacy na Białorusi. 2.30 - Panorama. 2.56 - Prognoza pogody. 3.05 - „Bez znieczulenia" - dramat prod. pol. (1978). 5.10 - Piosenki na temat. 5.35 - „Klan" - serial prod. pol. 6.00 - W centrum uwagi. 6.15 - Krzyżówka szczęścia - teleturniej. 6.45 - Panteon.

CZWARTEK 25 MARCA

6.30 - Dzień dobry. 8.05 - S. „Rodzina Fallerów". 8.35 - Milioner. 16.00 - Pół godziny w rządzie. 16.30 - Wiadomości (ros.). 16.40 - Dla domu. 17.15 - Program dla dzieci. 17.40 - Telekatalog. 17.45 - Wiadomości. 18.00 - S. „Rodzina Fallerów". 18.30 - Biznes dnia. 18.45 - W świecie filmu. 19.00 - Drogi. Samochody. Ludzie. 19.30 - Panorama. 20.00 - Loteria. 20.05 - Film fab. „Za chmurami". 22.00 - Dyskusja. 22.30 - Budownictwo. 23.00 - Dziennik wieczorny. 23.15 - Styl.

LNK

6.00 - Teleshop. 6.15 - Poranne koło. 8.05 - Program inform. 8.15 - S. „Niewinne kłamstwo". 9.00 - S. „Słoneczne wybrzeże". 9.40 - S. „Bez domu jest źle". 10.10 - Teleshop. 10.40 - S. „Prawdziwa miłość Heleny". 11.25 - Kuchnia pani Grażyny. 12.00 - N-14. 12.15 - Złotko. 12.40 - ABC zdrowia. Skutki wysokiego ciśnienia. 13.05 - Od... do. 13.35 - S. „Czarodziejka". 14.00 - S. „Niewinne kłamstwo". 14.45 - Teleshop. 15.00 - S. „Marisol". 15.25 - S. „Więzień". 16.15 - S. „Żar młodości". 16.55 - Euroliga. 18.40 - S. „Bez domu jest źle". 19.05 - S. „Marisol". 19.30 - „19:30". 19.50 - Program inform. 20.00 - N-14. 20.15 - Euroliga. 22.10 - Humor. 22.30 - „22:30". 22.45 - S. „Murphy Brown". 23.10 - S. „Szósty zmysł". 23.55 - Dramat mistyczny.

BTV

6.15 - S. „Cud Lucji". 7.00 - S. „Bogacze". 7.45 - S. „Kamila i Nano". 8.30 - S. „Kobieta pachnąca kawą". 9.15 - Bitwa morska. 10.45 - Brzeg. 11.30 - Tak. Nie. 12.30 - Na jednym końcu haczyk. 13.00 - Telegra dla rodziny. 14.00 - S. „McGyver". 15.00 - Koncert. 15.55 - Gorąca linia. 16.15 - S. „Cud Lucji". 17.10 - S. „Bogacze". 18.00 - Wiadomości. 18.05 - S. „Kamila i Nano". 19.00 - S. „Kobieta pachnąca kawą". 20.00 - Wiadomości. 20.25 - S. „Buddy Faro". 21.15 - Gorąca linia. 21.35 - Jestem z wami. 22.00 - Radioshow. 22.30 - Wiadomości. 22.45 - Na jednym końcu haczyk. 23.10 - Rowerowe show. 23.35 - Ekorózga. 0.15 - Telegra. 2.15 - 6.15 - DW.

3

6.35 - S. „Nowa Lassie". 6.55 - S. „Nowe przygody Popeya". 7.20 - Teleshop. 7.35 - S. „Potajemne sentymenty". 8.00 - S. „Maria Jose". 8.45 - S. „Santa Barbara". 9.45 - S. „Uroczy i dzielni". 10.00 - Opowiedz przygody. 10.25 - Telegra. 10.50 - Koło fortuny. 11.20 - Magazyn filmowy. 11.45 - S. „Szpital polowy". 12.10 - S. „Piękność". 13.00 - S. „Policjanci z Miami". 13.45 - Teleshop. 14.15 - Sport na świecie. 14.45 - S. „Rycerz na kołach". 15.30 - S. „Santa Barbara". 16.20 - S. „Piękność". 17.10 - S. „Potajemne sentymenty". 17.35 - S. „Uroczy i dzielni". 18.10 - S. „Maria Jose". 19.00 - Wiadomości. 19.20 - Sport. 19.30 - Niech żyje król. 20.00 - S. „Góral". 21.00 - S. „W archiwum X". 22.00 - Wiadomości. 22.10 - S. „Sprawa". 23.00 - S. „Żonaty i z dziećmi". 23.30 - Magazyn filmowy.

Vilnius televizija W

12.00 - Wystawa „Zdrowie i uroda". **12.10 - Znad Wilii TV**. 12.40 - Lekcja jęz. litewskiego. 12.50 - W pasażu „Pas Juozapą". 13.00 - Z Moskwy. 13.10 - Znak jakości. 13.20 - Dziękuję za zakup. 13.50 - Towary i usługi. 14.00 - Zwycięża najszybszy. 15.05 - Ci, którzy... 15.20 - Kanał muz. 16.00 - Z Moskwy. 16.20 - Patrol drogowy. 16.35 - Podoba się - oglądaj. 17.00 - Film dok. o przyrodzie. 18.00 - Z Wilna. 18.15 - Ci, którzy... 18.30 - Humor. 19.30 - Z Moskwy. 20.00 - Lekarz domowy. 20.30 - U „Jabłka". 21.00 - W pasażu „Pas Juozapą". 21.10 - Z Moskwy. 21.25 - Ci, którzy... 21.40 - Towary i usługi. 22.00 - Z Wilna. 22.15 - W świecie ludzi. 22.45 - Kanał muz. 23.15 - Zwycięża najszybszy.

11K

16.00 - Linia ogłoszeń. 16.30 - Wileńskie palmy. 17.00 - S. „Zakazana kobieta". 17.50 - Warto odwiedzić. 17.55 - Puls Wilna. 18.05 - Weekendowe imprezy. 18.10 - Terytorium. 18.35 - Auto-Moto-Sport. **19.00 - Wiadomości (pol.)**. 19.30 - S. „Zakazana kobieta". 20.00 - Olicka TV. 20.30 - Warto odwiedzić. 20.35 - Film fab. „Olszański. Czarny zamek". 22.15 - Puls Wilna. **22.25 - Wiadomości (pol.)**. 22.35 - Auto-Moto-Sport.

1 ORT

7.00, 10.00, 13.00, 16.00 - Wiadomości. 7.15 - S. „Okrutny anioł". 8.10 - Człowiek i prawo. 8.50 - Film anim. 9.05 - Klub podróżników. 9.50 - Biblioteka domowa. 10.15 - Razem. 13.15 - S. „Policja z kosmosu". 13.45 - Piątki z angielskiego. 14.00 - Ulica Sezamkowa. 14.30 - Do lat 16 i więcej. 15.00 - S. „Okrutny anioł". 16.15 - Zgadnij melodię. 16.45 - Tu i teraz. 17.05 - Aby pamiętać. 17.45 - S. „Ulice rozbitych latarni". 18.45 - Dobranoc, dzieci. 19.00 - Czas. 19.50 - Film fab. „Człowiek w cywilu". 21.45 - A jednak. 21.55 - Film krym. „Przyjaciel czy wróg? Hałas na Łubiance. Sprawa z roku 1985".

5.00 - Witaj, Rosjo. 5.20 - Wszyscy mówią. 5.45 - Telegra. 6.15 - Tysiąc i jeden dzień. 7.15 - Oddział dyżurny. 7.35 - Teleklub. 7.50 - Towary pocztą. 8.00 - S. „Santa Barbara". 8.45 - Muzyka. 9.00, 15.00, 18.00, 22.00 - Wiadomości. 14.05 - Film anim. 14.25 - S. „Pierwsze pocałunki". 15.30 - Wieża. 16.00 - Homeopatia i zdrowie. 16.05 - Melodramat „Paskudztwo". 17.30 - Film dok. „Maestro". 18.40 - Szczegóły. 18.55 - Anchlage. 20.00 - Ring muzyczny - nowe pokolenie. 21.45 - Oddział dyżurny. 22.30 - Łyżwiarstwo figurowe. 23.35 - Sklep na kanapie.

TVPOLONIA

7.00 - Program dnia. 7.05 - Dziennik krajowy. 7.25 - Sport-telegram. 7.30 - Ja i moje życie. 7.50 - Abecadło dźwięków. 7.55 - Papierowy teatrzyk. 8.10 - Ala i As. 8.25 - „Sześć milionów sekund" - serial prod. pol. 9.00 - Wiadomości. 9.10 - Ludzie listy piszą. 9.30 - „Bez znieczulenia" - dramat prod. pol. 11.35 - Piosenki na temat. 12.00 - Wiadomości. 12.10 - Przegląd Prasy Polonijnej. 12.25 - Garncarstwo. 12.55 - Pocztylion. 13.05 - Krzyżówka szczęścia - teleturniej. 13.30 - Kronika końca wieku. 14.00 - „Janosik" - serial prod. pol. 14.45 - Polacy na Białorusi. 15.00 - Panorama. 15.20 - Program dnia. 15.30 - Uczmy się polskiego. 16.00 - Poczet Regionów Polski. 16.30 - „Trzy dni, aby wygrać" - serial prod. franc.-pol. 17.00 - Teleexpress. 17.15 - Polska piosenka. 17.35 - Sport z satelity. 19.10 - Gość Jedynki. 19.20 - Dobranocka. 19.30 - Wiadomości. 19.56 - Prognoza pogody. 20.00 - Sport. 20.05 - Teatr Telewizji. „Biała zapaść". Horacio Quiroga. 20.40 - Latarnik - magazyn kulturalny. 21.10 - Akademia wiersza. 21.20 - Skąd ta wrażliwość? 21.55 - MdM - program rozrywkowy. 22.30 - Panorama. 22.57 - Prognoza pogody. 23.05 - W centrum uwagi. 23.20 - Film fabularny. 0.25 - Diariusz rządowy. 0.45 - Powitanie widzów ameryk. 0.50 - „Miś Uszatek" - serial anim. dla dzieci. 1.00 - Wiadomości. 1.25 - Sport. 1.29 - Prognoza pogody. 1.30 - Ferdynand Goetel" - film dok. 2.15 - Salon Lwowski. 2.30 - Panorama. 2.56 - Prognoza pogody. 3.05 - Teatr Telewizji. „Biała zapaść". Horacio Quiroga. 3.40 - Latarnik - magazyn kulturalny. 4.10 - Akademia wiersza. 4.20 - Skąd ta wrażliwość? 4.55 - MdM - program rozrywkowy. 5.30 - Poczet Regionów Polski. 6.00 - W centrum uwagi. 6.15 - Polska piosenka. 6.45 - Antologia Literatury Emigracyjnej.

PIĄTEK 26 MARCA

6.30 - Dzień dobry. 8.05 - S. „Rodzina Fallerów". 16.05 - Drogi. Samochody. Ludzie. 16.30 - Wiadomości (ros.). 16.40 - Dla domu. 17.15 - Program dla dzieci. 17.40 - Telekatalog. 17.45 - Dziennik. 18.00 - S. „Rodzina Fallerów". 18.30 - Biznes dnia. 18.45 - Znaki. 19.10 - Koszykówka. 19.30 - Panorama. 20.00 - Loteria. 20.05 - Program publ. 20.40 - S. „Pomoc domowa". 21.10 - Styl. 21.40 - Aleja Wolności. 22.05 - Film fab. „Kobieta w bieli". Podczas przerwy o 23.00 - Dziennik wieczorny.

6.00 - Teleshop. 6.15 - Poranne koło. 8.05 - Program inform. 8.15 - S. „Niewinne kłamstwo". 9.00 - S. „Słoneczne wybrzeże". 9.40 - S. „Bez domu jest źle". 10.10 - Teleshop. 10.40 - S. „Prawdziwa miłość Heleny". 11.25 - To ci rodzinka. 12.15 - Salon białego kota. 12.40 - Smacznego. 13.05 - ABC zdrowia. Epilepsja. 13.35 - S. „Czarodziejka". 14.00 - S. „Niewinne kłamstwo". 14.45 - Teleshop. 15.00 - S. „Marisol". 15.25 - S. „Więzień". 16.15 - S. „Żar młodości".17.00 - S. „Bez domu jest źle". 17.25 - S. „Słoneczne wybrzeże". 18.10 - S. „Prawdziwa miłość Heleny". 19.00 - S. „Marisol". 19.30 - „19:30". 19.50 - N-14. 20.05 - Jeszcze nie wieczór. 21.00 - S. „Renegat". 22.00 - Żarty i humor. 22.30 - „22:30". 22.45 - Bogowie i demony. 23.45 - Film fab. „Noc dzikiego szaleństwa".

BTV

6.15 - S. „Cud Lucji". 7.00 - S. „Bogacze". 7.45 - S. „Kamila i Nano". 8.30 - S. „Kobieta pachnąca kawą". 9.15 - Bitwa morska. 10.45 - S. „Powrót do Edenu". 11.30 - S. „Buddy Faro". 12.30 - Jestem z wami. 13.00 - Bulwarowe show. 13.30 - Pod innym kątem. 14.00 - S. „McGyver". 15.00 - Karuzela. 15.55 - Gorąca linia. 16.15 - S. „Cud Lucji". 17.10 - S. „Bogacze". 18.00 - Wiadomości. 18.05 - S. „Kamila i Nano". 19.00 - S. „Kobieta pachnąca kawą". 20.00 - Wiadomości. 20.25 - Tak. Nie. 21.15 - S. „Wszystko pamiętać". 22.05 - Film fab. „Dziecko północy". 23.40 - Telegra. 1.40 - 7.30 - DW.

3

6.35 - S. „Nowa Lassie". 6.55 - Film anim. 7.20 - Teleshop. 7.35 - S. „Potajemne sentymenty". 8.00 - S. „Maria Jose". 8.45 - S. „Santa Barbara". 9.35 - S. „Uroczy i dzielni". 10.00 - Opowiedzcie przygody. 10.25 - Bez tabu. 10.55 - TV „Lietuvos rytas". 11.45 - S. „Szpital polowy". 12.10 - S. „Piękność". 13.00 - S. „Policjanci z Miami". 13.45 - Teleshop. 14.15 - S. „Pełna chata". 14.45 - S. „Rycerz na kołach". 15.30 - S. „Santa Barbara". 16.20 - S. „Piękność". 17.10 - S. „Potajemne sentymenty". 17.35 - S. „Uroczy i dzielni". 18.10 - S. „Maria Jose". 19.00 - Wiadomości. 19.20 - Sport. 19.30 - Zgadnij cenę. 20.00 - Film fab. „Rocky IV". 22.00 - Wiadomości. 22.10 - Tangomania. 24.00 - S. „Nowojorscy gliniarze".

8.05 - Z Wilna. 8.20 - Towary i usługi. 8.30 - U „Jabłka". 9.00 - Z Moskwy. 9.10 - W pasażu „Pas Juozapą". 9.20 - Lekarz domowy. 9.50 - Humor. 10.40 - Towary i usługi. 11.00 - Z Moskwy. 11.10 - Dzień po dniu. 13.00 - Z Moskwy. 13.10 - Znak jakości. 13.20 - Dziękuję za zakup. 13.50 - Towary i usługi. 14.00 - Zwycięża najszybszy. 15.10 - Ci, którzy... 15.25 - Kanał muz. 16.00 - Z Moskwy. 16.20 - Patrol drogowy. 16.35 - Podoba się - oglądaj. 17.00 - Show Benny Hilla. 18.00 - Z Wilna. 18.15 - Ci, którzy... 18.30 - Aby Litwie było lepiej. 19.00 - Przegląd wydarzeń tygodnia. 19.30 - Z Moskwy. 20.00 - Show Benny Hilla. 20.55 - Towary i usługi. 21.05 - Program rozrywkowy. 22.00 - Z Wilna. 22.25 - Patrol drogowy. 22.40 - Z Moskwy. 22.50 - Ci, którzy... 23.05 - Radiohity. 0.15 - Zwycięża najszybszy.

16.00 - Linia ogłoszeń. 16.30 - Palmy wileńskie. 17.00 - S. „Zakazana kobieta". 17.50 - Warto odwiedzić. 17.55 - Puls Wilna. 18.05 - Weekendowe imprezy. 18.10 - Terytorium. 18.35 - Auto-Moto-Sport. 19.00 - **Wiadomości (pol.).** 19.10 - S. „Zakazana kobieta". 20.00 - Olicka TV. 20.30 - Warto odwiedzić. 20.35 - Film fab. „Olszański. Czarny zamek". 22.15 - Puls Wilna. **22.25 - Wiadomości (pol.).** 22.35 - Auto-Moto-Sport.

7.00, 10.00, 13.00, 16.00 - Wiadomości. 7.15 - S. „Okrutny anioł". 8.05 - My. 8.45 - Film anim. dla dzieci. 9.00 - Aby pamiętać. 9.40 - Smak. 10.15 - Razem. 13.15 - Film-bajka. 14.30 - Do lat 16 i więcej. 15.00 - S. „Okrutny anioł". 16.15 - Show dżentelmenów". 16.45 - Graj, harmonio. 17.15 - Zdrowie. 17.45 - Pole cudów. 18.45 - Dobranoc, dzieci. 19.00 - Czas. 19.50 - Szósta sprawa Kolumba. 21.15 - Łyżwiarstwo figurowe. 22.35 - Film fab.

5.00 - Witaj, Rosjo. 5.20 - Wszyscy mówią. 5.45 - Telegra. 6.15 - Tysiąc i jeden dzień. 7.15 - Oddział dyżurny. 7.35 - Klub TV. 7.50 - Towary pocztą. 8.00 - S. „Santa Barbara". 8.45 - Muzyka. 9.00, 15.00, 18.00, 22.00 - Wiadomości. 14.05 - Film anim. 14.25 - S. „Pierwsze pocałunki". 15.30 - Wieża. 16.00 - Homeopatia i zdrowie. 16.05 - Melodramat : „Paskudztwo". 17.30 - Film dok. 18.40 - Szczegóły. 18.55 - Anchlage. 20.00 - Ring muzyczny. 21.45 - Oddział dyżurny. 22.30 - Łyżwiarstwo figurowe. 23.35 - Sklep na kanapie.

Gotana
KOSMETYKI
ERIS, URODA, SORAYA, LECHIA, MIRACULUM
Tel./fax 77 16 09
(Zam. B-6)

TVPOLONIA

7.00 - Program dnia. 7.05 - Dziennik krajowy. 7.25 - Sport - telegram. 7.30 - Dom. 7.50 - Grajmy w szachy. 8.00 - Teleprzygoda. 8.30 - „Trzy dni, aby wygrać" - serial prod. franc.-pol. 9.00 - Wiadomości. 9.10 - Zaproszenie - program krajoznawczy. 9.30 - „Matki, żony i kochanki" - serial prod. pol. 10.30 - „Wojsławice" - film przyrodniczy. 11.00 - „Złotopolscy" - serial prod. pol. 12.00 - Wiadomości. 12.10 - Diariusz rządowy. 12.30 - Radość muzykowania. 13.15 - Polska piosenka. 13.35 - Dialogi z przeszłością. 14.05 - Salon Lwowski. 14.20 - Kulisy PRL-u. 14.50 - Danie na weekend. 15.00 - Panorama. 15.20 - Program dnia. 15.30 - Credo - magazyn katolicki. 15.55 - Radość muzykowania. 16.40 - Ala i As. 17.00 - Teleexpress. 17.15 - Hity satelity. 17.35 - Pałer. 18.00 - „Fitness Club" - serial prod. pol. 18.30 - Maska. 19.00 - Tata, a Marcin powiedział. 19.10 - Danie na weekend. 19.20 - Dobranocka. 19.30 - Wiadomości. 19.56 - Prognoza pogody. 20.00 - Sport. 20.05 - „Pan W." - film fab. prod. pol. (1985). 21.05 - Koncert na dwie dychy - laureaci 20-lecia Przeglądu Piosenki Aktorskiej Wrocław'99. 22.00 - Przegląd publicystyczny. 22.30 - Panorama. 22.56 - Prognoza pogody. 23.05 - Ze sztuką na ty. 23.30 - Zapomniani pisarze. 24.00 - Porozmawiajmy. 0.45 - Powitanie widzów ameryk. 0.50 - „Kasztaniaki" - serial anim. dla dzieci. 1.00 - Wiadomości. 1.25 - Sport. 1.29 - Prognoza pogody. 1.30 - „Fitness Club" - serial prod. pol. 2.00 - Maska. 2.30 - Panorama. 2.56 - Prognoza pogody. 3.05 - „Pan W." - film fab. prod. pol. 4.05 - Koncert na dwie dychy - laureaci 20-lecia Przeglądu Piosenki Aktorskiej Wrocław'99. 5.00 - Przegląd publicystyczny. 5.30 - Hity satelity. 5.50 - Danie na weekend. 6.00 - W centrum uwagi. 6.15 - Pałer - program muzyczny. 6.40 - Aukcja - teleturniej.

POLSAT-2

SOBOTA 20 marca

6.00 - 4x4 - magazyn motoryzacyjny. 6.30 - Dyżurny satyryk kraju. 7.00 - „Życie jak poker" - telenowela. 7.30 - 100 proc. dla stu - telezabawa. 8.00 - „Kojak" - serial krym. 9.05 - „Bonanza" - western. 9.55 - „Jednostka marzeń" - serial anim. dla dzieci. 10.20 - „Przygody Hucka Finna" - serial anim. 11.00 - „Tajemnicza wyspa" - serial przyg. 11.25 - „Pacyfic Blue" - serial przyg. 12.30 - „Micaela" - włoska telenowela. 13.35 - Magazyn Motoryzacyjny Młodych. 14.00 - Superstar - program rozrywkowy. 14.30 - Junior - show Jurka Petersburskiego Juniora. 15.00 - Disco Polo Live. 16.00 - „Duet", USA (1991). 18.00 - „Kojak" - serial krym. 19.00 - „Pacyfik Blue" - serial przyg. 19.50 - Informacje. 20.05 - „Nieśmiertelny 3", Kanada-USA (1994). 22.00 - Idź na całość - show z nagrodami. 23.00 - Film. 0.45 - „Pozytywka", USA (1989). 2.50 - Disco Relax.

NIEDZIELA 21 marca

6.00 - Talent za talent - program dla dzieci. 6.30 - Oskar - magazyn filmowy. 7.00 - „Życie jak poker" - telenowela. 7.30 - „Graczykowie" - serial komed. 8.00 - „Kojak" - serial krym. 9.05 - „Bonanza" - western. 10.10 - „Jednostka marzeń" - serial anim. dla dzieci. 10.40 - „Przygody Hucka Finna" - anim. serial dla dzieci. 11.20 - „Tajemnicza wyspa" - serial przyg. 11.40 - „Pacyfic Blue" - serial przyg. 12.40 - „Wesoły wdowiec" - serial komed. 13.15 - „Wojna i pamięć" - epopeja wojenna. 14.15 - „Duet", USA (1991). 16.00 - „Orbitalny posterunek" - serial s-f. 17.00 - „Potężna dżungla" - serial komed. 17.30 - Benny Hill. 18.00 - „Kojak" - serial krym. 19.00 - „Pacyfic Blue" - serial przyg. 19.50 - Informacje. 20.05 - „Scarlet" - serial kostium. 21.05 - „Gorący temat" - serial obycz. 22.05 - „Pierwsza fala" - serial s-f. 23.10 - Film. 1.00 - Makakofonia, czyli Rock M.K.K. 1.30 - Aficionado. 2.00 - Soundtrack. 2.30 - DJ Club. 3.00 - Disco Polo Live.

PONIEDZIAŁEK 22 marca

6.00 - Przytul mnie. 7.00 - Na topie. 7.30 - Link New Look. 8.00 - TV Shop. 8.30 - „Kapitan Jastrząb" - anim. serial dla dzieci. 9.00 - „Grace w opałach" - serial komed. 9.30 - „Scarlet" - serial kostium. 10.35 - „Hill Street Blues" - serial. 11.35 - „Żar młodości" - kanad. serial obycz. 12.30 - Disco Relax. 13.30 - Makakofonia, czyli Rock M.K.K. 14.00 - Szok-blok. 14.30 - Dżana. 15.00 - Piosenka na życzenie. 16.00 - „Domek na prerii" - serial obycz. 17.00 - Informacje. 17.10 - „Kapitan Jastrząb" - serial anim. dla dzieci. 17.35 - „Hill Street Blues" - serial. 18.25 - „Grace w opałach" - serial komed. 19.00 - „Micaela" - włoska telenowela. 19.50 - Informacje. 20.05 - „Szogun" - serial kostium. 21.00 - „Pensjonat Michelle", Kanada (1995). 22.45 - „Pies Baskervillów", Wlk. Brytania (1988). 0.20 - Przytul mnie. 1.20 - Piosenka na życzenie.

WTOREK 23 marca

6.00 - Przytul mnie. 7.00 - Dżana. 7.30 - Szok-blok. 8.00 - TV Shop. 8.30 - „Kapitan Jastrząb" - serial anim. dla dzieci. 9.00 - „Grace w opałach" - serial komed. 9.30 - „Gliniarz i prokurator" - serial krym. 10.35 - „Hill Street Blues" - serial. 11.35 - „Żar młodości" - kanad. serial obycz. 12.30 - „Micaela" - włoska telenowela. 13.30 - Junior - show Jurka Petersburskiego Juniora. 14.00 - Szok - blok. 14.30 - Dżana. 15.00 - Piosenka na życzenie. 16.00 - „Domek na prerii" - serial obycz. 17.00 - Informacje. 17.10 - „Kapitan Jastrząb" - anim. serial dla dzieci. 17.35 - „Hill Street Blues" - serial. 18.25 - „Grace w opałach" - serial komed. 19.00 - „Micaela" - włoska telenowela. 19.50 - Informacje. 20.05 - „Kulisy władzy" - serial sensac. 21.00 - „Oddział poza prawem", USA (1993). 22.45 - „Najemnicy", USA (1994). 0.25 - Przytul mnie. 1.25 - Piosenka na życzenie.

CZWARTEK 25 marca

6.00 - Przytul mnie. 7.00 - Dżana. 7.30 - Szok - blok. 8.00 - TV Shop. 8.30 - „Kapitan Jastrząb" - serial anim. dla dzieci. 9.00 - „Grace w opałach" - serial komed. 9.30 - „Kulisy władzy" - serial sensac. 10.35 - „Hill Street Blues" - serial. 11.35 - „Żar młodości" - kanad. serial obycz. 12.30 - „Micaela" - włoska telenowela. 13.30 - Aficionado. 14.00 - DJ Club. 14.30 - Soundtrack. 15.00 - Piosenka na życzenie. 16.00 - „Domek na prerii" - serial obycz. 17.00 - Informacje. 17.10 - „Sally czarownica" - anim. serial. dla dzieci. 17.35 - „Hill Street Blues" - serial. 18.25 - „Grace w opałach" - serial komed. 19.00 - „Micaela" - włoska telenowela. 19.50 - Informacje. 20.05 - „Real" - serial. 21.00 - „Oddział poza prawem", USA (1993). 23.00 - „Ślepy strach", USA (1989). 1.40 - Przytul mnie. 2.40 - Piosenka na życzenie.

PIĄTEK 26 marca

6.00 - Przytul mnie. 7.00 - Disco Polo Live. 8.00 - TV Shop. 8.30 - „Sally czarownica" - serial anim. dla dzieci. 9.00 - „Grace w opałach" - serial komed. 9.30 - „Real" - serial akcji. 10.35 - „Hill Street Blues" - serial. 11.35 - „Żar młodości" - kanad. serial obycz. 12.30 - „Micaela" - włoska telenowela. 13.30 - Magazyn Motoryzacyjny Młodych. 14.00 - Link New Look. 14.30 - Na topie. 15.00 - Piosenka na życzenie. 16.00 - „Domek na prerii" - serial obycz. 17.00 - Informacje. 17.10 - „Kapitan Jastrząb" - serial anim. dla dzieci. 17.35 - „Hill Street Blues" - serial. 18.30 - „Skrzydła" - serial komed. 19.00 - „Micaela" - włoska telenowela. 19.50 - Informacje. 20.05 - Idź na całość - show z nagrodami. 21.05 - „Doktor Who", USA-Wlk. Brytania, (1996). 23.00 - „Porte des Lilas", Francja (1957). 0.40 - Przytul mnie. 1.40 - Piosenka na życzenie.

Najlepiej jazdy na nartach w górach jest uczyć się w Polsce i Słowacji

Prestiż, moda i szpan

- Samo szusowanie po śniegu sprawia przyjemność. Największą jednak satysfakcję odczuwasz, gdy ktoś podziwia twoją technikę zjazdu ze stoku - tłumaczył wilnianin Edward Wolski, entuzjasta czynnego odpoczynku w górach.

Nie ukrywał, że jazda narciarska w górach to pewien prestiż, moda, szpan. Nie wszyscy mogą sobie na to pozwolić, gdyż niezbędny sprzęt jest dość kosztowny. Ponadto rozkoszować się zjazdami ze stoków górskich można tylko poza granicami Litwy.

Bez pośredników

Sam Edward na „białe szaleństwo" zapadł w wieku 12 lat za sprawą trenera Oskara Gajdamowicza. W czasach radzieckich, gdy skierowania były dość tanie, co roku wyruszał na Kaukaz, czy Karpaty. Sprzęt raczej prymitywny, ale entuzjazm wielki. Nie został wyczynowcem, chociaż brał udział w zawodach republikańskich na Sapieżyńce. Pasja została i pan Wolski wraz z synem Teodorem i małżonką Daliją przynajmniej raz do roku urlop spędzają w górach Słowacji, Polski bądź Austrii.

- Sezon narciarski w górach rozpoczyna się w drugiej połowie grudnia, ale już w listopadzie jestem „chory" - zwierzał się Edward.

- Siedzę w Internecie i przeglądam oferty w serwerach turystycznych. Nie korzystam z pośredników i z firmami turystycznymi kontaktuję za pośrednictwem komputera. Zdaniem fanatyka górskich nart, najbardziej życzliwi są Austriacy. Francuzi i Włosi mniej. Słowacy i Polacy dopiero instalują komputery, chociaż ich oferty są coraz bardziej atrakcyjne i nie tylko ze względu na ceny, ale też i oferowane usługi. Szczególnie dla początkujących.

Nie omijać Polski

Zdaniem górskiego wygi, właśnie stawiający pierwsze kroki narciarze powinni to czynić w Polsce albo Słowacji. W Austrii jest wszystko o wiele drożej i początkujący miłośnik nart po prostu nie wykorzysta w pełni włożonych pieniędzy.

Samo korzystanie z wyciągów w Austrii kosztuje tygodniowo około 200 dolarów.

W Polsce za dzień korzystania z wyciągów płaci się do 10 USD, w Słowacji do 15. Wyżywienie i zakwaterowanie w Austrii jest również znacznie droższe niż w Polsce i Słowacji.

- Niegdyś wszyscy pędzili w Karpaty, teraz do Słowacji, omijając Polskę i to całkiem bezpodstawnie - twierdził Wolski. - Dla początkujących poleciłbym Bukowinę Tatrzańską albo Białkę Tatrzańską - niewielkie „górki" z oświetleniem i sztucznym śniegiem. Dla zaawansowanych - Krynicę i Szczyrk, bo w Zakopanem utrudnieniem mogą być bardzo aktywni „zieloni". Szczególnie pięknie jest tam w końcu marca.

W Słowacji zachęcałbym do czynnego odpoczynku w Liptovskym Mikolaśu, Starym Smokovecu i Łomnicy Tatrzańskiej. Kto chce skorzystać z ich uroku jeszcze w tym roku, musi się pośpieszyć, gdyż sezon trwa do końca marca - poinformował narciarz. - Zresztą, w Austrii jest 8 lodowców, gdzie delektować się zjazdami można przez okrągły rok.

W górach można też zarobić mandat

Pan Wolski nie skąpił też praktycznych porad dotyczących wyposażenia i doboru odpowiedniego ubrania, które jest dość kosztowne, ale niezbędne. W górach wahania temperatury są znaczne, a więc potrzebne są podkoszulki „termo" i kurtki z membraną, równie dobre przy temperaturze plus 15 jak i minus 20 stopni. Potrzebny jest również kombinezon, czapka, okulary, rękawice również z membraną oraz specjalne skarpety - skisoksy. Nart i butów kupować od razu nie trzeba - ze względu na cenę - i najlepiej jest skorzystać z wypożyczalni. Próbować nauczyć się zjeżdżać ze stoku na własną rękę nie warto. Wszędzie są szkoły jazdy i porady instruktora będą przydatne. Najtaniej (10 USD) nauka jazdy w grupie kosztuje w Polsce. Na sprzęcie również trzeba się znać, gdyż narty, kijki, mocowania są dopasowywane konkretnie dla każdego człowieka. Narty i buty narciarskie do jazdy w górach są dość ciężkie, więc przed wyjazdem w góry trzeba nieco poćwiczyć. Szczególnie w dobrej kondycji muszą być nogi. Nie można „ostro" zabierać się do jazdy, gdyż przez następne dni można będzie tylko z kolei podziwiać zjeżdżających i im zazdrościć. Zaawansowani i doświadczeni powinni uważać na szybkość, gdyż w górach Austrii są radary i można zarobić mandat.

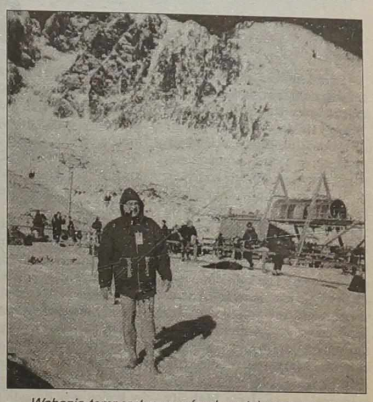

Wahania temperatury w górach są tak znaczne, że można pozwolić sobie na chodzenie... boso. Fot. **archiwum**

Potrzebne są inwestycje

Na Litwie warunków do uprawiania tego sportu raczej nie ma. Tym niemniej, entuzjaści podejmowali próby jego popularyzacji. Przed laty grupa entuzjastów, wśród których był i Wolski, z wysypiska śmieci na Lipówce zrobiła sztuczną górę. Ustawiła wyciągi. Stok góry ma około 300 metrów długości i, zdaniem amatora nart górskich, drugiego takiego na Litwie nie ma. Opiekę nad górą sprawuje klub sportowy „Kalnas". Godzina jazdy z prawem korzystania z dwóch wyciągów, kosztuje 10 litów. Nie jest to interes przynoszący zysk. Wystarcza tego zaledwie na utrzymanie. Entuzjastom z klubu marzą się armatki śnieżne, sprzęt do wyrównywania stoku, barki z kawą i herbatą i wypożyczalnia oraz wiele innych „dodatków". Potrzebne są inwestycje, ale brakuje chętnych wyłożenia grubszej forsy ...

Zygmunt Żdanowicz

Wybór zależy od Ciebie lub jak wybrać wycieczkę!

Wycieczki oraz podróże najlepiej wyglądają w katalogu. Na zdjęciach zawsze świeci słońce, cudowne krajobrazy, plaże, hotele. I przystępne ceny.

Katalog to zawsze jest trick reklamowy, przynęta. Natomiast my jako prości użytkownicy towaru „turystycznego" powinniśmy wyłowić konkrety, odrzucając przymiotniki i mało precyzyjne określenia.

W katalogu powinien znaleźć się adres, telefon organizatora, warunki uczestnictwa, informacje praktyczne i ogólne oraz co jest wliczone i nie wliczone w cenę wyjazdu.

Jeśli tego nie znajdujemy, to źle świadczy o klasie biura.

Blisko!?

Nie wystarczy na przykład uwierzyć, że hotel jest położony blisko plaży, bo ta bliskość jest rzeczą względną i może oznaczać zarówno 200 metrów, jak i 2 km. Zresztą i 200 metrów, jeśli hotel oddziela od plaży ruchliwa szosa, może być bliskością problematyczną.

Podobnie rzecz się ma z wyciągami narciarskimi - dojazd do dolnej stacji kolejki może zabrać aż dwie cenne godziny z każdego krótkiego zimowego dnia.

Jeśli opisywana w katalogu miejscowość jest określana jako spokojna, idealnie nadająca się dla rodzin z małymi dziećmi, istnieje uzasadnione podejrzenie, że jest to zapadła dziura, odległa od wszelkich atrakcji. Z kolei określenia kurort czy znana stacja sportów zimowych mogą oznaczać przeinwestowane wczasowisko bez żadnego lokalnego kolorytu, za to nadmiernie wybetonowane i hałaśliwe.

Tanio!?

W katalogu rzadko określony jest rzeczywisty czy nawet orientacyjny koszt wycieczki. Podawane są tam przykładowe kwoty służące do zachęcenia klientów, a więc jeśli przeczytacie, że „ceny już od ...", bądźcie przygotowani, że po tym zwrocie podano wartość wycieczki w najniższym sezonie, uwzględniającą wszelkie możliwe upusty i rabaty. W realnych cenach wycieczek dokładniej można się zorientować z dołączanych cenników. A i wtedy otrzymamy jedynie podstawę do przemyśleń: drogo czy tanio? Znany i pouczający jest przykład wycieczki Sigmy Travel do Turcji. Większość uczestników uwierzyła, że opłaca z góry pobyt z utrzymaniem, na podstawie małej wzmianki „uroczysta kolacja regionalna w cenie wycieczki". Nikt nie doczytał wydrukowanego drobnym drukiem odnośnika: wszystkie pozostałe we własnym zakresie.

Luksusowo!?

Przy hotelach powinny znajdować się gwiazdki precyzyjnie określające ich kategorię. „Gwiazdkowanie" jest międzynarodowym systemem określania kategorii hotelu. I tak na przykład w hotelu trzygwiazdkowym (* * *) pokój 2-osobowy powinien mieć minimum 14 metrów kwadratowych, klimatyzację w części ogólnodostępnej, telefon, telewizor, radio, biurko i kanapę - dostawkę, zestaw kosmetyczny (mydło, szampon, płyn do kąpieli, ręczniki). W miejscowościach turystycznych, przy hotelu powinny znajdować się korty tenisowe, basen lub plaża, boisko sportowe, ponadto obsługa bagażowa, kasa wymiany walut, punkt pierwszej pomocy, pralnia, kuchnia krajowa i międzynarodowa, oprócz restauracji powinna też być kawiarnia i bar oraz możliwość podawania posiłków do pokojów.

Suto!?

Biura podróży oferują najczęściej wyżywienia typu BB („bed and breakfast" w tłumaczeniu „łóżko i śniadanie"), co oznacza, że mamy zapewnione śniadanie w hotelu. Ważne, jakie ono jest: kontynentalne, złożone z kawy i bułeczki z dżemem (co jest regułą we Francji i Włoszech), czy pełnowartościowe, chociażby typu szwedzki bufet. Inną formą wyżywienia jest MB (halt board, czyli połowa utrzymania) ze śniadaniem i gorącą kolacją. Wtedy jednak należy dodać sobie w pamięci do urlopowego kosztorysu codzienne obiady czy też obfitsze drugie śniadania. W katalogach wielu biur nie jest zaznaczone, jaki rodzaj śniadania będziemy jedli, a jest to, proszę mi wierzyć, spora różnica.

Wszystko!?

Motelowy basen i wstęp na plażę zazwyczaj są bezpłatne. Ale czy także urządzenia plażowe typu parasole, przebieralnie oraz konieczne w wypadku plaż kamienistych i żwirowych leżaki? Cena karnetu narciarskiego często dorównuje kosztowi zakwaterowania, nie należy więc bagatelizować tej pozycji w budżecie zimowego urlopu.

Przy ofertach katalogowych często znajdujemy zwrot „wycieczki fakultatywne". Nie łudźcie się jednak, że np. wypoczywając na plażach greckich bezpłatnie pojedziecie zwiedzać Meteory. Trzeba będzie za to zapłacić na miejscu.

Pod opieką?!

Inny istotny problem to przewodnik. Pilot towarzyszący grupie, nawet jeśli jest erudytą, w większości miejsc po prostu nie ma prawa oprowadzać grup. To, czy biuro zagwarantowało miejscowego przewodnika, może przesądzić o tym, czy z wycieczki rzeczywiście skorzystamy, wyniesiemy odpowiednie wrażenia i wiadomości. Istotne jest też, czy nie każą nam dopiero na miejscu zapłacić za przewodnika. Biura podróży często prowadzą politykę zaniżania ceny wyjściowej, by wystąpić z ofertą konkurencyjną na rynku.

Szybko?!

Warto też krytycznie spojrzeć na program wyprawy. Nie zachwycać się przesadnie faktem, że na jeden dzień zaplanowano wiele atrakcji. Może to oznaczać, że na zwiedzanie np. San Marino czy Wenecji zostanie pół godziny zamiast pół dnia. Nierealny program to lawina spóźnień i totalny niedosyt.

Wreszcie kwestia transportu. Nawet w wypadku tzw. dojazdu własnego wyjaśnienia wymaga kwestia, czy kiedy już dojedziecie własnym samochodem, będziecie go mieli gdzie zaparkować. A jeśli jest parking hotelowy, to czy wliczony w cenę. Jeśli płatny dodatkowo - to ile kosztuje? O autokarach już pisaliśmy, ale i tutaj wypada przypomnieć, że żadnych przymiotników typu luksusowy czy komfortowy nie można kupować w ciemno. Konkrety to: marka, wiek, wyposażenie, obsługa na pokładzie, kawa, herbata, napoje - w cenie czy płatne osobno i po ile.

Transport lotniczy też miewa swoje pułapki. Biuro najczęściej zapewnia transfer z lotniska do hotelu i odwrotnie, ale lepiej się upewnić. Zdarzają się nieporozumienia z tzw. opłatą lotniskową.

Bezpiecznie?!

Ostatnią, ale nie najmniej ważną kwestią jest ubezpieczenie. Nie zawsze obowiązkowe, ale zawsze racjonalne, jako że zarówno zagubienia bagaży, jak i przypadłości zdrowotne chodzą po turystach. I tu uwaga - często ubezpieczenie mieści się w ofercie biura, ale jest to zazwyczaj najtańsza z możliwości, dająca niewiele poza dobrym samopoczuciem, bowiem ceny usług medycznych na zachodzie są bardzo wysokie i jeśli, nie daj Boże, mamy poważny wypadek, wymagający dłuższego leczenia szpitalnego i transportu lotniczego do kraju, to suma ubezpieczenia może nie wystarczyć i wtedy mamy duży kłopot.

Zaufanie?!

Dopiero wtedy, kiedy już wyjaśnione zostaną wszelkie wątpliwości, można przystąpić do porównywania ofert znajdujących się na rynku. Dobrą okazją są wszelkiego rodzaju targi i giełdy turystyczne, gromadzące z reguły firmy już zweryfikowane przez rynek. Decydując się na wyjazd z wybranym przez nas biurem, warto jest popytać o opinię, zwłaszcza, gdy z usług danego biura korzystamy po raz pierwszy. W końcu gra idzie nie tylko o niemałe pieniądze, ale i o nasz cenny czas, marzenia, upragniony wypoczynek.

Magazyn turystyczny „PODRÓŻE"

Opracowanie:

Władysław Pietkiewicz

Nie warto od razu wpadać w czarną rozpacz

Sposób na blokadę

Przed dwoma miesiącami pisaliśmy na temat parkowania samochodów w stolicy. Wówczas to Tomas Daškevičius, dyrektor „Komunalinis ūkis" , spółki samorządu m. Wilna, za pośrednictwem prasy zwrócił się z apelem do niezdyscyplinowanych kierowców, by przyzwyczaili się do zła koniecznego i płacili za parking w miejscach płatnych, jak to się robi na całym świecie. W przeciwnym razie koło samochodu zostanie zablokowane. Uwolnienie z żelaznej pułapki kosztuje 50 litów. W ubiegłym roku w ten sposób ukarano 16 400 kierowców. Przytoczone cyfry budziły podziw, a ostrzeżenie, że za samowolne usunięcie blokady grozi grzywna w wysokości 500 litów - grozę.

Jak się jednak okazuje - jest sposób na blokadę koła. Doświadczeni, a cwani kierowcy stolicy radzą dwa wyjścia z bezwyjściowej sytuacji.

Fifty - fifty

Pierwszy sposób to tzw. dogadanie się. Sposób ten pasuje do sytuacji, gdy jedna z ośmiu krążących po mieście brygad dopiero co założyła żelazne kleszcze na koło waszego samochodu. Najważniejsze, by czerwony mikrobus z ciemnymi firankami nie odjechał za daleko. Kontrolerzy to ludzie, a człowiek z natury jest grzeszny, więc prawie zawsze można się dogadać o „podziale" 50-litowej kary za brak biletu parkingowego. 30 - 20 litów do łapy i wszyscy są zadowoleni z cichej transakcji.

Gorzko doświadczeni kierowcy uprzedzają jednak przed popularnym do niedawna sposobem - wypuszczeniem powietrza z opony, zdjęciem i wrzuceniem do bagażnika niespodziewanej pułapki. Niech was Najwyższy uchroni przed takim pomysłem. Rozeźleni kontrolerzy na pewno powiadomią o tym policję drogową, która w końcu was dopadnie i ukarze. Rozdrażnienie pracowników „Komunalinis ūkis" jest jak najbardziej zrozumiałe - w ten sposób stracili już kilkadziesiąt blokad.

Cierpliwość popłaca

Drugi sposób - na wypadek, kiedy jest już za późno - koło zablokowane, a czerwona nalepka na szybie informuje, gdzie należy zadzwonić, by po uiszczeniu kary, jechać dalej w świat.

Jak twierdzą Paulius N. i Siergiej S., którzy nie raz i nie dwa wpadali w sidła kontrolerów na ulicy Bokšto i alei Giedymina, nie warto od razu wpadać w czarną rozpacz na widok unieruchomionego auta. Czas leczy rany, w tym wypadku dosłownie. Trzeba po prostu obrócić się na pięcie i udać się na załatwianie własnych spraw ... pieszo. Samochodu z takim „breloczkiem" nikt na pewno nie ukradnie. Do wieczora. A wieczorem, po zakończeniu dnia pracy, czyli po 17, zazwyczaj następuje czas cudów - blokady i jaskrawoczerwone nalepki znikają jak kamfora. Tylko siadać i jechać (co najważniejsze - z czystym jak łza sumieniem)!

Rozwiązanie cudownej zagadki jest proste - kontrolerzy wolą nie zostawiać na noc kleszczów blokady, ponieważ nie mają stuprocentowej pewności, że rano je znajdą. Więc wolą sami się nimi zaopiekować. Rano nastąpi nowy dzień pracy i potrzebne będą wszystkie „sieci" na niezdyscyplinowanych kierowców.

Aleksander Borowik

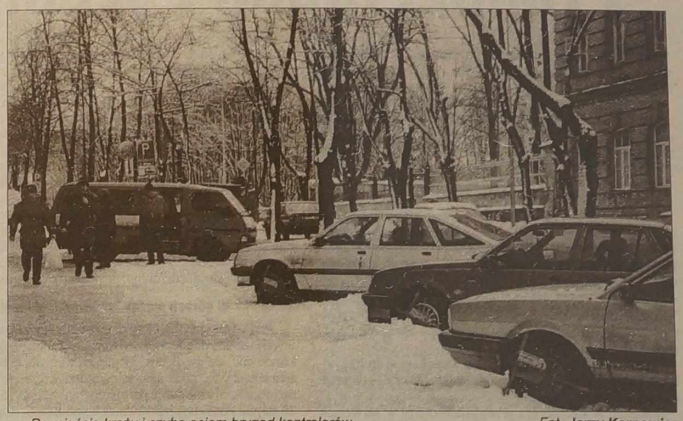

Po mieście krąży i czyha osiem brygad kontrolerów. *Fot. Jerzy Karpowicz*

Uwaga, kierowcy!

Pieszy skrzydeł nie ma

Na Litwie w stu wypadkach samochodowych ginie około 20 osób. Na drogach krajów Unii Europejskiej, do której tak dążymy - przeciętnie 3,5. W latach 1987-1996 na naszych drogach oraz ulicach poniosło śmierć 8197 osób i 50683 doznało obrażeń. Można więc twierdzić, że w ciągu niespełna 10 lat w wyniku wypadków drogowych w większym lub mniejszym stopniu ucierpiała połowa mieszkańców takiego miasta jak np. Poniewież. W 1986 r. tylko pieszych zginęło 238, a kierowców - 173.

Na tak małe państwo jak Litwa, te liczby są bardzo duże i zastraszające.

Bezpieczeństwo ruchu - to problem bardzo aktualny. Nawet nie problem, lecz istna wojna z ogromnymi stratami materialnymi i moralnymi. A kto i w jakim stopniu może ocenić największy skarb człowieka - życie? Ileż łez i bólu kosztuje śmierć bliskiej osoby! Właśnie to skłoniło do przypomnienia i skomentowania dla czytelników niektórych punktów przepisów ruchu drogowego, które najczęściej łamią kierowcy, prowadzący do wypadków.

Na ulicach miast zauważyliśmy i sami przekonaliśmy się, że kierowcy pojazdów motorowych nie przepuszczają pieszych. Chcę przypomnieć założenia punktu 4.1 przepisów ruchu drogowego: wjeżdżając na drogę ze znajdujących się obok terytoriów lub zjeżdżając z drogi (rys. 1), kierowca powinien przepuścić pieszych, których kierunek poruszania się przecina.

Kierowca również powinien, skręcając w prawo lub w lewo na skrzyżowaniu (rys. 2), przepuścić pieszych, którzy wkroczyli na jezdnię, i we wszystkich przypadkach - jadąc na wstecznym biegu. Ponadto do przepuszczenia pieszych w tych sytuacjach zobowiązują punkty 12.3 oraz 12.4 przepisów ruchu drogowego.

Kierowca, zbliżając się do nieregulowanego przejścia dla pieszych, powinien zwolnić lub zatrzymać się, aby przepuścić pieszego, który wkroczył na pas jezdni i w którym porusza się samochód (rys. 3, 4).

Jeśli przed przejściem dla pieszych zatrzymał się środek transportu, jadący sąsiednim pasem, kierowca powinien się zatrzymać i znów ruszyć dopiero po przekonaniu się, że na przejściu nie ma pieszych, którym mógłby przeszkodzić lub spowodować zagrożenie. (rys. 5).

Kierowca samochodu A, widząc, że na oznaczone przejście wkroczył pieszy, zgodnie z przepisami ruchu drogowego powinien się zatrzymać przed przejściem i przepuścić pieszego. Kierowca samochodu B powinien się zatrzymać (niezależnie od tego, czy są na przejściu piesi, czy ich widzi). Ta sytuacja jest bardzo niebezpieczna i kierowca powinien zachować wyjątkową uwagę. Na naszych ulicach nierzadko widzimy, że wymagania tego punktu są ignorowane.

Kierowcy zabrania się wjazdu na przejście dla pieszych, jeśli za nim jest skupisko, z powodu którego należałoby się zatrzymać, a zatrzymany pojazd zawadzałby pieszym (rys. 6).

Siadając za kierownicą lub idąc pamiętajmy o wymaganiach przepisu ruchu drogowego, chrońmy zdrowie i życie własne oraz innych uczestników ruchu.

Algimantas Maulius,
komisarz inspektor, st. wykładowca Akademii Prawa

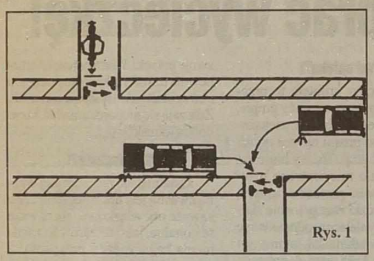

Rys. 1

Kierowcy motocykla i samochodu powinni przepuścić pieszych

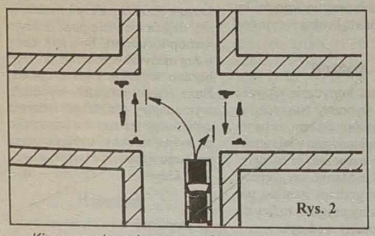

Rys. 2

Kierowca, skręcając w prawo i lewo, nie ma pierwszeństwa, przepuszcza pieszych, a dopiero potem kończy manewr.

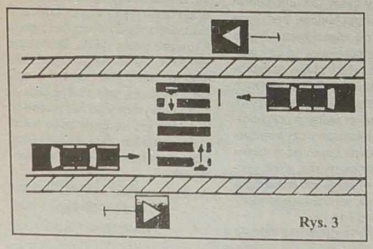

Rys. 3

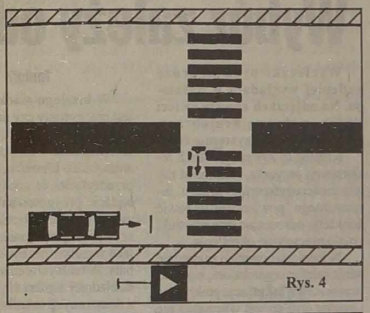

Rys. 4

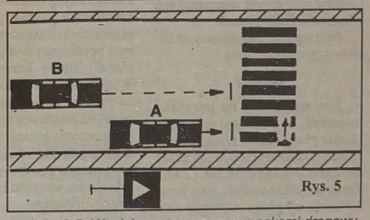

Rys. 5

Rys. 3-5. W miejscu, oznaczonym znakami drogowymi 533, 534 oraz mającym oznakowanie 1.13.1, 113.2 (zebra), kierowcy powinni się zatrzymać i przepuścić pieszych, którzy wkroczyli na jezdnię.

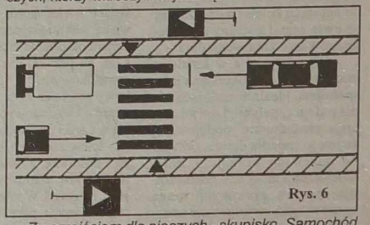

Rys. 6

Za przejściem dla pieszych - skupisko. Samochód osobowy nie może wjechać na przejście, gdyż zawadzałby pieszym w przejściu ulicy.

„Transmitas-Iveko" - mistrzem rej. wileńskiego

Drużyna „Transmitas-Iveko" z Niemenczyna została pierwszym w historii mistrzem rejonu wileńskiego w halowym mini-futbolu pokonując w finale po wyrównanej grze drugą niemenczyńską ekipę „Ulker".

W zespole mistrzów rejonu wyłoniono najlepszego piłkarza oraz strzelca turnieju. Pierwszym został Radik Czepulkowski (pierwszy od lewej), miano snajpera przyznano Jurkowi Paszkowskiemu (pierwszy od prawej) strzelcowi czterech i więcej goli w meczu.
Fot. **archiwum**

W małym finale, w spotkaniu za trzecie miejsce drużyna „Ruswa" z Rukojń pokonała piłkarzy „Awieczko" z Kalveliai.

Udział w mistrzostwach rejonu wileńskiego w mini-futbolu wzięło 9 drużyn. Rywalizację przeprowadzono w dwóch grupach, z których po dwie czołowe drużyny awansowały do tury finałowej . W półfinałowych spotkaniach obie drużyny z Niemenczyna pokonały swoich przeciwników z Rukojń i Kalveliai. Finał imprezy rozegrano w Niemenczynie.

Organizatorem pierwszego czempionatu rejonu wileńskiego był Wydział Informacji, Turystyki i Sportu Samorządu rejonu.

Lewis wątpi w rewanż

Lennox Lewis powiedział, że Evander Holyfield dba tylko o pasy mistrza świata boksu zawodowego, które właściwie należą się jemu i nie jest przekonany, czy Amerykanin naprawdę chce rewanżu.

Fot. **EPA - ELTA**

„W tej chwili ma on moje pasy mistrzowskie. To są moje pasy, tylko chwilowo w jego posiadaniu" - powiedział Lewis **(na zdjęciu)** po powrocie z Nowego Jorku. „Jeśli Evander jest mężczyzną, powinien przyznać, że dostał baty i dać mi te pasy, ale to nie jest postać tego formatu" - dodał Lewis.

Promotor brytyjskiego pięściarza Panos Eliades oświadczył, że wątpi, czy Holyfield naprawdę chce rewanżu. „Nie wiem, czy chce on walczyć z Lennoxem. Zażyczył sobie znacznie więcej pieniędzy niż zarobił za ostatnią walkę" - powiedział Eliades.

Poinformował też, że obóz Lewisa zwrócił się do wszystkich trzech światowych organizacji boksu zawodowego, by zmusić Holyfielda do ponownej walki z Lewisem. Lewis z kolei, obwiniając sędziów o niekompetencję, przyrzekł, że użyje swych pięści, by dokończyć robotę, którą zaczął w Nowym Jorku.

Kaczanowski wśród zwycięzców Biegu Piastów

Marian Kaczanowski, zawodnik z rejonu wileńskiego, został jednym ze zwycięzców (zresztą nie po raz pierwszy) narciarskiego Biegu Piastów, który w Jakuszycach był zorganizowany już po raz 23. M. Kaczanowski swój szósty start na 50 km w tej imprezie sfinalizował zdobywając dwa Puchary. Pierwszy - Puchar Związku Nauczycieli za wywalczenie trzeciego miejsca wśród szkoleniowców oraz Puchar organizatorów dla najlepszego zawodnika z zagranicy za zdobycie 22 miejsca.

Trasę 50 km M. Kaczanowski pokonał w ciągu 2 godz. i 40 minut.

Na tym dystansie zwyciężyli przedstawiciele gospodarzy imprezy Dorota Dziatkowiec (Miłków) i Henryk Gazurek (Istebna). Na dystansie o połowę krótszym - Tomasz Kałużny (J. Góra) i Czeszka Heidi Suchankova.

Do biegu wystartowało prawie 2000 osób z 18 krajów, w tym 1161 na 50 km. Biuro Biegu Piastów odebrało zgłoszenia m. in. z USA, Austrii, Niemiec i Rosji. Najstarszym uczestnikiem był 90-letni Niemiec Kaus Fritz, a najmłodszym 9-letni Maciej Starega z Siedlec.

Na starcie 50 km dystansu, oprócz Kaczanowskiego stanęło jeszcze dwóch weteranów delegacji litewskiej - Józef Szuszkiewicz (7 występ) i Stanisław Siwski (5 występ w imprezie). J. Szuszkiewicz finiszował tym razem na 197 pozycji.

O udanym starcie mogą mówić też Mantas Talaczka i Jonas Vilūnas z Wilna zajmując odpowiednio 43 i 53 miejsca. Pozostali narciarze z Litwy zajęli miejsca w trzeciej i czwartej setce.

Przed głównym biegiem, dzień wcześniej, w sobotę rozegrano bieg na 10 km młodzieży szkolnej (zawody będące pilotem Biegu Piastów - swoiste preludium).

Zwyciężył wilnianin Piotr Giedwicz z Wilna **(na zdjeciu po lewej z nartami)** Właściwie nasi młodzi narciarze mogą mówić o triumfie absolutnym. Trzecie miejsce wywalczył także nasz zawodnik - Jarosław Żuromski, a czwarte Aleksander Goriakin z Wilna.

Organizatorem wyjazdu delegacji litewskiej (narciarzy z Wilna i rejonu wileńskiego) na 23 Bieg Piastów był wydział Informacji, Turystyki i Sportu Samorządu rejonu wileńskiego z Antoniną Połtawiec i Józefem Szuszkiewiczem na czele.

Tegoroczna edycja imprezy w Januszycach była od początku ukierunkowana przez organizatorów na wejście tej imprezy do światowego cyklu Worldlopped.

W trakcie zawodów obserwatorzy z Worldlopped mieli, niestety, nieco zastrzeżeń. Jakie będzie ich stanowisko w związku z niedociągnięciami organizatorów, dowiemy się w lipcu br., kiedy to zostanie przedstawione ich oficjalne stanowisko.

Niezależnie od ich decyzji członkowie delegacji litewskiej do organizatorów zastrzeżeń żadnych nie mieli, a o imprezie wypowiadali się jak z najlepszej strony.

Marian Kaczanowski. *Fot.* **archiwum**

Sylwetka:

Urodzony 13 kwietnia 1957 roku.

Sukcesy: Absolutny mistrz Litwy w biathlonie w 1981-82 r.

Wielokrotny mistrz Litwy oraz zwycięzca spartakiad i Pucharów Litwy w latach 1974-83.

Mistrz był. Związku Radzieckiego w biathlonie na dystansie 25 km z 1981 r. oraz zdobywca brązowych medali w sztafecie 4x7,5 km i biegu na 25 km w 1980 roku.

Triumfator międzynarodowych zawodów rozegranych w Niemczech w 1979-80 roku, a także w Czechach z 1976 roku.

Od 1985 r. jest wykładowcą wychowania fizycznego w Niemenczyńskiej Szkole Średniej nr 1 oraz trenerem miejscowej sekcji narciarskiej.

W br. jego wychowankowie w mistrzostwach szkół Litwy zajęli 4 miejsce, a wychowanki 7. W mistrzostwach kraju szkół sportowych jego podopieczne uplasowały się na 4 miejscu , z kolei chłopcy na 5.

Pierwszym trenerem M. Kaczanowskiego jest Julia Stašelienė.

Chelsea coraz bliższa zatrzymania Pucharu

Chelsea Londyn, Real Mallorca, Lokomotiw Moskwa i Lazio Rzym - to drużyny, które w półfinale Pucharu Zdobywców Pucharów mają do wyjaśnienia jedno i najważniejsze pytanie - które z nich zagrają o pucharowe trofeum?

Pucharu bronią piłkarze londyńskiej Chelsea, a do 1/2 finału awansowali bez większego trudu. W rewanżowym meczu ćwierćfinałów PZP pokonali na wyjeździe 3:2 Valerengen Oslo i to mając trzybramkową zaliczkę z pierwszego spotkania. Chelsea wszelkie nadzieje Norwegów na odrobienie strat rozwiała w rewanżu w piętnaście minut. Tyle bowiem potrzebowała czasu ta drużyna, by uzyskać prowadzenie 2:0.

„Trudno znaleźć motywację do gry, gdy tak szybko traci się dwie bramki"- skomentował później napastnik Valerengen Pascal Simpson.

Wprawdzie norweskim piłkarzom udało się strzelić dwie bramki, ale kolejna stracona własna i w sumie ich pięciobramkowy deficyt wyraźnie wskazał, która z drużyn zasłużyła na dalszą grę.

Lazio Rzym już w pierwszym meczu praktycznie zapewniło sobie awans do półfinału, wygrywając na wyjeździe 4:0. Włoska drużyna w rewanżu nie pozostawiła rywalom złudzeń kto jest lepszy, pokonując Panionios 3:0.

Pierwsza połowa zakończyła się bez bramek i dopiero w 70. minucie Czech Pavel Nedved zdobył bramkę. Gol wyraźnie zachęcił gospodarzy do kolejnych akcji, bowiem siedem minut później było już 2:0. Tym razem Dejan Stankovic strzałem z dwunastu metrów umieścił piłkę w siatce rywali.

Zrezygnowani goście nie próbowali już nawet atakować bramki Lazio. Włoski zespół nie zamierzał jednak poprzestać na dwóch golach. W 82 minucie De la Penie ustalił wynik na 3:0.

O sile włoskiego zespołu świadczy fakt, że jego trener Sven Goran Eriksson posadził na ławce rezerwowych takie sławy, jak Marcelo Salas, Christian Vieri i Roberto Mancini. Nawet bez nich rzymska drużyna bez trudu zdołała wygrać mecz.

Także Lokomotiw awans do półfinału zapewnił sobie praktycznie już w pierwszym spotkaniu, które wygrał 3:0. Była to dla Maccabi zbyt duża strata do odrobienia, nawet na własnym terenie, przegrywając w końcu 0:1.

Ta jedyna bramka padła w 72. minucie spotkania. Na pole karne rywali wbiegł z piłką Igor Czugajnow, który został sfaulowany przez Alona Haraziego. Poszkodowany ustawił piłkę na 11. metrze i nie dał szans bramkarzowi gospodarzy Nirowi Davidovichowi.

Po bezbramkowym remisie sprawa awansu była otwarta w meczu Mallorca-Varteks. Faworytem była drużyna hiszpańska, która wykorzystała atut własnego boiska, wygrywając 3:1.

W pierwszej połowie nie padła żadna bramka, głównie dzięki bardzo dobrej grze obrony Varteksu. Gospodarze skutecznie zaatakowali dopiero po zmianie stron. Najpierw w 53. minucie Ariel Ibagaza głową zdobył prowadzenie. Dwie minuty później było już 2:0, a na listę strzelców wpisał się Velkjo Paunovic, wykorzystując błąd bramkarza gości Marijana Mrmica.

Po upływie kolejnych dwudziestu minut trzecią bramkę dla drużyny z Majorki zdobył Dani Garcia. 25 minut to było zdecydowanie za mało dla piłkarzy Varteksu na odrobienie strat. Zdołali zdobyć tylko jednego gola, a strzelcem honorowej bramki dwie minuty przed zakończeniem meczu był Andrija Balajic.

* * *

Wczoraj w Genewie odbyło się losowanie półfinałów rozgrywek o europejskie puchary w piłce nożnej.

Wyniki losowania (na pierwszym miejscu gospodarze pierwszych spotkań):

Puchar Europy (Liga Mistrzów):

Manchester United - Juventus Turyn
Dynamo Kijów - Bayern Monachium

Mecze półfinałowe zostaną rozegrane 7 i 21 kwietnia

Puchar Zdobywców Pucharów:

Chelsea Londyn - Real Mallorca
Lokomotiw Moskwa - Lazio Rzym

Terminy półfinałów: 8 i 22 kwietnia

Puchar UEFA:

Atletico Madryt - AC Parma
Olympique Marsylia - FC Bologna

Terminy: 6 i 20 kwietnia

Terminy finałów:

Puchar Europy:

26 maja 1999, stadion Nou Camp w Barcelonie. Gospodarzem meczu będzie zwycięzca rywalizacji piłkarzy MU -Juventus

PZP: 19 maja 1999, stadion Villa Park w Birmingham. Gospodarz finału: zwycięzca rywalizacji Chelsea - Real

Puchar UEFA: 12 maja 1999, stadion Łużniki w Moskwie. Gospodarz meczu finałowego: zwycięzca rywalizacji Atletico -Parma.

Na podstawie **inf. PAP, ELTA i wł.** przygotował **Andrzej Ratkiewicz**

Święto weteranów Koalicji Antyhitlerowskiej rejonu wileńskiego

Dwa jubileusze

Wczoraj w samorządzie rejonu wileńskiego licznie zebrali się weterani drugiej wojny światowej, uczestnicy koalicji antyhitlerowskiej. Mieli ku temu dwa powody: 20-lecie swej organizacji oraz 75-lecie jej prezesa Mikołaja Filipowicza.

Na uroczystość przybyli, między innymi, ambasador Rosji na Litwie Iwan Mozel, zastępca przewodniczącego Republikańskiego Komitetu Weteranów Wojny Stanislovas Raguotis, wicemer rejonu wileńskiego Jan Sinicki, prezes Wileńskiego Rejonowego Oddziału ZPL Waldemar Tomaszewski.

Stanislovas Raguotis pokrótce scharakteryzował sytuację, jaka wytworzyła się wokół weteranów wojny. Teraz na Litwie zostało ich tylko 15 000. Wielu wyjechało do Rosji, Białorusi, na Ukrainę. Wielu też odeszło na zawsze.

- Naszym zadaniem jest dowieść - mówił S. Raguotis - że my nie jesteśmy okupantami, jak mianuje nas wielu przedstawicieli koalicji rządzącej. Tylko nieliczni opozycyjni posłowie na Sejm, dodatnio oceniają nasz udział w obronie ziemi ojczystej przed hitlerowcami. Zmian można się spodziewać jedynie po nowych wyborach - dodał S. Raguotis. Pozdrowił on jubilata w imieniu Komitetu, wręczył wiązankę kwiatów i opasał tradycyjną wstęgą narodową.

Ambasador Rosji Iwan Mozel (od prawej) z Nikołajem Bułanowem i Mikołajem Filipowiczem tuż przed rozpoczęciem uroczystości.
Fot. ***Wiktor Żarnosiekow***

- Żeby wasze dzieci i wnuki nigdy nie przeżyły tego, co przypadło nam w udziale - powiedział do weteranów wojny wicemer rejonu Jan Sinicki. Pozdrawiając M. Filipowicza w imieniu samorządu rejonu wręczył mu upominek - ręczny zegarek. Ambasador Rosji I. Mozel stwierdził, że 20-lecie organizacji weteranów jest znamienną datą, która budzi refleksje. Większość z nich żyje teraz wspomnieniami przeszłości. Powiedział też, że doskonale zna trudną sytuację i odczuwa sprawiany weteranom ból, gdy ich nazywają okupantami, poddają nagonce. Szczególnie przykry wypadek miał miejsce 10 marca, gdy w rejonie okmiańskim zniszczono 30 grobów żołnierzy radzieckich. - Nie można mścić się na zmarłych - mówił ambasador. - Historii nie wolno „przekroczyć". Trzeba ją pamiętać, ale jednocześnie patrzeć i iść do przodu.

Sytuację w Komitecie Weteranów Koalicji Antyhitlerowskiej w rejonie wileńskim pokrótce przedstawił jego prezes Mikołaj Filipowicz. Weteranom wręczono po symbolicznym kwiatku. Potem uczniowie Wileńskiej Wyższej Szkoły Rolniczej wystąpili z koncertem.

Danuta Danowska

Nietypowa rozprawa

(Dokończenie ze str. 1)

Te instytucje państwowe oskarżyły „Kulanos Radijas" o działalność naruszającą prawo litewskie. Obecny na sali przedstawiciel Komisji oświadczył sędziemu, że spółka retransmitując program rozgłośni radiowej z Rosji narusza prawo administracyjne, ponieważ nie ma odpowiednich zezwalających na to dokumentów. Pracownicy Służby Częstotliwości gorąco poparli swego „kolegę".

Na podstawie powyższych zarzutów, funkcjonariusze policji 15 marca br. sporządzili protokół, w którym zarzuca się Stasysowi Mostvilasowi, dyrektorowi spółki, naruszenie prawa administracyjnego Litwy. Prawdziwa heca rozpoczęła się, kiedy Mostvilas stwierdził, że osobiście nie złożył podpisu na protokole, tylko na jego kopii. „Funkcjonariusz, który spisywał protokół, nie wyjaśnił mi, że muszę podpisywać oryginał" - oznajmił dyrektor. Rozpoczęły się gorączkowe poszukiwania „pechowego" funkcjonariusza. Po chwili blady inspektor zjawił się na sali. I tu zdarzył się epizod warty najlepszej komedii - okazało się bowiem, że funkcjonariusz zapomniał ... złożyć własny podpis na protokole. „Popełniłem błąd" - stwierdził ze skruchą.

Adwokat spółki „Kulanos Radijas" oznajmił sądowi i licznie zebranym na sali dziennikarzom, że taki protokół jest „kawałkiem papieru, niczym więcej". Podkreślił też, że oskarżanie „Kulanos Radijas" o działalność niezgodną z prawem jest bezpodstawne, ponieważ „wszystkie potrzebne dokumenty zostały złożone".

Sprawę zamknięto. Ciekawe jak na długo, ponieważ „Russkoje Radio" jest przysłowiową „kością w gardle" dla niektórych rozgłośni radiowych i instytucji państwowych.

Sabina Kozłowska

Koncert chóru G. Cytowicza

W niedzielę br. o godz. 17.00 w Pałacu Kultury Związków Zawodowych (ul. V. Mykolaičio-Putino 5) odbędzie się koncert Białoruskiego Państwowego Akademickiego Chóru Ludowego im. G. Cytowicza.

Występy gościnne znanego zespołu organizuje Zrzeszenie Białoruskich Organizacji Społecznych na Litwie przy poparciu Ambasady Republiki Białorusi w Republice Litewskiej. Wstęp wolny.

L. Muraszka,
prezydent Zrzeszenia

Tym razem o ochronie zabytków

O nawiązywaniu nowych kontaktów polsko-litewskich ostatnio wiele się słyszy. O wspólnych projektach, wymianie obustronnych doświadczeń. Wczoraj zorganizowano międzynarodowe seminarium z udziałem specjalistów ochrony zabytków Litwy i Polski. Polscy specjaliści ochrony, konserwacji i restauracji drewna wygłosili referaty na tematy działalności instytucji ochrony zabytków kulturalnych w Polsce, o pracach konserwatorskich drewna w Żułowie (Ukraina) i in. Dziś i jutro specjaliści tej branży będą zwiedzać litewskie zabytki drewniane, wymagające obecnie restauracji. Obie strony - litewska i polska - wyraziły nadzieję, że zostanie utworzony wspólny projekt i utrzymywane dalsze kontakty.

Do tego tematu jeszcze powrócimy na łamach naszego dziennika.

A.S.

U uciekinierów zaczął się „kryzys duchowy"

W czwartek około godz. 21 w areszcie kowieńskiej policji medycy musieli przy pomocy zastrzyków uspokajać zatrzymanych niedawno zbiegów: Egidijusa Panavasa i Witalija Dmitroczenkowa, którzy skarżyli się na bezsenność, uczucie lęku.

Zatrzymani i jeszcze czterech ich sąsiadów 8 marca br., po wyłamaniu dziury w suficie, zbiegli z aresztu. Pięciu uciekinierów już ujęto. Na wolności przebywa jeszcze Vitalijus Gruzincevas. Przypuszcza się, że organizatorem ucieczki był jeden z „niespokojnych" - Dmitroczenkow. Zdaniem pracowników aresztu, gdy zatrzymani ponownie znajdują się pod ich opieką, wtedy często ogarnia ich „kryzys duchowy".

(BNS)

Tragedia ta wstrząsnęła nie tylko Trokami, ale też całą Litwą

Ofiara czy morderca

We wtorek, 16 marca br., w domu przy ulicy Kranto, w Trokach policja znalazła zwłoki 4-letniej Brigity i jej matki, 38-letniej Birute Jackevičienė oraz żywego, ale z przeciętymi żyłami i wykrwawionego ojca i męża, Mindaugasa Jackevičiusa.

Dzisiaj zwłoki Birutė Jackevičienė i jej córeczki zostaną przewiezione do rodzinnych Šakiai, gdzie będą pochowane na miejscowym cmentarzu. Przebywający w szpitalu M. Jackevičius nie wyraził żadnej chęci uczestniczenia w pogrzebie rodziny.

Tragedia rodziny Jackevičiusów nie rozegrała się w ciągu kilku minut, ani godzin. Przypuszcza się, że śmierć zajrzała do ich domu już w sobotę, 13 marca. Prokurator Sergiejus Milovas, który prowadzi dochodzenia w tej sprawie, poinformował, że 4-letnia Brigita zmarła na skutek uduszenia poduszką. „Czteroletnie dziecko na pewno nie mogło zrobić tego samo, w tym wypadku jest wszystko jasne" - mówi. Nie wyklucza się, że śmierć dziewczynki mogła nastąpić już w sobotę. Przyczyną śmierci B. Jackevičienė było uszkodzenie lewego płuca i aorty ostrym przedmiotem, zapewne nożem. Ofiara miała trzy rany kłute w okolicy klatki piersiowej. W tej chwili rozpatrywane są dwie wersje: samobójstwa i zabójstwa. Mindaugas Jackevičius, mąż Birutė i ojciec Brigity twierdzi, że razem z żoną postanowili odejść z tego świata i żona poprosiła go, aby jej w tym pomógł. Przeciwko niemu wysunięto oskarżenie na podstawie punktów 2 i 13 artykułu 105 KK RL, o dwa zabójstwa, w tym jedno - dziecka. „Dziecko zostało uduszone, natomiast zabójstwo żony, jeżeli nawet o to prosiła, w każdym razie jest - przestępstwem" - uważa prokurator S. Milovas.

Wołanie o pomoc

We wtorek, 16 marca około godziny 16 M. Jackevičius z przeciętymi żyłami nadgarstków i zgięcia łokci trafił do szpitala w Trokach. Początkowo zadzwonił do koleżanki żony Mildy Dubinskienė i powiadomiwszy ją, że żona z córką nie żyją, poprosił o pomoc. Następnie przez lufcik w oknie zaczął wołać sąsiadkę Aldonę Kliucevičienė, która sprzątała w ich domu i doglądała dziecko. Nie było w tym czasie jej w domu, ale kiedy po 20 minutach pani Aldona poszła do sąsiadów, tam już była policja i pogotowie. Koleżanka była pierwsza. Wszedłszy do domu pełnego krwi zadzwoniła o pomoc.

Zdaniem lekarzy

Mindaugas Kasparavičius, kierownik oddziału chirurgii w szpitalu trockim, po zbadaniu ran M. Jackevičiusa stwierdził, że pochodzą one sprzed 2-3 dni. Rany niezbyt głębokie już nie krwawiły, bo krew spłynęła i w niektórych miejscach rozpoczynał się proces zakażenia. Pacjent był przytomny. Ciśnienie i tętno miał normalne. Nic nie wskazywało na stan nietrzeźwy pacjenta. Wyniki analizy krwi na zawartość w niej alkoholu jeszcze nie nadeszły. U chorego rozpoczęła się wtórna anemia po wykrwawieniu. We czwartek przetoczono mu krew. M. Kasparavičius uważa, że M. Jackevičius powinien zostać w szpitalu przynajmniej do końca tygodnia. Zdaniem psychiatry, który go konsultował, wcale nie chciał umierać. M. Jackevičius mówił o próbie otrucia się tabletkami nasennymi. Połknęli ich 3 razy mniej niż wynosi śmiertelna doza, żadnego więc skutku nie było.

Dobrzy sąsiedzi

- Straciliśmy w życiu wszystko - powiedział lekarzowi M. Jackevičius. Przed 10 laty pracował jako trener wioślarstwa, żona była kelnerką. Później zaczęli handlować. Ładnie odnowili dom, nieźle im się powodziło i życie układało się coraz lepiej. Rodzinną kasą zawiadywała żona, ponieważ mąż lubił czasami popijać. Veronika Kliucevičienė nie narzekała na sąsiadów. Nigdy nie słyszała żadnych hałasów, kłótni, czy bójek. Mówiła, że M. Jackevičius lubił i troszczył się o swoją córeczkę, która była zahamowana w rozwoju. Mala zaczęła chodzić dopiero w trzecim roku życia, a rozmawiać tylko teraz. W ostatnim tygodniu przed tragedią żona skarżyła się sąsiadce A. Kliucevičienė na męża, który zaczął mocno pić i pożyczać pieniądze na wódkę. W sobotę przez cały dzień i wieczór A. Kliucevičienė była przy Brigicie i nic nie wskazywało na to, co miało nastąpić. W niedzielę najczęściej nie chodziła do sąsiadów, ale kiedy w poniedziałek rano poszła do Jackevičiusów, to nikt nie otworzył jej drzwi. Sąsiadkę zaniepokoiły niedomknięte drzwi garażu, światło na podwórku i zamknięta brama. Kiedy około południa jeszcze raz poszła do sąsiadów, drzwi otworzyła Birutė i powiedziała, że dzisiaj jej pomoc nie będzie potrzebna, a kiedy będzie trzeba, to zadzwoni. Nic nie budziło podejrzenia, a przecież w domu leżało już uduszone dziecko.

Ostatni list

W domu znaleziono list napisany ręką M. Jackevičiusa, w którym pisze, że wraz z żoną postanowili odejść z tego świata. Przyczyną takiego postanowienia są duże zadłużenia i zastawiony dom, w którym mogli przebywać podobno tylko do kwietnia. Podpisów M. Jackevičiusa widnieje kilka, żony tylko jeden, którego eksperci jeszcze nie potwierdzili. Treść listu zawiera prośbę, aby nie oskarżać nikogo o to, co postanowili i dokonali razem z żoną. Zwracają się też do nieślubnego syna Birute - Rimasa, który w tej chwili odbywa karę w kolonii prawienieskiej, żeby znalazł siły do podjęcia normalnego życia.

18 marca sąd postanowił wobec M. Jackevičiusa zastosować areszt do 18 czerwca, zanim zostanie wyjaśniona cała sprawa. Obecnie przebywa w szpitalu, gdzie jest pilnowany przez 24 godziny na dobę przez dwóch policjantów na zmianę. Jedną rękę ma przykutą kajdankami do łóżka, żeby nie mógł wyrządzić sobie ponownej krzywdy. Do piątku nie wyraził żadnej chęci ani prośby, aby uczestniczyć w pogrzebie żony i córki, chociaż prokurator powiedział, że najpewniej nie otrzymałby na to zezwolenia.

Danuta Kamilewicz

Rozrywki umysłowe

Krzyżówka z hasłem

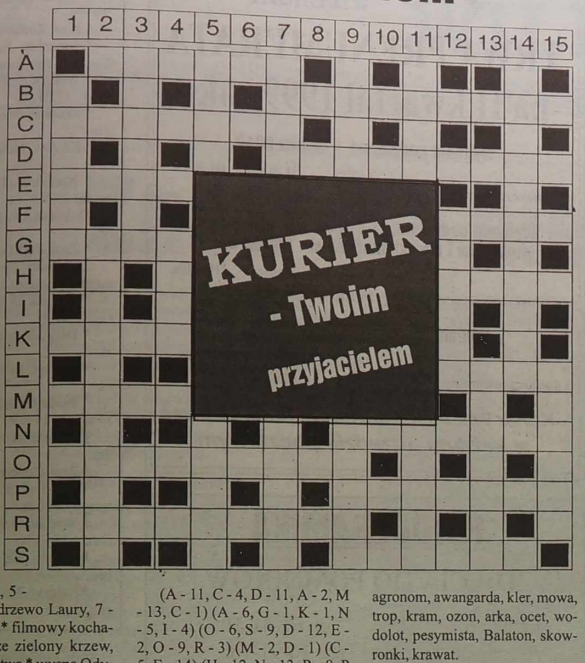

Poziomo: A - osoba, stworzenie, B - znak Zodiaku, C - płaz bezogonowy, D - cesarzowa rosyjska, E - gatunek łososia, F - skandynawska opowieść o bohaterach, rodach, G - imię Disney'a, H - micpoń, łotr, K - np. grad, L - mocny napój alkoholowy, M - góry w Ameryce Płd., N - wynik mnożenia, O - stożkowaty naciek na dnie jaskini, P - powieść Prusa, R - okręt wojenny, S - działo.

Pionowo: 1 - miasto Kraka, 2 - leczenie nakłuwaniem, 3 - zakład leczniczy, 4 - lepra, 5 - na niej runo * drzewo Laury, 7 - dawne liczydła * filmowy kochanek, 9 - zawsze zielony krzew, symbol dziewictwa * wyspa Odyseusza, 11 - samiec świni * niechęć, wstręt, 12 - arbiter, 13 - człowiek pewny siebie, śmiały , 14 - sposób szybkiego zapisywania, 15 - rodzaj uzdy.

Po rozwiązaniu krzyżówki należy odczytać hasło:

(A - 11, C - 4, D - 11, A - 2, M - 13, C - 1) (A - 6, G - 1, K - 1, N - 5, I - 4) (O - 6, S - 9, D - 12, E - 2, O - 9, R - 3) (M - 2, D - 1) (C - 5, E - 14) (H - 12, N - 13, R - 8, P - 12, H - 15).

Ułożył
Władysław Podmostko

Rozwiązanie krzyżówki z dn. 13 marca

Poziomo: wtorek, uczulenie, agronom, awangarda, kler, mowa, trop, kram, ozon, arka, ocet, wodolot, pesymista, Balaton, skowronki, krawat.

Pionowo: mańkut, rodzicielka, „Torpedo", płyn, rana, zmora, kuma, osina, Azja, wabik, Oleg, delta, makata, ruletka, niedowiarek, altana.

W okienku dodatkowe rozwiązanie - hasło.

Psychozabawa

Czy dasz się zaskoczyć wiośnie?

1. Czy wiesz, jakie buty nałożysz, gdy nagle buchnie ciepło?
a. stoją przygotowane
b. już się nad tym zastanawiałem(am)
c. nie mam pojęcia

2. Co by się przydało po zimie Twojemu samochodowi?
a. to i owo, jestem umówiony(a) w warsztacie
b. jeszcze może być zimno i mokro
c. przegląd robię przed wakacjami

3. Czy zauważyłeś(aś), w co ubierają się młode dziewczyny (chłopcy)?
a. jestem na bieżąco
b. czasem coś miłego rzuca mi się w oczy
c. znów jakaś nowa moda?

4. Czy przeprowadziłeś(aś) przedwiosenną kurację witaminową?
a. posiałem(am) rzeżuchę
b. tak, łykam co trzeba
c. rzeczywiście trzeba by coś łyknąć

5. Czy Twoje serce gotowe jest już do wiosennych uniesień?
a. tak!
b. przymierzam się
c. na razie lód

6. Byłeś(aś) już w parku, w lesie zobaczyć budzącą się przyrodę?
a. kilka razy
b. wybieram się w najbliższy weekend
c. jeszcze mokro i chłodno

7. Czy myślisz, że zima jeszcze wróci?
a. to już wiosna, nawet jak pogoda się trochę pogorszy
b. mam nadzieję, że nie
c. jeszcze jest zima

8. Czy zaczęły już śpiewać ptaki?
a. słyszałem(am) - sikorki i dzwońce
b. rzeczywiście, coś tam szczebiocze
c. za wcześnie

9. Czy kupiłeś(aś) już żonkile, bazie albo tulipany?
a. jasne, to symbol wiosny
b. mam zamiar, wyglądają tak świeżo
c. jeszcze nie widziałem(am)

10. Kiedy planujesz wiosenne porządki?
a. częściowo są zrobione
b. niedługo
c. przed Wielkanocą

11. Czy zdarzyło Ci się ostatnio iść do pracy pieszo?
a. tak, naprawdę pachnie wiosną
b. jeszcze nie
c. nigdy nie chodzę pieszo

12. Czy wydaje Ci się, że ostatnio bardziej dbasz o siebie?
a. tak, mam na to ochotę
b. postanowiłem(am) lepiej zadbać o siebie
c. nie widzę różnicy

13. Czujesz przypływ energii?
a. wyraźnie
b. czasem
c. przeciwnie

14. Jak Ci się rano wstaje?
a. wcześniej niż dotąd i jakoś lżej
b. nie tak tragicznie, jak w lutym
c. okropnie

15. Czy zmieniłeś(aś) coś w swojej diecie?
a. jem więcej zieleniny
b. koniec z bigosem i ciastami
c. nie

16. Czy stosujesz jakąś przedwiosenną terapię?
a. wersja dla Panów - tak, patrzę na dziewczyny; wersja dla Pań - chodzę do kosmetyczki i na gimnastykę, i po sklepach z ciuchami
b. chcę schudnąć
c. wysypiam się na zapas

O Jeśli masz najwięcej odpowiedzi „a" - obudziłeś(aś) się na dobre z zimowego snu i jesteś gotowy(a) wkroczyć w wiosenne szaleństwo.

O Jeśli masz najwięcej odpowiedzi „b" - musisz zwiększyć tempo. Wiosna już za progiem.

O Jeśli masz najwięcej odpowiedzi „c" - chyba dopiero w połowie maja zdasz sobie sprawę z tego, co się dzieje. Nie szkoda wiosny?

HOROSKOP

Koziorożec 22.12-19.01

KOZIOROŻEC. Pogrążycie się w działalności finansowej. Czeka mnóstwo pracy i zadań, których rozwiązanie wymaga wielkiej aktywności. Pomoc i współpraca kolegów i bliskich będą zapewnione. Wcześniejsze inwestycje dadzą dywidendy. W tym tygodniu rozstrzygnięte zostaną problemy rodzinne. Przygotujcie się jednak do wyjaśniania stosunków z ukochaną osobą, która odczuła chłód z waszej strony.

Wodnik 20.01-18.02

WODNIK. W tymczasowej pracy otrzymacie ofertę stałego zatrudnienia, co wzmocni wiarę we własne siły i uwolni od wielu kłopotów. Właściciele niedużych przedsiębiorstw podpiszą korzystne umowy i będą mogli rozwijać biznes. Planety pomogą płci pięknej w karierze. Pracowników państwowych czekają awans służbowy, prestiżowe stanowisko i propozycja zmiany pracy, z czego należy z miejsca zrezygnować.

Ryby 19.02-20.03

RYBY. Będą kłopoty w pracy, ale niebawem z pomocą pośpieszą przyjaciele i koledzy. Pozostaniecie jednak znacznie w tyle realizując ważne zadanie lub projekt. Czeka praca w godzinach nadliczbowych. Bliscy zrozumieją to i nie będą się gniewali, że zrezygnujecie ze wspólnego wypoczynku. Wynagrodzeniem za wszystkie troski będzie doskonałe samopoczucie.

Baran 21.03-20.04

BARAN. Możecie nieco odetchnąć. Operacja bankowa będzie udana i da niezłe dochody. Wojskowych czeka przeprowadzka w kierunku północnym lub północno-wschodnim. W domu mnóstwo pracy. Czekajcie gości, co się wiąże z wydatkami. Unikajcie osoby, która zechce zawładnąć waszym sercem, a kierować się będzie wyrachowaniem.

Byk 21.04-20.05

BYK. Ze świata sztuki otrzymacie korzystne oferty lub podpiszecie godne uwagi umowy. Osoby, które się ubiegały o nową pracę, wreszcie ją otrzymają. Wybierający się na emeryturę dowiedzą się, że kierownictwo postanowiło ich zatrzymać w pracy na kilka lat. Przygotowującym się do ślubu astrolog radzi bliżej poznać rodziny swych wybranych.

Bliźnięta 21.05-21.06

BLIŹNIĘTA. W tym tygodniu będziecie się wywiązywali z niedawno zawartej umowy. Wiele pracy czeka handlowców, którzy nie powinni upuścić pożytecznej, ale też ryzykownej operacji. Jeśli się powiedzie, otrzymacie duże dywidendy. A jeśli nie - na pewien czas zapomnijcie o sprawach. W życiu osobistym czekają wielkie zmiany, zapoczątkowane spotkaniem osoby, która przesłoni wam resztę świata.

Rak 22.06-22.07

RAK. Będą drobne przykrości w pracy, a w związku z tym nerwowa atmosfera. W tym tygodniu może spotkacie się z przedstawicielami prawa, co należy potraktować poważnie. Osoby, które zechcą pozbyć się nieruchomości, otrzymają korzystne oferty. Wszystkie czwartkowe transakcje uwieńczy sukces. Pod koniec tygodnia czeka ciekawa znajomość, która zapoczątkuje romans.

Lew 23.07-22.08

LEW. Przekonacie się, że wasze sprawy finansowe układają się nie najlepiej. Z powodu opóźnionych wypłat możliwe są kłopoty w pracy. Wcześniejsze inwestycje i na pozór korzystny projekt nie dadzą dochodu. Niemniej przy mądrym postępowaniu w najbliższej przyszłości pokonacie trudności. Partnerzy biznesu niewiele pomogą. Zaufajcie raczej własnym siłom i zdolnościom, intuicji komercyjnej, która was nie zawiedzie.

Panna 23.08-22.09

PANNA. Otrzymacie nęcącą propozycję zawarcia transakcji, obiecującej złote góry. Astrolog nie radzi śpieszyć z jej przyjęciem, gdyż istnieje zbyt duże ryzyko strat finansowych, a perspektywa sukcesu jest bardzo mglista. Naukowcom, lekarzom i prawnikom zaproponuje się współpracę z prestiżowymi organizacjami. Nieporozumienia rodzinne w najbliższym czasie skończą się, a w domu zapanuje świąteczny nastrój.

Waga 23.09-22.10

WAGA. Wkrótce czeka duży sukces w biznesie. Wzbudzi to zainteresowanie współpracowników i potencjalnych partnerów. Otrzymacie od nich wiele ofert, ale nie wszystkim ufajcie. Planety radzą działać samodzielnie. Studentów czekają przykrości na egzaminach. Astrolog radzi w tym tygodniu zrezygnować z podróży.

Skorpion 23.10-21.11

SKORPION. Będziecie mieli powodzenie wśród osób potrzebujących dobrych i znających się na rzeczy specjalistów. Otrzymacie wiele ponętnych propozycji, ale nie warto teraz zmieniać pracy, bo możecie i w poprzedniej zrobić karierę oraz doczekać się innych zmian na lepsze. W stosunkach z partnerami biznesu możliwe są pewne trudności, które się uda wkrótce przezwyciężyć.

Strzelec 22.11-21.12

STRZELEC. Opłaci się ryzykowna operacja, polepszą się stosunki z kierownictwem w pracy, możecie jednak stracić przyjaźń osoby, która w przeszłości dużo wam pomogła. W pracy rozpocznie się okres bardzo intensywny. Do orbity swych interesów komercyjnych włączcie też partnerów zagranicznych. Ta współpraca będzie owocna, podobnie jak i transakcje w zakresie nieruchomości i innej własności.

Pogoda

Wiosna, wiosna ...

Dziś na Litwie zachmurzenie z przejaśnieniami, bez opadów. Wiatr południowo-zachodni, 3-8 m/sek. Temperatura w nocy około 0, w dzień 4-9 stopni ciepła.

W Wilnie bez opadów. Temperatura w dzień 6-8 stopni ciepła.

W ciągu następnych dwóch dni możliwe nieduże opady, temperatura w nocy od -3 do +2 stopni, w dzień 2-7 stopni ciepła.

UAB ROVLISTA

Budujemy, remontujemy, restaurujemy budynki, urządzamy biura, sklepy.

"ROVLISTA" czeka na zamówienia !

Produkujemy:
wyroby stolarskie,
spawane metalem konstrukcje,
kotłownie kontenerowe do mocy 1,5mW,
tłumiki do samochodów ciężarowych wszystkich marek,
piłujemy drewno na zamówienie klientów.

S.Darliaus ir S.Girėno g. 187, 2038 Vilnius, Lietuva,
tel.: (8 22) 230 -131, faks: 262 004 (Zam. 101)

Samochodów ciężarowych, mikrobusów i samochodów osobowych

AUTOSERWIS

Naprawa podwozi (wymiana sworzni)
Montowanie, naprawa opon
do samochodów ciężarowych, osobowych.

8⁰⁰-12⁰⁰
12³⁰-19⁰⁰

KLION UAB

Silniki dieslowe:
- remont bieżący, kapitalny,
- wymiana pasów wałów rozrządu,
- pomiar sprężenia,
- naprawa aparatury paliwowej (wymiana wtryskiwaczy).

Prace tokarskie, frezarskie w metalu. (Zam 93)

UAB "Klion", ul. Birbynių 4, Vilnius, tel. 62 75 85

KURIER WILEŃSKI

TRWA PRENUMERATA na II kwartał 1999 roku

Wydanie codzienne - indeks 0044

	I mies.	II mies.	III mies.
z dostarczaniem przez pocztę	19 Lt	38 Lt	57 Lt

Wydanie codzienne dla inwalidów I, II grupy, emerytów i mieszkańców wsi - indeks 0227

	I mies.	II mies.	III mies.
z dostarczaniem przez pocztę	16 Lt	32 Lt	48 Lt

Wydanie sobotnie - indeks 0172

	I mies.	II mies.	III mies.
z dostarczaniem przez pocztę	3,90 Lt	7,80 Lt	11,70 Lt

„Kurier Wileński" można zaprenumerować w każdym urzędzie pocztowym

FOTOCERAMIKA

ZDJĘCIA DO POMNIKÓW.

Latako 6, tel. 61-81-10,
Asanavičiutės 20, tel. 26-91-18.
Vilnius

(Zam. 26)

KALENDARIUM

* **Sobota (20.III)** jest 79 dniem 1999 r.
Do końca roku pozostało 286 dni.
* Znak Zodiaku - Ryby.
* Imieniny: Eufemii, Kiry, Klaudii, Sebastiana.
* Wschód Słońca - 5.23, zachód - 17.31.
* Długość dnia 12 godz. 08 min.
* Księżyc. Nów - od 17 marca.

* **Niedziela (21.III)** jest 80 dniem 1999 r.
Do końca roku pozostało 285 dni.
* Znak Zodiaku - Baran.
* Imieniny: Benedykta, Filomena, Lubomira, Mikołaja.
* Wschód Słońca - 5.20, zachód - 17.33.
* Długość dnia 12 godz. 13 min.
* Księżyc. Nów - od 17 marca.

* **Poniedziałek (22.III)** jest 81 dniem 1999 r.
Do końca roku pozostało 284 dni.
* Znak Zodiaku - Baran.
* Imieniny: Bogusława, Katarzyny, Pawła.
* Wschód Słońca - 5.18, zachód - 17.35.
Długość dnia 12 godz. 17 min.
* Księżyc. Nów - od 17 marca.

Stale kupujemy konie. Tel. 320-360, tel. kom. (8-299) 92554. (Zam.64)

KURS WALUT

BANK LITEWSKI

Oficjalny kurs na 20 marca 1999 r.

Relacja lita do walut obcych

Nazwa waluty	*Lita za jedn. walut.*
Dolar USD	4,0000
Dolar australijski	2,5106
100 tys. rubli białoruskich	1,2698
Korona czeska	0,1152
Korona duńska	0,5882
Funt brytyjski	6,5070
Euro	4,3718
Korona estońska	0,2794
100 jenów japońskich	3,4048
Dolar kanadyjski	2,6366
Łat łotewski	6,7941
Złoty polski	1,0234
Korona norweska	0,5176
Rubel rosyjski	0,1665
Korona szwedzka	0,4912
Frank szwajcarski	2,7369
100 tys. lir tureckich	1,0990
Griwna ukraińska	1,0000
100 forintów węgierskich	1,7225
10 tys. rumuńskich lei	2,5157

Ustalony kurs przeliczania euro i walut narodowych państw strefy euro
(jednostki waluty narodowej za 1 euro)

0,787564	funta irlandzkiego
13,7603	szylinga austriackiego
40,3399	franka belgijskiego
166,386	pesety hiszpańskiej
1936,27	liry włoskiej
40,3399	franka luksemburskiego
2,20371	guldena holenderskiego
200,482	eskudo portugalskiego
6,55957	franka francuskiego
5,94573	marki fińskiej
1,95583	marki niemieckiej

Jeśli chcecie urządzić święto dla dzieci, a na dodatek zaoferować im coś niezwykłego i egzotycznego, to powinniście wiedzieć, że od 20 marca i w każdą następną sobotę o godz. 13 popularny teatr stołeczny „Krasnaja Kurica" prezentuje w centrum rekreacyjnym „Elguva" swe nowe przedstawienie według sztuki Ruth Spark „Przygody bałaganiarza Wombata". Jest to wesoła bajka-gra muzyczna z widzami, opowiadająca o przyjaźni i przygodach australijskich zwierząt. W przedstawieniu jest wiele tańców, zabaw, humoru. A po każdym spektaklu dla wszystkich chętnych - wesoła dyskoteka i słodycze produkcji mistrzów cukiernictwa „Elguvy"!

Teatr „Krasnaja Kurica" i egzotyczne zwierzątko australijskie Wombat czekają na spotkania z młodocianymi widzami.

Centrum rekreacyjne „Elguva" mieści się obok sklepu „Maxima" w Karolinkach przy ul. Šimulionio 1.

Bilety do nabycia w kinie „Skalvija". Informacja telefoniczna pod numerem 26-82-56.

Sprzedam:
jęczmień nasienny 44ct/kg;
groch „Odin" 80ct/kg;
ziemniaki nasienne różnych odmian 50-90 ct/kg.
Mogę dostarczyć.
Tel. 64-53-54.
(Zam. 107)

Przedsiębiorstwo „Antarktis" naprawia lodówki w Wilnie, jego okolicach i na działkach.
Gwarancja - 1 rok.
Vilnius, tel.: 75-24-79, 46-71-78, 8-299-90213. (Zam. 11)

SPRZEDAM
Zboże paszowe: jęczmień, żyto lub mąkę;
zboże nasienne: pszenżyto jare odmiany „Gabo";
bekony w całości lub porąbane na części, jak też saletrę amonową.
Dostarczę na zamówienie.
Tel. 590-254, (8-290) 50271.
(Zam. 81)

Gabinet stomatologiczny „SIMENA"

Leczymy i protezujemy uzębienie dorosłych i dzieci z pomocą nowoczesnego sprzętu z zastosowaniem najnowszych materiałów. Konsultujemy bezpłatnie. Roczna gwarancja.

Vilnius, Olandų 54a, tel. 25-48-39.
Autobusy nr 34 i 44, przystanek „Połocko". (Zam.10)

Wykonujemy pomniki, nagrobki i inne wyroby z kamienia karelskiego i polnego. Są zniżki.
Rej. szyrwincki, wieś Puoriai.
Tel. 8-232-47547, tel. kom. 8-298-04517.
Pracujemy codziennie od godz. 8.00 do 18.00.
(Zam. 91)

Naprawa telewizorów w domu klienta (niedrogo).
Tel. 23-61-19, 47-25-43.

„Kibirkštis" naprawia lodówki w Wilnie i w okolicach.
Tel. 72-15-40. (Zam. 18)

ПЕРЕВОДЫ АНГЛИЙСКИЙ ↔ РУССКИЙ
ВИЛЬНЮС ТЕЛ 472229

Instalujemy ogrzewanie i wodociąg, oferujemy usługi hydrauliczne.
Tel.: 8-287-65280, 73-17-24, tel./fax. 72-87-14 do godz. 17.00.
(Zam. 38)

Kawiarnia zatrudni kucharkę.
Tel. 61-86-01, 22-50-38.
(Zam. 105)

Zatrudnię kucharkę sezonowo.
Tel. 72-41-14, 65-68-16 (domowy). (Zam. 106)

Proponujemy kupno
NOWOCZESNEGO MIESZKANIA
w Wilnie, w okolicy ul. Ateities.
Początek budowy - II półrocze 1999 r.
Vilnius, tel. (8-22) 312690; (8-298) 8 23 87. (Zam. 95)

KURIER WILEŃSKI
Wydawca ZSA „Kurier Wileński"
Drukuje SA „Spauda"

Redaktor naczelny
Zygmunt ŻDANOWICZ

Adres: Laisvės pr. 60
2056 Vilnius, Lietuvos Respublika
Indeks 0044 SL 322,
ISSN 1392-0405
E-Mail adres: kurier_w@post.5ci.lt

Redaktor naczelny (tel. 42-79-01), **dyrektor spółki** Jan Czepukowicz (tel. 42-79-73), **zastępcy redaktora**: Krystyna Adamowicz, Aleksander Borowik (tel. 42-79-04), **sekretarz redakcji** Zbigniew Markowicz, **zastępcy sekretarza**: Andrzej Maikianis, Jan Lewicki (tel. 42-79-49).

DZIAŁY: **polityka** (tel. 42-79-01), **gospodarka** - Julitta Tryk (tel. 42-79-68), **życie wsi, ekologia** - Danuta Danowska (tel. 42-79-68), **stolica** - Helena Gładkowska (tel. 42-79-68), **szkolnictwo** - (tel. 42-79-04), **kultura, „Vilniana"** - Halina Jotkiałło (tel. 42-79-68), **literatura i sztuka** - Alwida Bajor (tel. 42-79-64), **praworządność** - Irena Litwin (tel. 42-79-64), **zdrowie** - Sabina Kozłowska (tel. 42-90-81), **młodzieżowy** - Agnieszka Skinder (tel. 42-90-81), **sport** - Andrzej Ratkiewicz (tel. 42-78-63), **fotoreporter** - Marian Pałuszkiewicz (tel. 42-78-63), **reklama** - Irena Lipska (tel./fax 42-69-63, 42-78-90), **rejon solecznicki** - Teresa Ratkiewicz-Suchocka (tel. 8-250-56264), **rejon trocki** - Danuta Raczyńska (tel. 8-238-61216), **rejon święciański** - Zenon Samulewicz (tel. 8-217-54843).

Dyż. redaktor **Helena Gładkowska**

Ogłoszenia i reklamę do „Kuriera Wileńskiego" przyjmuje się pod adresem: Dom Prasy, Laisvės pr. 60, piętro 11, pokój 1113, tel./fax 42-69-63, 42-72-65, w dniach pracy od godz. 9.00 do 17.00.
Za treść ogłoszeń redakcja nie odpowiada.
Opinie Czytelników zawarte w ich listach nie zawsze są zbieżne z opinią redakcji.