GAZETA POLAKÓW W REPUBLICE CZESKIEJ

głos LUDU

DZIŚ W NUMERZE:

Koncert (nie tylko) edukacyjny str. 3
Model rodziny 2+1 str. 4
Jemioła str. 5
Niepotrzebna zadyszka Trzyńca str. 8

WTOREK
28 MARCA 2006
NR 37
ROCZNIK LXI
CENA 6 KČ

tel.: 558 731 766
faks: 558 740 044
info@glosludu.cz

Fot. JACEK SIKORA

Na swoją wyprawę do Brukseli młodzi żukowianie wybrali się w niedzielę z... goiczkiem.

ŻUKOWIANIE WITALI WIOSNĘ »POD DZWONKIEM«

Do Brukseli z goiczkiem

ŻUKÓW DOLNY (kor) – Na tradycyjnym Przywitaniu Wiosny, które dolnożukowskie MK PZKO urządza co roku w marcu w sali restauracji „Pod dzwonkiem", zabrakło w tym roku przedstawienia w wykonaniu miejscowego zespołu teatralnego. Publiczność mogła za to w niedzielę obejrzeć aż dwa widowiska w wykonaniu żukowskich dzieci i jedno przygotowane przez uczniów i nauczycielki sibickiej PSP.

Dzieci z Sibicy zaprezentowały widowisko „Na pasiónku", którego autorką jest znana choreografka **Anna Wacławik**. Mali sibiczanie przedstawili przede wszystkim mnóstwo ludowych piosenek, tańców i zabaw, którymi mali pasterze umilali sobie niegdyś czas podczas pasienia krów.

Żukowianie natomiast zaproponowali swoim rodzicom i krewnym „Zabawę w Kopciuszka". Znaną wszystkim doskonale baśń opowiada dzieciom Babcia (w roli tej wystąpiła **Lidia Teper**), u której najmilej spędzać długie zimowe wieczory. Dzieci zaś postanawiają same zagrać bajkę, i to w całkiem nowoczesnej wersji. Nie ma bowiem poszukiwania przez księcia ukochanej z pantofelkiem w ręku. Kopciuszek sam przedstawia się księciu na balu, a macocha z córkami mdleją z wrażenia...

Anna Wacławik była również autorką drugiego widowiska żukowskich dzieci, które nosiło tytuł „Wyjazd do Brukseli". Mali aktorzy wybrali się do Brukseli z... goiczkiem. Lecą samolotem („zbudowanym" z dzieci) i w stolicy Belgii śpiewają: *Dej, Boże, dobry dziyń, w tej waszej Brukseli* i proszą o euro, by można było naprawić nasze zniszczone drogi, szkoły i domy kultury. A gdyby się źle działo, mogą Unii pomóc także nasi śpiący rycerze z Czantorii...

Można pogratulować żukowianom i sibiczanom ciekawych pomysłów i utalentowanych młodych aktorów, tancerzy, śpiewaków. Miejmy zatem nadzieję, że także za rok zaskoczą nas nowym i ciekawym programem.

Ewa Farna wykorzystała szansę

WĘDRYNIA/WARSZAWA (kor) – W niedzielne popołudnie w TVP 2 w programie „Szansa na sukces" Zaolziacy mogli się na własne oczy i uszy przekonać o tym, co było już wcześniej „tajemnicą Poliszynela". Mianowicie, że to właśnie **Ewa Farna**, uczennica 7. klasy wędryńskiej PSP w programie Wojciecha Manna, poświęconym tym razem twórczości tekściarza **Jacka Cygana**, wyśpiewała główną nagrodę. I że to ona mogła zaśpiewać z członkami jury, w którym oprócz bohatera odcinka zasiedli wokalista **Ryszard Rynkowski** i kompozytor **Piotr Rubik**. My zaś dodamy tylko tyle, że wywiad z młodą uatlentowaną wokalistką zamieścimy w jednym z najbliższych numerów „Głosu".

Pytanie do:

DR. ALFREDA BÖHMA – ordynatora Centrum Dziecięcego w Cz. Cieszynie, specjalizującego się w leczeniu chorób neurologicznych.

Czy potwierdza pan, że kampania prasowa i „pospolite ruszenie" matek chorych dzieci spowodowały, że Centrum w kwietniu nie zaniknie?

Potwierdzam. Przede wszystkim dzięki ČT1, „Głosowi Ludu" i senatorowi Andrzejowi Febrowi, a także zainteresowanym rodzicom, którzy dowiedziawszy się o groźbie zaniku naszego Centrum, nagłośnili sprawę, uwrażliwiając decydentów z województwa, mamy już pewność, że Urząd Wojewódzki zmienił zdanie i do końca tego roku będzie finansować naszą działalność. W międzyczasie ludzie kompetentni, którzy uznali, że Centrum jest wyjątkową i niezastąpioną w RC placówką, będą starali się znaleźć dlań inne, niezawodne sposoby finansowania. Jeśli o mnie chodzi, to na emeryturę odejdę z dniem 1 maja. Z czystym sumieniem, gdyż znalazłem za siebie adekwatne zastępstwo. Nowym ordynatorem Centrum Dziecięcego zostanie lekarz-neurolog dziecięcy, dr Furčáková. **(s)**

Pogoda

WTOREK – Zachmurzenie duże z opadami deszczu. Temperatura w nocy od 10 do 6 st. C, w dzień od 11 do 14 st. C.

ŚRODA – Zachmurzenie umiarkowane do dużego, opady deszczu, w górach śniegu. Temperatura w nocy od 7 do 3 st. C, w dzień od 8 do 12 st. C.

9 771212 422027 06037

Rzeki mogą wezbrać

OSTRAWA (mro) – Na dziś oczekiwane są przez hydrologów dalsze opady deszczu mogące osiągnąć aż 20-30 litrów na metr kwadratowy – zapowiada **Šarka Vlčková** z Dorzecza Odry. Dzisiejsze opady mogą przejściowo podnieść stan wód niektórych rzek w regionie.

Po weekendowych opadach pierwszy stopień alarmowy odnotowano m.in. na Olzie w Wierzniowicach i Odrze w Boguminie. Drugi stopień alarmowy ogłoszono na Odrze w Świniowie oraz w Bartoszowicach.

Dzisiejsze opady mogą podnieść cieki wodne w niektórych miejscach nawet do III stopnia. Dlatego z większą uwagą należy śledzić mniejsze rzeczki i strumyki, w tym m.in. Stonawkę i Piotrówkę, wynikło z naszej rozmowy z rzeczniczką Dorzecza Odry.

Jutro zaćmienie Słońca

Jutro, w środę będziemy mieli okazję obserwować częściowe zaćmienie Słońca. Ze zjawiskiem tym mamy do czynienia wtedy, gdy Księżyc przesuwa się na tle tarczy naszej dziennej gwiazdy. Zjawisko to zdarza się od dwóch do pięciu razy w roku.

Obszar, z którego widać zaćmienie częściowe, gdy księżyc zasłania tylko część tarczy Słońca, jest zwykle bardzo duży. W przypadku zaćmienia z 29 marca 2006 roku obejmie ogromną część Atlantyku, całą Europę, północną i środkową Afrykę oraz zachodnią część Azji.

Fazy częściowe zaćmienia będą widoczne w całej Europie, w tym oczywiście w Republice Czeskiej. Na terenie naszego kraju zakryte zostanie od 42 proc. do 62 proc. tarczy słonecznej.

Jak nas poinformował **Tomáš Graff**, astronom z Ostrawskiego Planetarium, w Ostrawie i najbliższej okolicy faza częściowa zaćmienia zacznie się o godz. 11.48, a maksymalna faza, wynosząca 53 proc., wydarzy się o 12.52. Zaćmienie skończy się o godz. 13.56. W trakcie zjawiska Słońce będzie znajdować się na wysokości około 40 st. nad horyzontem.

Do obserwacji zaćmienia można wykorzystać na przykład silnie zadymione szkła lub kawałek prześwietlonej kliszy fotograficznej.

– *Pod żadnym pozorem nie należy spoglądać na Słońce bezpośrednio lub przez żaden instrument, który nie jest wyposażony w specjalne filtry* – ostrzega Graff.

Na kolejne częściowe zaćmienie widoczne w RC przyjdzie nam poczekać do 1 sierpnia 2008 roku, kiedy zakryte będzie 81 proc. tarczy Słońca. **(wak)**

KONIEC CZESKOCIESZYŃSKIEJ ORGANIZACJI ČSSD

Socjaldemokraci przepraszają

OSTRAWA (mro) – *Wojewódzka konferencja ČSSD przeprasza za pogardliwe opinie byłego członka ČSSD Henryka Sznapki pod adresem mieszkańców Czeskiego Cieszyna. Obiecujemy, że zrobimy wszystko, by odzyskać dobre imię socjaldemokracji w Czeskim Cieszynie* – czytamy w dokumentach konferencji po jej sobotnich obradach w ostrawskim hotelu „Atom".

Wojewódzka egzekutywa zadecydowała tego samego dnia o likwidacji organizacji socjaldemokratów w Czeskim Cieszynie. – *Jej członkowie jednak nadal pozostają w szeregach partii* – powiedział nam **Petr Vícha**, przewodniczący Komitetu Wojewódzkiego. Obecnie zostanie rozpoczęta weryfikacja członków. Podkreślił, że wg posiadanych przez niego informacji, czeskocieszyńska socjaldemokracja już dłuższy czas nie była zdolna do sprawnego działania i przyjmowania decyzji.

KONFERENCJA NAUKOWA Z UDZIAŁEM DOC. BOGUSŁAWA CHWAJOLA

Temat: zawód farmaceuty

USTROŃ (s) – Śląska Akademia Medyczna w Katowicach wspólnie z Instytutem Historii Nauki Państwowej Akademii Nauk w Warszawie zorganizowały w dniach 24 i 25 bm. konferencję naukową z cyklu „Zawody medyczne na ziemiach polskich w XIX i XX wieku". Gospodarzem imprezy, którą zdominowała problematyka związana z zawodem farmaceuty, był Śląski Szpital Reumatologiczno-Rehabilitacyjny w Ustroniu.

Uczestnicy wysłuchali bardzo ciekawych odczytów prelegentów z całej Polski – od tematu aptekarze w literaturze pięknej i w pamiętnikach, przez profesjonalne i pozaprofesjonalne zainteresowania farmaceutów oraz stare i aktualne zasady etyczne zawodu aptekarza, po działalność izb aptekarskich i ustawodawstwo.

W programie towarzyszącym znalazł się m.in. kulig, a także nie kończące się dyskusje kuluarowe.

W obradach wziął udział przedstawiciel zaolziańskiego środowiska medycznego, doc. dr **Bogusław Chwajol**, CSc. – nie tylko z racji długoletniej współpracy z PAN w Warszawie, lecz także jako członek komitetu redakcyjnego „Medycyny Nowożytnej", której dwunasty 270-stronicowy tom ukazał się w grudniu 2005 r.

Kolejna konferencja, która poświęcona będzie zawodowi stomatologa, odbędzie się w Warszawie w jesieni br.

– *Chciałbym skorzystać z okazji i zachęcić naszych stomatologów, by przygotowali prelekcję dotyczącą rozwoju stomatologii na naszym, zaolziańskim podwórku i wzięli udział w jesiennych warszawskich obradach* – powiedział nam docent Chwajol.

Jak już wcześniej zasygnalizowaliśmy, w dniach 21-24 czerwca br. w Częstochowie odbędzie się VI Światowy Kongres Polonii Medycznej Świata. Tematami przewodnimi Kongresu będą „Plagi naszych czasów – choroby układu krążenia, nowotwory i wypadki".

Przewidziano też sesje – etyczną i informatyki w medycynie oraz sympozja okulistyczne i stomatologiczne. Polskie Towarzystwo Medyczne w RC przygotowuje poster dotyczący 30-letniej działalności, natomiast doc. Bogusław Chwajol wystąpi z referatem pt. „Doświadczenia w leczeniu raka prącia".

TYDZIEŃ

20 III – 26 III 2006

■ Północno-wschodnie wybrzeże Australii. zaatakował cyklon Larry, który osiągnął szybkość 290 km/godz. Wichura zniszczyła tysiące domów i rozległe plantacje bananów i trzciny cukrowej. Ofiar w ludziach na szczęście nie było.

■ Dowództwo wojsk USA w Iraku podało, że bada zarzuty, iż żołnierze amerykańscy zastrzelili w mieście Iszaki jedenastu członków irackiej rodziny, w tym kobiety i dzieci. Miał to być odwet za śmierć jednego z żołnierzy.

■ Izba Poselska Parlamentu RC odrzuciła projekt nowego kodeksu karnego. Powodem było opuszczenie w projekcie paragrafu o nielegalnym wyprowadzaniu środków finansowych z firm prywatnych przez samych właścicieli, tzw. „drenowaniu". Nowy kodeks przygotowywano od kilkunastu lat.

■ Terrorystyczne ugrupowanie separatystów baskijskich ETA ogłosiło trwałe zawieszenie broni. Na tę wiadomość premier Hiszpanii, Jose Luis Rodriquez Zapatero oświadczył w parlamencie, że „odtąd nadzieja jednoczy Hiszpanów".

■ Polski minister sprawiedliwości, Zbigniew Ziobro, nakazał śledztwo w sprawie byłego prezydenta Aleksandra Kwaśniewskiego. Kwaśniewski jest podejrzany o machinacje finansowe, których miał się dopuścić w latach 1987 – 1990, kiedy był ministrem ds. młodzieży i sportu.

■ Komisja Europejska uchwaliła listę 92 towarzystw lotniczych, które nie poświęcają – zdaniem komisji – należytej uwagi problemom bezpieczeństwa pasażerów. Samoloty tych towarzystw nie mogą lądować na lotniskach Unii Europejskiej.

■ Żołnierze brytyjscy i amerykańscy uwolnili trzech wolontariuszy organizacji pokojowej – Brytyjczyka i dwóch Kanadyjczyków, porwanych w listopadzie ub. roku. Dwa tygodnie temu na bagdadzkiej ulicy znaleziono zwłoki czwartego zakładnika, Amerykanina.

■ Prawo i Sprawiedliwość złożyło projekt uchwały o samorozwiązaniu Sejmu RP. PiS chce, aby wcześniejsze wybory odbyły się już w maju br.

■ Białoruska policja usunęła z Placu Październikowego w Mińsku wszystkich uczestników protestów przeciwko wynikom wyborów prezydenckich. Protestujący zostali wywiezieni w wozach milicyjnych. Demonstracje jednak odbywały się w dalszym ciągu. Ich uczestników zaatakowała milicja. Byli ranni, wiele osób trafiło do aresztów, m.in. liderzy białoruskiej opozycji.

■ Na skutek eksplozji w Wyższej Szkole Chemicznej we francuskim mieście Miluza zginęła jedna osoba, a kilkanaście zostało rannych. Przyczyną wybuchu był błąd popełniony w trakcie doświadczeń chemicznych.

■ Polski Sejm powołał komisję śledczą do zbadania działalności w polskim sektorze bankowym w ciągu ostatnich szesnastu lat.

■ Fińska firma farmaceutyczna Fit Biochem poinformowała, że udało jej się opracować szczepionkę chroniącą przed AIDS. Szczepionka przeszła już pierwszą fazę prób. Testowano ją na 60 ochotnikach. Szczepionka zatrzymała proces rozwoju zakażenia wirusem HIV.

■ Okręgowy Zarząd Wykonawczy ČSSD w Ostrawie rozwiązał organizację miejscową ČSSD w Czeskim Cieszynie. Reagował tak na długotrwały kryzys w tutejszym ratuszu, na czele którego stoi burmistrz Henryk Sznapka, były członek czeskiej socjaldemokracji. **(M. B.)**

Niesygnowane materiały publicystyczne i informacyjne pochodzą z internetowych serwisów informacyjnych.

Fot. MAREK SANTARIUS

Aktyw do spraw obywatelskich w Olbrachcicach oraz samorząd gminny zorganizowały w piątkowe popołudnie z okazji Dnia Nauczyciela uroczyste spotkanie aktualnych i byłych pracowników polskiej i czeskiej szkoły oraz przedszkoli. Wójt Olbrachcic, Ladislav Šipula, podziękował nauczycielom za ich trud i poświęcenie. Natomiast 18 zasłużonym pracownikom wręczył „za długoletnią, ofiarną działalność w szkolnictwie" pamiątkowe dyplomy i kwiatek. Z programem artystycznym wystąpili uczniowie obu szkół oraz zespół muzyczno-wokalny rodziny Palowskich. (sam)

PO SOBOTNIM ZJEŹDZIE STOWARZYSZENIA MŁODZIEŻY

W szczupłym gronie

CZ. CIESZYN (kor) – Dotychczasowy prezes **Roman Sekula** będzie i w kolejnej kadencji stał na czele Stowarzyszenia Młodzieży Polskiej w RC. Zadecydował o tym zjazd SMP, który w sobotę odbył się w siedzibie Kongresu Polaków. Na wiceprezesa delegaci wybrali **Tomasza Kostkę**, a na gospodarza ponownie **Michała Przywarę**.

Zjazd (czwarty już od reaktywacji organizacji w 2000 r.) obradował w szczupłym gronie. Z 43 członków SMP do Cz. Cieszyna przyjechało zaledwie 9 osób. Sprawozdania z działalności przedstawili prezes Sekula i gospodarz Przywara. Delegaci wybrali też nowy 7-osobowy Zarząd Główny oraz 3-osobową Komisję Kontrolną.

Zjazd SMP przyjął plan pracy na rok 2006. Już w najbliższy piątek odbędzie się w siedzibie Kongresu „Wieczór z Cimrmanem" (godz. 17.00). Najważniejszą imprezą będą tradycyjnie Dni Kultury Studenckiej w Bystrzycy (9-10 VI). W lipcu SMP zorganizuje Rajd Filipka, we wrześniu Stowarzyszenie będzie współorganizatorem Międzynarodowego Festiwalu Twórczości Młodzieży, który urządzi po obu stronach Olzy Stowarzyszenie Cieszyńskiej Młodzieży Twórczej. Na jesień zaplanowano spotkanie z jazzem w Trzyńcu. Rok zakończy „Świąteczny Eyeh", czyli „zjazd na czymkolwiek z Jaworowego". Członek Komisji Kontrolnej, **Jan Kidoń**, poinformował kolegów, że SMP – przy współpracy z Białostockim Centrum Informacji Europejskiej – zorganizuje wyjazd młodych Zaolziaków na spotkanie pn. „W świecie młodego kina", które odbędzie się we wrześniu na Krymie.

Członkowie SMP ustalili, że w związku z przyszłorocznymi obchodami 60-lecia założenia organizacji, w r. 2007 zostanie zwołany nadzwyczajny zjazd. Na nim zostanie m.in. przyznane honorowe członkostwo zasłużonym działaczom SMP, którzy zakładali Stowarzyszenie w 1947 r. lub stali przy jego reaktywacji w latach 1968 i 1990.

Fot. JACEK SIKORA

Zjazd Stowarzyszenia Młodzieży Polskiej obradował w sobotę w szczupłym gronie.

JOASIA ŻAGAN WYJEDZIE DO PROŚCIEJOWA

Ale sukces!

KARWINA (sch) – Uczennica karwińskiej klasy 2. Polskiego Gimnazjum, **Joanna Żagan**, zajęła w sobotę pierwsze miejsce w eliminacjach wojewódzkich konkursu recytacji „Wolkrův Prostějov" oraz awans do konkursu ogólnonarodowego w Prościejowie.

Joasia stanęła do konkursu z poezją Renaty Drössler i prozą Michala Viewegha. – *Repertuar był dowolny. A kto mi pomagał w przygotowaniach? Nasza pani profesor od czeskiego, Miria Prymus, prof. Władysław Kubień oraz moja kochana mamusia* – powiedziała „GL" laureatka.

Finał w Prościejowie odbędzie się w dniach 20-24 czerwca br.

x x x

HAWIERZÓW (sch) – W recytacji czeskiej świetnie spisały się również dwie uczennice czeskocieszyńskiej PSP – **Katarzyna Stonawska** (kl. 2) i **Dorota Molin** (kl. 7). W sobotę w eliminacjach powiatowych konkursu dziewczęta (każda w swojej kategorii) zakwalifikowały się do pierwszej dwójki awansującej do eliminacji wojewódzkich.

W rocznicę wyzwolenia

JASTRZĘBIE ZDRÓJ (wak) – Delegacje samorządów Hawierzowa i Karwiny z prezydentami, **Miladą Halíkovą** i **Antonínem Petrášem**, uczestniczyły pod koniec ub. tygodnia w uroczystościach z okazji 61. rocznicy wyzwolenia Jastrzębia Zdroju, zaprzyjaźnionej z obu miastami gminy. Po złożeniu wieńców pod pomnikiem ofiar faszyzmu delegacje zagraniczne wzięły udział w spotkaniu z gospodarzami miasta. Mówiono o nowych kierunkach współpracy, która pomyślnie rozwija się już od kilkunastu lat.

Jak ograniczyć swobodne palenie?

W Republice Czeskiej rokrocznie umiera w wyniku tzw. biernego palenia papierosów ponad 3,5 tysiąca osób (w UE – 79 tys.). Dane te, na wniosek Parlamentu Europejskiego, opublikowało w tym tygodniu Stowarzyszenie Smoke Free Partnership. Organizacja, której celem jest wprowadzenie w życie przepisów ograniczających możliwości swobodnego palenia w zamkniętych pomieszczeniach, m.in. w barach i restauracjach.

W raporcie podkreślono, że bierne palenie powoduje choroby i zgony w nie mniejszym stopniu niż palenie aktywne. Autorzy badań informują jednocześnie, że ograniczenia prawne palenia nie powodują żadnych ubocznych skutków ekonomicznych.

Z analizy wynika, iż większość krajów unijnych wprowadziła przepisy, które ograniczają możliwości swobodnego palenia w miejscach pracy; nakazują na przykład utworzenie w tym celu specjalnych pomieszczeń.

Zakaz palenia w miejscach publicznych obowiązuje w wielu krajach świata. W Irlandii całkowicie zabronione jest palenie w miejscach pracy, brytyjska Izba Lordów opowiedziała się niedawno za zakazem palenia w pubach i restauracjach, a w San Francisco w Stanach Zjednoczonych palić nie można m.in. w parkach miejskich.

W RC od kilku tygodni obowiązuje zakaz palenia pod wiatami i na przystankach tramwajowych i autobusowych. **(wak)**

Ciekawostki

Wytrwały demonstrant

Brian Haw, najbardziej wytrwały brytyjski demonstrant, który od 4,5 roku obozuje przed gmachem parlamentu w Londynie, został na kilka godzin zatrzymany przez policję, a następnie wypuszczony – podał Scotland Yard. 56-letni Haw protestuje od 2 czerwca 2001 roku przeciwko polityce państw zachodnich w Iraku i Afganistanie. Przyczyną interwencji policji nie był jednak przedłużający się protest, lecz podejrzenie stawiania oporu służbom porządkowym – głosi oficjalny komunikat. Haw został zatrzymany, ponieważ gwałtownie sprzeciwił się konfiskacie przez funkcjonariuszy transparentu innej demonstrantki. Była nią Barbara Tucker, która chciała w niedzielę zamanifestować swoje poparcie dla Hawa. Sama została zresztą także zatrzymana pod zarzutem „prowadzenia protestu bez pozwolenia". Oboje zostali zwolnieni po kilku godzinach. W ciągu ponad czterech lat Haw nie przerwał swojej demonstracji, mimo że kilkakrotnie padł ofiarą agresywnych zaczepek – m.in. trzy razy miał złamany nos. Przedłużający się protest był też przyczyną końca jego małżeństwa.

Harował na ojca...

We Francji znów mówi się o Jordym, który na początku lat 90. podbił listy przebojów jako najmłodszy piosenkarz świata. Osiemnastoletni dziś Jordy wydał nową płytę i książkę, w której oskarża swego ojca o przywłaszczenie wszystkich zarobionych przez niego w dzieciństwie pieniędzy. Jordy napisał, że jego ojciec, wbrew obowiązującemu prawu, nie zdeponował na zablokowanym koncie pieniędzy, zarobionych przez małego piosenkarza. Z milionów zarobionych przez śpiewającego malucha nie zostało nic. Kilkanaście lat temu piosenka, w której Jordy śpiewał, jak ciężkie jest życie dzidziusia, weszła na listy przebojów w wielu krajach świata. Płyta Jordy'ego rozeszła się w nakładzie. sześciu milionów egzemplarzy. Od tego czasu minęło sporo lat. Jordy'emu nie udało się zdać matury, ale wydał nową płytę.

Luksusy dla elity

Klimatyzacja, poduszki i miski z nierdzewnej stali – takie luksusy oferuje sześciogwiazdkowy hotel dla zwierząt przy lotnisku w stolicy Malezji Kuala Lumpur, opisywany przez agencję AP. Początkowo służył jedynie zwierzętom, które przewożone były tranzytem przez port lotniczy. Postanowiono jednak rozszerzyć ofertę. Z usług hotelu mogą skorzystać podróżni, którzy wyjeżdżając w interesach lub na wczasy, chcieliby zafundować swoim pupilom luksusowe wakacje. Do ich dyspozycji jest 30 klimatyzowanych bud i pięć stajni. Dla psa lub kota można zamówić wyczesywanie, a nawet spa. W każdej chwili na wezwanie przyjedzie weterynarz. Ceny zaczynają się od równowartości około ośmiu dolarów za nocleg psa lub kota i około 80 – konia. Za wyżywienie i usługi trzeba zapłacić dodatkowo. W planach jest zainstalowanie kamer, dzięki którym przez Internet właściciele będą mogli z każdego miejsca świata sprawdzić, jak miewają się ich zwierzęta.

Olimp w modzie

Grecki sąd pierwszej instancji zezwolił na utworzenie stowarzyszenia, które ma za cel oddawanie czci 12 bogom olimpijskim – podała agencja RIA-Novosti. Organizacja o nazwie „Apostolos Vrachiodilis" nie uważa się za pogańską. Chcemy po prostu swobodnie oddawać cześć bogom, których czcili nasi przodkowie – mówią jej założyciele. Tych było, według tradycji, dwanaścioro. Na Olimpie zasiadali Zeus i jego żona Hera, Apollo, Artemida, Hermes, Hefajstos, Afrodyta, Hades, Posejdon, Ares, Atena i Hestia. Żywiący się nektarem i ambrozją bogowie byli nieśmiertelni, ale starożytni Grecy nie dzieli ich jako niewolnych od ludzkich przywar i namiętności. W Grecji istnieje niezbyt liczny ruch neopogański, odwołujący się do starożytnych kultów i niechętnie widziany przez dominującą w tym kraju Cerkiew prawosławną.

HARFA, JANÁČEK I ŚWIDER

Koncert (nie tylko) edukacyjny

Znakomicie skoncypowany koncert odbył się w niedzielę 26 bm. w kościele pw. św. Jadwigi w Mostach k. Jabłonkowa. W pierwszej części wystąpiła światowej sławy harfistka Ewa Jaślar-Walicka, **w drugiej miejscowe chóry mieszane: czeski „Slezan" i polska „Przełęcz".**

Wyjątkowość koncertu bynajmniej nie spoczywała tylko w maestrii wykonawstwa, ale również w ładunku poznawczym. Jaślar-Walicka połączyła prezentację kilkunastu, w większości klasycznych utworów z wykładem na temat historii instrumentu i jego technicznych możliwości interpretacyjnych, oba mosteckie zespoły zaś, wykonując kluczowe dla czeskiej i polskiej muzyki sakralnej dzieła – fragment Ojcze nasz **Leoša Janáčka** i **Józefa Świdra** Czego chcesz od nas Panie – dostarczyły słuchaczom intrygującego materiału do porównań. I to pomimo iż kantata Ojcze nasz powstała o ok. 80 lat wcześniej niż Czego chcesz... W partii solowej utworu Janáčka wystąpił rozchwytywany przez wszystkie działające obecnie na Zaolziu zespoły tenor **Władysław Czepiec**. Akompaniowali: E. Jaślar-Walicka i **Dawid Hupka** (organy).

Jaślar-Walicka, która po niespełna 30-letnim pobycie w USA powróciła w 1991 r. do Europy i występuje obecnie jako pierwsza harfistka w Operze Państwowej w Pradze, bardzo sobie chwaliła atmosferę koncertu. – *Jest tu świetna, znająca się na rzeczy publiczność* – powiedziała ładując ważący ponad 40 kg instrument do samochodu. Zadowoleni byli także dyrygenci zespołów śpiewaczych: prof. **Pavel Rusek** i **Halina Niedoba**.

Pierwszy, ponieważ okazało się, że odkrywana obecnie przez muzyczny świat kantata morawskiego kompozytora może liczyć na przychylność także i beskidzkiej publiczności, druga – bo „przełęczanie" wznieśli się na szczyty swych umiejętności. **(k)**

Fot. WŁADYSŁAW CZEPIEC

Maestria Ewy Jaślar-Walickiej nie spoczywa wyłącznie w wirtuozowskim opanowaniu instrumentu, ale także w ogromnej wiedzy na temat jego historii.

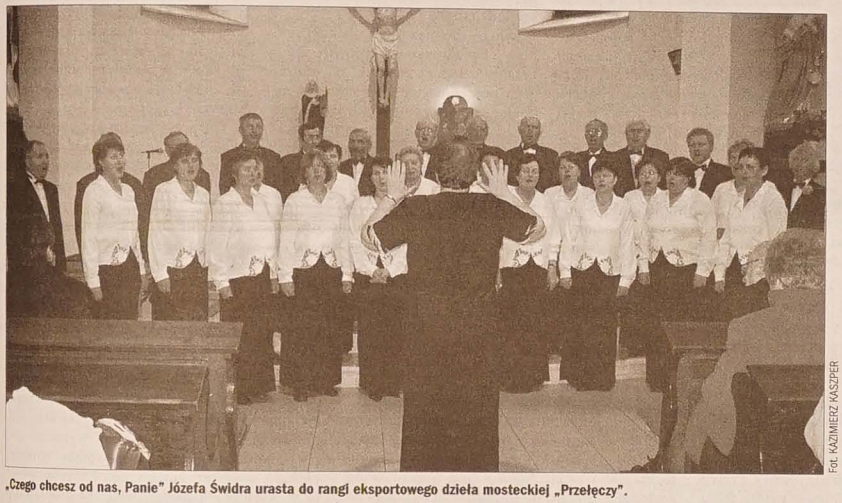

Fot. KAZIMIERZ KASZPER

„Czego chcesz od nas, Panie" Józefa Świdra urasta do rangi eksportowego dzieła mosteckiej „Przełęczy".

FOTOTERAPIA POMOCNA W LECZENIU ŻÓŁTACZKI NIEMOWLĄT

Dar »Kropli nadziei«

TRZYNIEC (wak) – Specjalną lampę fototerapeutyczną stosowaną w leczeniu żółtaczki niemowlęcej otrzymał oddział noworodkowy Szpitala Trzyniec. Sprzęt wartości 55 tys. koron przekazali placówce przedstawiciele Fundacji „Kropla nadziei".

„Moje dziecko ma żółtaczkę!" – ten okrzyk przerażenia w większości wypadków jest bezzasadny. Zażółcenie skóry występuje bowiem u większości noworodków. Wśród nich większość przypadków zdarza się u wcześniaków, bo aż u 80 proc. U dzieci urodzonych w terminie żółtaczka występuje z częstotliwością o 20 proc. mniejszą.

Nie należy wpadać w panikę, gdyż nawet pediatrzy nie nazywają żółtaczki noworodków chorobą. Jest to naturalny odruch w tzw. procesie przejściowym, w którym wątroba jest niedojrzała. Powodem tego jest nadmierna ilość czerwonych krwinek, w porównaniu z organizmem dojrzałym.

– *Dziecku w brzuchu matki potrzebna była właśnie taka ilość erytrocytów do przenoszenia tlenu. Teraz osesek musi się pozbyć ich nadmiaru. Same erytrocyty nie są szkodliwe. Szkodliwe jest to, co powstaje z ich rozpadu, czyli hemoglobina, która następnie prowadzi do powstania bilirubiny. To właśnie ona bezpośrednio powoduje zażółcenie się skóry i przy wyższym stężeniu może mieć przykre skutki* – wyjaśnia **dr Mikuláš Struminský**.

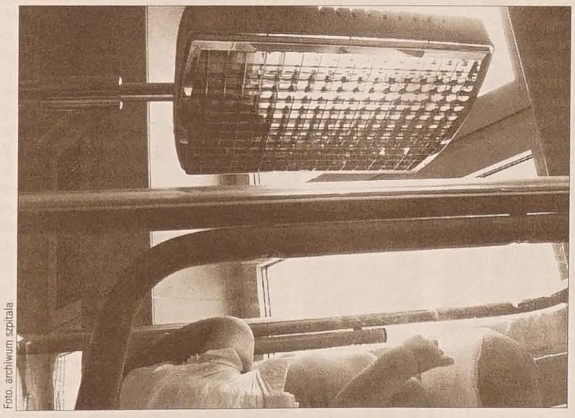

Foto. archiwum szpitala

Lampę do fototerapii można przemieszczać. Korzystają z niej zarówno dzieci korzystające z inkubatorów, jak i noworodki pod całodobową opieką matki.

Za szkodliwą ilość bilirubiny uznaje się 12-15 mg. W przypadku, kiedy objawy żółtaczki nie mijają, trzeba zasięgnąć porady lekarza. Jednym ze sposobów leczenia żółtaczki niemowlęcej jest fototerapia, czyli naświetlanie dziecka niebieskimi lub białymi promieniami światła. Sprawia ono, że bilirubina przemienia się w fotoizomer, a ten jest łatwo wydalany z organizmu. Kiedy fototerapia nie przynosi efektu, co zdarza się bardzo rzadko, niezbędna jest tzw. transfuzja wymienna, czyli natychmiastowe przetoczenie krwi. W kilka dni po tym zabiegu dziecko regeneruje się.

Zabierz mnie na »Bajkę«

CZ. CIESZYN (sch) – Kto nie obejrzał przedstawienia Teatru Lalek „Bajka" pn. „O rybaku, jego żonie i złotej rybce" w reżyserii i scenografii **Grzegorza Lewandowskiego**, ma do tego niepowtarzalną okazję. W najbliższy piątek o godz. 17 zespół „Bajki" wystawi tę sztukę w Teatrzyku przy ul. Strzelniczej po raz ostatni.

„Bajka" ze „złotą rybką" odwiedziła już wszystkie zaolziańskie szkoły i przedszkola oraz zagrała ją dla małego widza w Cieszynie. – *Ze sztuką tą wyjedziemy również do Zabrza i Jastrzębia, czekamy też na zaproszenia Kół PZKO* – mówi kierowniczka „Bajki" **Pawełka Niedoba**.

Spektakle lalkowe w Teatrzyku „Bajki" to dobry sposób, jak pokazać teatr nie chodzącemu jeszcze do przedszkola dziecku, a dla dziadków okazja do zaprezentowania czeskojęzycznym wnukom prawdziwej polskiej mowy.

Kto płaci, ma lepiej

BOGUMIN (jb) – Przedsiębiorcy, którzy wynajmują od miasta lokale użytkowe i którzy regularnie opłacają czynsz, nie muszą się w tym roku obawiać podwyżki ceny najmu. Ratusz pragnie w ten sposób popierać małych i średnich biznesmenów.

Natomiast Ci, którzy zalegają z płaceniem czynszu lub usług dłużej niż cztery miesiące, muszą liczyć się z tym, że ratusz wymówi im umowę, ewentualnie uzgodni z dłużnikiem spłaty ratalne zadłużenia. Obecnie miasto jest właścicielem 152 lokali użytkowych o łącznej powierzchni ponad 24 300 metrów kw. Wynajmuje prawie 95 proc. z nich. Do miejskiej kasy corocznie wpływa z wynajmu lokali ponad 7 mln koron. Szesnastu przedsiębiorców ma jednak wobec miasta dług w wysokości 130 tys. koron. Godzi się dodać, że opłaty za miejskie lokale użytkowe w Boguminie są identyczne, jak w 1998 roku.

Ze starą lodówką do sklepu?

REGION (wak) – Starych lodówek, telewizorów czy pralek nie możemy wyrzucić na śmietnik. Żeby nie narazić się na karę (co najmniej tysiąca koron), zużyty sprzęt elektryczny i elektroniczny musimy oddawać do specjalnych punktów, czyli tzw. „elektrycznych" złomowisk. Od czerwca rolę takich złomowisk pełnić będą właściciele sklepów, w których kupimy nowy sprzęt. Mówią o tym przepisy, które weszły w życie w październiku ubiegłego roku.

– *Nie wiem, jak miałbym to zorganizować* – zastanawia się właściciel małego sklepu rtv przy ul. Głównej w Hawierzowie. – *Nie przyjmiemy starego sprzętu od klientów, bo zwyczajnie go tu nie pomieścimy.*

Zużyte radia i telewizory, odkurzacze czy lodówki przyjmowane są natomiast w jednym ze sklepów „elektro" w Ostrawie Porubie. – *Wymieniamy sztuka za sztukę. Są to jednak przypadki sporadyczne. Klienci przed zakupem nowego sprzętu sami się pozbywają starego* – mówi kierownik, **Jan Čiba**. Duże sieci handlowe nie widzą w tym problemu. Jak jednak dowiedzieliśmy się wczoraj w karwińskim i hawierzowskim „Tesco", dotychczas nie przyjęto tu ani jednej sztuki starego urządzenia, nikt nawet nie pytał o taką możliwość. Jeżeli jednak tak się stanie, są gotowi przyjąć starą pralkę czy telewizor. Samochód, który dowiezie nowy sprzęt do klienta, powrotnym kursem zabierze stary. Handlowcy zwracają jednak uwagę, że część sklepów obciąży klientów kosztami przewozu starego sprzętu do punktów zbiórek.

Właściciele mniejszych sklepów, m.in. w Orłowej, Karwinie i Boguminie, nie obawiają się jednak nowych przepisów. Twierdzą, że ludzie już przyzwyczaili się wyrzucać sprzęt elektroniczny do kontenerów podczas organizowanych od lat przez wszystkie miasta i gminy porządków wiosennych czy jesiennych. Wtedy nic ich to nie kosztuje.

Piaskownice – siedliskiem chorób

HAWIERZOW (wak) – Od ośmiu lat w RC obowiązują przepisy nakazujące właścicielom zwierząt sprzątanie po nich. Niestety w Hawierzowie osób przestrzegających ten nakaz jest znacznie mniej aniżeli tych, którzy sprzątają po swoich czworonogach. Stąd niedostępne niektóre boiska i skażone piaskownice. Te osiedlowe, to szczególny temat. Dbanie o czystość piasku jest obowiązkiem właściciela terenu.

– *Co roku na wymianę piasku w około 250 piaskownicach znajdujących się w centrum i na obrzeżach Hawierzowa oraz remont zniszczonych huśtawek, zjeżdżalni czy ławeczek na placach zabaw, wydaje się ogromne pieniądze. W tym roku przeznaczono na ten cel ponad milion koron. Prace z tym związane przeprowadzane są przez cały rok, piasek w piaskownicach wymieniany będzie stopniowo w kwietniu i w maju* – mówi **Veronika Nyklová** z hawierzowskiego magistratu.

Wymianę piasku, wynikającą z potrzeby zminimalizowania zagrożenia zakażenia chorobami pasożytniczymi, odzwierzęcymi i zakaźnymi, winno się przeprowadzać przynajmniej raz w roku, przed sezonem wiosennym.

Z badań próbek ziemi zebranych przez epidemiologów ze stacji sanitarno-epidemiologicznych wynika, że piaskownice, place zabaw i boiska (w tym położone w pobliżu szkół i przedszkoli), zarażone są najczęściej jajami glisty psiej (Toxacara canis).

Pediatrzy oraz służby sanitarne przestrzegają, że zabawa w brudnym piasku lub na skażonym trawniku może być przyczyną wielu schorzeń układu pokarmowego, w szczególności u dzieci, od stosunkowo niegroźnych biegunek, po uszkodzenia nerek i wątroby.

W UBIEGŁYM ROKU W RC URODZIŁO SIĘ 102 211 DZIECI

Model rodziny 2+1

W ubiegłym roku, po raz pierwszy od dwunastu lat, liczba narodzin przekroczyła granicę stu tysięcy. Nie znaczy to jednak, że wzrosła liczba mieszkańców. Podobnie bowiem jak w poprzednich latach więcej osób zmarło niż się urodziło. W ogólnej statystyce (do 31 grudnia 2005) było nas jednak więcej o ponad 30 tysięcy. To dzięki przybyszom, przede wszystkim z Ukrainy, Słowacji i Wietnamu, którzy zamieszkali u nas na stało. Statystycy oceniają, że tendencja wzrostowa utrzyma się do roku 2010, po czym znowu nastąpi spadek. Według prognostyków, w latach dwudziestych obecnego stulecia, liczba obywateli RC może spaść poniżej 10 milionów.

Do roku 1994 przychodziło na świat ponad sto tysięcy dzieci rocznie (najwięcej w 1990 r. – 130 564), potem liczba ta zaczęła się znacznie obniżać.

Skąd tak drastyczne zmiany? Zdaniem socjologów z wydziału nauk przyrodniczych Uniwersytetu Karola w Pradze, zbyt szybko zaakceptowaliśmy konsumpcyjny, zachodni model życia, który polega również na tym, że rodzice najczęściej decydują się na posiadanie tylko jednego dziecka. Dane statystyczne 1,3 dziecka na parę to zbyt mało, by odwrócić niekorzystne tendencje. Aby nastąpiła prosta reprodukcja, wskaźnik ten powinien wynosić co najmniej 2,1. Zdaniem specjalistów, przyczyn niżu demograficznego należy upatrywać także we wzrastającej liczbie małżeństw, które nie mogą mieć dzieci.

Coraz więcej jest również par, które, zaangażowane w rozwój własnej kariery, odsuwają narodziny potomka. Lata, w których kobiety decydowały się urodzić pierwsze dziecko mając 19–21 lat, już dawno minęły. Dziś przeciętny wiek, w jakim panie rodzą dzieci, wynosi 26,6 lat; w Pradze – 29 lat. Coraz więcej kobiet decyduje się na urodzenie pierwszego dziecka mając trzydzieści lat, a drugiego nawet po czterdziestce. Lekarze ginekolodzy już dawno zauważyli, iż kobiety rodzą w coraz późniejszym wieku. Szczególnie osoby wykształcone i zamożne. Podkreślają jednak, że zajście w ciążę przed trzydziestym piątym rokiem życia jest bezpieczne, natomiast później – nieważne, czy będzie to ciąża pierwsza, czy następna – mogą wystąpić powikłania.

Liczba dzieci i wiek urodzenia pierwszego potomka w dużej mierze są uzależnione od wykształcenia i miejsca zamieszkania kobiety. W dalszym ciągu więcej dzieci przychodzi na świat na wsiach i w małych miejscowościach. Później decydują się na potomstwo kobiety z wykształceniem wyższym. Wcześniej zostają mamami te z wykształceniem średnim i niższym.

Socjolodzy z Uniwersytetu Karola twierdzą, że nie możemy już liczyć na to, by kobiety znowu zaczęły rodzić dużo dzieci. Z badań wynika, że model rodziny w Republice Czeskiej upodabnia się do wzorców Unii Europejskiej, gdzie – mimo bardzo dobrze rozwiniętej pomocy socjalnej – matki nie chcą poświęcać się tylko dzieciom.

– *Dzisiaj kobietom bardzo trudno pogodzić pracę zawodową z macierzyństwem* – twierdzi **Zdeněk Štembera** z praskiego Instytutu Matki i Dziecka. – *Młody, drapieżny biznes nie chce respektować tego, że pracownica, która jest matką, ma obciążenia w domu i potrzebuje zwolnień na dziecko. Dlatego zdarza się, że kobiety pracują tylko na opiekunki, po to, żeby nie stracić miejsca pracy.*

Sondaże społeczne dowodzą, że zdecydowana większość pań (83 proc.) jest zadowolona ze swojej pracy zawodowej, a ponad połowa (54 proc.) twierdzi, że nie chciałaby z niej odejść nawet wtedy, gdyby mąż dużo zarabiał. W ciągu ostatnich lat znacznie wzrósł także (o 23 proc.) odsetek kobiet przekonanych, że większym poważaniem cieszy się kobieta aktywna zawodowo niż gospodyni domowa. Najtrudniej wychowywać dziś dzieci samotnym matkom oraz rodzinom wielodzietnym.

Ale są również plusy obecnej sytuacji. Zdecydowanie poprawiły się w ostatnich latach warunki na oddziałach położniczych. Zniesiono rejonizację, szpitale zabiegają o każdą mamę, a lekarze nauczyli się traktować ją z wielkim szacunkiem, ponieważ coraz częściej mówi się o konieczności likwidacji zbędnych oddziałów położniczych.

Lepszy jest także dostęp do różnych rzeczy ułatwiających życie matki i dziecka – odżywek, pampersów, kosmetyków dla dzieci. Kiedyś o miejsce w przedszkolu trzeba było walczyć, dzisiaj najlepsze z nich same szukają chętnych. Ważnym krokiem naprzód jest także możliwość korzystania z urlopów wychowawczych przez ojców, niegdyś rzecz nie do pomyślenia.

Do rodzenia ma też zachęcić tzw. porodowe, które od 1 maja br. wyniesie 17 500 koron. Wypłata tego zasiłku nie jest uzależniona od dochodów rodziców, ale prawo do otrzymania tego dodatku będą miały tylko matki na stałe zameldowane na terenie RC. Kilka tygodni temu przegłosowano w Senacie również wypłatę tzw. kredkowego. Tysiąc koron otrzymają uczniowie pierwszych klas jeszcze przed 1 września tego roku. Dodatek będzie przysługiwał tym dzieciom, których rodzice pobierają zasiłek rodzinny. Szacuje się, że otrzyma go około 83 proc. dzieci idących do pierwszej klasy.

Od przyszłego roku, prawie o 100 proc. powinny wzrosnąć zasiłki wychowawcze z dotychczasowych 3700 do 7300 koron. Będą wypłacane rodzicom, którzy zajmują się dzieckiem w wieku od 6 miesięcy do czwartego roku życia. Jego wzrost znacząco wpłynie na sytuację finansową ponad trzystu tysięcy rodzin.

WANDA KULA

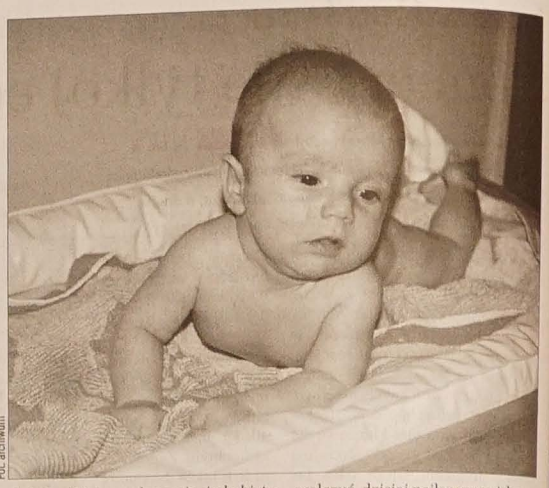

Fot. archiwum

W jakim wieku rodzą pierwsze dziecko

Czeszka	–	26,6 r.
Słowaczka	–	23,5 r.
Polka	–	22,7 r.
Niemka	–	27,8 r.
Szwajcarka	–	28,3 r.
Holenderka	–	28,4 r.
Rumunka	–	20,2 r.

Ruch naturalny ludności

Liczby:	rok 2004	rok 2005
ślubów	51 447	51 829
rozwodów	33 060	31 288
urodzeń	97 664	102 211
zgonów	107 177	107 938
migracja (przyjazdy)	53 453	60 294
migracja (wyjazdy)	34 818	24 065
liczba mieszkańców	10 220 577	10 251 079

V MIĘDZYNARODOWA KONFERENCJA O RYZYKACH WYBUCHÓW

Eksplozji prosto w oczy

O tym, jak wybucha cukier, mogli się przekonać uczestnicy V Międzynarodowej Konferencji „Ryzyka Wybuchu, Pożarów i ich Zapobieganie", która ostatnio odbyła się pod patronatem Ministerstwa Pracy i Spraw Socjalnych RC w podmisteckich Malenowicach.

Zanim na początku XX wieku zaczęto na poważnie badać wybuchy, musiało eksplodować wiele fabryk i stracić życie wielu pracowników. Wybuchać mogą bowiem pyły, pary i gazy. Często dochodziło do wybuchów w wiatrakach, które mieliły zboża, w silosach i na pasach transmisyjnych. Eksplodowały fabryki skrobi, rafinerie cukru, zakłady produkujące czekoladę, papier, gumę lub przyprawy. Prawie wszędzie, tam gdzie jest nadmiar pyłów, może bowiem dojść do wybuchu.

– *Jednak zawsze muszą być spełnione trzy warunki, aby wybuch nastąpił* – mówi **Karel Kořínek**, szef oddziału doświadczalnego VVUU w Ostrawie Radwanicach. – *Pierwszym z nich jest określona koncentracja pyłu, drugim dogodny zapłon (np. iskra z dzwonka elektrycznego, bądź zapalenie papierosa), trzecim dostateczna ilość tlenu. Jeśli chociaż jeden z tych warunków nie zostanie spełniony, do samoistnego wybuchu nie dojdzie* – zapewnia. – *Oczywiście mówimy o skali przemysłowej, nie domowej. Do wybuchu może dojść w sprzyjających okolicznościach, więc ważne jest, by nie podnosić kurzu przy sprzątaniu.*

Uczestnicy konferencji mogli na własne oczy zobaczyć, jak eksploduje cukier, wióry, pył węglowy i mąka. I chociaż huk był we wszystkich przypadkach mniej więcej taki sam, jednak najbardziej „widowiskowo" wybuchał worek zawierający 5 kg cukru, tworząc ogromną płonącą pomarańczową kulę. Widowiskowość ta w warunkach naturalnych, nie laboratoryjnych, bywa zabójcza. – *Tych, którzy na własnej skórze doświadczyli takiego wybuchu i przeżyli, jest bardzo mało* – przyznał **Libor Štroch**, dyrektor radwanickiego Instytutu.

Dlatego tak niezmiernie ważne jest przestrzeganie rozporządzenia rządu nr 40/2004, dotyczącego ryzyk wybuchów w miejscach pracy i zapobiegania im, które ma wejść w życie za trzy miesiące. Dotyczy ono większości firm i spółek działających w branży chemicznej, składowania odpadów, budownictwa, przetwórstwa drewna, rozpylania farb, a także spółek elektrociepłowniczych, dostawców gazu, obrabiających metale, firm spożywczych, produkujących karmy dla zwierząt, farmaceutycznych, rafineri, kombinatów metalurgicznych i maszynowych, zakładów działających w zakresie recyklacji i rolnictwa.

Przy okazji konferencji strażacy województwa zaprezentowali pierwszą w RC „kapsułę przetrwania" – przeznaczoną dla 50 osób, które straciły dom w wyniku eksplozji, np. gazu. Kapsuła, pozostająca w dyspozycji strażaków wojewódzkiej jednostki Straży Pożarnej po otwarciu osiąga rozmiar kontenera o powierzchni 60 m kwadratowych. Kontener jest podzielony na trzy sekcje – higieniczną (2 toalety), kuchnię wraz z kuchenką, piekarnikiem, zlewem, spiżarnią, lodówką), oraz magazynową – z wierającą łóżka polowe, stoły i ławy, namiot z plastikową podłogą, oświetlenie, koce, agregat prądotwórczy. W kapsule są także telewizor i odtwarzacz CD. Kapsuła zabezpiecza zamknięta w niej ludziom znośne warunki bytowe przez 14 dni.

(mm)

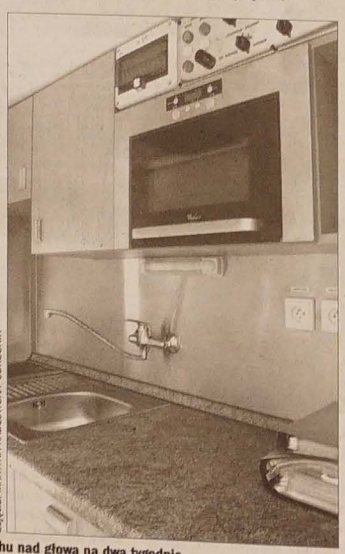

Zdjęcia: MARTYNA RADŁOWSKA-OBRUSNIK

Kapsuła przetrwania (na zdjęciach przed i po rozpakowaniu) zapewnia znośne warunki bytowe 50 osobom bez dachu nad głową na dwa tygodnie.

Aby bronić się przed autorytarnymi zakusami rządzących, konieczna jest społeczna aktywność.

Francis Fukuyama

Nr 221

Jemioła

DODATEK LITERACKO-ARTYSTYCZNY

Redakcja Kazimierz Kaszper ◆ Materiały prosimy przesyłać pod adresem „GL" lub pocztą elektroniczną: k.kaszper@tiscali.cz ◆ Numer zamknięto 27. 3. 2006

PROWINCJONALNY PEERELOWSKI NACJONALIZM I ZAOLZIAŃSKI OPORTUNIZM W JEDNYM STAŁYM DOMU...

Mitami pancerni

W firmowanej przez oddział cieszyński Polskiego Towarzystwa Historycznego serii Acta Historica Silesiae Superioris pojawiła się książka, która oprócz bezsilnej irytacji, zdumienia i rozpaczy nie budzi żadnych innych emocji. Jej pełny tytuł brzmi: *„Podhale" na Zaolziu. Służba Bezpieczeństwa wobec zaolziańskiej „Praskiej Wiosny". Wybór dokumentów z lat 1968-1969*. Do druku przygotował **Krzysztof Nowak**.

„Podhale" to kryptonim akcji SB, której jednym z celów – jak pisze we wstępie Nowak – *była obserwacja związanych w Praską Wiosną wydarzeń i nastrojów w Polsce i Czechosłowacji oraz odpowiednie ich kształtowanie*. Autor ograniczył swoją rolę do zgromadzenia, opatrzenia przypisami, indeksem nazwisk oraz wzmiankowanym wstępem 19 dokumentów – meldunków Komendy Wojewódzkiej Milicji Obywatelskiej w Katowicach, informacji, notatek, szyfrogramów SB KW MO, jednej notatki służbowej Szefa Wydziału Wojsk Ochrony Pogranicza, doniesień i relacji tajnych współpracowników o kryptonimach „Beskid" i „Redaktor" oraz dwóch materiałów Konsulatu Generalnego PRL w Ostrawie: pisma do Departamentu Konsularnego Ministerstwa Spraw Zagranicznych w Warszawie *z charakterystyką działaczy zaolziańskich w celu podjęcia wobec nich określonych retorsji w Polsce* i tzw. *Charakterystyki niektórych przedstawicieli środowiska zaolziańskiego, przygotowanej dla najwyższych władz PRL*.

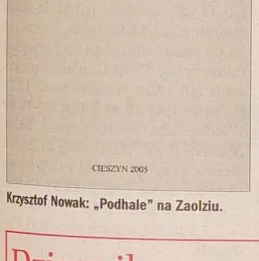

Krzysztof Nowak: „Podhale" na Zaolziu.

Najbardziej zdumiewa ignorancja i kompletny brak rozeznania w materii zaolziańskiej autorów poszczególnych „analiz" i „charakterystyk". Jeśli na tak dyletanckich, by nie rzec głupich, prostackich i nieudolnych, materiałach opierała się polityka Polski wobec mniejszości polskiej na Zaolziu – a w konsekwencji również wobec kraju jej zamieszkania – to wypada dziękować Opatrzności, że skończyło się tylko na pancernej eskapadzie pod skrzydłami „zaprzyjaźnionych" czerwonoarmistów. Nie chodzi przy tym o błędne zapisy imion i nazwisk śledzonych osób oraz nazw zaolziańskich instytucji i symboli (**Łada Krumniklowa** występuje pod postacią Władysławy, Kromoniklovej i Szumniktowej, **Paweł Kubisz** nazywa się Kupisz, **Kubisz**, w domyśle **Jan**, jest *nauczycielem polskim w okresie międzywojennym, twórcą pieśni patriotycznej pt. „Żyjesz Olzą"*, **Antoni Sochor** – Sochnerem i mieszka w Łące, **Jan Rusnok** ma na imię Paweł, PZKO to Związek Kulturalny Polaków w CSRS...), ale o powszechnie stosowane – tak przez agentów, jak pracowników służb mundurowych i dyplomatów – fałszywe instrumenty poznawcze rodem z lamusa nacjonalistycznych uprzedzeń („antypolskie", tj. produbčekowskie, prodemokratyzacyjne postawy to rzekomo rezultat żydowskiego pochodzenia ich nosicieli), którymi objaśniano sobie w Polsce świat i na których osadzano gmach tzw. polskiej racji stanu. Karykaturalny wymiar prymitywnie nacjonalistycznego systemu poznawczego został m.in. obnażony w notatce służbowej SB KW MO z dnia 9. 9. 1968. Dowiadujemy się z niej, iż do oficera Granicznego Punktu Kontroli zgłosił się niejaki R. Franciszek z Trzyńca i oświadczył, że *jego własna żona obyw. czeska wraz z synem od kilku dni maltretuje go i grozi zabiciem jako Polaka*. Polska Rzeczpospolita Ludowa pośpieszyła z pomocą. Obyw. R. Franciszek został przekazany *pod opiekę* Prezydium Miejskiej Rady Narodowej w Cieszynie.

Nie ulega również wątpliwości, że towarzysząca polskiemu udziałowi w inwazji „prosocjalistyczna" propaganda była zaledwie zasłoną dymną dla jego rzeczywistych przesłanek: odreagowania narodowych kompleksów i uwierzytelnienia nacjonalistycznych mitów i uprzedzeń.

Żenująca, przyprawiająca o mdłości jest w tym kontekście „propolska", wyrastająca z lokajskiego, oportunistycznie pojmowanego patriotyzmu, argumentacja zaolziańskich obrońców polskiego udziału w inwazji. Widać wyraźnie, że dla tych osób – w przeciwieństwie do zwolenników demokratycznej odnowy, nieprzypadkowo rekrutujących się głównie z środowisk literacko-artystycznych i dziennikarskich – pojęcia polskości i humanizmu, patriotyzmu i uniwersalizmu, narodowości i obywatelskości są głęboko sprzeczne i niekompatybilne. Trudno oprzeć się wrażeniu, że dla rzekomego dobra polskości, patriotyzmu i narodowości osoby te byłyby gotowe wykastrować polską kulturę z wartości ogólnoludzkich.

Czytając te żałosne dokumenty z perspektywy pojawiających się ostatnio w „GL" polemik na temat naszego stosunku do Polski współczesnej, nie można nie dostrzec, że istotną rysę na w miarę jednorodnym wizerunku zaolziańskiej odmiany polskiego patriotyzmu wprowadził właśnie rok 1968. Wydaje się, że to wtedy zaolziańskie elity uzmysłowiły sobie, iż kulturowa zachowawczość i polityczna lojalność są w swej istocie niepatriotyczne, a w konsekwencji antypolskie. I że mitami narodowymi – dostarczanymi przez najsprawniejsze choćby brygady pancerne – zaolziańskiej rzeczywistości się nie zmieni.

KAZIMIERZ KASZPER

Antyamerykanizm jest niepatriotyczny – sugerował w styczniu ub. roku warszawski „Przekrój", przynosząc na okładce zdjęcie amerykańskiej pary prezydenckiej opatrzone tytułem „NadPREZYDENT POLSKI". Zachodzi pytanie, czy opcja ta jest pochodną polskiego umiłowania demokracji, kulturowego i religijnego współbrzmienia RP i USA, pozytywnego mitu Ameryki nad Wisłą, czy pospolitego rachunku ekonomicznego? I jak się ma do tej opcji ustosunkować tradycyjnie neutralne wobec Ameryki Zaolzie?

WILHELM PRZECZEK
WŁADYSŁAW SIKORA

Paczemu?

Dlaczego przychodzicie nocą?
Nieśliśmy przyjaźń i chleb na tacy.
Bronicie nas przed nami, po co?
Jesteśmy w drodze do pracy.

Dlaczego przychodzicie nocą?
Wystarczy podnieść słuchawkę:
– Nu, kak u tiebia? – Mocno
Trzyma się naród, Pawko!

Dlaczego przychodzicie nocą?
Zrywacie dzieci ze snu?
Po co nam chcecie skrzydła
odciąć?

Pytamy: Paczemu?

(„Głos Ludu" nr 101, 22. 8. 1968, s. 1.)

OPINIE

JÓZEF PIŁSUDSKI: Przeszczekać psa

Wy, Królewiacy, macie śmieszną naturę. Kiedy jadących drogą napadnie pies natarczywym i hałaśliwym ujadaniem, bierze was ochota, aby wyskoczyć z pojazdu i zacząć mu się odszczekiwać. (...) Wam zdaje się na przeszczekaniu psa, na wygraniu wojny z byle parszywym szczeniakiem bardziej zależy niż na szybkim dojechaniu do celu podróży.

(Komendant RP w zbiorze Maksymy *opracowanym przez R. Świętka.)*

Kiks Redlińskiego

Odnotowujemy *Telefrenię*, najnowszą powieść **Edwarda Redlińskiego** (ur. 1940) bardziej ze względu na wcześniejszy dorobek autora niż wartość poznawczą czy estetyczną ostatniego dzieła. Redliński jest mistrzem prowokacji i demaskacji. Jego *Awans* (1973) i *Konopielka* (1973) to kapitalna satyra na prowincjonalne postawy i sposób myślenia osób z wyższych sfer inteligenckich w PRL-u, późniejsze *Dolorado* (1984) czy *Szczuropolacy* (1994) – parodia polskiego mitu Ameryki-Arkadii i mitu polskiej solidarności. *Telefrenia* również mieści się w tym nurcie, tyle tylko, że relacjonując kłopoty inżyniera ze znalezieniem się w kapitalistycznej rzeczywistości, nazbyt ostentacyjnie i bezkrytycznie kieruje go w stronę „jedynego możliwego" azylu – nostalgicznego świata rodziców, z łezką w oku wspominających „ład i porządek" w komunistycznej Polsce.

Jak zwykle jednak u tego autora, są w powieści momenty znakomite, świetnie, bo z pasją napisane. Niestety, nie rekompensują one wielu innych wpadek, na czele z poznawczą. Redliński jest także autorem powieści: *Krfotok* (1999), *Transformejszen* (2002), opowiadań *Nikiformy* (1982), dramatów *Czworokąt* (1976), *Pustaki. Wcześniak* (1985), *Cud na Greenpoincie* (1995). **(k)**

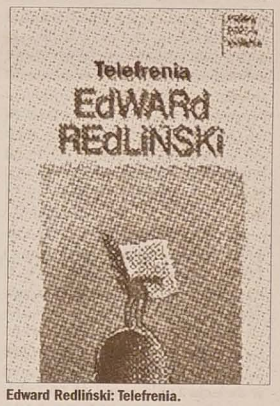

Edward Redliński: Telefrenia.

ZAGADKI LITERACKIE

Kto to napisał?

Bawimy się w rozszyfrowywanie autorów cytowanych fragmentów utworów. Żeby wziąć udział, wystarczy wysłać do redakcji GL odpowiedź wraz z własnymi danymi osobowymi. Na kopercie prosimy dopisać: „Zagadki literackie". Termin nadsyłania odpowiedzi mija w szóstym dniu od daty ukazania się „Jemioły". Losowanie zwycięzcy odbywa się w poniedziałki, wyniki są publikowane w następnym numerze.

W tym tygodniu można wygrać album *Melpomeny wędryńskiej przypadki 1903-2003* wartości 150 Kc. A zatem, kto jest autorem poniższego fragmentu poematu (w odpowiedzi mile widziany będzie również tytuł utworu):

? ? ?

Baronowa von Botzenheim usiadła na podanym jej krześle przy łóżku Szwejka i rzekła:
– Ceśki solniesz topra solniesz, kalika być topry solniesz. Barso lubić ceśki Austriak. (...). Ja citać wsistko w gazeta, ja psinosić jeść, papu, palić, pić. Ceśki solniesz topra solniesz. Johann, kommen Sie hier!

Autorem publikowanego przed tygodniem fragmentu poematu był **Aleksander Puszkin** (*Eugeniusz Oniegin* w przekładzie **Adama Ważyka**, Warszawa 1962, s. 173-174). Zwycięzczynią została **Zofia Siuda** – Dziećmorowice 234. Nagroda czeka do odebrania w redakcji.

Dziennikarze polscy w Czechosłowacji do dziennikarzy w Polsce

Drodzy Koledzy!

U nas powstała tragiczna sytuacja, tak tragiczna, że są okupanci, a z drugiej strony bezbronny lud. Drugi dzień okupacji Czechosłowacji pogorszył sytuację. Wojska Układu Warszawskiego, w tym Wojska Polski Ludowej, zabrały nam wolność.Przyjaciele! Wy wiecie, że na terenie Śląska Cieszyńskiego żyje około 70.000 Polaków, że wychodzi u nas Głos Ludu, Zwrot i kilka innych pism dla młodzieży i dzieci. Wiecie, że są tutaj Wasi koledzy po piórze, wiecie, że zazdrościliśmy Wam po Październiku Waszej wolności słowa. Teraz taką samą wolność mieliśmy i my.

Szanowni Koledzy, wiemy, znając warunki w jakich obecnie pracujecie, że nie możecie informować obiektywnie o tym, co się u nas działo i dzieje. W imię naszej przyjaźni, w imię prawdy, której powinniśmy służyć, zachowajcie w swoich myślach, w swoim sumieniu tę prawdę, że nie chodzi nam o nic innego, jak o socjalizm bez deformacji, bez tych wypaczeń, które potrafiły i potrafią również zdeprawować charaktery dziennikarzy. Osaczeni przez przyjaciół nie jesteśmy pewni czy znów nie zostaniemy złamani przez przemoc. Jeśli czołgi mają zastąpić wymianę argumentów, żal nam socjalizmu. OSTRAWA, 22 sierpnia 1968.

Z pozdrowieniami

KLUB DZIENNIKARZY POLSKICH W CSRS

Pozostaniemy Polakami

Nastroje, nastawienia, linie polityczne się zmieniają. Naród pozostaje. Jesteśmy Polakami i pozostaniemy nimi, chociaż niejedno bolesne nieporozumienie przeżyliśmy i przyjdzie nam jeszcze przeżyć. Będziemy nadal zachwycać się wierszami Kochanowskiego, Mickiewicza czy Norwida, będziemy nadal wzruszać się mazurkami czy polonezami Szopena, będziemy nadal dumni z Kościuszki, z osiągnięć Polski Ludowej, jej nowych miast, stoczni, szkół, domów kultury. I nie przekreśli naszego patriotyzmu uczucie żalu i sprawiedliwego oburzenia wobec każdej nieprawdy, każdego fałszu głoszonego przez dziennikarzy czy społeczników polskich, bo przecież w imię patriotyzmu nie możemy zabić w sobie krytycyzmu, poczucia sprawiedliwości, uczulenia na krzywdę, na którą my, członkowie mniejszości narodowej, od wieków poniewieranej i wzgardzanej, jesteśmy nad wyraz uczuleni. Cechą Polaków i patriotów polskich był ich krytycyzm wobec nieprawości i niesprawiedliwości. Możemy się mylić w ocenie niejednego zjawiska. Chętnie przyjmiemy każdy argument, który pomoże nam cokolwiek wyjaśnić. Argumentem nie może być jednak potwarz, dyskryminacja, zacietrzewienie, odsądzające pochopnie naszą postawę, którą oceni i której odda sprawiedliwość historia.

HENRYK JASICZEK

(Fragment przemówienia wygłoszonego na naradzie przewodniczących kół PZKO dnia 10. 12. 1968 r.)

Telewizja

WTOREK 28 MARCA

■ TVP 1

5.45 Program rolny (mag.) **6.00** Kawa czy herbata? **6.30** Był taki dzień 28 marca **8.00** Wiadomości **8.15** Wyjście na zakupy **8.18** Prosto w oczy **8.35** Smocze opowieści - Powrót do Księgi Opowieści (s.) **9.05** Zygzaki - Noc (s.) **9.35** Ważne przemiany - Gorączka złota (film Nowej Zelandii) **10.05** Nieustraszony (film USA) **10.50** Recepty Jedynki - Trzustka nie lubi toastów **11.10** ZUS dla ciebie **11.45** Agrobiznes (mag.) **12.00** Wiadomości **12.10** Klan (s.) **12.35** Plebania (s.) **13.00** Jaka to melodia? (teleturniej) **13.30** Sąsiedzi - Gwiazda wieczoru (s.) **13.55** Na celowniku (mag.) **14.05** Pod kloszem, czyli prognoza pogody **14.20** Świat według Einsteina (s.) **14.25** Rewizja nadzwyczajna - 12 marca 1956 roku zmarł tow. Bierut **14.50** Był taki dzień 28 marca **15.00** Wiadomości **15.10** Był wśród nas... **16.00** Moda na sukces (s.) **16.50** Sportowy Express **17.00** Teleexpress **17.20** Na celowniku (mag.) **17.35** Klan (s.) **18.00** Jaka to melodia? (teleturniej) **18.30** Plebania (s.) **19.00** Wieczorynka **19.30** Wiadomości **20.15** Przed Mundialem 2006 Gillette World Cup **20.30** Arsenal Londyn - Juventus Turyn (Liga Mistrzów - ćwierćfinał) **22.50** Prosto w oczy **23.05** Wiadomości **23.15** Był taki dzień 28 marca **23.20** Zapoznam panią (film pol.) **23.55** Liga Mistrzów Skróty **0.55** Agentka o stu twarzach (film USA) **1.35** Wokół wielkiej sceny (mag.) **2.15** Historia naturalna Polski - Ku przyszłości **2.55** Był taki dzień 28 marca.

■ TVP 2

6.05 Złotopolscy (s.) **6.30** 10 minut tylko dla siebie - Dariusz Wasilewski **6.40** Sześć milionów sekund - Tam i z powrotem **7.20** Od przedszkola do Opola (dla dzieci) **7.55** Hydronauci - Przypływy i odpływy morza (s.) **8.10** Dr Quinn (s.) **9.00** Pytanie na śniadanie **11.10** M jak miłość (s.) **12.00** Podróże kulinarne Roberta Makłowicza - Grill ze smakiem **12.45** Święta wojna (s.) **13.10** Alzhaimer - biała żałoba (film dok.) **13.40** Odzyskany świat dźwięków (film ang.) **14.10** Lokatorzy (s.) **14.40** Znaki czasu (mag.) **15.00** Wydarzenia, wydarzenia **15.10** Gliniarz i prokurator (s.) **16.15** M jak miłość (s.) **17.05** Kulisy serialu „M jak miłość" **17.15** Zorro (film USA) **17.40** Konsument w świecie konkurencji **18.55** Jeden z dziesięciu **19.30** Arabia Saudyjska – Polska: Mecz towarzyski **21.45** Z kabaretowego archiwum **22.20** Biznes **22.50** Bohaterowie z dziecięcych lat (film USA) **0.25** Angielka i książę (film franc.).

■ TV KATOWICE

6.15 Gramy dla was **6.35** Echa dnia **7.25** Książki z górnej półki **7.45** Aktualności **7.50** Północ południe **8.05** W dobrym stylu **8.48** Gość dnia **9.00** Mistrzowie gitary **9.55** Przystanek praca **11.15** Gość dnia **11.45** On bez pracy nie użyje! (film pol.) **12.10** Dary i ludzie - Królowie elekcyjni **12.35** Ginące cywilizacje - Punanowie z Kalimantan (s. dok.) **13.45** Ojciec Rafał **14.15** Reportaż Trójki **14.45** Regiony kultury **15.00** Świat magazyn międzynarodowy **15.45** Mistrzowie gitary **16.10** Rozmowa dnia **16.45** Aktualności **16.47** Kartka z kalendarza **16.50** Raport budowlany **17.05** Służba zdrowiu **17.50** Relacje **18.00** Aktualności **18.40** Nasz reportaż **19.00** Okiem mistrza **19.15** Zbliżenia filmowe **19.30** Z życia Kościoła **19.50** TV Katowice zaprasza **20.00** Telekurier **21.00** Echa dnia **21.50** Aktualności **22.15** Planetarium **23.00** Panie/panowie po przejściach **0.05** Córki McLeoda - Miłość mojego życia (s.) **0.50** Telekurier **1.40** Echa dnia.

■ POLSAT

6.00 Piosenka na życzenie **7.00** Adam i Ewa (s.) **7.30** Przygody Jackie Chana **7.55** Miodowe lata (s.) **8.45** Gra w ciemno **9.45** Boston Public (s.) **10.45** Quizmania **12.00** Daleko od noszy (s.) **12.30** Samo życie (s.) **13.10** Miodowe lata (s.) **14.00** Pierwsza miłość (s.) **14.45** Kochaj mnie, kochaj! (film pol.) **15.45** Wydarzenia **16.10** Interwencja **16.35** Daleko od noszy (s.) **17.05** Gra w ciemno **18.05** Pierwsza miłość (s.) **18.50** Wydarzenia **19.30** Samo życie (s.) **20.15** Raport specjalny - Szlaufy nieletnie na ulicy **20.50** Teren prywatny (film USA) **22.45** Boston Public (s.) **23.45** Biznes Wydarzenia **0.10** Pasjonaci **0.35** Kuba Wojewódzki **1.30** Dziewczyny w bikini (quiz) **2.30** Magazyn sportowy **4.30** Love TV.

TEREN PRYWATNY
film prod. USA, 2001
Polsat, wtorek 28. 3., godz. 20.50
Reżyseria: Harold Becker
Występują: John Travolta, Vince Vaughn, Steve Buscemi, Teri Polo, Matt O'Leary i inni.

Doskonały thriller z Johnem Travoltą w roli głównej. 11-letni Danny jest nieznośnym dzieciakiem: nieposłusznym i zbuntowanym, a w dodatku notorycznym kłamcą. Jego rodzice: Frank i Susan bardzo kochają syna i starają się być wyrozumiali, wiedząc, że ich niedawny rozwód fatalnie wpłynął na psychikę chłopca. Sytuację pogarsza nowy związek matki z zamożnym i ujmującym Rickiem. Danny nie tylko nie darzy przyszłego ojczyma sympatią, ale opowiada o nim coraz bardziej niepokojące historie. Frank nie wie, jak się zachować. W końcu Danny jest mistrzem konfabulacji, a jego opowieści o Ricku przypominają scenariusz filmu kryminalnego. Dopiero gdy syn zwierza się, że widział, jak Rick popełnia morderstwo, Frank postanawia działać.

■ TVC 1

5.59 Dzień dobry z TVC **8.30** Czarodziejskie przedszkole **9.00** Teleranek **9.10** Klocki (dla dzieci) **9.30** Sprawa dla reporterki **10.00** Wiadomości **10.05** Dziki kraj (s.) **11.00** Talk show Jana Krausa **11.40** Film o filmie Indianin i siostrzyczka **12.00** Wiadomości **12.30** Sama w domu (mag.) **13.30** Ćwiczmy z TVC **13.40** Świetnie wyglądasz! **14.00** Wiadomości **14.05** Moda - Ekstrawagancja - Maniera (mag.) **14.35** Oczarowanie (s.) **15.30** Simpsonowie (s. anim.) **16.00** Wiadomości **16.05** Czarodziejskie przedszkole **16.35** Safari (s.) **17.00** Nie mam pracy (mag.) **17.30** AZ-kwiz (teleturniej) **17.55** Prognoza pogody **18.00** Wiadomości regionalne **18.25** Czeskie głowy **18.30** Czarne owce (pr. publ.) **18.56** Losowanie Szczęśliwej Dziesiątki **19.00** Wieczorynka **19.15** Wiadomości, prognoza pogody, sport **20.00** Bananowe rybki (talk show) **20.35** List do ciebie **21.25** 13. komnata Michala Horáčka (dok.) **22.00** Na tropie (mag. krym.) **22.20** Echo Febiofestu 2006 **22.30** Wydarzenia, komentarze **22.55** Prognoza pogody, sport **23.05** Losowanie Szczęśliwej Dziesiątki **23.10** Spotkanie z Janem Burianem **23.40** Wszystko jest względne (s.) **0.00** Poszukiwacze wraków **0.50** Mieszkać - to sztuka **1.15** Simpsonowie **1.40** AZ-kwiz **2.00** Ally McBeal **2.45** Czy mnie zechcecie?

■ TVC 2

6.10 Wiadomości TVS **6.30** Wiadomości regionalne **7.50** Panorama **8.30** Poradnik zdrowotny **8.35** Diagnoza **9.00** Dzień dobry z Moraw i Śląska **11.30** AZ-kwiz (teleturniej) **11.55** Czeskie głowy **12.00** Euronews **12.40** Co znaczy w domu **13.00** Boisko 7 (dla dzieci) **14.45** Obiektyw (mag.) **15.15** Na pływalni z P. Kolářem (talk show) **15.40** Cudowny świat: Człowiek - tajemnicza istota (s. dok.) **16.05** Telewizyjny uniwersytet (pr. cykl.) **16.20** Rodzina a szkoła (mag.) **16.45** Buly (mag.+mecz hokeja) **19.30** Japońskie rzeki (s. dok.) **19.45** Ćwiczmy z TVC **19.55** Wiadomości w języku migowym **20.00** Ten nasz czeski charakter (s. dok.) **20.25** Studio piłki nożnej: Arsenal FC - Juventus Turyn **23.30** Pojedynek przywódców (s. dok.) **0.15** Reims **1.15** Odrobina szafranu z archiwum telewizji **2.35** Regiony TVC24.

■ NOVA

5.59 Śniadanie z TV Nova **8.30** Stefanie (s.) **9.25** SOS Barracuda (s.) **11.05** Wyprawa do królestwa gadów **11.35** To morderstwo, napisała (s.) **12.25** Bez śladu (s.) **13.15** Hotel Hansson (s.) **14.05** Terra Nostra (s.) **15.05** Smallville (s.) **15.55** Zaryzykuj! (teleturniej) **16.30** Gliniarz i prokurator (s.) **17.20** Właśnie teraz **17.25** Columbo (s.) **18.45** Ulica (s.) **19.30** Wiadomości, sport, pogoda **20.00** Przychodnia w różanym ogrodzie (s.) **21.10** Kryminalne zagadki Las Vegas (s.) **22.05** Na samym dnie (film USA) **23.50** Emmanuelle 2000 (s.) **1.10** Decydujący jackpot (film niem.).

■ PRIMA

6.30 Salon samochodowy **7.20** Szansa bez granic (pr. roz.) **8.20** Sofie i jej miłość (s.) **9.20** Dzika kotka (s.) **10.20** Prima jazda **11.05** Szczury wodne (s.) **12.10** E/R (s.) **13.10** Rewir Wolfa (s.) **14.15** Hunter (s.) **15.20** M.A.S.H. (s.) **16.25** Kobieca sprawiedliwość (s.) **18.30** „VyVolení" (reality show) **18.43** Wiadomości regionalne **18.45** Prima TV **18.50** Minuty regionu **18.55** Prognoza pogody **19.00** Wiadomości **19.15** Party z kucharzem (mag. kul.) **19.45** „VyVolení" **19.55** Więzy rodzinne (s.) **21.10** „VyVolení" **23.10** Powrót do kryjówki nad jeziorem (film USA) **1.00** Szybka wygrana **2.15** Sofie i jej miłość (s.).

ŚRODA 29 MARCA

■ TVP 1

5.45 Wpisani w krajobraz **6.00** Kawa czy herbata? **8.00** Wiadomości **8.15** Wyjście na zakupy **8.18** Prosto w oczy **8.35** Cedric - Miłość i troska (s.) **8.50** Krecik (dla dzieci) **9.00** Domisie (s.) **9.25** Łatek - Ubezpieczenie dla psów **9.55** Don Matteo turniej) **11.55** Czeskie głowy **12.00** Euronews **12.40** Co znaczy w domu **13.00** Boisko 7 (dla dzieci) **14.45** Obiektyw (mag.) **15.15** Na pływalni z P. Kolářem (talk show) **15.40** Cudowny świat: Człowiek - tajemnicza istota (s. dok.) **16.05** Telewizyjny uniwersytet (pr. cykl.) **16.20** Rodzina a szkoła (mag.) **16.45** Buly (mag.+mecz hokeja) **19.30** Japońskie rzeki (s. dok.) **19.45** Ćwiczmy z TVC **19.55** Wiadomości w języku migowym **20.00** Ten nasz czeski charakter (s. dok.) **20.25** Studio piłki nożnej: Arsenal FC - Juventus Turyn **23.30** Pojedynek przywódców (s. dok.) **0.15** Reims **1.15** Odrobina szafranu z archiwum telewizji **2.35** Regiony TVC24.

TWARDA LASKA
kom. romantyczna USA, 2001
Polsat, środa 29. 3., godz. 21.10
Reżyseria: Dennis Dugan
Występują: Steve Zahn, Jack Black, Jason Biggs, Amanda Peet i inni.

Darren, Wayne i J.D. są przyjaciółmi od piątej klasy szkoły podstawowej. Trójka kompanów zawsze trzymała się razem, znają się od lat i są sobie bliscy jak rodzeni bracia. Pech chce, że w ich życiu pojawia się piękna i wyrachowana Judith, która zastawia sidła na dobrodusznego Darrena... Między przyjaciółmi coraz częściej dochodzi do spięć, co Judith sprytnie wykorzystuje na swoją korzyść. J. D. I Wayne robią, co mogą, by ocalić Darrena, ale ich wysiłki spełzają na niczym. Gdy dowiadują się, że nieświadomy niczego Darren planuje poślubić Judith, postanawiają porwać ją i namówić przyjaciela, by odnalazł swą dawną ukochaną, która groziła, że wstąpi do klasztoru...

■ TVC 1

5.59 Dzień dobry z TVC **8.30** Czarodziejskie przedszkole **9.00** Safari (s.) **9.20** Wizyta w zoo **9.30** Świat rekordów Guinnessa (s. dok.) **10.00** Wiadomości **10.05** Sally Hemings: Amerykański skandal 1/2 (film USA) **11.30** Czarne owce (pr. publ.) **12.00** Wiadomości **12.30** Sama w domu (mag.) **13.25** Ćwiczmy z TVC **13.35** Mieszkać - to sztuka (mag.) **14.00** Wiadomości **14.05** Kamera w podróży **14.35** Żyto (mag.) **15.00** Chłopaki w akcji (pr. kul.) **15.30** Simpsonowie (s. anim.) **15.50** Poradnik zdrowotny **16.00** Wiadomości **16.05** Czarodziejskie przedszkole **16.35** Labirynt (dla dzieci) **17.05** Co znaczy w domu (dok.) **17.30** AZ-kwiz (teleturniej) **17.55** Prognoza pogody **18.00** Wiadomości regionalne **18.25** Czeskie głowy **18.30** Pod pokrywką (mag.) **18.56** Losowanie Szczęśliwej Dziesiątki **19.00** Wieczorynka **19.15** Wiadomości, prognoza pogody, sport **19.55** Losowanie Sportki i Szansy **20.00** Dziki kraj (s.) **21.00** Wszystko party (mag.) **21.40** Ally McBeal (s.) **22.30** Wydarzenia, komentarze **22.55** Prognoza pogody, sport **23.00** Losowanie Sportki i Szansy **23.05** Echo Febiofestu 2006 **23.15** The Blair Witch Project (film USA) **0.35** Losowanie Szczęśliwej 10 **0.40** Przyjaciele **1.25** Simpsonowie **1.50** AZ-kwiz **2.15** Oczarowanie.

■ TVC 2

6.10 Wiadomości TVS **6.30** Wiadomości regionalne **7.50** Panorama **8.30** Telewizyjny klub nie słyszących (mag.) **9.00** Dzień dobry z Moraw i Śląska **11.30** AZ-kwiz (teleturniej) **11.55** Czeskie głowy **12.00** Euronews **13.00** Allo! Allo! (s.) **13.30** W jaki sposób... (mag.) **14.00** Od króla Holca do Jagiellona (s. dok.) **14.05** Dziecięca encyklopedia świata **14.25** Game Page (mag.) **14.45** Europa dziś (mag.) **15.15** Pryzmat (mag.) **15.40** Siedem cudów technicznej cywilizacji (s. dok.) **16.30** Japońskie rzeki (s. dok.) **16.45** Buly (mag.+mecz hokeja) **19.30** Kohakov 1906 (dok.) **19.45** Ćwiczmy z TVC **19.55** Wiadomości w języku migowym **20.00** Diagnoza **20.15** Gdzie pieniądze pomagają **20.25** Studio piłki nożnej: Olympique Lyon - AC Milan **23.30** Rallye Hiszpania **0.00** Byłem na pogrzebie Lenina (dok.) **0.55** Karel Plicka (dok.) **1.20** Legendy muzyki **2.35** Regiony TVC24.

■ NOVA

5.59 Śniadanie z TV Nova **8.30** Stefanie (s.) **9.25** Matylda (film USA) **11.05** Wyprawa do królestwa gadów **11.35** To morderstwo, napisała (s.) **12.25** Bez śladu (s.) **13.15** Hotel Hansson (s.) **14.10** Terra Nostra (s.) **15.05** Smallville (s.) **15.55** Zaryzykuj! (teleturniej) **16.30** Gliniarz i prokurator (s.) **17.20** Właśnie teraz **17.25** Columbo (s.) **18.45** Ulica (s.) **19.30** Wiadomości, sport, pogoda **20.00** „Pánská jízda" (film czes.) **21.25** Na własne oczy (pr. publ.) **22.20** Nowa podróżomania (mag.) **22.55** Global Effect (film USA) **0.35** Martwa strefa (s.) **1.15** Na własne oczy **2.35** Do-Re-Mi.

■ PRIMA

6.30 Program rozrywkowy **7.20** Szansa bez granic (pr. roz.) **8.20** Nieposkromiona Lucia (s.) **9.20** Dzika kotka (s.) **10.25** Prima jazda **11.05** Szczury wodne (s.) **12.10** E/R (s.) **13.15** Rewir Wolfa (s.) **14.20** Hunter (s.) **15.25** M.A.S.H. (s.) **16.30** Kobieca sprawiedliwość (s.) **18.30** „VyVolení" (reality show) **18.43** Wiadomości regionalne **18.45** Prima TV **18.50** Minuty regionu **18.55** Prognoza pogody **19.00** Wiadomości **19.15** Party z kucharzem (mag. kul.) **19.45** „VyVolení" **19.55** Niania wkracza do akcji (reality show) **20.55** „VyVolení" **22.10** Bezlitośni zabójcy (film USA) **0.00** „VyVolení" **0.30** Lemon **1.30** Szybka wygrana **2.45** Sofie i jej miłość (s.).

Telewizja zastrzega sobie prawo zmian w programie

Kronika Rodzinna

Przy dzisiejszym dniu radości, życzymy 100 lat pomyślności.

Dnia 29. 3. 2006 obchodzi 90. Jubileusz

pan FRANCISZEK FOLTYN

z Pietwałdu, rodak z Łąk nad Olzą. Dużo zdrowia i szczęścia do dalszych lat życzą córki z rodzinami.

GL-133

Człowiek szlachetny, odchodzący do wieczności nie umiera, ale żyje w naszych sercach i pamięci.

Dnia 29. 3. 2006 mija druga rocznica śmierci naszej Kochanej Żony, Mamusi, Teściowej, Babci, Prababci, Siostry i Cioci

śp. EWY RUCKIEJ

O chwilę wspomnień proszą najbliżsi.

GL-138

Choć lata mijają – wspomnienia zostają...

W dniu dzisiejszym dożyłby 100 lat nasz Kochany Ojciec, Teść, Dziadek i Pradziadek

śp. RUDOLF PODOLA

były mistrz hutniczy i organista z Trzyńca nr 91, który zmarł w roku 1981.

Z wdzięcznością w sercach wspominają Go synowie Józef, Rudolf i Adam ze swymi rodzinami. GL-142

Lata mijają, lecz wspomnienia na zawsze zostają.

Dziś, 28. 3. 2006 mija pierwsza bolesna rocznica śmierci naszego Kochanego

śp. JÓZEFA PARZYKA

z Cierlicka Górnego. Wszystkich, którzy Go znali i szanowali o chwilę cichych wspomnień prosi najbliższa rodzina.

AD-056

Go w kinach

KARWINA – Centrum: „Rafťáci" (28, 29, godz. 17.45, 20.00); **Reflex**: Hooligans (28, 29, godz. 17.00, 20.00); **TRZYNIEC – Kosmos**: Erasmus 2 (28, 29, godz. 17.30); Saw 2 (28, 29, godz. 20.00); **HAWIERZÓW – Centrum**: Bambi 2 (28, 29, godz. 15.30); „Rafťáci" (28, 29, godz. 20.00); **CZ. CIESZYN – Central**: Bajki dla dzieci (29, godz. 9.00); **CIESZYN – Piast**: Czerwony Kapturek (28, 29, godz. 14.45, 16.30, 18.15).

Go na antenie

POLSKIE WIADOMOŚCI: TVC 1, czw: 18.00, TVC 2, pt: 7.30.

POLSKIE AUDYCJE: UKF Ostrawa 107,3 m i Trzyniec 105,3 m, po–pt: 19.00–19.15, nie: 18.30–19.00.

Go w terenie

KANCELARIA KONGRESU POLAKÓW – zaprasza na III Posiedzenie Rady Przedstawicieli KP dnia 30. 3. o godz. 16.00 do siedziby Kongresu Polaków, ul. Komenskiego 4, Cz. Cieszyn.

CZ. CIESZYN – Klub Propozycji zaprasza na audiowizualną prelekcję Karola Guńki „Widoki ze szczytów Beskidzkich" w czwartek 30. 3. o godz. 17.00 do Polskiego Centrum Pedagogicznego przy ul. Ostawskiej, Cz. Cieszyn.

▲ ZŚM zaprasza przedstawicieli zrzeszonych chórów na wspólne zebranie Zarządu ZŚM i Rady Chórów w środę 29. 3. o godz. 16.00 w siedzibie Kongresu Polaków.

HAWIERZÓW MIASTO – Klub Emerytów zaprasza na spotkanie klubowe w czwartek 30. 3. o godz. 15.00 do świetlicy przy ul. Matuška 2.

KARWINA RAJ – Klub Seniora zaprasza członków na spotkanie 28. 3. o godz. 16.00.

PTTS „BŚ" – zaprasza na wycieczkę na Praszywą 1. 4. Odjazd z Cieszyna o godz. 7.37. Inf. tel.: 558 359 490.

▲ **PTTS „BŚ"** – na biegówkach, zbiórka w niedzielę 2. 4. o godz. 10.00 na Jaworowym. Przejazd na Ostry do Tyry (16 km). Inf.: M. Palowski 558 712 332.

Oferty

SEZONOWE PRACE przy uprawie chmielu. Inf. tel.: 604 287 015. GL-100

Wystawy

GALERIA TEATRU CIESZYŃSKIEGO, Wielka Galeria: 1. 4. o godz. 17.00 wernisaż wystawy fotografii z okazji 5. rocznicy Towarzystwa Fotograficznego Śląska Cieszyńskiego. Wystawa czynna do 7. 5. Otwarte po–pt: 9-15 po zgłoszeniu na portierni TC.

MUZEUM ZIEMI CIESZYŃSKIEJ – sala wystaw Muzeum w Cz. Cieszynie, Hlavní tř. 3: ekspozycja stała „Obrazki z przeszłości Śląska Cieszyńskiego".

▲ do 28. 5. wystawa „Pieśni wydane na światło". Otwarte wt–pt: 8-16, so-nie: 13-17.

▲ **MUSAION, Hawierzów, Dělnická 14**: do 2. 4. historyczna wystawa „Hawierzów – powstanie miasta". Otwarte wt–pt: 8-16, so-nie: 13-17.

▲ **MUZEUM TRAGEDII ŻYWOCICKIEJ, Hawierzów Żywocice**: do 15. 10. historyczna wystawa „Drewniane kościoły w Cieszyńskiem". Otwarte wt–pt: 8-16, so-nie: 13-17.

▲ **SALA WYSTAW W JABŁONKOWIE, rynek Mariański 14**: wystawa stała „Z przeszłości Jabłonkowa i okolicy". Otwarte wt–pt: 8-16, so-nie: 13-17.

Go za Olzą

KSIĄŻNICA CIESZYŃSKA, ul. Mennicza 46, Cieszyn: 1. 4. o godz. 15.00 wernisaż wystawy „Został z nami". Spotkanie Cieszyniaków z Janem Pawłem II. O godz. 16.00 odbędzie się wykład ks. Adama Bonieckiego pt. „Polacy w rok po śmierci Jana Pawła II". Wystawa otwarta do 8. 7. w po, wt, śr i pt: 8-18, so: 9-15.

GALERIA MUZEUM ŚLĄSKA CIESZYŃSKIEGO, Regera 6, Cieszyn: 28. 3. o godz. 17.00 wernisaż wystawy malarstwa Oskara Pawlasa pt. „Pejzaże". Wystawa czynna do 23. 4. Otwarte wt, czw, so, nie: 10-14; śr, pt: 12-16.

ŚLĄSKI ZAMEK SZTUKI I PRZEDSIĘBIORCZOŚCI W CIESZYNIE, ul. Zamkowa: do 2. 4. wystawa współczesnego malarstwa artystów z 11 krajów europejskich wzbogacona o zbiory Muzeum Śląskiego w Cieszynie pt. „Jan Nepomucen – Święty Europy Środkowej".

Łabędź padł na grypę

W RC wykryto pierwszy przypadek ptasiej grypy. Na chorobę tę padł w okolicach miejscowości Hluboka nad Wełtawą łabędź. Testy wykazały obecność w ciele ptaka wirusa H5. To, czy łabędź był zarażony wirusem odmiany H5N1, mogącej zagrażać człowiekowi, wykażą następne testy. **(mro)**

Uznanie od V. Klausa

Z rąk prezydenta RC, **Václava Klausa**, najlepsi i zasłużeni pedagodzy naszego województwa odbiorą dziś na nowojiczyńskim zamku dyplomy honorujące ich pracę. Wśród dwudziestki wyróżnionych znajdują się także nauczyciele związani z polską mniejszością – **Marta Łaboj** oraz **Oleg Pasz**.

Marta Łaboj jest dyrektorką placówek specjalnych – przedszkola, szkoły oraz szkoły średniej w Trzyńcu. Wyróżniono ją za pracę w szkolnictwie specjalnym, włączenie się do programu dla szkół z dziećmi niepełnosprawnymi „Comenius-Sokrates", zauważono jej współpracę z Polskim Centrum Pedagogicznym w Cz. Cieszynie, wzięto pod uwagę opinię Czeskiej Inspekcji Szkolnej, która wypowiadała się w superlatywach o prowadzonych przez Łaboj placówkach. Odnotowano, że dyrektorka wielki nacisk kładzie na działalność pozaszkolną, podczas której współpracują uczniowie czeskiej, polskiej i słowackiej narodowości oraz uczniowie ułomni. M. Łaboj, która z upośledzonymi dziećmi pracuje od 1985 roku, należy także do grona pedagogów opracowujących „Ramowy program nauczania psychicznie niedorozwiniętych uczniów".

Oleg Pasz jest nauczycielem w Średniej Szkole Przemysłowej w Karwinie Granicach. Wyróżniono go przede wszystkim za program międzynarodowy w ramach „Sokratesa" pn. „Różnice, które nas łączą", w którym uczestniczą uczniowie z Francji, Włoch, Polski i Hiszpanii. Doceniono jego współpracę z Selandia College, Slagelse w Danii. W latach 2003-2004 Oleg Pasz samodzielnie opracował dwa projekty, „Komputery w sterowaniu i pomiarach" oraz „Modelowanie 3D w nauce przedmiotów maszynowych".

W 2005 roku przygotował program „Wsparcie nauki języka macierzystego polskiej mniejszości przez wprowadzenie ICT do nauki" (wprowadzanie komputerów do nauki polskiego). **(mro)**

»Slavica Iuvenum«

OSTRAWA (mro) – „Slavica Iuvenum" to nazwa międzynarodowej konferencji naukowej, którą 29 marca zorganizuje Katedra Slawistyki Wydziału Filozoficznego Uniwersytetu Ostrawskiego. Jak nas poinformował **Ireneusz Hyrnik**, współorganizator spotkania, udział w nim weźmie blisko 40 studentów polonistyki i rusycystyki. W podtematach konferencji poświęconych nauce o literaturze i lingwistyce znajdą się „Kolory w poezji Henryka Jasiczka", „Język polskiej reklamy telewizyjnej", czy „Wariat z Krupówek" (rzecz o Stanisławie Ignacym Witkiewiczu).

»BLISSTEN« NAGRAŁ PŁYTĘ

Chrzest w sobotę

OSTRAWA (kor) – Zespół rockowy „Blissten", laureat organizowanego przez ostrawski klub rockowy „Boomerang" konkursu „Boom Cup", skończył nagrywanie w Czeskim Radiu w Ostrawie swej pierwszej płyty. Sesja nagraniowa była nagrodą dla zwycięzcy konkursu.

Jak poinformował nas lider kapeli, gitarzysta **Darek Jedzok**, „Blissten" w ciągu czterech dni nagrał pięć utworów oraz jedną instrumentalną miniaturkę. Z zespołem zagrał gościnnie na indyjskim instrumencie sitar **Tomasz „Osa" Osiecki**, znany m.in. ze współpracy z polską kapelą „T. Love".

Chrzest płyty odbędzie się w sobotę 1 kwietnia o godz. 19.00 w klubie „Boomerang" przy ul. Stodolní podczas koncertu, w którym zagrają także laureaci poprzednich edycji „Boom Cupu", m.in. zespół „Glayzy". „Blissten" przygotowuje też serię koncertów, której zwieńczeniem będzie udział w festiwalu „Colours of Ostrava".

Štěrba wśród wyróżnionych

ORŁOWA (wak) – W orłowskiej sali obrzędów odbędzie się dziś uroczyste spotkanie z okazji Dnia Nauczyciela, podczas którego najlepsi pedagodzy orłowskich szkół zostaną wyróżnieni.

Odznaczenie „Za długoletnią pracę pedagogiczną" oraz nagrodę rzeczową z rąk burmistrza **Vladimíra Farany** odbierze m.in. **Halina Štěrba**, nauczycielka w Polskiej Szkole Podstawowej w Orłowej Lutyni.

Štěrba rozpoczęła karierę zawodową w roku 1968 w Próchnej (pow. cieszyński). W siedem lat później została świetliczanką w orłowsko-lutyńskiej podstawówce, następnie nauczycielką. Jest wychowawczynią klas – pierwszej, trzeciej i czwartej.

Nad Olzą po japońsku

CZ. CIESZYN (kor) – „Stuck na poddaszu" („Stuck na půdě") to nazwa nowego projektu, który przygotowały ośrodek kultury Strzelnica wspólnie ze stowarzyszeniem obywatelskim „Petrklíč help", a który jest finansowany m.in. z europejskiego programu „Młodzież". Pierwszą imprezą organizowaną w ramach tego projektu jest Wieczór Japoński, który odbędzie się na Strzelnicy w najbliższą sobotę, 1 kwietnia o godz. 17.00.

Uczestnicy imprezy obejrzą dwa przedstawienia w wykonaniu zespołu „Malé divadlo Kjógen". Wykład o Japonii wygłosi członek Japońskiego Klubu Akademickiego, **Petr Kantor**, który w tym kraju spędził 5 lat. Nie zabraknie też pokazu japońskiej ceremonii herbacianej.

W ramach projektu „Stuck na poddaszu" na Strzelnicy będą się odbywać regularne spotkania dla miłośników poezji, literatury i teatru. W sobotę 28 kwietnia np. będzie to wieczór literacki z młodymi twórcami ze Śląska Cieszyńskiego, 29 IV natomiast przedstawienie pt. „Prádelna" w wykonaniu zespołu teatralnego z Rosic.

Szukają bandyty

CIESZYN (kor) – Policjanci z obu stron Olzy połączyli siły. Poszukują mężczyzny, który w ub. czwartek próbował okraść jeden z cieszyńskich kantorów. Poszukiwany bandyta zaproponował pracownikowi kantoru wymianę sporej ilości waluty. W pewnym momencie kopnął w szybę okienka. Kasjer jednak od razu włączył alarm, a spłoszony napastnik uciekł.

Ustalono, że próby obrabowania kantoru dokonał obywatel RC, który jeszcze w dniu napadu wrócił za Olzę.

Z redakcyjnej Poczty

W podzięce kombatantom

W zeszłym roku obchodziliśmy 60. rocznicę zakończenia II wojny światowej. Lata wojenne dały się we znaki również mojej rodzinie Koczych z Gutów. Ja, przedstawiciel średniego pokolenia, nie doceniałem może tego wszystkiego, co się zdarzyło. Jednak z upływem czasu we wspomnieniach wracam w przeszłość i w coraz większym poszanowaniu mam tych, którzy przeżyli tamten okres. Są wśród nich również nasi kombatanci. Chociaż ci, co pozostali jeszcze przy życiu, mogliby ze względu na sędziwy wiek odpoczywać, to ich duch bohaterstwa i solidarności nadal mobilizuje ich do działalności społecznej i różnych posług. Pamiętam, jak ich prezes, Bronisław Firla, rokrocznie przyjeżdżał na Dożynki do Gutów, by spotkać się z kolegami i zabawić się. Pamiętam jego spacery po wiosce i jego obrazy na plenerach malarskich w Gutach. Pamiętam też jego duży wkład pracy jako architekta przy budowie wieży kościoła ewangelickiego w Cierlicku. Albo Paweł Badura – kronikarz, człowiek zajęty pracą społeczną. Miałem możliwość odwiedzić go. Wspominał o tym, jak wraz z żoną bywał w Gutach na różnych uroczystościach, jak miał w naszym Domu PZKO odczyt na temat przeżyć wojennych i o wycieczkach w miejsca, dokąd kombatanci wyjeżdżali uczcić pamięć swych poległych kolegów.

Jak się też dowiedziałem od pana Badury i innego zacnego kombatanta, świeżego 80-latka Jana Żmii z Gutów, Koło Polskich Kombatantów w RC obchodzić będzie w tym roku 15-lecie swego istnienia. Z tej okazji urządzi wystawę całej swej dokumentacji, która później złożona zostanie w Ośrodku Dokumentacyjnym Kongresu Polaków.

Nam, którzy o wojennym losie naszych kombatantów słyszeliśmy z opowiadań, pozostaje wyrazić głęboką i bezgraniczną wdzięczność tym panom i życzyć im spokojnych dni w sędziwości. **Jan Myrdacz, Guty**

głos LUDU ♦ Przy wsparciu finansowym Ministerstwa Kultury RC wydaje Kongres Polaków w RC w wydawnictwie POL-PRESS, s.r.o. ♦ Adres redakcji: Redakcja „Głos Ludu", ul. Komenského 4, Czeski Cieszyn 737 01 ♦ Redaktor naczelny Beata Schönwald ♦ Telefony: sekretariat/centrala 558 731 766, fax: 558 740 044, red. sportowy: 596 612 346, e-mail: *info@glosludu.cz*, „Głos Ludu" w Internecie: *www.glosludu.cz* ♦ Oddział redakcji: ul. Novinářská 3, Ostrawa 709 29, tel. 597 450 252, e-mail: *glosludu@volny.cz* ♦ Pismo wychodzi we wtorki, czwartki i soboty. ♦ Dostawę prenumeratorom prowadzi spółka Mediaservis, s.r.o., Abocentrum, Moravské náměstí 12D, P.O. BOX 351, Brno 659 51; zamówienia – tel: 541 233 232, fax: 541 616 160, e-mail: *abocentrum@mediaservis.cz*; reklamacje – tel.: 800 800 890 ♦ Kolportaż: SmD, s.r.o., Mediaprint & Kapa Pressegrosso, s.r.o. ♦ Druk: Ringier Print, s.r.o., Ostrawa ♦ Materiałów niezamówionych redakcja nie zwraca. Zastrzega sobie również prawo ich redagowania i skracania. ♦ Numer ewidencyjny Ministerstwa Kultury RC: MK ČR E 588, nr Indeksu 42501, ISSN 1212-4222 ♦

TV Polonia

WTOREK 28 MARCA

6.00 Kawa czy herbata? **8.00** Wiadomości **8.15** Prosto w oczy - program Moniki Olejnik **8.30** 10 minut tylko dla siebie **8.40** Talent za talent z Robertem Janowskim **9.05** Magazyn Medyczny **9.25** Byłem narkomanem (rep.) **9.40** Zaproszenie - Dzwony, fajki, Szwejk i gospel **10.00** Niektóre piosenki z Kabaretu Starszych Panów **10.55** Galeria - Skrzydła wiatru (rep.) **11.25** Sprawa dla reportera **12.00** Wiadomości **12.10** Klan (s.) **12.35** Plebania (s.) **13.00** Sportowy tydzień **13.30** Pogranicze w ogniu (s.) **14.25** Co nam w duszy gra - Duety miłosne **15.15** Dzieci rewolucji (film dok.) **16.15** Talent za talent z Robertem Janowskim **16.40** Magazyn Medyczny **17.00** Teleexpress **17.15** Sportowy Express **17.20** Kręcioła **17.40** Byłem narkomanem (rep.) **17.55** Ze sztuką na ty - Zapomniani pisarze **18.30** Sprawa dla reportera **19.00** Wieści Polonijne **19.15** Miś Uszatek (s. anim.) **19.30** Wiadomości **20.10** Klan (s.) **20.35** Plebania (s.) **21.00** Jesteśmy z .PL (mag.) **21.30** Bezdomna miłość (film dok.) **22.05** Warto rozmawiać **23.20** Animowany świat wyobraźni - Portret **23.25** Animowany świat wyobraźni - Prekursor **23.30** Panorama **23.50** Biznes **23.53** Sport Telegram **0.00** Prosto w oczy - program Moniki Olejnik **0.15** Sprawa dla reportera **0.45** Galeria - Skrzydła wiatru (rep.) **1.15** Miś Uszatek (s. anim.) **1.30** Wiadomości **1.55** Sport **2.00** Klan (s.) **2.20** Plebania (s.) **2.45** Wieści Polonijne **3.00** Jesteśmy z .PL (mag.) **3.30** Bezdomna miłość (film dok.) **4.05** Warto rozmawiać **5.15** Ze sztuką na ty - Zapomniani pisarze **5.50** Animowany świat wyobraźni - Portret **5.55** Animowany świat wyobraźni - Prekursor.

ŚRODA 29 MARCA

6.00 Kawa czy herbata? **8.00** Wiadomości **8.15** Prosto w oczy - program Moniki Olejnik **8.30** 10 minut tylko dla siebie **8.40** Budzik - Psy **9.05** Laboratorium (mag.) **9.25** Wierzę, wątpię, szukam **9.50** Jest takie miejsce – Goleniów (s. dok.) **10.10** Co tu jest grane? **10.35** Z archiwum IPN - Ostatni... (mag.) **11.00** Ze sztuką na ty - Zapomniani pisarze **11.35** To nie jest koniec świata (s. dok.) **12.00** Wiadomości **12.10** Klan (s.) **12.30** Plebania (s.) **12.55** Wieści Polonijne **13.10** Jesteśmy z .PL (mag.) **13.40** Bezdomna miłość (film dok.) **14.10** Pero, pero - jubileusz Jana Kaczmarka **15.00** Warto rozmawiać **16.10** Budzik - Psy **16.35** Laboratorium (mag.) **17.00** Teleexpress **17.15** Sportowy Express **17.20** Od przedszkola do Opola **17.50** Wierzę, wątpię, szukam **18.15** Książka tygodnia **18.30** Ale Jazda! **19.00** Berliński express **19.15** Reksio (s. anim.) **19.30** Wiadomości **20.10** Klan (s.) **20.35** Plebania (s.) **21.00** Polska racja **21.30** Egzamin z życia (s.) **22.15** Kardynał w buszu (film dok.) **22.40** Wideoteka dorosłego człowieka **23.05** Labirynty kultury **23.30** Panorama **23.45** Biznes **23.48** Sport Telegram **0.00** Prosto w oczy - program Moniki Olejnik **0.15** Program publicystyczny **1.00** Zaolzie **1.15** Reksio (s. anim.) **1.30** Wiadomości **1.55** Sport **2.00** Klan (s.) **2.25** Plebania (s.) **2.50** Polska racja **3.20** Egzamin z życia (s.) **4.10** Pamiętaj o mnie (koncert życzeń) **4.30** Kardynał w buszu (film dok.) **5.00** Ale Jazda! **5.25** Jest takie miejsce – Goleniów (s. dok.) **5.40** To jest temat - Zapomniany Czarodziej Ringu.

CZWARTEK 30 MARCA

6.00 Kawa czy herbata? **8.00** Wiadomości **8.15** Prosto w oczy - program Moniki Olejnik **8.30** 10 minut tylko dla siebie **8.40** Zygzaki - Śmiech **9.05** Moliki książkowe, czyli co czytać dziecku (mag.) **9.20** Ludzie wśród ludzi **9.30** Uczniowie Widzącego z Lublina (rep.) **9.55** Zaolzie **10.10** Książka tygodnia **10.25** Ale Jazda! **10.55** Plus minus **11.20** Berliński express **11.30** Ojciec Augustyn Kordecki (rep.) **12.00** Wiadomości **12.10** Złotopolscy (s.) **12.40** Plebania (s.) **13.05** Polska racja **13.35** Egzamin z życia (s.) **14.20** Kardynał w buszu (film dok.) **14.50** 30 ton - lista przebojów **15.15** Smak Europy **15.30** Program publicystyczny **16.10** Zygzaki **16.35** Moliki książkowe - czyli-co czytać dziecku (mag.) **16.45** Ludzie wśród ludzi **17.00** Teleexpress **17.15** Sportowy Express **17.20** Re.akcja **17.45** Raj (mag.) **18.15** Uczniowie Widzącego z Lublina (rep.) **18.45** Ojciec Augustyn Kordecki (rep.) **19.15** Przygody Bolka i Lolka (s. anim.) **19.30** Wiadomości **20.05** Pogoda dla kierowców **20.10** Złotopolscy (s.) **20.35** Plebania (s.) **21.00** Jak kromki codziennego chleba (rep.) **21.15** Teatr TV - Zemsta **22.55** Mity - balet **23.30** Panorama **23.50** Biznes **23.53** Sport Telegram **0.00** Prosto w oczy - program Moniki Olejnik **0.15** Forum **1.00** To jest temat **1.15** Przygody Bolka i Lolka (s. anim.) **1.30** Wiadomości **1.55** Sport **2.00** Złotopolscy (s.) **2.25** Plebania (s.) **2.50** Jak kromki codziennego chleba (rep.) **3.10** Teatr TV - Zemsta **4.50** W. A. Mozart – „Żart muzyczny KV 522" **5.05** Ojciec Augustyn Kordecki (rep.) **5.30** Uczniowie Widzącego z Lublina (rep.).

PIĄTEK 31 MARCA

6.00 Kawa czy herbata? **8.00** Wiadomości **8.15** Prosto w oczy - program Moniki Olejnik **8.30** 10 minut tylko dla siebie **8.40** Domisie - Kotek **9.05** Wyspa przygód (s.) **9.35** Poznań. Historie osobliwe - Gwiaździarnia poznańska (s. dok.) **9.55** Raj (mag.) **10.20** To jest temat **10.40** Ojczyzna polszczyzna **10.55** Bzik kulturalny (mag.) **11.20** Duże dzieci (talk-show) **12.00** Wiadomości **12.10** Złotopolscy (s.) **12.35** Plebania (s.) **13.00** Jak kromki codziennego chleba (rep.) **13.15** Hity satelity **13.30** Teatr TV - Zemsta **15.05** Forum **15.55** Domisie **16.20** Wyspa przygód (s.) **16.40** Poznań. Historie osobliwe - Gwiaździarnia poznańska (s. dok.) **17.00** Teleexpress **17.15** Sportowy Express **17.20** Co tu jest grane? **17.45** Zdarzyło się - Życie jak pomnik (rep.) **18.10** Święta wojna (s.) **18.35** Bzik kulturalny (mag.) **19.00** Wieści Polonijne **19.15** Zabawy Bolka i Lolka (s. anim.) **19.30** Wiadomości **20.10** Złotopolscy (s.) **20.35** Plebania (s.) **21.00** Mówi się... **21.20** Hity satelity **21.35** Na dobre i na złe (s.) **22.30** Duże dzieci (talk-show) **23.10** Porozmawiajmy **23.55** Kabaret Starszych Panów **0.25** Teatr podziemny Tadeusza Kantora (film dok.) **0.50** To nie jest koniec świata (s. dok.) **1.15** Zabawy Bolka i Lolka (s. anim.) **1.30** Wiadomości **1.55** Sport **2.00** Złotopolscy (s.) **2.25** Plebania (s.) **2.45** Wieści Polonijne **3.00** Mówi się... **3.20** Hity satelity **3.35** Na dobre i na złe (s.) **4.25** Duże dzieci (talk-show) **5.00** Święta wojna (s.) **5.25** Zdarzyło się - Życie jak pomnik (rep.). **5.50** Książka tygodnia.

SOBOTA 1 KWIETNIA

6.05 Plebania (s.) **8.00** Echa Panoramy **8.35** Maszyna zmian (s.) **9.05** Mówi się... **9.25** Wieści Polonijne **9.40** Porozmawiajmy **10.30** Klan **11.45** Podróże kulinarne Roberta Makłowicza - Warszawski smak **12.10** Wideoteka dorosłego człowieka **12.40** Salon kresowy - Pożegnania z Wilnem (rep.) **13.00** Wiadomości **13.10** Na dobre i na złe (s.) **14.00** Od przedszkola do Opola **14.30** Made in Poland (teleturniej) **15.05** Wielka Gra (teleturniej) **16.00** Śniadanie na podwieczorek **17.00** Teleexpress **17.15** Sportowy Express **17.30** Tam gdzie jesteśmy **18.00** Pamiętaj o mnie **18.25** M jak miłość (s.) **19.15** Przygód kilka wróbla Ćwirka (s. anim.) **19.30** Wiadomości **20.10** Nieszpory - artyści polscy Janowi Pawłowi II w hołdzie **21.05** Łagodna (film pol.) **22.35** Program rozrywkowy **23.35** Śniadanie na podwieczorek **0.30** M jak miłość **1.15** Przygód kilka wróbla Ćwirka (s. anim.) **1.30** Wiadomości **1.50** Sport **2.00** Nieszpory - artyści polscy Janowi Pawłowi II w hołdzie **2.50** Łagodna (film pol.) **4.25** Labirynty kultury **4.45** Tam gdzie jesteśmy (rep.) **5.20** Program rozrywkowy.

NIEDZIELA 2 KWIETNIA

6.00 Pamiętaj o mnie **6.20** Śniadanie na podwieczorek **7.20** Białoruś, Białoruś... **7.45** M jak miłość (s.) **8.30** Słowo na niedzielę **8.35** Ziarno (mag.) **9.00** Dwa światy (s.) **9.30** Książka dla malucha **9.35** Złotopolscy (s.) **10.30** Transmisja Mszy Świętej z Sanktuarium Bożego Miłosierdzia w Krakowie - Łagiewnikach **11.25** Niedzielne muzykowanie **11.55** Między ziemią a niebem (mag.) **12.00** Anioł Pański **12.15** Między ziemią a niebem (mag.) **12.55** Cały dla Ciebie (film dok.) **13.55** Czterdziestolatek (s.) **14.45** Zaproszenie **15.05** Program rozrywkowy **16.00** Wywiad i opinie **16.25** Jan Paweł II - co pozostawił... w pamięci (film dok.) **17.00** Teleexpress **17.15** Sportowy Express **17.30** Mój pierwszy raz (talk-show) **18.25** M jak miłość (s.) **19.15** Paczka znad Kangurkowego Potoku (s. anim.) **19.30** Wiadomości **20.10** Widowisko **21.40** Pielgrzym (film dok.) **23.00** Program rozrywkowy **23.40** Bzik kulturalny (mag.) **0.05** M jak miłość (s.) **0.50** Ziarno (mag.) **1.15** Paczka znad Kangurkowego Potoku (mag.) **1.30** Wiadomości **1.50** Sport **2.00** Widowisko **3.25** Pielgrzym (film dok.) **4.45** Czterdziestolatek (s.) **5.35** Zaproszenie.

PONIEDZIAŁEK 3 KWIETNIA

6.00 Kawa czy herbata? **8.00** Wiadomości **8.30** 10 minut tylko dla siebie **8.40** Jedyneczka **9.05** Tajemnice lasu (rep.) **9.25** My Wy Oni (mag.) **9.50** Zdarzyło się - Życie jak pomnik (rep.) **10.15** Mój pierwszy raz (talk-show) **11.10** Jan Paweł II - co pozostawił... w pamięci (film dok.) **12.00** Wiadomości **12.10** Klan (s.) **12.40** Plebania (s.) **13.00** Tam gdzie jesteśmy (rep.) **13.30** M jak miłość (s.) **14.15** Bezludna wyspa **15.00** Salon kresowy - Pożegnania z Wilnem (rep.) **15.20** Pielgrzym (film dok.) **16.10** Jedyneczka **16.35** Tajemnice lasu (rep.) **17.00** Teleexpress **17.15** Sportowy Express **17.20** Kościół i świat **17.30** Msza Święta **19.15** Dziwny świat kota Filemona (s. anim.) **19.30** Wiadomości **20.10** Klan (s.) **20.35** Plebania (s.) **21.00** Sportowy tydzień **21.35** Dorastanie (s.) **22.40** Jakby to było wczoraj (film dok.) **23.30** Panorama **23.50** Biznes **23.50** Sport Telegram **0.00** Prosto w oczy **0.15** Wielka Gra (teleturniej) **1.15** Dziwny świat kota Filemona (s. anim.) **1.30** Wiadomości **1.55** Sport **2.00** Klan (s.) **2.25** Plebania (s.) **2.50** Sportowy tydzień **3.20** Dorastanie (s.) **4.20** Jakby to było wczoraj (film dok.) **5.10** Ojczyzna polszczyzna **5.20** Świadkowie nieznanych historii.

Wydarzenia Sportowe

PIŁKARSKI WEEKEND: DZIEĆMOROWICE W ÓSEMKĘ POKONAŁY HORKĘ

Niepotrzebna zadyszka Trzyńca

Tym razem z powodu odwilży znów nie wszystkie nasze zespoły piłkarskie mogły powalczyć o wiosenne punkty. Stan murawy nie pozwolił na rozegranie pojedynku I ligi Marila Przybram – Banik Ostrawa, zaś w rozgrywkach Dywizji E z naszych drużyn zaprezentowali się tylko futboliści KS Dziećmorowic. Podopieczni trenera Jaroslava Netolički na inaugurację wiosennego sezonu w czwartej najwyższej klasie rozgrywek pokonali na wyjeździe 1:0 Horkę na Morawach. Nie odbyły się natomiast spotkania z udziałem pozostałych naszych reprezentantów: Orłowa – Wielkie Karlowice, Czeski Cieszyn – Banik Olbrachcice i Karwina – Krawarze.

MŚLF

● **WITKOWICE B – FUTBOL TRZYNIEC 2:1 (1:1). Bramki: 42. i 69. Fujerik – 6. Maceček. Sędziował Picmaus. ŻK: 2-1. Widzów 250**. Trzyńczanie na boisku jednego z pretendentów do spadku liczyli na komplet punktów, rzeczywistość była jednak zgoła odmienna. Goście aktywnie zagrali tylko w pierwszej połowie, ale z czterech dogodnych okazji zdołali strzelić tylko jednego gola. Zaraz w 6. minucie defensywa gospodarzy nie upilnowała ruchliwego Macečka, który przebił się w pole karne rezerw Witkowic i płaskim strzałem nie dał szans golkiperowi – 0:1. Podopieczni trenera Pavla Hajnego dyktowali warunki na placu gry, w polu karnym gospodarzy radzili sobie jednak nieskutecznie. W 22. minucie Maceček tylko minimalnie spudłował po rzucie rożnym, precyzji zabrakło też w 28. minucie szarżującemu Szmekowi. Gospodarze wrócili z dalekiej podróży również w 30. minucie. Wszędobylski Maceček uwolnił się spod opieki rywali i na granicy pola karnego ostro wystrzelił, golkiper Witkowic tylko z największym trudem sparował piłkę na róg. Szczęścia zabrakło też w 37. minucie Martinčíkowi, jego strzał z rzutu wolnego bramkarz wybił koniuszkami palców. Stara piłkarska prawda, że niewykorzystane szanse się mszczą, sprawdziła się w 42. minucie. Po rzucie rożnym w wykonaniu gospodarzy trzynieccy obrońcy nie zdążyli wybić futbolówki w bezpieczne miejsce i Fujerik w zamieszaniu podbramkowym wyrównał na 1:1. Ten zimny kubeł, wylany na głowy trzynieckich piłkarzy, ustawił niejako przebieg drugiej odsłony. Goście prezentowali się w niej niemrawo, gospodarzom wystarczyło bronić dostępu do własnej bramki i liczyć na szybkie kontry. W 69. minucie trzynieccy obrońcy niedokładnie rozegrali akcję, piłkę przejął Fujerik i w dobrej pozycji zapewnił gospodarzom trzy punkty. Ekipa Pavla Hajnego mecz kończyła w psychicznym dołku, brakowało celnych podań i większej odwagi w polu karnym przeciwnika.

Lokaty: 1. Jakubczowice 37, 2. Benesszów D. 28, 3. Uniczow 28,... 8. Trzyniec 23 pkt.

DYWIZJA E

● **HORKA NA MORAWACH – KS DZIEĆMOROWICE 0:1 (0:0). Bramka: 58. Šrámek. CZK: Špička, Z. Kadlčák, Punčochář (wszyscy Dziećmorowice). Widzów 60**. Na sztucznej nawierzchni boiska w Ołomuńcu piłkarzom Dziećmorowic udała się sztuczka nie lada – pokonali gospodarzy nawet w ósemkę. Podopieczni trenera Netolički od 26. minuty prezentowali się w dziewiątkę, zaś w 30. minucie po drugiej żółtej kartce pod prysznic powędrował też trzeci dziećmorowicki piłkarz. Gospodarzom nadarzyła się komfortowa okazja, by w znaczącej przewadze liczebnej sięgnąć po zwycięstwo, Elektrycy jednak wznieśli się na wyżyny. Garstka kibiców Horkiej tylko przecierała oczy ze zdumienia, kiedy to goście nawet w ósemkę mieli więcej z gry i wcale nie nastawili się tylko na obronę własnego pola karnego. Kluczem do zwycięstwa Dziećmorowic był aktywny pressing piłkarzy w środku pola i długie piłki na wysuniętego Šrámka. W 58. minucie bramkarz Jaček długą wrzutką uruchomił Šrámka, a ten z połowy boiska ostrym strzałem przelobował źle ustawionego bramkarza gospodarzy – 0:1. Dziećmorowiczanie nie dali już sobie wydrzeć zwycięstwa. Defensywa pracowała bezbłędnie, sporadyczne strzały gospodarzy zlikwidował czujny Jaček, a w 90. minucie w sukurs przyszedł mu słupek.

– *Chłopcy zagrali wspaniale, nie poddali się nawet w ósemkę i co najważniejsze, w piekielnie trudnym meczu wywalczyli trzy punkty* – powiedział „GL" szczęśliwy trener Dziećmorowic **Jaroslav Netolička**. – *Naszym celem jest jak najszybciej oddalić się od strefy spadkowej, pierwszy krok już uczyniliśmy* – dodał doświadczony szkoleniowiec, który w przeszłości prowadził m.in. pierwszoligową FC Karwinę.

Lokaty: 1. Fulnek 39, 2. F-M 34, 3. Konice 30, 4. Karwina 28, 5. Cz. Cieszyn 27,... 9. Orłowa 21, 12. Dziećmorowice 15, 13. Olbrachcice 13, 14. Horka 11, 15. W. Losiny 8, 16. Kral. Nowe Sady 7 pkt.

JANUSZ BITTMAR

EKSTRALIGA PIŁKARZY RĘCZNYCH

Banik rozmontował Lowosice

Piłkarze ręczni Banika Karwina są o krok od awansu do finału ekstraligi, po dwóch półfinałowych meczach z Lowosicami prowadzą już bowiem w serii granej do trzech zwycięstw 2:0. W najbliższy weekend półfinały przesuwają się do Lowosic i wszystko wskazuje na to, że już w sobotę Karwina przesądzi o losach tej konfrontacji. W drugiej półfinałowej parze walczą ze sobą Zubrzi i Dukla Praga.

Podopieczni trenera Jiřego Kekrta zagrali na miarę oczekiwań, drużyna Lowosic zaległości w wyszkoleniu technicznym i taktycznym nadrabiała walecznością i dosyć twardą grą. W sobotnim meczu sędzia wykluczył po stronie gości aż dziesięciu szczypiornistów. – *Zaliczyliśmy dwie obowiązkowe wygrane, nie wszystko w naszej grze pozapinane było jednak na ostatni guzik. Liczyłem na lepszą skuteczność strzelecką pod bramką rywala* – powiedział „GL" po meczu trener Karwiny **Jiří Kekrt**.

■ **KARWINA – LOWOSICE 35:27 (18:12). Bramki dla HCB: Sobol 7/3, Zdráhala 6, Horák, Heinz, Kubis po 4, Kuzo 3, Bednařík, Kichner po 2, Indjič, Brůna, Mrózek po 1.**

■ **KARWINA – LOWOSICE 37:28 (18:12). Bramki dla HCB: Zdráhala 9, Sobol 6/3, Heinz 5, Horák 4, Kuzo, Brůna, Mrózek, Požárek, Korňan po 2, Kichner, Indjič, Bednařík po 1.**

(jb)

Co słychać?

■ **SUPERLIGA TENISISTÓW STOŁOWYCH: PUCHAR DLA AUSTRIAKÓW**. Nie udało się pingpongistom Startu Sucha Górna przerwać hegemonii austriackiego klubu SVS Niederösterreich w piętnastoletniej historii Superligi. W rewanżowym meczu górnosuszanie przegrali na własnych śmieciach 4:6 i to Austriacy cieszyli się z siódmego zwycięstwa pod rząd w finale Superligi. Na losach pojedynku zaważył zaraz pierwszy rezultat w deblu, w którym to austriacka para Schlager-Jindrak pokonała dwójkę Šereda-Košťál. **Wyniki:** Košťál/Šereda – Schlager/Jindrak 1:3, Čihák – Schlager 2:3, Košťál – D. Habesohn 3:0, Šereda – Chen Wej-sing 1:3, Košťál – Schlager 1:3, Čihák – Cchen Wej-sing 1:3, Šereda – D. Habesohn 3:2, Košťál – Cchen Wej-sing 0:3, Šereda – M. Habesohn, Čihák – D. Habesohn 3:1.

■ **FLORBALIŚCI TRZYŃCA NIE REZYGNUJĄ**. W fazie play down Fortuna Ekstraligi florbalistów, gdzie walczy się o uratowanie ekstraligowej skóry, nie składają broni florbaliści FBC Trzyniec. Podopieczni trenera Jana Holovki w barażach remisują 1:1 z Pardubicami, w najbliższy weekend seria przenosi się pod Jaworowy. Wyniki: **Pardubice – Trzyniec 3:6** (dla gości: Petřík 2, Dänemark, Gajdzica, Holovka, Courney) i **10:7** (dla gości: Němčík 2, Gajdzica, Petřík, Holovka, Šrámek, Dänemark).

■ **SZACHIŚCI KS STONAWY W I. LIDZE**. Pięć lat czekali kibice szachów w Stonawie na awans swej drużyny do 1. ligi – drugiej najwyższej klasy rozgrywek w RC. Stonawianie awans zapewnili sobie w ubiegły weekend, pokonując na wyjeździe 4,5:3,5 Orłową.

■ **SREBRO DLA JUNIORÓW STALOWNIKÓW TRZYNIEC**. Młodzi hokeiści Stalowników Trzyniec przegrali w weekend na wyjeździe 3:6 decydujące starcie z Kladnem o mistrzowski tytuł w ekstralidze juniorów. Kladno zwyciężyło w serii 2:1.

■ **HOKEJBALIŚCI TRZYŃCA SPADAJĄ Z EKSTRALIGI**. W ostatniej kolejce fazy zasadniczej ekstraligi hokejbalu Trzyniec uległ 2:5 ekipie Kladna i w tabeli końcowej sezonu zajął z dorobkiem 9 pkt. ostatnią, dwunastą pozycję. W rundzie zasadniczej najlepiej spisywali się hokejbaliści Ujsoly nad Łabą (52 pkt.), przed zespołem Sudoměřic (42) i Letohradu (41). (jb)

Fot. MARIAN KIEDROŃ

Hokejbaliści Trzyńca na zakończenie sezonu przegrali oba pojedynki na własnych śmieciach – w sobotę 1:2 z Kovo Praga, w niedzielę 2:5 z Kladnem. Na zdjęciu z lewej kapitan trzynieckiej ekipy Patrik Cieślar w pojedynku z obrońcą zespołu Kovo Praga.