GAZETA POLAKÓW W REPUBLICE CZESKIEJ

GŁOS LUDU

SOBOTA 27 KWIETNIA 2002 roku

TEL./FAKS (069) 66 07 252

nr 50

CENA 6 Kč

JEDNYM GŁOSEM

Nowy śpiewnik ewangelicki zwiastuje odnowę życia religijnego i otwarcie się Zaolzia na szeroki nurt pieśni w całym świecie - powiedział dla „GL" Jan Cieślar, zastępca biskupa SKEAW

Strona 3

»Melodia« z Nawsia szykuje się do Petersburga

JUTRO NA KONCERT

Strona 5

Odchodzi kolejny relikt naszej przeszłości

Koniec szkoły

Naszym przewodnikiem po kartach historii dąbrowskiej szkoły jest Oton Wania, sekretarz MK PZKO

Strona 5

▲ *Zanim sędzia Luboš Puček dał sygnał do rozpoczęcia meczu, obie drużyny oraz stosunkowo liczna widownia wysłuchały hymnów państwowych. Gośćmi honorowymi byli (od lewej): konsul Małgorzata Filipek, starosta Juraj Legindi oraz konsul generalny Marek Masiulanis. ▲ Wyróżniającym się piłkarzem drużyny czeskiej był mieszkaniec Olbrachcic, Petr Tomášak (z numerem 11.).* *Fot. MAREK SANTARIUS*

Wygrali młodzi Czesi

Refotal gościł młodzieżowe reprezentacje RC i RP

OLBRACHCICE (s) - W czwartkowe popołudnie na boisku miejscowego Klubu Sportowego Refotal odbył się międzypaństwowy mecz towarzyski Republika Czeska - Polska piłkarskich reprezentacji do lat szesnastu. Urządzenie tego meczu władze centralne Czesko-Morawskiego Związku Piłkarskiego zleciły Refotalowi, bo klub ten kilkakrotnie sprawdził się już w roli organizatora spotkań i turniejów na szczeblu ogólnopaństwowym. Gośćmi honorowymi zawodów byli konsul generalny RP w Ostrawie Marek Masiulanis oraz konsul Małgorzata Filipek, a także delegacja zaprzyjaźnionej z Olbrachcicami gminy Dębowiec z wójtem Adamem Brudnym.

Ciąg dalszy na str. 2

Leszek Miller w Pradze

PRAGA - Dyskusja nad tzw. dekretami Beneša nie może wpływać na proces rozszerzenia UE - uważa premier RP Leszek Miller, który spotkał się wczoraj w Pradze z premierem RC Miłošem Zemanem.

Po spotkaniu Zeman poinformował, że „popchnięto do przodu" rozmowy o budowie terminalu kolejowego, który miałby łączyć tzw. szeroki tor ze Wschodu z siecią europejskich autostrad. Szeroki tor kończy się w Sławkowie pod Katowicami. Polska rozważa budowę tam terminalu kolejowego, natomiast RC zabiega, aby przedłużyć ten tor do Bogumina i tu zbudować terminal. Wg Zemana, powstaną dwa terminale: jeden w Sławkowie, a drugi w Boguminie.

Swoje niecałe pięć minut mieli podczas tej wizyty przedstawiciele Polonii i Polaków zamieszkałych w RC. Jak poinformował „GL" członek Rady Kongresu Polaków Michał Chrząstowski, premier RP zainteresował się sytuacją polskiego szkolnictwa na Zaolziu oraz sprawą Domu Narodowości w Pradze. Ustalono, że Rada Kongresu Polaków złoży wizytę premierowi RP.

ISSN 1212-4222

T. WANTUŁA NA CZELE RADY PRZEDSTAWICIELI

Start do nowej kadencji

CZ. CIESZYN **(kor) - Przede wszystkim wyborom nowego prezesa i jego zastępcy poświęcone było czwartkowe, pierwsze po VIII Zgromadzeniu Ogólnym Kongresu Polaków, posiedzenie Rady Przedstawicieli.**

Pełnomocnicy gminni oraz przedstawiciele organizacji członkowskich Kongresu w tajnym głosowaniu większością głosów wybrali na swojego prezesa Tadeusza Wantułę, pełnomocnika Wędryni. Jego zastępcą będzie Helena Legowicz, prezes Stowarzyszenia Przyjaciół Polskiej Książki.

Rada Przedstawicieli odłożyła do następnego posiedzenia przyjęcie regulaminu wewnętrznego Kongresu. Większość uczestników spotkania bowiem miała możliwość zapoznać się z tym dokumentem dopiero w czwartek. Ustalono, że wszelkie uwagi i wnioski na temat regulaminu będzie można składać w Kancelarii Kongresu Polaków przez miesiąc, a zajmie się nimi trzyosobowa komisja, w skład której weszli prezes T. Wantuła, Tadeusz Rabin z PTTS „Beskid Śląski" oraz Zygmunt Branny z PChM „Collegium Canticorum".

Sporo miejsca poświęcono w dyskusji czerwcowym wyborom parlamentarnym. Uczestnicy posiedzenia doszli do wniosku, że Rada Przedstawicieli i Rada Kongresu Polaków nie powinny narzucać polskim wyborcom swojej woli ani też prowadzić kampanii wyborczej. Przed wyborami Kongres Polaków zorganizuje publiczne spotkanie z przedstawicielami tych partii, które mają szansę wejść do parlamentu i które w swoich programach nie zapominają o problematyce mniejszości narodowych.

W posiedzeniu wzięli udział członkowie Rady Kongresu Polaków - prezes Józef Szymeczek, wiceprezes Henryk Cieślar oraz Stanisław Bielesz - jak też prezes Komisji Kontrolnej RKP Tadeusz Kędziera.

NAD WYNIKAMI GOSPODARCZYMI I BUDŻETEM

Festiwal za miesiąc

CZ. CIESZYN **(db) - Kolejne spotkanie Konwentu Prezesów - organu doradczego, koordynacyjnego i opiniotwórczego ZG PZKO - odbyło się w ubiegłą środę. Tematem obrad był Festiwal PZKO, a także analiza gospodarowania ZG w 2001 r. i propozycja budżetu na 2002 r.**

„Festiwal odbędzie się w sobotę 25 maja w Karwinie. Rozpocznie się korowodem zespołów, szkół, członków PZKO oraz zaprzyjaźnionych organizacji, który wyruszy z rynku frysztackiego do parku Boženy Němcowej" - powiedział „GL" prezes ZG PZKO Zygmunt Stopa. W hali sportowej odbędzie się przegląd pieśni chóralnej oraz występy zespołów ludowych. Równolegle występy odbędą się też na estradzie w amfiteatrze parku. Punktem kulminacyjnym imprezy będzie koncert popularnego zespołu muzycznego „Golec uOrkiestra". Zespół wystąpi w hali wieczorem. „Wierzymy, że ta muzyka znajdzie i u nas wdzięcznych słuchaczy" - dodał Z. Stopa.

W drugiej części Konwentu prezesowie MK PZKO zapoznali się z bilansem 2001 roku. Rok ten zakończył się wynikiem ujemnym (ok. 300 tys. koron). „Jest to wynik na poziomie rocznej amortyzacji naszych środków trwałych i równa się ok. 17 proc. zeszłorocznego budżetu" - sprecyzował Z. Stopa.

Ciąg dalszy na str. 2

Spotkanie w konsulacie

OSTRAWA (db) - Delegacja Rady Kongresu Polaków - prezes Józef Szymeczek, wiceprezes Henryk Cieślar oraz członkowie Halina Rusek i Stanisław Bielesz - gościła w czwartek w Konsulacie Generalnym RP. Przyjęta została przez konsula generalnego Marka Masiulanisa i konsul Małgorzatę Filipek.

„Przekazaliśmy na ręce konsula M. Masiulanisa uchwałę ostatniego Zgromadzenia Ogólnego" - poinformowali „GL" J. Szymeczek i H. Cieślar. „Przedyskutowaliśmy również te jej punkty, które dotyczą współpracy transgranicznej i kontaktów Kongresu z polskimi władzami. Wiele uwagi poświęciliśmy też innym sprawom - m.in. problematyce szkolnictwa czy usprawnianiu bieżących kontaktów między kancelarią Kongresu i innymi placówkami polskimi na Zaolziu a konsulatem".

▲ *Uczestnicy uroczystości wspomnieniowych na Konteszyńcu.* *Fot. DARIUSZ BRANNY*

POGODA

SOBOTA - Zachmurzenie umiarkowane z możliwością przelotnych deszczy. Temperatura w nocy od 11 do 7 st., w dzień od 11 do 15 st. C.

NIEDZIELA - Zachmurzenie umiarkowane z przejaśnieniami, przelotne opady deszczu. Temp. w nocy od 5 do 1 st., w dzień od 15 do 19 st. C.

Zapraszamy na

11. CZESKOCIESZYŃSKIE TARGI WYSTAWOWE I HANDLOWE

DACH-DOM-OGRÓD

w dniach 1. 5. - 4. 5. 2002

w Ośrodku Kulturalno-Społecznym „Strzelnica" w Cz. Cieszynie.

Organizator: IK-INTERKOM, agencja prywatna ds. wystawiennictwa Nábřeží Svobody, 737 01 Český Těšín, P. O. Box 71

KONTAKT Z WYSTAWCAMI:

tel.: 0608 459 968, 0777 177 800, tel./faks: 0659/713 042

OLZA-2268

Uczczono pamięć ofiar wojny

CZ. CIESZYN (db) - Nabożeństwem ekumenicznym w kościele parafialnym pw. Serca Jezusowego zagajono uroczystość wspomnieniową „Oby groby nie zarosły trawą". Z okazji 60. rocznicy założenia Stalagu VIII B oraz 57. rocznicy zakończenia II wojny światowej zorganizowało ją Koło Polskich Kombatantów w RC przy współpracy z Urzędem Miejskim w Cz. Cieszynie.

Po modlitwach, które prowadzili ks. Piotr Badura, ks. senior Bogusław Kokotek i kapelan wojskowy, ks. major Zbigniew Kowalczyk, zebrani udali się pod pomnik na Konteszyńcu, gdzie złożyli kwiaty. Tam też przemówienia wygłosili prezes Koła Polskich Kombatantów Bronisław Firla i burmistrz Cz. Cieszyna Henryk Sznapka. W uroczystości wzięli udział konsul generalny RP w Ostrawie Marek Masiulanis, zastępca polskiego ataché wojskowego major Andrzej Bekier, ambasador Włoch w RC Paolo Fiaola, przedstawiciele czeskiej armii, organizacji kombatanckich i in. Nie zabrakło pocztów sztandarowych KPK i HPC.

„DACH-DOM-OGRÓD" PO RAZ JEDENASTY

Maj - czas wystaw

CZ. CIESZYN (kor) - Do drugiej już dekady wejdą w tym roku tradycyjne majowe targi wystawienniczo-handlowe „Dach-Dom-Ogród". Jedenastą edycję wystawy organizuje ponownie czeskocieszyńska prywatna agencja „Interkom", a przebiegnie ona w dniach 1-4 maja br., jak zwykle w czeskocieszyńskim ośrodku „Strzelnica".

Tak jak i w poprzednich edycjach, udział w targach zapowiedziało 45 wystawców - głównie z naszego regionu. Przyjazd zapowiedziały jednak również firmy z Czech i Moraw oferujące związane z nazwą wystawy wyroby i usługi. A zwiedzający? Przed rokiem było ich ponad 4,5 tysiąca, w tym roku liczą organizatorzy na podobne zainteresowanie.

„Dlatego coraz częściej zastanawiamy się nad zmianą miejsca" - mówi właściciel i dyrektor „Interkomu" Karel Duda. „»Strzelnica« jest bardzo pięknym obiektem (w dodatku niedawno budynek został odnowiony), ma wspaniały ogród, z którego też możemy korzystać, stoi w samym centrum miasta i przy przejściu granicznym... Ale zaczyna być za ciasno".

Wernisaż wystawy odbędzie się w środę 1 maja o godz. 9.00. Do piątku będzie można targi zwiedzać w godz. 9.00-18.00, w sobotę zaś - w ostatnim dniu wystawy - w godz. 8.00-14.00.

400 OSÓB SKORZYSTAŁO Z ZAPROSZENIA NA „DZIEŃ OTWARTYCH DRZWI"

Specjaliści będą mieli robotę

TRZYNIEC (s) - Nadspodziewanie dużym zainteresowaniem cieszyła się oferta trzynieckiego prywatnego Szpitala „Podlesie", który w ramach środowego „dnia otwartych drzwi" zaproponował wszystkim chętnym całą gamę prostych badań diagnostycznych.

Po godzinie 15.00, kiedy szpital otworzył swoje drzwi dla ciekawych stanu swego zdrowia ludzi, wszystkie przyszpitalne parkingi były beznadziejnie przepełnione, podobnie jak autobusy komunikacji miejskiej, które o tej porze docierają do dzielnicy Podlesie. Poszczególne stanowiska medyczne miały być czynne przez dwie godziny. W rzeczywistości niektóre zostały zmuszone przedłużyć pracę nawet do godz. 19.30.

Z zaproszenia na „dzień otwartych drzwi" skorzystało prawie 400 ludzi, wśród których zdecydowanie przeważały osoby po pięćdziesiątce, a przed siedemdziesiątką. Zebrało się ich około 70 procent. Trzydziestolatków było 20 procent. Największym zainteresowaniem cieszyły się badania na aparacie EKG i na cholesterol, o które zwróciło się odpowiednio po 290 i 270 osób. Niewiele mniejszą frekwencję zanotowano w pozostałych punktach: np. pomiaru warstwy tłuszczu podskórnego (przyjęto 90 osobników ekstremalnie otyłych), ciśnienia krwi, pojemności płuc itp. Na podstawie uzyskanych wyników sporej liczbie gości szpitala zaproponowano wizytę, względnie leczenie u specjalistów. Dotyczyło to głównie nadciśnieniowców oraz osób, u których wykryto zaburzenia krążenia krwi, w tym złe ukrwienie palców u rąk, co podobno manifestuje się zimnymi i spoconymi dłońmi.

Informacje te otrzymaliśmy od rzecznik prasowej szpitala, Simony Součkowej.

Pani rzecznik - zapytana przez nas o cel, jaki przyświecał organizatorom tej akcji - powiedziała, że dyrekcji chodziło przede wszystkim o umożliwienie potencjalnym pacjentom tej placówki oswoić się z jej atmosferą i zapoznać się z lekarzami i pielęgniarkami. Stojąc w kolejkach na poszczególne badania, ludzie mogli też oglądać na ekranach telewizorów unikatowe zabiegi laparoskopowe i angioplastyczne, w których Szpital „Podlesie" specjalizuje się i w zakresie których należy do czeskiej, a w wypadku laparoskopii, nawet światowej czołówki.

Z ankiety przeprowadzonej wśród uczestników „dnia otwartych drzwi" wynika, że ludzie domagają się ponowienia tej akcji, a następnie nadania jej charakteru tradycyjnej - i w dodatku o dużej częstotliwości... Doprawdy twardy ma przed sobą orzech do zgryzienia załoga „Podlesia".

▲ *Dyplomaci z krajów Unii Europejskiej akredytowani w RC podczas oficjalnego podsumowania ostrawskich rozmów.* *Fot. MARTYNA RADŁOWSKA-OBRUSNIK*

W URZĘDZIE BĘDZIE O 100 PRACOWNIKÓW WIĘCEJ

Budowa ruszy za rok

TRZYNIEC (db) - Przedstawicielstwo miejskie stoi przed problemem przygotowania warunków lokalowych dla urzędników, którzy rozpoczną pracę w miejscowym ratuszu w przyszłym roku. Chodzi o grupę ok. 100 osób, które podejmą tu pracę w związku z przebiegającą reformą administracji państwowej.

„Konieczność poszerzenia biur wynika z faktu przyznania Trzyńcowi uprawnień tzw. miasta III typu i łączącego się z tym faktem przeniesienia na nasz urząd niektórych agend powiatu" - mówi radny Jerzy Möhwald. „W ciągu dwu lat wzniesiona zostanie przybudówka budynku urzędu miasta, która stanie na dotychczasowym parkingu. Równocześnie sam parking zostanie przeniesiony na pobliski plac - w miejsce dawnej betoniarki".

Na nowy obiekt otrzyma Trzyniec w br. dotację państwową rzędu 6-7 mln, a w 2003 r. 9 mln koron. Zostanie też dofinansowane wyposażenie poszerzonego urzędu w sprzęt - trzyńczanie spodziewają się dotacji w wysokości 1 mln koron w br. i 1,5 mln w przyszłym roku.

Budowa miałaby ruszyć w kwietniu 2003, a jej oddanie do użytku planuje się na początek lipca następnego roku. Do tego czasu nowi urzędnicy pracować będą w pomieszczeniach na 4. piętrze hotelu Steel. Hotel dysponuje windami, co ułatwi dostęp do biur niepełnosprawnym klientom.

OKRĘG ODWIEDZILI DYPLOMACI Z PAŃSTW UE

Tylko o kulturze

OSTRAWA (mro) - Kulminacją Dni Europejskiej Kultury w Ostrawie stała się czwartkowa wizyta ambasadorów państw UE akredytowanych w RC - Belgii, Danii, Irlandii, Włoch, Holandii, Hiszpanii oraz reprezentujących ambasady przedstawicieli Francji, Austrii, Wielkiej Brytanii. Nie zabrakło także pierwszego radcy Komisji Europejskiej Christiana Bourgina.

Jak powiedział hetman Evžen Tošenovský, omawiano przede wszystkim sprawę dalszej prezentacji kultury państw europejskich w naszym regionie. Jego wypowiedź uzupełnił dla „GL" Zdzisław Wantuła, zastępca hetmana: „To nasz sygnał, że nie żyjemy tu w cieniu problemów gospodarczych, mamy tu kulturę na wysokim poziomie, co znalazło odbicie także w pochwałach ambasadorów. Zastanawialiśmy się, w jaki sposób prezentować państwa UE przed naszym wejściem do Unii. Uzgodniliśmy, że prezentacja miałaby być nieformalna, bez »słodko-hollywoodzkiej« otoczki, konkretnie miałaby pokazywać różnorodność kultury naszych przyszłych sąsiadów".

Dyplomaci zasadzili przed siedzibą urzędu „lipę Europy", a następnie zwiedzili miasto i jego instytucje kulturalne, m.in. dom książki „Librex", Narodowy Teatr Morawsko-Śląski czy Galerię Sztuki.

Festiwal za miesiąc

Dokończenie ze str. 1

„Poprawił się natomiast stan naszego zadłużenia w zakresie składek socjalnych i zdrowotnych. Stało się tak dzięki redukcji etatów, ograniczeniu wydatków, a także wcześniejszemu odprowadzeniu składek członkowskich z Kół do ZG. We wtorek spłaciliśmy długi wobec Urzędu Socjalnego w Karwinie, umożliwi to zwolnienie nieruchomości Kół zarejestrowanych pierwotnie w Urzędzie Katastralnym pod numerem ewidencyjnym ZG" - powiedział prezes.

Uczestnicy Konwentu pytali też o stratę finansową w wysokości 80 tys. koron związaną z zeszłorocznym Rajdem Rowerowym Olza. „Wynikła ona z nieżyciowych przepisów Agencji Rozwoju Regionalnego, która monitoruje realizację małych projektów »Phare«" - dodał Z. Stopa. „Mieliśmy przyznaną dotację na wspomniany Rajd, ale dotychczas nie otrzymaliśmy deklarowanej kwoty. Sprawa powinna się niebawem wyjaśnić".

Budżet na 2002 r. opracowano jako wyrównany. Planowane wydatki kształtują się na poziomie 7,3 mln koron. „Problemem są opóźnienia w przekazywaniu dotacji państwowych i niepewność, jeśli chodzi o wsparcie z Polski. Zwrócono też uwagę na potrzebę zmian pewnych pozycji budżetu, by lepiej odzwierciedlał on rzeczywistość. Dotyczyło to m.in. Festiwalu. Jego finansowanie zapowiada się - dzięki deklarowanemu sponsoringowi - zadowalająco" - wyjaśnił prezes.

Wygrali młodzi Czesi

Dokończenie ze str. 1

Korzystając z obecności przedstawicieli Konsulatu Generalnego RP na terenie Olbrachcic, czołówka miejscowej społeczności polskiej przed meczem zaprosiła dostojnych gości do złożenia wizyty (pierwszej w wypadku konsula Masiulanisa) w miejscowym Domu PZKO. W spotkaniu z reprezentacją korpusu konsularnego, którego gospodarzem była prezes MK PZKO, Iwona Guńka, udział brali: prezes Koła Macierzy Szkolnej, Bronisław Burek, dyrektorka Polskiej Szkoły Podstawowej, Jolanta Kożusznik, starosta i wicestarosta gminy, Juraj Legindi i Stanisław Kowalski, oraz szef gminnej komisji ds. narodowościowych, Henryk Feber. W trakcie wizyty gości zapoznano z osiągnięciami organizacji polskich, które rozwijają działalność na terenie Olbrachcic.

Zawody w Olbrachcicach (które były rewanżem za wtorkowy pojedynek w Trzyńcu, zakończony wynikiem 2:1 dla RC) wygrali młodzi Czesi 3:0. Warto zauważyć, że pierwszego gola zdobył Petr Tomášak, mieszkaniec Olbrachcic, który szlify piłkarskie zdobywał właśnie na miejscowym boisku, a dziś jest zawodnikiem Banika Ostrawa. Relację z tego spotkania przynosimy w rubryce sportowej.

Nie sygnowane materiały publicystyczne i informacyjne pochodzą z satelitarnego serwisu informacyjnego Polskiej Agencji Prasowej.

▲ *Mało jest takich, którzy nie interesowaliby się swoim zdrowiem. A skoro szpital chce tym drugim udostępnić (i do tego całkiem za darmo) informację, że im coś nie dolega albo dolega, to dlaczego nie postaliby na chwilę w kolejce? Najpierw do ciśnieniomierza krwi, potem do spirometra, który prawdę powie o pojemności płuc, a następnie do specjalistki, pobierającej z palca próbkę krwi na badanie poziomu cholesterolu... I jak tu nie poczuć się chorym lub nie zostać hipochondrykiem?* *Fot. KAZIMIERZ SANTARIUS*

O BUDOWIE SIECI KANALIZACYJNEJ

Będzie nowy przetarg

CZ. CIESZYN (kor) - Na posiedzeniach czeskocieszyńskiego przedstawicielstwa i rady miejskiej ciągle powraca temat utworzenia przy ul. Frydeckiej, Pod Zieloną, strefy przemysłowej. Na ostatnim zebraniu rada postanowiła ogłosić przetarg w celu wybrania firmy, która wybuduje na terenie przyszłej strefy sieć kanalizacyjną odprowadzającą wodę deszczową.

Jak się dowiedzieliśmy, udało się już też władzom Cz. Cieszyna dojść do porozumienia z Dyrekcją Dróg i Autostrad w sprawie zezwolenia na budowę wjazdu do strefy wprost z przyszłej obwodnicy. Jeżeli zaś chodzi o budowę kanalizacji, musi ona ruszyć jak najwcześniej, by tereny o powierzchni ok 12 ha - między ulicami Frydecką, Lipową, a w przyszłości również obwodnicą R48 - przygotować dla firm zamierzających tu inwestować. „Pierwsze rozmowy z inwestorami chcielibyśmy podjąć pod koniec bieżącego roku" - powiedział rzecznik rady miejskiej, Marian Bielesz.

MIEJSKI PROJEKT PRAC SPOŁECZNIE UŻYTECZNYCH

Zwalczanie bezrobocia

HAWIERZÓW (s) - Samorząd wypowiedział wojnę bezrobociu, które doskwiera mieszkańcom miasta. Ma je zmniejszyć m.in. projekt robót społecznie użytecznych. Ludzie uczestniczący w sprzątaniu ulic czy w innych pracach zorganizowanych przez urzędniczy aparat, którzy wyróżniają się pilnością i sumiennością, oprócz stosownej gaży otrzymują premie. Natomiast osoby, które bez powodu porzucą robotę, automatycznie tracą prawo do zasiłków socjalnych.

W pierwszym „turnusie" w ramach projektu robót społecznie użytecznych zaangażowano 70 bezrobotnych hawierzowian płci obojga.

■ Z PAP-em DOOKOŁA ŚWIATA ■ Z PAP-em DOOKOŁA ŚWIATA ■ Z PAP-em DOOKOŁA ŚWIATA ■ Z PAP-em

Strzelanina w szkole

17 osób zginęło wczoraj od kul 19-letniego szaleńca, który wtargnął do budynku gimnazjum w Erfurcie (Turyngia). W trakcie interwencji policji morderca sam się zastrzelił.

Zabójca to były uczeń tegoż gimnazjum, wydalony z niego pod koniec ub. roku. Wśród ofiar szaleńca są dwie uczennice oraz 15 dorosłych. Siedem ofiar jest płci żeńskiej, a dziesięć męskiej - w tym jeden z interweniujących policjantów.

W gimnazjum odbywał się właśnie egzamin maturalny. Gdy rozległy się strzały, uczniowie zabarykadowali od wewnątrz aulę egzaminacyjną. Policję zaalarmował o godz. 11.05 dozorca szkolny. Kiedy funkcjonariusze przybyli na miejsce , zabójca schronił się samotnie w jednym z pomieszczeń szkoły. Około godz. 13 policja przekonała się, że morderca nie żyje.

Jak poinformował szef erfurckiej policji Manfred Grube, jeden z funkcjonariuszy zginął, gdyż szaleniec otworzył do interweniujących ogień bez uprzedzenia. Wedle dotychczasowych ustaleń, uzbrojony był w myśliwską strzelbę typu pump-gun i jeszcze jeden egzemplarz broni palnej.

Odeszła »dama jogi«

Na 17 dni przed ukończeniem 103. roku życia zmarła w Buenos Aires Indra Devi, nazywana „damą jogi", bowiem była jej popularyzatorką na całym świecie. Naprawdę nazywała się Jewgienija Wasiliewna Łabunskaja i urodziła się 12 maja 1899 roku w Rydze. Jej matka była znaną w przedrewolucyjnej Rosji artystką operetkową. Sama Łabunskaja również występowała w teatrze. W 1927 roku wyjechała do Indii, gdzie poznała arkany jogi i stała się jej mistrzynią. Była pierwszym człowiekiem z Zachodu, który uczył jogi w Indiach. Do jej przyjaciół należeli wówczas Mahatma Gandhi, premier Javaharlal Nehru i wybitny poeta Rabindranath Tagore.

Przez pewien czas Indra Devi prowadziła szkołę jogi w Szanghaju, a potem wyjechała do Los Angeles. W 1985 roku osiedliła się w Buenos Aires. Prowadziła szkołę jogi i pisała książki na jej temat, które zostały przełożone na wiele języków.

On z orkiestry...

Brytyjskie pismo „Spectator" opublikowało wywiad z Jean-Marie Le Penem, w którym przywódca francuskiego Frontu Narodowego podzielił się m.in. swą opinią o społeczeństwie. „Ja nie stałem się skrajnie prawicowy. To całe społeczeństwo stało się skrajnie lewicowe. Ubrali mnie w wojskowe buty i hełm i mówią, że jestem Hitlerem. Ale robią to od 50 lat. Tylko w taki sposób mogą próbować dobrać się do mnie, ponieważ nikt nie przyłapał mnie z ręką w szkatułce z pieniędzmi" - powiedział Le Pen.

Przywódca Frontu Narodowego, który w pierwszej turze wyborów prezydenckich wyeliminował socjalistę Lionela Jospina, a w drugiej zmierzy się z obecnym prezydentem Jacquesem Chirakiem, mówił też brytyjskiemu magazynowi o „geganiu potakiwaczy z mediów, całkowicie zdominowanych przez marksistów", którzy „natychmiast pospieszyli wspierać Chiraca".

„Oznacza to, że Chirac został teraz formalnie ukoronowany jako niekwestionowany przywódca francuskiej lewicy. Partia Komunistyczna, trockiści, socjaliści, wolnomularze, związki zawodowe - wszyscy uznali go za ojca chrzestnego swojej mafii. A ja jestem kandydatem Francji (występującym) przeciwko euroglobalizacji" - oświadczył Le Pen.

NOWY ŚPIEWNIK EWANGELICKI OD JUTRA ZASTĄPI KANCJONAŁ KS. JERZEGO HECZKI

Jednym głosem

Od 137 lat śląscy ewangelicy posługiwali się kancjonałem Jerzego Heczki, pastora ligockiego. Dziś nastał ostatni dzień jego obowiązywania, bowiem w niedzielę uroczyście zostanie wprowadzony do życia liturgicznego nowy „Śpiewnik ewangelicki", opracowany przez Międzykościelną Komisję Śpiewnikową i przyjęty przez synody Kościoła Ewangelicko-Augsburskiego w RP, Kościoła Ewangelicko-Reformowanego w RP, Śląskiego Kościoła Ewangelickiego Augsburskiego Wyznania w RC oraz Luterańskiego Kościoła Ewangelickiego Augsburskiego Wyznania w RC. Uroczystość z udziałem biskupów i przedstawicieli wymienionych Kościołów rozpocznie się jutro o godz. 15.00 w kościele Jezusowym na Wyższej Bramie w Cieszynie.

Śląski Kościół Ewangelicki A.W. w czasie pięcioletnich prac Międzykościelnej Komisji reprezentował zastępca biskupa **Jan Cieślar**. Redakcja „GL" zadała mu w tym kontekście kilka pytań:

■ ■ Co było impulsem do podjęcia decyzji o wydaniu nowego śpiewnika?

- Po pierwsze - sprawa prozaiczna - wyczerpanie się nakładu śpiewnika J. Heczki. Po drugie - wola podążania za duchem czasu. Śpiewnik pastora Heczki bazował na jeszcze starszym śpiewniku „Citera sanctorum" ks. Jerzego Trzanowskiego. Z czasem był on uzupełniany o 4-5 dodatków do pieśni, ale jego zrąb przetrwał w niezmienionej formie. Życie natomiast nie stoi w miejscu...

Skorzystaliśmy z oferty Kościoła Ewangelicko-Augsburskiego w Polsce, w którego łonie również doszło do przekonania o konieczności wydania nowego, pasującego do przemian XXI wieku śpiewnika. Powołano wspólną Międzykościelną Komisję Śpiewnikową Kościoła Ewangelicko-Augsburskiego w Polsce oraz Śląskiego Kościoła Ewangelickiego A.W. i Luterańskiego Kościoła Ewangelickiego A.W. w RC. Dołączył do tego grona Kościół Ewangelicko-Reformowany w RP, co było nowością a zarazem momentem bardzo istotnym, bowiem w tym momencie śpiewnik zyskał charakter ogólnoewangelicki, a nie tylko luterański.

Przy pracach nad nowym śpiewnikiem opieraliśmy się na twórczości hymnologicznej ostatnich lat w Europie i świecie. Wiele czerpaliśmy z powstałego przed paroma laty dzieła „Ewangelische gesamt buch", z którego korzystają bracia w Szwajcarii, Niemczech, Alzacji i Lotaryngii, Rumunii...

■ ■ Więc twierdzenie, że z momentem wprowadzenia w życie liturgiczne do śląskich kościołów zaolzańskiej ewangelicy włączają się w nurt jedności z pozostałymi braćmi, nie jest przesadą?

- Jest to naszym pragnieniem. Chcemy, by nie tylko w Polsce czy w RC, ale wszędzie tam, gdzie są polskie parafie ewangelickie - czy to już w Wielkiej Brytanii, Kanadzie, Australii - śpiewano z tego śpiewnika. To stworzy realną więź między nami - wyznawcami Kościołów luterańskich i ewangelickich na całym świecie.

■ ■ Jak nowy śpiewnik ma się do kancjonału Heczki?

- Ze „starego" kancjonału przejęliśmy nie tylko perły, ale i wiele innych pieśni. Z tego też powodu nowy śpiewnik zawiera aż 950 pieśni. Naszym celem było, by zawierał także pieśni z chrześcijańskich środowisk młodzieżowych i wspólnot ekumenicznych, np. TAIZE.

■ ■ 950 pieśni, to ile ston?

- 1600 stronic. Jednak pomimo to śpiewnik ma mniej niż 5 cm grubości, bowiem wydawnictwo „Augustiana" w Bielsku-Białej należące do Kościoła Ewangelicko-Augsburskiego wydrukowało go na super cienkim papierze. Książka jest zatem poręczna, zabezpieczona twardą okładką. Pieśni to jedynie 3/4 jej objętości. Reszta to części tekstowe, liturgia, dodatki, modlitwy, psalmy. Są porządki nabożeństw domowych, zamyślenia z okazji chrztu, konfirmacji, ślubu czy pogrzebu.

■ ■ Czy nowy śpiewnik nie będzie przypadkiem trudny do zaakceptowania przez starszą generację? Na ile będzie to śpiewnik, a na ile kancjonał?

- Będzie to śpiewnik ewangelicki, z tym, że na pewno potocznie będziemy go zwać kancjonałem. Nie będzie on oznaczał żadnego wyłomu w przyzwyczajeniach praktykujących. Pewnie młoda generacja spodziewała się większej „rewolucji". Nam chodziło o dostosowanie się do wymogów XXI wieku i stworzenie warunków, by młodzież mogła chwalić Boga sposobem sobie najbliższym.

Nawet rodziny, których drogi przejściowo rozeszły się z ewangelicyzmem, dzięki tej książce będą mogły nawiązać do wiary przodków. Będzie to vademecum życia religijnego.

■ ■ Wygląda na to, że zbawienne działanie kancjonału już się zaczęło - Kościoły ewangelickie na Zaolziu rozpoczęły konstruktywną współpracę...

- Śląski Kościół Ewangelicki A.W. i Luterański Kościół Ewangelicki A.W. pracowały nad tym dziełem razem przez pięć lat. To było dla nas wspaniałe przeżycie. Dodam także, że praca nad polskim śpiewnikiem była impulsem do zrodzenia myśli opracowania także nowego czeskiego kancjonału. W tej sprawie pracujemy we wspólnej komisji z Luterańskim Kościołem Ewangelickim w RC od roku.

■ ■ Jak ewangelicy zza Olzy odnieśli się do waszej chęci włączenia się w prace redakcyjne?

- Z ich strony doczekaliśmy się wielkiej pomocy. Szczególne podziękowania należą się ks. Janowi Grossowi, przewodniczącemu Międzykościelnej Komisji Śpiewnikowej. To „spiritus movens" tego przedsięwzięcia. Potwierdzeniem jego zasług, również i na tym polu, było wybranie go przed paroma dniami na prezesa Synodu Kościoła Ewangelicko-Augsburskiego w RP.

Tę współpracę z ewangelikami z Polski odbieraliśmy jako akt poparcia duchowego, niezawodną i najskuteczniejszą pomoc, dowód na to, że nic nas nie dzieli, a śpiewnik nas jednoczy.

■ ■ Jakie znaczenie może mieć nowy śpiewnik dla Zaolzia?

- Zwiastuje odnowę życia religijnego, zjednoczenie wyznawców ponad granicami, a w konsekwencji otwarcie się Zaolzia na szeroki nurt pieśni w całym świecie. Utrzymanie polskości na tym terenie to nie tylko pielęgnacja starych, czasem nawet „zaściankowych" zwyczajów, ale otwarcie się na kulturę polską i to, czym ona jest w świecie. To wzbogaci nasze Zaolzie.

MARTYNA RADŁOWSKA-OBRUSNIK

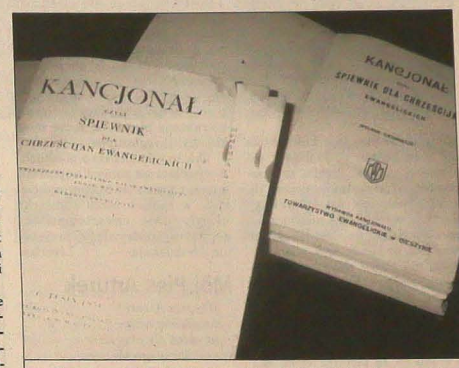

▲ *Dwa różne wydania najpopularniejszego dotąd śpiewnika ewangelickiego - Kancjonału ks. Jerzego Heczki.* *Zdjęcie autorki*

ODPOWIEDNIE ZAGOSPODAROWANIE WOLNEGO CZASU - NAJLEPSZA FORMA PROFILAKTYKI

Sposób na nudę

Grupka chłopców w wieku od dziesięciu do piętnastu lat wybiegła ze świetlicy środowiskowej zarządzanej przez katolickie Salezjańskie Stowarzyszenie Laików „Don Bosko" w Hawierzowie-Szumbarku. Zapytani, co dzisiaj robili, śmieją się. Graliśmy w ping-ponga, buszowaliśmy po internecie, teraz idziemy do domu - odpowiada 13-letni Marcin i dodaje: Jeszcze zdążyłem odrobić lekcje. Nie czeka na dalsze pytania. Koledzy już poszli. Musi ich dogonić...

„Działalność tego typu świetlic, według opracowanej przez włoskiego duchownego Jana Bosko (urodził się 16 sierpnia 1815 r. w Becchi, w płn. Włoszech, a kanonizowany został w kwietniu 1934 r.) metody wychowawczej zwanej „systemem prewencyjnym" polega przede wszystkim na pokazaniu młodym ludziom, jak pożytecznie spędzać wolny czas. Twierdził on bowiem, iż odpowiednie zagospodarowanie wolnego czasu dzieci i młodzieży to najlepsza forma profilaktyki służąca ochronie młodych ludzi przed czyhającymi na nie zagrożeniami. Aby zapobiec tym negatywnym zjawiskom, zaczął w 1841 roku organizować w swoim kraju oratoria, szkoły, ośrodki dla młodzieży. Dziś takie placówki znajdują się na całym świecie" - mówi Jindřich Honěk, dyrektor trzech świetlic środowiskowych w Hawierzowie. Pierwsze dwie otwarto przed dziesięciu laty przy ul. Kolmej i Haška w Hawierzowie-Mieście.

Statutowo szumbarska placówka powinna zajmować się i pomagać dzieciom z rodzin biednych lub mających problemy wychowawcze. Realia wyglądają jednak inaczej.

Spotkania w ośrodku - od poniedziałku do soboty - rozpoczynają się o godz. 13.30, a kończą po godz. 18.00. W tym czasie uczniowie obejmują we władanie każde pomieszczenie. Pełno ich w salce, gdzie znajduje się bilard. Z pokrytym zielonym suknem stołem rywalizują komputery, stoły do ping-ponga, ćwiczenia w siłowni oraz zajęcia w kółku historycznego szermu.

„Codziennie przychodzi tu ok. 200 młodych ludzi w wieku od 5 do 18 lat. Z tego mniej więcej jedną trzecią stanowią dzieciaki z rodzin dysfunkcyjnych, dla których nasza placówka jest domem, w którym jest ktoś, kto ich wysłucha, zrozumie, poradzi, pocieszy. Ktoś, kto doda otuchy, podniesie na duchu, z kim odrobią lekcje" - informuje J. Honěk. „Reszta to młodzież z osiedla, która uważa ją za dom zabaw, gier i przyjemnego spędzania czasu po lekcjach. Wszyscy muszą stosować się do ustalonych przez nas zasad. Na terenie i wokół świetlicy nie wolno palić ani pić napojów wyskokowych".

W tym miejscu trzeba jednak zaznaczyć, że salki te „okupywane" są wyłącznie przez chłopców. Dziewczyny mają zajęcia w oratorium, budynku przylegającym do świetlicy. Tutaj uczą się gotować, szyć, haftować oraz... przygotowują program kulturalny (tańce nowoczesne i towarzyskie oraz występy mażoretek) z okazji imprez okolicznościowych organizowanych przez Stowarzyszenie. Przy herbatce lub wodzie mineralnej, którą można kupić w tutejszej kawiarence, jest też czas na wyrzucenie z siebie żalów, pochwalenie się dobrą oceną, opowiedzenie czegoś, co akurat wydaje się bardzo ważne. „W domu nikt nas nie słucha" - skarży się 14-letnia Daria. „Nikogo nasze sprawy nie interesują". „Zdarza się, że dzieci opowiadają nam o takich sprawach, którymi powinne dzielić się z rodzicami. Cieszy nas jednak, że dzieciaki mają do nas zaufanie" - mówi Monika, jedna z piętnastki pedagogów i instruktorów pracujących w świetlicy.

„Na początku nie chciałem tutaj przychodzić. Myślałem, że będzie nudno, a pedagodzy lub instruktorzy prowadzący zajęcia każą nam siedzieć i rysować albo robić coś podobnego. Później jednak namówił mnie kolega i teraz nie chce mi się stąd wychodzić" - mówi 15-letni Adam, który właśnie przygotowuje się do wejścia na boisko, by wraz ze swoimi kolegami, sportowcami-amatorami zmierzyć z przeciwnikiem siły we florbalu.

„Ta placówka to dla mnie cudowne rozwiązanie" - mówi pani Anna. „Nie wiedziałam, co zrobić ze swoją 12-letnią córką. Halina kończyła lekcje o dużo wcześniej niż ja przychodziłam z pracy do domu. Bałam się o jej bezpieczeństwo. Od kiedy odwiedza świetlicę, do której ponadto lubi chodzić, jestem spokojna".

Szumbarska placówka, podobnie zresztą jak te w centrum miasta, przygotowuje dla dzieci i młodzieży turnieje sportowe, wyjścia do kina czy teatru, na basen, gry i zabawy, wyjazdy za granicę, m.in. do Niemiec i Austrii. Organizuje również dzieciom zajęcia podczas wakacji zimowych i letnich. Nie tylko w mieście, ale także w bazie turystycznej w Hradcu nad Morawicą, która jest własnością Stowarzyszenia.

Pobyt w obu placówkach »Don Bosko« jest nieodpłatny. Pieniądze na działalność placówki otrzymują z Ministerstwa Szkolnictwa oraz Ministerstwa Spraw Wewnętrznych w ramach programu walki z przestępczością. W ciągu roku tylko przez szumbarską placówkę przewinie się ponad dwa i pół tysiąca młodych ludzi.

Świetlicę środowiskową w Hawierzowie-Szumbarku otwarto przed niespełna trzema laty. Dziś wraz z oratorium dla dziewcząt oraz przyległym do budynku boiskiem stanowi jedną całość z kościołem św. Jana Bosko. Ten 23 lutego br. poświęcił biskup diecezji ostrawsko-opawskiej, František Lobkowicz.

WANDA KULA

▲ *W świetlicach środowiskowych stowarzyszenia „Don Bosko" codziennie spędza czas ok. 200 młodych ludzi.* *Zdjęcia z archiwum stowarzyszenia*

GŁOSIK GŁOSIK GŁOSIK GŁOSIK

Niezawodny przyjaciel

Wiosna w pełni i na świat przychodzi najwięcej „maluchów" przyrody - kurki, kaczuszki, króliczki, ptaszki, kotki, pieski i wiele, wiele innych. Zachwycacie się nimi i mało kto z was nie pragnie mieć w domu własnego zwierzaczka. W większości przypadków owym wymarzonym jest piesek. I nic w tym dziwnego, bowiem od wieków pies towarzyszy człowiekowi i jest jego najwierniejszym przyjacielem. Nie zapyta nigdy, czy byliście grzeczni, nie skarci za rozlane na obrus mleko, nic go nie obchodzi, czy jesteście bogaci czy biedni... Zawsze jednak wita was po powrocie do domu radosnym poszczekiwaniem i machaniem ogona. Zawsze skory jest do zabawy z wami, ale potrafi też cierpliwie czekać, gdy odrabiacie lekcje. Przy odpowiedniej opiece i postępowaniu nauczyć go można prowadzić niewidomych, szukać ludzi zasypanych lawiną lub na skutek trzęsienia ziemi, przynieść chorym różne przedmioty - nawet z lodówki, o pilnowaniu pana i domu już nawet nie mówiąc. Ale można go nauczyć także rzeczy zły, więc ostrzegam: nie zbliżajcie się zanadto do obcych psów, a już za żadne skarby nie próbujcie ich pogłaskać! Jeśli chcecie kupić sobie pieska, mam dla was kilka rad:

▲ *Piesek (szczenię) Literki- mieszaniec stafforda i labradora.*

Nie próbujcie nigdy zaskoczyć rodziców i przynieść do domu szczeniaczka. Możecie to zrobić tylko i wyłącznie za zgodą obu rodziców. Pamiętajcie, że z małej, rozkosznej kulki wyrośnie niebawem dorosły, często duży pies. Przyjrzyjcie się zatem jego mamie, bo podobnie będzie wkrótce wyglądał. Nie wolno wam też zapomnieć, że pies żyje kilkanaście lat i że będzie potrzebował codziennej opieki. Trzeba mu zapewnić odpowiednie miejsce do spania, jedzenie, opiekę weterynaryjną, wychodzić z nim na spacery. Bardzo ważny jest też wybór rasy psa, bo każda rasa, a jest ich dużo, ma swoje właściwości, potrzeby i charakter. Zasięgnęłam języka u fachowców i przedstawię wam krótko, czego się dowiedziałam.

Barzoj może mieszkać z wami w bloku na 12 piętrze. Niemiecki dog zje tyle samo mięsa co dorosły lew. **Bokser** jest silny i inteligentny, ma przy tym wprost anielską cierpliwość podczas zabaw z małymi dziećmi. Może żyć w miejskim domu, jeśli zapewni mu się sporo okazji do pobiegania. Tak samo **dalmatyńczyk,** który od nakręcenia filmu „100 i 1 dalmatyńczyk" jest niezwykle modny. Jest elegancki i porusza się z niebywałą gracją. **Koker-spaniel** wygląda na zatroskanego, jest łasuchem i potrafi „wyżebrać" najlepsze kąski. Skory do zabaw, jest niezawodnym przyjacielem większych dzieci. **Foksterier** jest wesoły, czujny i odważny, doskonale czuje się nawet w miejskim domu w rodzinie z dziećmi. **Kundelki,** czyli mieszańce dziedziczą pono najlepsze właściwości rodziców, bywają więc bardzo inteligentne i bardziej odporne. Ale właściciele **jamników** twierdzą zgodnie, że nie ma bardziej przytulnego, miłego i inteligentnego towarzysza. Jest przy tym uparty, ale przygód z nim przeżytych nie zapomina się nigdy. Nie powinien chodzić piechotą po schodach powyżej pierwszego piętra, bo może mieć kłopoty z kręgosłupem.

No, to tyle na dziś o pieskach. A wpadłam na pomysł napisania o nich na podstawie wierszyków, jakie w ramach lekcji stylistyki ułożyły dwie czwartoklasistki **z PSP w Wędryni**. Za przysłanie ich dziękuje **Literka**

Mój Pies Arturek

Mój pies Arturek
ma piękne oczy,
gdy ktoś zły przyjdzie -
wnet na niego skoczy.

Mój pies ma paszczę,
a w niej ma zęby,
od końca pyska
ciągnie się język.

Mój pies ma futro
piękne i barwne,
pazury ostre,
a nozdrza ma czarne.

Mój pies Arturek
milszy jest od kota.
Mój pies Arturek
nie boi się błota.

A wy pewnie nie wiecie,
że jest najpiękniejszy w świecie.
Alicja Wantuła

Mój piesek

Kiedy byłam mała, piesków się
nie bałam
i bardzo je kochałam, dlatego
psa dostałam.
Pieskowi na imię Kubuś dałam,
codziennie przechadzki
urządzałam.

Pieskowi na urodziny
smaczny tort zrobiłam
i nową smycz kupiłam.
Z mamusią psa pachnącym
szamponem myłam,
a później go ręcznikiem
suszyłam.

Mój pies Kuba lubi w piłkę grać
i ze mną koty gnać!
Dlatgo kocham psa KUBKA!
Barbara Łakota

PS. Według specjalnego kalendarza psich imion, Artur ma imieniny 2 czerwca. Imienia Kuby nie znalazłam. L.

Pobaw się z Głosikiem

Dla bystrych oczu: Znajdź drogę, którą musi przejść Głosik i Ludmiła by trafić do Myszki Ernestynki.

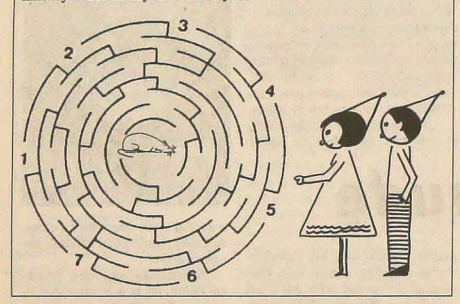

▲ *W czwartek 11 kwietnia odbył się w Karwinie IV turniej polskich szkół podstawowych we florbalu. Po raz pierwszy przebiegał w dwóch kategoriach - uczniowie klas VI - VII oraz uczniowie klas VIII - IX. Turniej został włączony do projektu współpracy ponadgranicznej między PSP Karwina-Nowe Miasto i Zespołem Szkół w Zebrzydowicach, dlatego też udział wzięły dwie drużyny z Polski - Markłowice i Zebrzydowice. W kategorii klas VIII - IX triumfowali uczniowie z Trzyńca - ze szkoły przy ul. Kopernika, w młodszej zaś kategorii zwyciężył Czeski Cieszyn. Na zdjęciu zwycięska drużyna z Trzyńca.* ***Fot. archiwum PSP Karwina-N. Miasto***

▲ *Mój piesek Kubuś - jamnik.*
Rys. Barbara Łakota

Kochani! Myszka Ernestynka przypomina o kończącym się 10 maja terminie nadsyłania rysunków i prac literackich do konkursu „Piękny jest nasz kraj nad Olzą".

NASZ ADRES: Redakcja „Głosu Ludu", P.O. Box 29, Novinářská 3, 709 29 Ostrava 1.
UWAGA! Pisząc do nas, nie zapomnij podać swego adresu i napisać, ile masz lat!

STEFANIA MAJEWSKA-SZMEJOWA

Wspomnienia z lat odległych (38)

Początkowo wybrano teren w Błogocicach. Po złożeniu kosztorysów i planów okazało się jednak, że brakuje jeszcze 100 tysięcy koron. Zaczęto więc zbierać fundusze. W związku z założeniem Spółki Ziemskiej w Końskiej, powstała koncepcja utworzenia tam zakładu krajowego szkół rolniczych dla chłopców i dziewcząt. Przy szkole miało znajdować się kilkunastomorgowe gospodarstwo rolne oraz internat.

Po wielu skomplikowanych zabiegach Śląski Wydział Krajowy zezwolił w czerwcu 1914 roku na przeniesienie Zimowej Szkoły Rolniczej z Cieszyna do Końskiej. Należy zaznaczyć, że koszty budowy gmachu miały wynosić o 50 tys. koron mniej. Lecz wojna odsunęła realizację tych zamierzeń.

Dopiero więc w roku 1920 Końska znalazła się w Czechosłowacji. Zakład był na utrzymaniu Towarzystwa Rolniczego w Cieszynie, które jednak wobec wielkich trudności finansowych nie było w stanie samodzielnie wywiązać się z tego obowiązku. Dlatego zwrócono się do Głównego Zarządu Macierzy Szkolnej w Czeskim Cieszynie w roku 1927 o przyjęcie tego zakładu na swój etat.

Tak więc od stycznia 1928 roku jest on na etacie Macierzy Szkolnej, nosząc tę samą nazwę: Szkoła Gospodyń Wiejskich.

Główny Zarząd Macierzy Szkolnej przyjął na siebie również troskę o dobór grona pedagogicznego. Szkołę wizytowało oprócz Macierzy Szkolnej Towarzystwo Rolnicze.

Program nauczania

Warunkiem przyjęcia uczennicy było ukończenie szkoły powszechnej lub wydziałowej. Zakres programu nauczania obejmował:

1. przedmioty ogólnokształcące oraz fachowe - teoretyczne: etykę i wychowanie społeczne, język polski, rachunki, księgowość gospodarczą, chemię, technologię, fizykę, pedagogikę, ogrodnictwo, hodowlę, mleczarstwo, towaroznawstwo, naukę o pokarmach, higienę, ustawodawstwo, rolnictwo, krój i śpiew.

2. przedmioty praktyczne: pracę w ogrodzie, na roli, w podwórzu, w oborze, gotowanie, roboty ręczne i szycie, porządki, pranie i prasowanie.

Celem szkoły było nie tylko zaopatrzenie uczennic w wiedzę fachową dla prowadzenia wzorowego gospodarstwa domowego i rolnego, ale przygotowanie ich również do dalszego kształcenia i poszukiwania nowych form i metod pracy. Do tego celu służyła organizacja o nazwie Związek Absolwentek Końszczanek, która prowadziła pionierską pracę w Kołach Gospodyń Wiejskich.

Rok szkolny trwał od 1 lutego do 30 listopada, aby umożliwić uczennicom zaznajomienie się ze wszystkimi pracami, jakie mogą się wyłonić w gospodarstwie w ciągu tego najbardziej aktywnego okresu.

W szkole istniały dwie organizacje uczniowskie - Bratnia Pomoc, coś w rodzaju samorządu uczniowskiego, i sklepik spółdzielczy „Łączność". Poza tym Związek Absolwentek Końszczanek zorganizował w szkole Poradnię dla Matek.

Grono nauczycielskie

O poziom szkoły walczyły w pierwszym rzędzie dyrektorki zakładu wraz z gronem pedagogicznym. Funkcje dyrektorek sprawowały kolejno: Maria Dewiczowa, Ewa Góniakówna, Jadwiga Kubaczka, Helena Dolais, Zofia Firlanka. Nauczycielkami były między innymi: Helena Szczepańska, J. Poloczkówna, Anna Konieczna. Oprócz tego było wiele sił dochodzących.

Wspomina jedna z nauczycielek:

„Pobyt w Szkole Gospodyń Wiejskich w Końskiej zaliczam do najpiękniejszych i najprzyjemniejszych okresów w mej pracy zawodowej. W zakładzie tym panowała nadzwyczaj miła atmosfera. Nauczycielki, pełne zapału i entuzjazmu, poświęcały się bez reszty pracy wychowawczej.

Patrząc z perspektywy ubiegłych lat na okres mojej pracy w Końskiej - dochodzę do wniosku, że młodzież kształcąca się w tym zakładzie mogłaby służyć za wzór dzisiejszej młodzieży szkół rolniczych, a także młodzieży zrzeszonej w Kółkach Rolniczych. Szczególnie mam na myśli samorzutne, przez nikogo z góry nie nakazane współzawodnictwo przy uprawianiu poletek w ogrodzie szkolnym, gdzie każda uczennica miała grządkę o powierzchni mniej więcej 50 m kwadratowych. Młodzież korzystała wtedy ze specjalnych broszurek, które zawierały fachowe wskazówki w tym zakresie.

O niezwykłej ambicji młodych gospodyń świadczy fakt, że do pracy w ogródkach wstawały o świcie - zupełnie dobrowolnie, żeby szczególnie w czasie posuchy podlewać swe grządki. Tu nawet humorystyczny szczegół: Żeby nie było komplikacji ze zdobywaniem rano konewki - uczennice wieczorem chowały je pod łóżkiem. Każdej bowiem zależało na tym, aby jej plony były jak najlepsze. Ambitne uczennice nie szczędziły sił do pracy przy uprawie poletek. Wszystkie zdradzały godne podziwu zamiłowanie do rolnictwa. Opiekowały się również sadem szkolnym, który założyła dyrektorka, Helena Dolais.

W zakładzie były również pracownie. Najważniejsza z nich - to kuchnia, szwalnia, mleczarnia. Szkoła była zaopatrzona w bibliotekę fachową i beletrystyczną.

Nauka odbywała się następująco: Przed południem były zajęcia praktyczne, a po południu lekcje teoretyczne.

Oprócz normalnych zajęć, uczennice wraz z nauczycielkami brały udział w pracy społecznej w organizacjach znajdujących się na terenie Końskiej. I tak pracowały w sekcji chóralnej i teatralnej miejscowego Koła Macierzy Szkolnej. Wynikiem tego były urządzane często wieczorki i przedstawienia teatralne. W ten sposób uczennice z jednej strony poznawały różne formy pracy kulturalnej, a z drugiej strony pomagały w niej towarzystwom istniejącym na terenie Końskiej.

Do wzbogacenia wiedzy uczennic przyczyniały się w dużym stopniu wycieczki organizowane przez szkołę. W każdą niedzielę wyruszały wszystkie wychowanki razem z nauczycielkami na wycieczki w Beskidy, które tworzyły niejako obramowanie obiektu szkolnego. W ten sposób zwiedzono wszystkie okoliczne góry: Jaworowy, Ostry, Kozubową, Ropiczkę i wiele innych szczytów. **(cdn.)**

LOS ICH NIE PIEŚCI - ALE DO WSZYSTKIEGO MOŻNA SIĘ PRZYZWYCZAIĆ

KONIEC SZKOŁY

Odchodzi kolejny relikt naszej przeszłości, świadectwo niegdysiejszej dobrej kondycji i świetności Zaolzia. Jeszcze stoi, ale jego dni są policzone. Niebawem w krajobrazie Dąbrowy zabraknie charakterystycznego budynku polskiej szkoły.

Zdążyliśmy zajrzeć w to miejsce, zanim dzieła zniszczenia - rozpoczętego tu przed laty przez okoliczne kopalnie - dokończą buldożery i koparki. Naszym przewodnikiem po szkolnym ogrodzie i kartach historii dąbrowskiej szkoły jest mieszkający po sąsiedzku Oton Wania, długoletni (od 1973 roku) sekretarz MK PZKO.

Szkoła za 91 838 koron

Pan Wania sporo wie o dąbrowskiej szkole. Zamieniamy się w słuch i notujemy.

Dzieje Polskiej Szkoły w Dąbrowie zaczynają się w roku 1924. Wtedy Miejscowe Koło Macierzy Szkolnej kupiło, za 23 572 korony, działkę i podjęło się budowy szkoły. Projekt opracowała firma „Dawid" z Cz. Cieszyna, zaś budowniczym był Karol Kraus z Dąbrowy. Roboty trwały cztery lata, a ich koszt wyniósł 91 838 koron. Wydatki pokryła Macierz Szkolna ze składek miejscowej polskiej ludności.

Budynek, w którym mieściła się dwuklasowa szkoła oraz ochronka, przyjął pierwsze dzieci 1 września 1928 roku.

W czasie okupacji polską szkołę w Dąbrowie zajęli Niemcy i ulokowali w nim niemiecką ochronkę.

Po wojnie obiekt wrócił w ręce Macierzy Szkolnej i ponownie otworzyło w nim polską szkołę, tyle że jednoklasową, oraz polską ochronkę. Tak dobrze było zaledwie jeden rok. W 1946 roku bowiem budynek przejął zarząd narodowy z zarządcą dr. Markiem, który w miejsce polskiej ludówki ulokował w nim jedną klasę czeskiej szkoły wydziałowej. Natomiast dzieci z polskich rodzin, które oparły się pierwszej powojennej fali czechizacji, musiały skorzystać z gościny polskich szkół w miejscowościach ościennych. Sytuacja ta utrzymywała się przez dwa lata. We wrześniu 1948 roku do budynku, który stał się własnością władz gminnych, wracają zarówno dwuklasowa polska szkoła ludowa, jak i polska ochronka. Kierownikiem tych placówek, a zarazem administratorem obiektu został nauczyciel Józef Sembol.

Historia dąbrowskiej szkoły kończy się w roku 1973.

▲ *Dni budynku Polskiej Szkoły Ludowej w Dąbrowie są policzone.*

Wtedy zakład ten zostaje definitywnie zamknięty. Nie tyle z powodu niechęci władz, co na skutek braku dzieci.

W pustych lokalach szkolnych urządziło sobie siedzibę Miejscowe Koło PZKO Dąbrowa.

Zamiast szkoły - cztery mieszkania

Nie więcej niż 28 lat było dane dąbrowskiemu polskiemu środowisku korzystać z tego przybytku. Wszechobecne na tych zaolziańskich kresach górnictwo dokonało w nim takiego spustoszenia, że dalsze przebywanie w jego murach mogło się odbić na zdrowiu użytkowników. Wilgoć i grzyb, niebezpieczne nachylenie domu w stosunku do osi pionowej oraz szczeliny w ścianach to główne elementy ryzyka.

W jesieni 2001 roku dąbrowscy Polacy po raz kolejny opuszczają więc wybudowany przez Macierz obiekt. Tym razem jednak już na zawsze... W sierpniu w przyszkolnym ogrodzie, pod rozłożystymi konarami dorodnych drzew iglastych, zdążyli jeszcze urządzić pożegnalny festyn. Na imprezę ściągnęła rekordowa od kilkunastu lat liczba uczestników. Przyjechało również wielu byłych dąbrowian, którzy za sprawą szkód górniczych musieli opuścić rodzinne strony. Podobno byli wśród nich pierwszoklasiści i przedszkolacy z 1928 roku, którzy pamiętają uroczystą „poświąckę" szkoły.

- Tak kończy się ponad siedemdziesięcioletnia historia gmachu Polskiej Szkoły Ludowej w Dąbrowie - Oton Wania zamyka rozdział historyczny swej opowieści.

Zdewastowaną szkołę od władz administracyjnych Dąbrowy wykupiła spółka OKD. I niebawem przystąpi do jej rozbiórki. Dochód z tej transakcji, który miał osiągnąć sześć milionów koron, gminny samorząd zainwestował w budowę czterorodzinnego domu mieszkalnego. W jego fundamenty wmurowano kasetę z informacją o pochodzeniu pieniędzy, z których sfinansowana została jego realizacja. Pamiątka po polskiej szkole w Dąbrowie zostanie zachowana.

Nowa siedziba

Kresu budynku dąbrowskiej szkoły polskiej nie trzeba jednak utożsamiać z końcem istnienia MK PZKO. Rada Dąbrowy ze starościną Květušą Szyroką na czele przyznała bowiem tej 86-osobowej organizacji prawo do bezpłatnego korzystania z dwu salek na drugim piętrze miejscowego Domu Narodowego, a w razie potrzeby z przyległego ogrodu i dużej sali widowiskowo-rozrywkowej. Działalność Koła nie powinna więc doznać większego uszczerbku. Zarząd zadba, aby w kolejnych kalendarzykach imprez nie pominięto żadnej tradycyjnej.

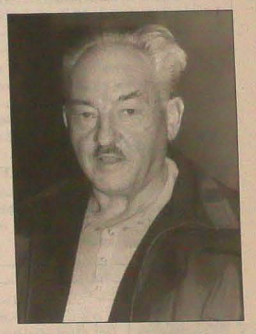

▲ *Dla Otona Wani nic, co dotyczy dąbrowskiej szkoły, nie jest tajemnicą.*

Jedynym utrudnieniem będzie tylko to, że odtąd wszystkie terminy należy konsultować z pozostałymi organizacjami społecznymi i partiami, które również korzystają z gościny Domu Narodowego. Ale sekretarz Oton Wania nie widzi w tym większego problemu - do wszystkiego można się przyzwyczaić.

Zanim wyprowadzili się z budynku szkolnego, dąbrowscy Polacy zadbali, aby wraz ze szkołą nie uległa likwidacji, lecz zachowana została dla potomnych tablica upamiętniająca ofiary II wojny światowej. Płyta z polskim napisem i z nazwiskami jedenastu mieszkańców Dąbrowy zdobiła jedną ze ścian we wnętrzu szkoły. Dziś, za sprawą miejscowej władzy, stoi na jednym z najbardziej uczęszczanych i honorowych miejsc. Przed dąbrowskim ratuszem.

* * *

Niebawem w pejzażu podkarwińskiej miejscowości Dąbrowa zabraknie kolejnego obiektu. Dla miejscowej społeczności polskiej obiektu niezwykle ważnego, gdyż był on dla niej zawsze czynnikiem integrującym i aktywizującym. Czy jego brak wpłynie w sposób destrukcyjny na postawę ludzi z nim związanych? Nie powinien. Wszak - powtórzmy za Otonem Wanią - do wszystkiego można się przyzwyczaić.

KAZIMIERZ SANTARIUS

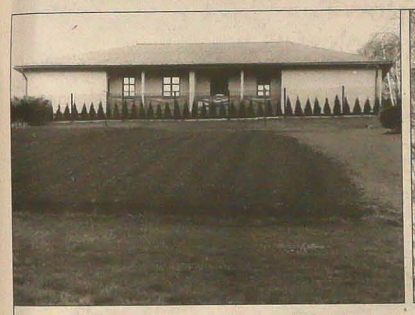

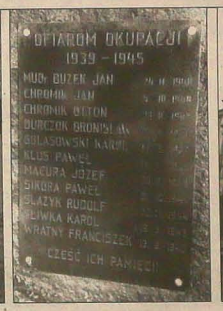

▲ *Tak prezentuje się dom mieszkalny, który wybudowano za pieniądze ze sprzedaży zdewastowanej szkoły.* ▲ *Tablicę upamiętniającą ofiary II wojny światowej ufundowali miejscowi Polacy.* ▲ *W tym gmachu ma obecnie siedzibę dąbrowskie Koło PZKO.* ***Zdjęcia: MAREK SANTARIUS***

„MELODIA" Z NAWSIA PRZYGOTOWUJE WYJAZD DO PETERSBURGA

Jutro »Koncert Wiosenny«

Sympatycy chóru żeńskiego „Melodia" z Nawsia będą mieli okazję posłuchać tego zespołu jutro na „Koncercie Wiosennym". Dochód z koncertu będzie przeznaczony na pokrycie części kosztów wyjazdu „Melodii" do Petersburga. Oprócz chóru-gospodarza wystąpią również znakomici goście: harfistka Ewa Jaślar-Walicka i jej uczennica Anna Trefon oraz „Collegium Canticorum" - chór, który jeszcze nie koncertował w nawiejskim Domu PZKO.

Aleksandra Zeman - dyrygent chóru „Melodia" na co dzień pracuje jako asystent na Uniwersytecie Śląskim. Jest uczennicą byłej dyrygent zespołu Aleksandry Paszek-Trefon, po której przejęła prowadzenie liczącego obecnie ok. 30 osób chóru dwa lata temu. „Jestem bardzo zadowolona ze współpracy z paniami" - mówi A. Zeman. „Czasami nie jest łatwo, przez cały czas uczę się wielu rzeczy, bo »Melodia« to w zasadzie pierwszy chór, który prowadzę całkowicie samodzielnie - wcześniej zwykle współpracowałam z panią Trefon i nadal mam z nią kontakt".

Aktualny repertuar chóru opiera się w dużym stopniu na utworach przygotowanych przez poprzednich dyrygentów. „Powoli wprowadzam też nowe utwory, nie było jednak moim celem odmienić po objęciu zespołu cały repertuar. »Melodia« ma opanowanych wiele wartościowych pieśni, które będziemy stale wykonywać. Należą do nich m.in. »Etiuda« Fryderyka Chopina, »Prząśniczka« Stanisława Moniuszki czy »Beskidy, Beskidy«, które stały się, moim zdaniem, swoistym hymnem chóru" - dodaje pani dyrygent.

Na koncercie w Domu PZKO w Nawsiu, który rozpocznie się o 16.00, wykonane zostaną nie tylko wymienione pieśni, ale także utwory przygotowane pod kierownictwem A. Zeman - np. „Mazur" E. Burego, „Som, som..." - śląska melodia ludowa w opracowaniu St. Wiechowicza czy utwór muzyki dawnej „Daj Ci Boże dobrą noc".

O planowanym wyjeździe do Petersburga poinformowała naszą gazetę Lidia Lisztwan - prezes zespołu. „Jedziemy do miejscowego chóru „Polskie kwiaty", z którym zaprzyjaźniliśmy się w trakcie pobytu na Festiwalu Chórów Polonijnych w Koszalinie" - mówi pani prezes. „Zaprosiła nas dyrygentka, a zarazem prezes miejscowej organizacji polonijnej Olga Wiesjolkina. W drodze do Petersburga przejeżdżamy Polskę, Litwę i Łotwę, na miejscu spędzimy 4 dni i wystąpimy m.in. w katedrze. Wracając, chcemy pojechać jeszcze do Finlandii, gdzie mamy umówiony koncert w Ambasadzie RP w Helsinkach, stamtąd wracamy promem do Talina, nocujemy w Rydze, gdzie - być może - uda nam się również wystąpić dla miejscowych Polaków".

Na występ w Petersburgu „Melodia" przygotowuje przede wszystkim repertuar religijny. „Wykonamy m.in. nową rzecz w naszym repertuarze - mszę na chór żeński z towarzyszeniem organów autorstwa Leo Delibes" - informuje A. Zeman. „Przygotowałyśmy też oczywiście świeckie pieśni". Koszty wyjazdu są bardzo duże, pokryte zostaną z opłat chórzystek i z kasy zespołu, ale nie obejdzie się też bez pomocy sponsorów. **(db)**

▲ *W nawiejskim chórze „Melodia" prowadzonym przez Aleksandrę Zeman śpiewają wspólnie babcie i wnuczki.* ***Fot. DANUTA BRANNA***

kronika rodzinna

Dnia 29. 4. 2002 przypada 90. rocznica urodzin naszej Drogiej Mamusi, Teściowej, Babci i Prababci

pani HELENY WALICOWEJ

z domu Cieślar z Wędryni, emer. nauczycielki. Z tej okazji życzenia zdrowia, pogody ducha, radości z prawnucząt składają córka z mężem, wnuczka Władzia z rodziną oraz wnuk Daniel. OL-123

Dnia 2. 5. 2002 obchodzi swe 60. urodziny

pan JAN ŁYŻBICKI

z Trzyńca. Z tej okazji dużo zdrowia, pogody ducha i wielu słonecznych dni życzą najbliżsi. OL-114

„Żyj nam w zdrowiu, żyj w radości,
żyj nam w szczęściu i uśmiechu,
i niech słońce tylko gości
pod rodzinną Twoją strzechą!"

Dnia 25. 4. 2002 obchodził zacne 70-lecie urodzin

pan JÓZEF WOLNY

z Gródku. Z tej okazji dużo zdrowia, szczęścia i błogosławieństwa Bożego składają żona, syn i córka z rodzinami. OL-120

„W roku jest dni wiele,
w tygodniu tylko siedem,
lecz dzień dzisiejszy
w Twoim życiu
jest tylko jeden".

Dnia 29. 4. 2002 obchodzi jubileusz 70-lecia urodzin

pani WANDA CIEŚLOWA

z domu Jonszta. Z tej okazji życzymy naszej Drogiej Jubilatce dużo zdrowia, szczęścia, pomyślności, błogosławieństwa Bożego. Synowie Wiesio i Edwin z rodzinami, bracia Tadeusz i Józef z rodzinami oraz Adelka. O-044

Z okazji zacnego jubileuszu 80-lecia urodzin

arch. WILIBALDA SIWKA

z Czeskiego Cieszyna samych zdrowych i pogodnych dni oraz rodzinnego szczęścia życzą koledzy licealiści - rocznik 1946/47 z Błędowic. Ad multos annos - Jubilacie! B-058

Dziś obchodzi swój zacny jubileusz życiowy 50 lat

inż. JÓZEF TOBOŁA

z Wierzniowic. Z tej okazji dużo zdrowia, szczęścia oraz wiele radosnych chwil życzy żona, córki, rodzice i siostra z rodziną. OL - 133

Dzisiaj obchodzi swój zacny jubileusz 50. urodzin

pan inż. JÓZEF TOBOŁA

z Wierzniowic - prezes MK PZKO. Z tej okazji jak najserdeczniejsze życzenia zdrowia, szczęścia, wielu sukcesów i pomyślności składa zarząd MK PZKO Wierzniowice. RK-094

Dnia 28. 4. mija siódma rocznica, kiedy nas na zawsze opuściła nasza Kochana

śp. ANNA LISZKOWA

z Karwiny. O chwilę cichych wspomnień proszą najbliżsi. RK-092

„Czas mija, lecz tęsknota i smutek pozostaje..."

Dnia 30 kwietnia mija 20. rocznica śmierci naszego Drogiego Męża, Ojca, Teścia, Dziadka i Wujka

śp. ENGELBERTA HUDECZKA

ze Stonawy. O chwilę wspomnień i modlitwę proszą żona i synowie z rodzinami. AD-032

„Kto znał - niechaj wspomni".

Dnia 27. 4. 2002 mija pierwsza rocznica śmierci naszego Kochanego Ojca, Brata i Dziadka

śp. WŁADYSŁAWA BARANKA

z Karwiny-Raju. O chwilę cichej zadumy i modlitwę proszą córki, siostra i najbliżsi. OL-129

„Byłeś kochany i nigdy nie zapomniany".

Dnia 24. 4. 2002 minęła 10. rocznica śmierci

śp. JÓZEFA RASZKI

z Wędryni. O chwilę wspomnień proszą małżonka i synowie z rodzinami. OL-131

„Pusty jest dom, smutno jest w nim,
brakujesz nam Kochany w nim".

Dnia 27. 4. 2002 mija 1. rocznica, kiedy nas na zawsze opuścił nasz Kochany

śp. ALOJZY STAŃKUSZ

z Olbrachcic. Dziękujemy wszystkim, którzy razem z nami poświęcą Mu chwilę wspomnień. Zasmucona rodzina. RK-093

Dziękuję wszystkim krewnym, sąsiadom i znajomym za złożone wieńce, kwiaty, kondolencje i liczny udział w pogrzebie naszej Najukochańszej Mamusi, Babci, Prababci, Teściowej, Siostry, Szwagierki i Cioci

śp. HELENY KASPEROWEJ

z Karwiny-Frysztatu. Szczególnie dziękujemy za przeprowadzenie obrzędu pogrzebowego ks. Stanisławowi Jochymkowi oraz solistom za upiększenie go śpiewem, a także służbie pogrzebowej CREDO. Podziękowanie za opiekę składamy również lekarzom i pielęgniarkom z oddziału chirurgii II oraz z oddziału rekonwalescencji szpitala w Karwinie-Raju. Zasmucona rodzina. RK-095

Składam wszystkim serdeczne podziękowania za wyrazy współczucia, kwiaty, wieńce i liczny udział w pogrzebie naszego Drogiego i Nieodżałowanego

śp. HENRYKA TOMASZKA

z Olbrachcic. Pragnę równocześnie gorąco podziękować ks. Kazimierzowi za dostojne przeprowadzenie obrzędu pogrzebowego, za słowa pożegnania przedstawicielowi Stowarzyszenia Umundurowanych Górników oraz za serdeczne słowa p. Iwonie Guńkowej. Dziękuję bardzo za wzorowe służby zakładowi pogrzebowemu p. Zdeny Černínowej z Karwiny. Żona Marta. B-059

teatr

SCENA POLSKA - OLDRZYCHOWICE: Proszę, zrób mi dziecko (27, godz. 17.00), **TRZYNIEC** - Balladyna (30, godz. 19.00, TRP-5) .

kina

KARWINA - Centrum: 102 Dalmatyńczyków (27, 28, godz. 15.30), Zakręt śmierci (27, 28, godz. 17.45, 29, godz. 20.00), Za linią nieprzyjaciela (27, 28, godz. 20.00, 29, godz. 17.45), **Reflex**: Anielska twarz (27 - 29, godz. 17.00, 20.00), **Eks:** Jak psy i koty (27 - 29, godz. 19.00), **CZ. CIESZYN-Central**: Blondynka (27, 28, godz. 17.15, 19.30), Potępieni (29, godz. 17.15, 19.30), **TRZYNIEC - Kosmos**: Largo (27, 28, godz. 17.30, 20.00), Dziennik Bridget Jones (29, godz. 17.30, 20.00), **BYSTRZYCA** - Hrabia Monte Christo (29, godz. 19.00).

wystawy

MUZEUM ZIEMI CIESZYŃSKIEJ - Sala wystaw Muzeum Cieszyńskiego, Hlavní 3: stała ekspozycja „Obrazki z przeszłości Śląska Cieszyńskiego". Otwarte: wt-pt: 9-17, so: 9-13, nie: 13-17.

▲ **Muzeum Techniki w Pietwałdzie** - Stała ekspozycja - wystawy: „Tramwaje w Karwińskiem i Ostrawskiem", „Dźwięk i czas", „Tradycje górnictwa w Karwińskiem". Otwarte: wt-pt: 9-16, so: 9-13, nie: 13-17.

co, gdzie, kiedy

ORŁOWA MIASTO i ŁAZY - Zarząd MK PZKO zaprasza w sobotę 27. 4. o godz. 16 do świetlicy w Zimnym Dole na świetlicę z okazji 55. rocznicy PZKO. W programie występ Chóru Nauczycieli Polskich.

NAWSIE - Chór żeński „Melodia" zaprasza w niedzielę 28. 4. o godz. 16 do Domu PZKO na „Koncert Wiosenny". W programie występ chórów „Melodia" i „Collegium Canticorum" oraz recital harfistki Ewy Jaślar-Walickiej i jej uczennicy Anny Trefon.

PTTS „Beskid Śląski" w RC zaprasza 1 maja na koleżeńskie spotkanie z członkami cieszyńskiego oddziału PTTK „Beskid Śląski" na Kamiennym. Odjazd z dworca autobusowego w Cieszynie (RP) o godz. 8.20 do Wisły-Centrum.

KLUB NAUCZYCIELI EMERYTÓW zawiadamia, że zebranie zarządu odbędzie się w czwartek 2. 5. o godz. 9 w salce MK PZKO przy ul. Bożka w Cz. Cieszynie.

NYDEK - Zarząd MK PZKO zaprasza w niedzielę 28 bm. o godz. 17 do Domu PZKO na jednoaktówkę W. Niedoby pt. „Babski raj" w wykonaniu członków zespołu teatralnego MK PZKO w Żukowie Dolnym.

KARWINA-FRYSZTAT - MK PZKO zawiadamia zgłoszonych na wycieczkę „Do źródeł Olzy", Istebnej, Koniakowa i Wisły, iż odjazd autobusu jest w sobotę 27. 4. o godz. 7.00 od Uniwersytetu Śląskiego w Karwinie-Frysztacie.

SKRZECZOŃ - MK PZKO zaprasza na spotkanie przy pomniku 104. Polaków - ofiar faszyzmu, w niedzielę 28. 4. o godz. 9.30 na miejskim cmentarzu.

BYSTRZYCA - MK PZKO zaprasza 27 bm. o godz. 17.00 do Domu PZKO na jednoaktówkę W. Niedoby pt. „Babski raj" w wykonaniu członków zespołu teatralnego MK PZKO w Żukowie Dolnym. O godz. 16 spotkanie zarządu z rejonowymi.

WĘDRYNIA - Spotkanie z polskim rockiem odbędzie się w sobotę 27 bm. o godz. 19 w „Czytelni". Koncerty: P. Metoda, ARZIA i rockoteka M. Bartnickiego.

STONAWA - Dzieci szkoły i przedszkola, grono nauczycielskie, Macierz Szkolna zapraszają 4 maja o godz. 16 do Domu PZKO w Stonawie na przedstawienie pt. „Cudowny owoc".

urlopy

NAJTAŃSZY urlop nad morzem. Tel.: 0659/32 55 46. OLZA - 2317

ogłoszenia

WYNAJMĘ parcelę w Stonawie pod działki. Informacje pod nr. tel. 069/6633163 w dni robocze. RK-090

sprzedaż

SPRZEDAM jałówkę od dobrej krowy. Tel. 0659/732 166. OL-130

praca

MALOWANIE dachów i okien. Tel. 0659/742 469. OL-122

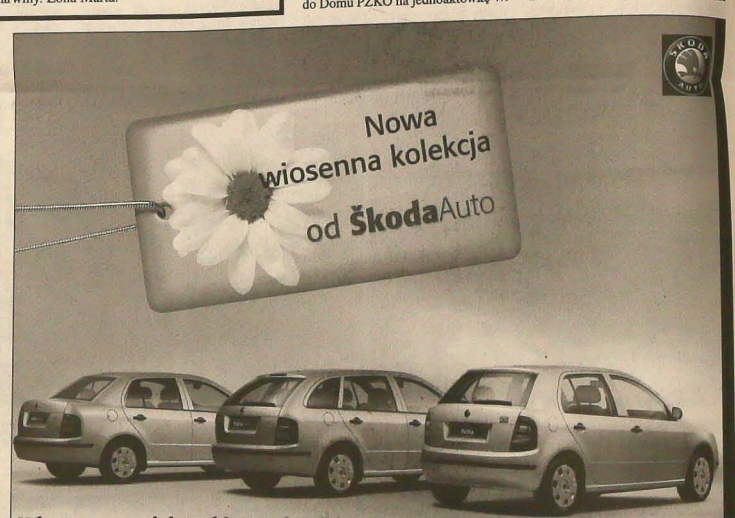

Wiosenne modele Fabia Fresh Edition już od 229 900 Kč.

Jeszcze nigdy nie była wiosna tak radosna! Masz bowiem jedyną w swoim rodzaju szansę kupić samochód limitowanej serii Fabia Fresh Edition za niewiarygodne wiosenne ceny. Wybierz z następującej oferty ten najbardziej odpowiedni model dla siebie i swej rodziny: model Fabia teraz możesz mieć już od 229 900 Kč, model Fabia Sedan od 284 900 Kč a model Fabia Combi od 299 900 Kč. Decydując się na którykolwiek z nich, otrzymasz samochód wspaniałych parametrów. Niewahaj się i odwiedź nas!
ŠkodaLeasing Universal od ŠkoFINu

Przykłady wysokości miesięcznych rat leasingowych

Rodzaj samochodu	Cena	Zaliczka	Rata miesięczna
Fabia Fresh Edition 1.0 l/37 kW	229 900,-	50 000,-	3 881,-
Fabia Fresh Edition 1.4 l/44 kW	259 900,-	70 000,-	4 060,-
Fabia Sedan Fresh Edition 1.4 l/50 kW	284 900,-	100 000,-	3 940,-
Fabia Combi Fresh Edition 1.4 l/50 kW	299 900,-	100 000,-	4 244,-

Wszystkie ceny podane są w Kč łącznie z VATem, wartość końcowa jest 122 Kč a ilość rat miesięcznych 60.

AUTOSERVIS CZUDEK

www.skoda-auto.cz

739 92 Nawsie
tel./faks: 0659/35 94 74
SPRZEDAŻ I SERWIS
Po-Pt: 7.00 - 18.00
So: 8.00 - 13.00

OLZA - 2356

GŁOS LUDU GAZETA POLAKÓW W REPUBLICE CZESKIEJ

✦ W Vydavatelství OLZA - Wydawnictwie OLZA, s.r.o. wydaje Kongres Polaków w RC przy wsparciu finansowym Rządu RC ✦ Adres redakcji: Redakcja „Głos Ludu", P.O. BOX 29, Novinářská 3, 709 29 Ostrawa ✦ Redaktor naczelny: Henryka Bittmar ✦ Zastępca: Bogusław Krzyżanek ✦ Telefony: centrala 6607111, sekretariat 6607252 (i. fax), dział sportowy 6607258, redaktorzy 6607242, 6607249, 6607256, e-mail: glosludu@ostrava.cz ✦ Filia redakcji: ul. Komenskiego 4, 737 01 Cz. Cieszyn, tel. 0659/731766, e-mail: glosludu@silesnet.cz ✦ Adres wydawcy: Kongres Polaków w RC, Komenskiego 4, 737 01 Cz. Cieszyn, tel. 0659/731766, e-mail: Wydawnictwo OLZA, s.r.o., Čapka 200/7, 737 01 Cz. Cieszyn, IČO: 48396761, e-mail: olza@silesnet.cz ✦ Ogłoszenia przyjmowane są w dni powszednie od godz. 8.30 do 15.00 w redakcji „Głosu Ludu" w Ostrawie; w Biurze Ogłoszeń Wydawnictwa „OLZA", przy ulicy Čapka 200/7 w Cz. Cieszynie w dni powszednie od godz. 8.30 do 15.30; dni powszednie w godz. od 8.00 do 16.00 w biurze firmy AD SERVIS, ul. Střelniční 18, Cz. Cieszyn; w Oddziale Literatury Polskiej Biblioteki Regionalnej w Karwinie-Frysztacie (na rynku) w godzinach otwarcia. ✦ Pismo wychodzi we wtorki, czwartki i soboty ✦ Miejsce wydania: Ostrawa ✦ Dostawę prenumeratorom prowadzi w imieniu: wydawcy spółka Předplatné tisku, s.r.o., Abocentrum, Moravské náměstí 120, P.O. BOX 351, 659 51 Brno; zamówienia: tel. 05/41 23 32 32, fax: 05/41 61 61 60, e-mail: abocentrum@pns.cz; reklamacje: 0800 - 171 181. Stosunki umowne między wydawcą i prenumeratorami regulują ogólne zasady handlowe. ✦ Kolportaż: SmD, s.r.o., Mediaprint & Kapa Pressegrosso, s.r.o., ✦ Druk: Ringier Print s.r.o., Ostrawa ✦ Materiałów nie zamówionych redakcja nie zwraca. Zastrzega sobie również prawo ich redagowania i skracania. ✦ Numer ewidencyjny Ministerstwa Kultury RC: MK ČR E 588, nr indeksu 42501, ISSN 1212-4222.

ZAOLZIAŃSKIE ELIMINACJE IX PRZEGLĄDU PIOSENKI DZIECIĘCEJ „ŚLĄSKIE ŚPIEWANIE"

Kto jest w finale?

„Zdaniem jury zaolziańskie eliminacje IX Przeglądu Piosenki Dziecięcej »Śląskie Śpiewanie« były wzorowo przygotowane - bez użycia mikrofonów, przy zdyscyplinowanej widowni. Podkreślano bardzo wysoki poziom występujących oraz wyrażano słowa uznania dla nauczycieli i wkładu ich pracy. Zwracano uwagę, że na Zaolziu nie zdarzyły się gdzie indziej spotykane żenująco słabe punkty programu" - powiedział „GL" sekretarz jury Leszek Kalina.

Dodał on także, że narada nauczycieli, których uczniowie zakwalifikowali się do finału, odbędzie się w poniedziałek 29 kwietnia o godz. 15.00 w klasopracowni muzycznej Polskiego Gimnazjum w Czeskim Cieszynie. Spotkanie poprowadzą Daniel Kadłubiec oraz Leszek Kalina. Obecność opiekunów wykonawców lub ich zastępców jest konieczna.

Poniżej publikujemy listę uczestników IX Przeglądu Piosenki Dziecięcej „Śląskie Śpiewanie", którzy zakwalifikowali się do finału w Tarnowskich Górach.

Przedszkola: soliści - Aleksandra Jachnicka z Jabłonkowa, Joanna Wierzgoń z Karwiny-Frysztatu.

Zespoły wokalne - tercet Karwina-Frysztat

Szkoły podstawowe: soliści: Joanna Pająk z Orłowej-Lutyni, Dominika Wygrys z Czeskiego Cieszyna, Filip Kozieł z Czeskiego Cieszyna, Tomasz Wałach z Gnojnika, Partycja Sikora z Gnojnika, Sylwia Siedlaczek z Gnojnika, Chrystian Heczko z Jabłonkowa, Adam Sikora z Karwiny-Frysztatu, Adam Ligocki z Karwiny-Frysztatu, Adam Farana z Karwiny-Nowego Miasta, Jakub Šafránek z Karwiny-Nowego Miasta, Izabella Broda z Karwiny-Nowego Miasta, Radka Brzezna z Lutyni Dolnej, Dorota Martynek z Mostów koło Jabłonkowa, Barbara Łakota z Wędryni, Jakub Wawreczka z Wędryni, Gabriel Kopeć z Trzyńca VI. a także Agata Branna z Wędryni, Jan Pieter z Trzyńca VI.

Zespoły wokalne: Bartłomiej i Katarzyna Brzóskowie z Cz. Cieszyna, Katarzyna Mikesz i Tomasz Orehek z Karwiny-Frysztatu, Henryk Wałoszek i Tomasz Kokotek z Gnojnika, „Dziołchy i syncy z kolónije" z Karwiny-Nowego Miasta a także Aneta Santarius i Agata Wacławik z Karwiny-Nowego Miasta.

Zespoły wokalno-instrumentalne: „Górniczek" z Mostów koło Jabłonkowa, „Lipka" z Bukowca.

Szkoły średnie: zespół wokalno-instrumentalny „Nowina" z Jabłonkowa oraz „Zorómbek" z Cz. Cieszyna. **Opr. (mro)**

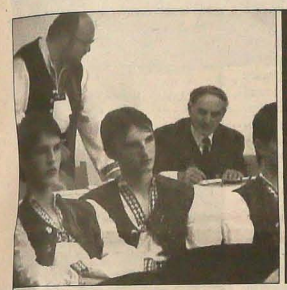

▲ *Stroje ludowe na scenie i widowni.* ◆ *Solistka Agata Branna z PSP w Wędryni.* *Fot. DANUTA BRANNA*

Wydawnictwo »Olza«
CZ. CIESZYN, UL. ČAPKA 7
Otwarte: poniedziałek - piątek
w godz. 8.00 - 16.00

❖ ❖ **KSIĘGARNIA POLECA** ❖ ❖

✦ Na rynku wydawniczym w Wydawnictwie RTW pojawiła się **Szkolna encyklopedia** autorstwa Johna Farndona. Obejmuje ona 130 działów, ponad 700 haseł i 750 ilustracji. Została przygotowana, by mogła pomóc w szybkim wyszukiwaniu informacji oraz służyć jako dodatkowe źródło wiedzy. Zawiera informacje z podstawowych przedmiotów nauczania, fakty z historii sztuki i literatury, informuje o odkryciach, wynalazkach, wydarzeniach i sławnych postaciach.

✦ **Dropsik i jego przygody** to książka dla najmłodszych Czytelników. Uświadamia mu ona, że psu potrzebne jest nie tylko jedzenie i kąt do spania, ale także troskliwa opieka, czułość i zrozumienie. Dropsik pochodzi wprawdzie z rodu Szczekajów i Zbójów, jest jednak uroczym szczeniakiem, ulunieńcem dzieci. Rozumie on mowę ludzką i sam opowiada o niezwykłych przygodach. Książeczka zawiera wiele pięknych ilustracji, które w świetny sposób uzupełniają tę pouczającą książkę.

✦ **Popularny słownik wyrazów obcych** to słownik dla szerokiej rzeszy odbiorców - uczniów szkół podstawowych i średnich, zainteresowanych poznawaniem nowych dziedzin wiedzy, ale również dla amatorów krzyżówek i innych rozrywek umysłowych. Stanowi nieocenioną pomoc dla każdego, kto chciałby poznać znaczenie nieznanego wyrazu i zgłębić wiedzę na temat języka. Autor zamieścił w tym słowniku więcej wyrazów pochodzenia germańskiego.

✦ W serii „CO i JAK" na rynku wydawniczym pojawiła się książka dr. Rainera Köthe'a pt. **Odkrywcy i ich podróże**. Książka ta w sposób bardzo przystępny przedstawia informacje na temat żeglarzy i odkrywców, niezmordowanych badaczy, kartografów, którzy od czasów starożytnych starali się wydrzeć Ziemi jej najskrytsze tajemnice. Autor podąża śladami najwybitniejszych odkrywców naszej planety do najbardziej tajemniczych krain, by tak jak oni przekraczać granice nieznanego świata. Podróże odkrywcze należą bowiem do niezwykle interesujących i pełnych emocji przedsięwzięć w historii ludzkości. **(BJK)**

OL-12602

POLSKI PROGRAM TELEWIZYJNY

SOBOTA 27 KWIETNIA

TVP 1:

6.30 Rok w ogrodzie
7.00 Agrolinia
8.00 Wiadomości, pogoda
8.15 Przygody szwajcarskiej rodziny Robinsonów (s.)
8.40 Ziarno (pr. katol.)
9.05 5-10-15 (dla dzieci i młodzieży)
9.35 Walt Disney przedstawia: Mała Syrenka (s. anim.)
10.00 Walt Disney przedstawia: Rodzice w potrzasku (film USA)
10.45 Nowe przygody Flippera (s.)
11.30 Kolejka: Lista przebojów
12.00 Z kamerą wśród zwierząt: Ptasie giganty
12.20 Sekrety zdrowia
12.45 Kobiety Białego Domu: Ellen Wilson (s. dok.)
13.00 Wiadomości
13.10 Magnes
13.40 Słoneczny patrol (s.)
14.25 Koncert Sade
15.00 Zwierzęta świata: Plaża pingwinów (serial dok.)
15.30 Miliard w rozumie (teleturniej)
16.00 Co Pani na to? (pr. public.)
16.30 Moda na sukces (s.)
17.00 Teleexpress
17.20 Gość Jedynki
17.30 Plebania (s.)
18.00 Kochamy polskie seriale (teleturniej)
18.30 Jaka to melodia? (quiz)
19.00 Wieczorynka: Fraglesi (s. anim.)
19.30 Wiadomości
20.05 Wyspa piratów (fiklm USA)
22.10 Kabaret Olgi Lipińskiej
22.55 Dracula - wampir bez zębów (film USA)
9.20 Studio sport: Wyścigi samochodowe
0.50 Film fabularny
2.30 Noc z Muppetam (s.)i.

TVP 2:

7.30 Spróbujmy razem (mag.)
8.00 Program lokalny
9.00 M jak miłość (s.)
9.50 Nieznane siły przyrody (s. dok.)
10.20 Bajki pana Bałagana
10.45 Sławny Jett Jackson (s.)
11.15 Arka Noego (s. anim.)
11.35 Kino bez rodziców: Flinstonowie (s. animowany)
12.05 Tajemnicze przygody Juliusza Verne'a (s.)
14.00 Familiada (teleturniej)
14.30 Złotopolscy (s.)
15.05 Tata Show (pr. rozryw.)
16.00 Śpiewające Fortepiany (teleturniej)
17.00 30 ton! (lista przebojów)
17.30 Kocham kino
18.00 Program lokalny
18.30 Panorama
18.55 Rozrywka
19.55 Paka
20.50 Słowo na niedzielę
21.00 Panorama
21.35 Zamach (film USA)
23.05 Gwałt (film USA)
0.40 Akcja! (s.)
1.00 Ulica Paradis 588 (fim franc.).

TV KATOWICE

7.00 Fraglesy (s., **7.35** Czerwony pies Clifford (s. anim.), **8.00** Aktualności, **8.15** Tacy sami (mag.), **8.55** Prognoza pogody, **9.00** Ponad czasem (s.), **9.30** Kurier, **9.45** Świat (mag.), **10.20** Książka dla dzieci, **10.35** Etniczne klimaty, **11.30** Kurier, **11.35** Góry ognia (s. dok.), **12.45** Reportaż tygodnia, **13.00** Moto świat (mag.), **13.35** Podaj cegłę (mag.), **14.05** Zaproszenie (mag.), **14.35** Siedem szczytów (s. dok.), **15.05** Muppet show, czyli rewia gwiazd, **15.40** Z życia Kościoła (mag.), **16.00** Diagnoza (mag.), **16.45** Wydarzenie Trójki, **17.35** Świat (mag.), **18.00** Aktualności, sport, **18.20** Regiony kultury (mag.), **18.30** Speed (mag. mot.), **19.00** Polska Liga Koszykówki , **20.00** Telekurier bis (mag.), **20.45** Przegląd gospodarczy, **21.15** Sportowa sobota, **21.45** Aktualności, **22.00** Rudy (film USA), **0.05** Sportowa sobota, **0.35** Czuła jest noc (film USA).

TV POLSAT 1:

6.00 Disco Relax, **7.00** Twój lekarz, **7.15** Wystarczy chcieć, **7.30** Magazyn redakcji programów religijnych, **8.00** Smocze opowieści (s. anim.), **8.30** Piesek Poochini (s. anim.), **9.00** Dziwolągi (s. anim.), **9.30** Młody Herkules (s.), **10.00** Disco Polo Live, **11.00** Desperat. Walka poza prawem (film USA), **12.45** Pojedynek po latach (film USA), **14.30** Raz, dwa, trzy śpiewaj Ty (pr. rozryw.), **15.00** 4x4 (mag.), **15.30** Niewiarygodne, ale prawdziwe, **15.45** Informacje, **16.05** Najzabawniejsze zwierzęta świata (s.), **16.35** Miłość czy kochanie (s.), **17.25** Apetyt na miłość (s.), **17.55** Jezioro marzeń (s.), **18.45** Informacje, **19.10** Życiowa szansa, **20.00** Bar (widowisko rozryw.), **21.15** Graczykowie (s.), **21.30** Losowanie Lotto, **21.45** Bar (wyniki), **22.00** Goldeneye (film amer.-ang.), **0.20** Pewnego razu w Chinach (film pr. Hong-Kongu), **2.15** Samo życie (s.), **3.15** Muzyka na bis.

NIEDZIELA 28 KWIETNIA

TVP 1:

6.30 Proszę o odpowiedź
6.45 Przystanek Unia
7.35 Mapeciątka (s. anim.)
8.05 Niewidzialna mama II (film USA)
9.00 Teleranek
9.25 Myślisz o kimś? - Wybierz teledysk
10.00 Teatr dla dzieci
10.50 Od przedszkola do Opola
11.25 Od A do Zdrowia
12.00 Anioł Pański (z Watykanu)
12.10 Czasy (pr. katol.)
12.25 Tydzień
13.00 Wiadomości
13.10 Poszukiwacze skarbów (teleturniej)
13.40 Billy Young (film USA)
15.15 Bezpieczna Jedynka
15.40 Tour de Maryla - Ole!
16.35 Reportaż
17.00 Teleexpress
17.20 DTV (pr. rozryw.)
17.35 Lokatorzy (s.)
18.05 Śmiechu warte
18.30 Jaka to melodia? (quiz)
19.00 Wieczorynka: Myszka Miki i przyjaciele (s. anim.)
19.30 Wiadomości
20.05 Wielki Gatsby (film ang.-amer.)
21.45 Czas na dokument: Aniołki (s. dok.)
22.15 Uczta kinomana: Miłość po zmierzchu (film fab.)
0.10 Sportowa Jedynka
0.30 Niegrzeczne aniołki (s.)

TVP 2:

7.05 Film dla niesłyszących: Matki, żony i kochanki (s.)
7.55 Słowo na niedzielę
8.00 Program lokalny
9.00 Film fabularny
9.50 Nie tylko dla komandosów
10.30 Wyprawa z National Geographic: Pustynia Sonora - okrutny raj (s. dokumentalny)
11.30 Podróże kulinarne Roberta Makłowicza
12.00 Hazardziści z Teksasu (film USA)
14.00 Familiada (teleturniej)
14.30 Złotopolscy (s.)
15.05 Bezludna wyspa
16.00 Na dobre i na złe (s.)
17.00 Święta wojna (s.)
17.30 7 dni świat
18.00 Program lokalny
18.30 Panorama
19.00 Gol (mag. piłk.)
19.55 Paka
21.00 Panorama
21.35 Jest jak jest (s.)
22.05 Człowiek zwany Nikiforem (film dokumentalny)
23.00 Autograf (mag.)
23.45 Weselny blues (film USA).

TV KATOWICE

7.00 Fraglesy (s. anim.), **7.35** Tęczowy domek (s. anim.), **8.00** Aktualności, **8.15** Z życia Kościoła, **8.35** Koncert życzeń, **9.00** Ponad czasem (s.), **9.45** Teleplotki (mag.), **10.15** Medycyna i ty (mag.), **10.35** Sukces (s.), **11.35** Konie (film dok.), **12.35** Bliżej natury (mag.), **13.00** Transmisja mszy świętej, **14.00** Klub Globtrotera, **14.35** Człowiek i przyroda (film dok.), **15.40** Nie kaźcie ziemi umierać - Festiwal Ekologiczny, **16.45** Moto świat (mag.), **17.15** Książki tygodnia, **17.35** Teleplotki (mag.), **18.00** Aktualności, wiadomości sportowe, **18.20** Regiony kultury, **18.30** Opinie, **19.00** Lody waniliowo-truskawkowe (film franc.-włoski), **20.45** Od niedzieli do niedzieli, **21.15** Wiadomości sportowe, **21.45** Aktualności, **22.00** Magazyn sportowy, **22.35** Chandler i spółka (s.), **23.50** Set, mecz (mag.).

TV POLSAT 1:

6.00 Disco Polo Live, **7.00** 4x4 (mag.), **7.30** Magazyn redakcji programów religijnych, **8.00** Smocze opowieści (s. anim.), **8.30** Piesek Poochini (s. anim.), **8.55** Hugo (dla dzieci), **9.30** Młody Herkules (s.), **10.00** Disco Relax, **11.00** Słoneczny patrol 6 (s.), **12.00** Czas ucieka (film USA), **13.45** Largo (s.), **14.35** Raz, dwa, trzy śpiewaj Ty (pr. rozryw.), **15.05** Niewiarygodne, ale prawdziwe, **15.30** Fundacja Polsat, **15.45** Informacje, **16.00** „Fortuna" (losowanie), **16.05** Drogówka, **16.30** Bar (widowisko rozryw.), **17.40** V.I.P. (s.), **18.30** Bar (wyniki), **18.45** Informacje, **19.10** Życiowa szansa, **20.00** Idol (pr. rozryw.), **20.55** W bagnie Los Angeles (film USA), **21.30** Losowanie Lotto, **22.50** Magazyn sportowy, **0.25** Magazyn Ligi Mistrzów, **1.25** Muzyka na bis.

PONIEDZIAŁEK 29 KWIETNIA

TVP 1:

6.00 Kawa czy herbata
7.30 Telezakupy
7.45 Kawa czy herbata
8.00 Wiadomości, pogoda
8.15 Krakowskie Przedmieście 27
8.25 Mapeciątka (s. anim.)
8.50 Budzik (dla najmłodszych)
9.15 Lassie (s.)
9.40 Bajeczki Jedyneczki
10.00 Nowe przygody Flippera (s.)
10.50 Telezakupy
11.10 Twórca radzieckiej bomby atomowej - obywatel Kurczatow (film dok.)
11.40 Saga Rodu Ganzegal (s.)
12.00 Wiadomości
12.10 Agrobiznes
12.20 ZUS radzi
12.35 Plebania (s.)
13.05 Majówka Qultowa: Dziewczyny do wzięcia (film pol.)
13.55 Przed Opolem
14.15 Raz na tysiąc lat (film dok.)
15.00 Wiadomości
15.10 Paul McCartney w klubie „Cavern" (koncert)
16.00 Rower Błażeja
16.30 Moda na sukces (s.)
17.00 Teleexpress
17.20 Gość Jedynki
17.30 Klan (s.)
18.00 Mój ślad w TV
18.05 Jeśli nadejdzie jutro (s.)
19.30 Wiadomości
20.10 Doktor Żywago (film USA)
21.55 Thomas Brandon: Ciotka Karola (teatr TV)
23.05 Monitor Wiadomości, sport
23.40 Na torach zbrodni (film USA)
1.35 Majówka Qultowa: Dziewczyny do wzięcia (film pol.).

TVP 2:

7.50 Studio urody
8.00 Program lokalny
8.30 Na dobre i na złe (s.)
9.25 Szansa na sukces (koncert laureatów 2002)
10.25 Krew myśliwego (film franc.)
12.00 Ojczyzna-polszczyzna
12.15 Cmentarz Ewangelicko-Reformowany (rep.)
12.30 Biuro ogłoszeń (s.)
13.00 Panorama
13.10 Tajemnica Enigmy (s.)
13.50 Przygody Chucka Finn'a (s.)
14.15 Krzyżówka 13-latków, czyli Światowid (teleturniej)
14.40 Nieznane siły przyrody (s. dok.)
15.10 Oko w oko z żywiołem (s. dok.)
15.40 Program lokalny
16.00 Panorama
16.25 Złotopolscy (s.)
16.55 Na dobre i na złe (s.)
17.50 Program lokalny
18.30 Panorama
18.55 Va banque (teleturniej)
19.25 Znaki czasu
19.55 Śpiewające Fortepiany (teleturniej)
21.00 Panorama
21.35 Kochaj mnie (s.)
22.05 997 (mag.)
22.40 Torowisko (film pol.)
0.05 Niezapomniana lekcja życia - wtorki z Morrie'm (film USA)
1.30 Spotkanie z Wielką Orkiestrą Symfoniczną PR w Katowicach.

TV KATOWICE

6.35 Przegląd gospodarczy, **7.00** Bajki małego czarodzieja (s. anim.), **7.35** Tajemnicze przygody (s. anim.), **8.00** Aktualności, **8.15** Z krukiem w herbie, **8.45** Gość dnia, **9.00** Perypetie ze zdrowiem (s. dok.), **9.35** Mike Hammer - prywatny detektyw (s.), **10.20** Regiony kultury, **10.45** Telekurier bis (mag.), **11.15** Gość dnia, **11.45** To jest temat (cykl rep.), **12.00** Od niedzieli do niedzieli, **12.35** Fraglesy zza kulis (film dok.), **13.45** Agrobiznes (mag.), **14.00** Świat (mag.), **14.45** To jest temat (cykl rep.), **15.00** Egipt (s. dok.), **15.40** Aktualności, **16.00** Telewizyjna 1 (mag.), **16.45** Od niedzieli do niedzieli, **17.15** To jest temat (cykl rep.), **17.50** Wizytówki, **17.55** O tym się mówi, **18.00** Aktualności, **18.20** Regiony kultury, **18.30** Telewizyjna 1 (mag.), **19.30** Portrety (cykl dok.), **20.00** Telekurier (mag.), **20.45** Eurotel (mag.), **20.55** Echa dnia, **21.15** Porozmawiajmy, **21.30** Kurier gospodarczy, **21.45** Aktualności, **22.05** Bezbronne nagietki (film USA).

TV POLSAT 1:

6.00 Piosenka na życzenie, **7.00** Robocop (s. anim.), **7.25** Dziwoląg (s.), **7.50** Wysoka fala (s.), **8.40** Jezioro marzeń (s.), **9.30** Serca na rozdrożu (s.), **10.25** Samo życie (s.), **11.00** Amor Latino (s.), **11.45** Z głową w chmurach (s.), **12.45** Życie jak poker (s.), **13.15** Raz, dwa, trzy - śpiewaj Ty (pr. rozryw.), **13.45** Apetyt na miłość (s.), **14.15** 4x4 (mag.), **14.45** Twój lekarz oraz Wystarczy chcieć, **15.15** Robocop (s. anim.), **15.45** Informacje, **16.15** Raz, dwa, trzy śpiewaj Ty, **16.30** Idol (pr. rozryw.), **17.20** Bar (widowisko rozryw.), **17.50** Serca na rozdrożu (s.), **18.45** Informacje, **19.15** Amor Latino (s.), **20.00** Bar (widowisko rozryw.), **20.45** Samo życie (s.), **21.15** Desperado (film USA), **21.30** Losowanie Lotto, **23.15** Informacje, biznes informacje, **23.40** Graffiti, **23.50** Puls biznesu, **0.00** Bar (widowisko rozryw.), **0.30**

CZESKI PROGRAM TELEWIZYJNY

SOBOTA 27 KWIETNIA

■ TC 1:

5.00 Kolory życia
6.05 Przygody nauki i techniki
6.35 Świat motoryzacji
7.15 Nieznajomość prawa szkodzi
7.30 Garfield i przyjaciele (s. anim.)
7.50 Śpiewnik domowy
8.00 SimsalaGrimm (s. anim.)
8.25 Wiadomostki ze świata
8.35 Tajemnicza przyroda
8.45 Bolek i Lolek (film anim.)
9.05 Tajemnicza łamigłówka (film czeski)
10.20 Film o filmie: E. T. - Kosmita
10.35 Doskonali łowcy (s. dok.)
11.05 Nasza wieś (mag.)
11.25 Piosenki na kwiecień
12.00 Wiadomości
12.05 Nie zastanawiaj się i kręć!
13.15 Ameryka Południowa (cykl dok.)
14.10 Pomysły światowej mody III
14.35 Pilnować Tess (kom. USA)
16.10 Bezdroża medycyny II (s.)
16.55 Co mogę dla siebie uczynić, czyli Jak całe życie przeskakać
17.05 Czechy podziemne (s. dok.)
17.35 Z życia zwierząt
18.00 Wiadomości
18.05 Humor Miloslava Štibicha
18.45 Po czesku
18.57 Losowanie „10" szczęśliwych
19.00 Wieczorynka
19.15 Wydarzenia, pogoda
19.45 Bramki, punkty, sekundy
20.00 Ja i moi synowie... (rozrywka)
21.15 Skrzyżowanie śmierci (film USA)
23.10 Wiadomości
23.15 Bramki, punkty, sekundy
23.20 Seks w mieście III (s.)
23.50 Losowanie „10" szczęśliwych
23.55 Desperado (kom. USA)
1.35 Star Trek: Statek kosmiczny Voyager VI (s.)
2.30 W pierwszej linii (film USA)
3.55 Stroi nie stroi.

■ TC 2:

5.00 Spostrzeżenia skądinąd
5.05 Bez immunitetu - Wybory 2002
6.00 Czarna, biała (dziennik publicyst.)
6.20 Wiadomości TVS
6.40 Wydarzenia w świecie
6.50 Report (aktualności reg.)
7.55 Panorama
8.30 Wielki wóz
9.00 Kursy językowe
10.00 Mistrzowie ognia i metalu
10.30 Złote rybki (teatr TV)
12.00 TV Klub Niesłyszących (mag.)
12.30 Może to być i wasze dziecko
12.40 J. Offenbach: Orfeusz w piekle (inscenizacja operetki)
14.10 Powroty
14.55 Musée d'Orsay (cykl dok.)
15.50 Przepiękna gra, czyli Historia piłki nożnej (s. dok.)
16.45 Życie w telewizji
17.25 Dziecko meduzy (film USA, 2/2)
18.55 MŚ w hokeju na lodzie: Kanada - Łotwa
21.20 Studio MŚ
21.30 Głosy poezji
21.40 Katownia
22.35 Pilzeńskie bąbelki
22.45 Życie w telewizji
23.25 Noc z Andělem
0.55 Wielka muzyka nocna
3.40 Legenda (z P. Janda o życiu, rocku i Olympiku)
4.20 Czech Rock Block
5.00 Czeska soda 12
5.15 Spotkanie z Janem Burianem
5.55 Przepiękna gra, czyli Historia piłki nożnej.

■ NOVA:

4.31 Karuzela (teleturniej), **4.55** Zaryzykuj! (teleturniej), **5.25** Do-Re-Mi, **6.40** Gromkoty (s. anim.), **7.10** Batman przyszłości (s. anim.), **7.35** Ferda (s. anim.), **8.05** Digimon I (s. anim.), **8.30** Pokemon (s. anim.), **9.00** Władca drapieżników (s.), **9.50** As, **11.00** Vabank (teleturniej), **12.00** Dzwońcie do dyrektora, **12.25** Senzibilszou (rozrywka), **13.15** Zawiadowca stacji (film czeski), **14.50** Made in America (film USA-franc.), **16.55** Wydział zabójstw (s.), **17.45** Pogoda, **17.50** Spenser: Niebezpieczna strefa (film USA), **19.30** DTV, sport, pogoda, **20.00** Dobroty (rozrywka), **21.30** Piąty element (film franc.-USA), **23.55** Puszek (mag. erot.), **0.34** Pogodynka, **0.35** Ukryta namiętność (erot. film USA), **2.45** Prask!, **3.15** Dzwońcie do dyrektora.

■ PRIMA:

8.00 NHL Power Week, **8.35** Salon samochodowy, **9.20** Przygody rodziny Robinsonów (s.), **10.45** Julie Lescaut III (s.), **12.35** PO Prościejów - wiosna lato 2002, **13.05** Pieśń o smutnej miłości (film USA), **14.50** Żelazny dziadek (kom. czeska), **16.15** Benefis Zity Kabátowej, **17.15** Prima TV, **17.30** Mniam, czyli...., **18.00** Kochasie, **18.55** Prognoza pogody, **19.00** Dziennik, **19.15** Wdzięki Weroniki (s.), **19.45** Tom i Jerry (s. anim.), **19.55** W świetle księżyca (s.), **20.55** „Což takhle dát si špenát" (kom. czeska), **22.35** Miejsce zbrodni: Frankfurt (s.), **0.05** Zachodnie skrzydło (s.), **0.50** Sprawa dla Sam I (s.).

NIEDZIELA 28 KWIETNIA

■ TC 1:

5.10 Star Trek: Statek kosmiczny Voyager VI (s.)
5.50 Piękne miasta
6.10 Grzeszni ludzie miasta Pragi (s.)
7.10 Z życia zwierząt
7.30 Bajkowy strych
9.30 Garfield i przyjaciele (s. anim.)
10.00 Obiektyw
10.30 Kalendarium
10.45 Nieznajomość prawa szkodzi
11.00 Grzeszni ludzie miasta Pragi (s.)
12.00 Wiadomości
12.10 Szczęście domowe (mag.)
12.40 Na ekranie
13.10 Złoty skarb (bajka)
14.25 Magazyn chrześcijański
15.00 Świat w kolorze blue
15.25 Przedział (historyjki, anegdoty)
15.45 Zła krew (s.)
17.00 Kronikarsko
17.05 W poszukiwaniu zagubionego czasu
17.30 Jak sobie z tym poradzić...
18.00 Wiadomości
18.05 Wideostop (rozr.)
18.50 Słowo świąteczne
18.57 Losowanie „10" szczęśliwych
19.00 Wieczorynka
19.15 Wydarzenia
19.40 Bramki, punkty, sekundy
19.55 Losowanie Sportki
20.00 Mundur (film czeski)
21.25 GEN - galeria elity narodu
21.45 Na ostro
22.20 Losowanie Sportki i Szansy
22.30 Wiadomości
22.35 Bramki, punkty, sekundy
22.40 Losowanie „10" szczęśliwych
22.45 Lautrec (film franc.-hiszp.)
0.40 Ci inni (s.)
1.25 Ośmiornica IX (s., 1/2)
3.10 Na pływalni z Tomaszem Töpfrem
3.30 Kinobox (mag. filmowy)
3.55 Podróżomania
4.35 Nasza wieś (mag.).

■ TC 2:

6.50 Wiadomości TVS
7.05 Stop
7.15 Czechy podziemne (s. dok.)
7.40 Pod korcem
7.55 Panorama
8.30 Kolory życia
9.30 Domy wspólnotowe
9.55 Na krawędzi
10.45 Maria Callas (dok.)
12.00 Czas jarzębin (film czeski)
13.15 Film o filmie
13.35 Niebieska planeta (s. dok.)
14.30 Studio sport
16.55 Tygrys siedmiu mórz (film kopr.)
18.30 Tydzień w świecie
18.50 RC-Japonia (mecz hokeja)
19.15 Euronews
21.20 Festiwal Filmów Czeskich (dok.)
21.25 Walka o życie (dok.)
22.55 Notatnik
23.35 Dograne
0.20 Mur (film belg.)
1.25 Księga życia (film USA)
2.30 Katownia
3.25 Na ostro
4.05 Na krawędzi.

■ NOVA:

4.20 Zawiadowca stacji (film czeski), **6.25** Gromkoty (s. anim.), **6.50** Batman przyszłości (s. anim.), **7.15** Ferda (s. anim.), **7.45** Digimon I (s. anim.), **8.15** Pokemon (s. anim.), **8.40** Władca drapieżników (s.), **9.35** Zaloty (pr. J. Obzinowej), **10.10** Tytani (s.), **11.05** Glina i prokurator IV (s.), **12.00** Siódemka, **13.00** Rady ptaka Loskutaka, **13.40** Przygody Poseidona (film USA), **16.25** Sześć niedźwiedzi i Cebulka (film czeski), **17.55** Prognoza pogody, **18.05** Columbo (s.), **19.30** DTV, sport, pogoda, **20.00** Program rozrywkowy, **21.05** Najsłabsi! Spadajcie! (teleturniej), **22.05** Odłamki, **22.35** Fanatyk (film USA), **0.47** Pogodynka, **0.50** Granice ostateczności V (s.), **1.35** Kompromitujące sytuacje (s.), **2.35** Kompleksy (pr. J. Obzinowej), **3.35** Siódemka.

■ PRIMA:

8.00 Kobiety Hitlera (s. dok.), **9.00** Świat 2002, **9.30** Pan i sługa (film czeski), **11.00** Rewir Wolfa IV (s.), **11.55** Minishow, **13.00** Niedzielna partia, **13.40** Formuła show, **13.55** Wielka Nagroda Hiszpanii, **15.50** Prima uderzenie, **16.50** Sławne historie miłosne (s.), **17.30** Mniam, czyli...., **18.00** Receptariusz prima pomysłów, **19.00** Dziennik, **19.15** Wdzięki Weroniki (s.), **19.45** Tom i Jerry (s. anim.), **19.55** Sprawy ojca Dowlinga (s.), **20.50** Nikt nie jest doskonały, **21.50** Morderca z garażu (film niem.), **23.35** Ja cię zniszczę (film niem.), **1.10** Niedzielna partia.

PONIEDZIAŁEK 29 KWIETNIA

■ TC 1:

5.05 Na ekranie
5.35 Kinobox
5.59 Dzień dobry z TC
8.30 Tajemnicza przyroda
8.40 Bolek i Lolek (film anim.)
8.50 Śpiewnik domowy
9.00 Wiadomości
9.10 Spostrzeżenia skądinąd
9.15 Nowy Wideostop
10.00 Grzech Katarzyny Padychowej (film czeski)
11.20 GEN - galeria elity narodu
11.35 Pomysły światowej mody
12.00 Wiadomości
12.10 Oczarowani II (s.)
13.05 Nie zastanawiaj się i kręć!
13.30 Gladiator
14.20 Humor Miloslava Štibicha
15.00 Na ekranie
15.40 Z życia zwierząt
16.00 Wiadomości
16.05 Tajemnicze przedszkole
16.35 Śpiewnik domowy
16.40 Pomagajmy sobie
17.05 U nas w Europie
17.20 AZ-quiz (teleturniej)
17.50 Report (aktualności reg.)
18.10 Tequila i Bonetti w Rzymie (s.)
18.57 Losowanie „10" szczęśliwych
19.00 Wieczorynka
19.15 Wydarzenia
19.35 Tutaj i teraz
19.50 Bramki, punkty, sekundy
20.00 O zaginionej miłości (s.)
21.00 Podróżomania
21.35 Fakty
22.10 Wydarzyło się...
22.30 Wydarzenia Plus
22.43 Bramki, punkty, sekundy
22.50 Piękne zguby
23.20 Na pełny gaz (koncert rockowy)
0.00 Losowanie „10" szczęśliwych
0.05 Wydarzenia w świecie
0.15 Sport w świecie
0.55 Bananowe rybki (talk show)
1.25 Nieznajomość nieusprawiedliwia
1.40 Królewski sen (film czeski)
2.55 Notatnik
3.40 Kwietniowe piosenki
4.10 Skarby świata
4.25 Szczęście domowe.

■ TC 2:

5.05 Na ostro
5.45 Kalendarium
6.00 Magazyn chrześcijański
6.35 Animals
6.50 Wiadomości TVS
7.05 Tygodnik ekonomiczny
7.30 Tydzień w świecie
7.50 Co mogę dla siebie uczynić, czyli Jak całe życie przeskakać
7.55 Panorama
8.30 TV Eduakcyjna
9.00 Dzień dobry z TC
11.25 AZ-quiz (teleturniej)
12.00 Euronews
12.35 Świat w kolorze blue
13.00 Niebieska planeta (s. dok.)
13.50 Poszukiwanie zagubionego czasu
14.10 Cudowna łamigłówka (film czeski)
15.30 Game Page
15.40 Dograne
16.25 Skarby świata
16.40 Życie rodzinne zwierząt (s. dok.)
17.10 Sport w świecie
17.45 Chwała zwycięzcom
18.00 Magazyn sportowy
18.10 Czarna, biała (dziennik publicyst.)
18.30 Godziny nadliczbowe
18.50 Tygodnik kulturalny
19.10 Wiadomości w języku migowym
19.15 Time out
19.35 Paddock - weekend wyścigowy
19.50 RC-Niemcy (mecz hokeja na lodzie)
22.20 Telefon zaufania
22.50 Studio MS (mag. sportowy)
23.00 Wilcza buda (film czeski)
0.35 Czechy podziemia (s. dok.)
1.00 Morderstwa polityczne (s. dok.)
1.50 Nepal (dok.)
1.55 Muzyka czeska na końcu XX wieku
2.35 Głosy poezji
2.40 Godziny nadliczbowe
3.00 Worldnet
4.00 Kursy językowe.

■ NOVA:

4.35 Vabank, **5.55** Śniadanie z Novą, **8.30** Teletubbies (s. anim.), **9.00** National Geographic, **9.55** Rosalinda (s.), **10.45** Klinika pod palmami (s.), **12.15** Syn plaży (s., 1/13), **13.05** Sędzina Amy (s.), **13.55** Dziki księżyc (s.), **14.45** Zbuntowany anioł (s.), **15.35** „A" (talk show), **16.20** JAG III (s.), **17.15** Właśnie teraz z regionu, **17.25** Karuzela (teleturniej), **17.55** Zaryzykuj! (teleturniej), **18.30** Prognoza pogody, **18.35** Strażnik Teksasu VI (s.), **19.30** Wiadomości, sport, **20.00** Nakręć to!, **20.35** Przepraszam, jesteś żonaty! (kom. USA), **22.35** Tele Tele, **23.20** Lot jastrzębia (film USA), **0.53** Pogodynka, **0.55** Miasteczko South Park III (s. anim.), **1.20** Jerry Springer show.

■ PRIMA:

8.00 Wielkie miłości sławnych (s.), **8.30** Hotel nad jeziorem (s.), **9.25** Wspaniali i bogaci (s.), **10.10** Ratownicy (s.), **11.10** Prima jazda - godzina gwiazd, **12.25** Doktor ze wsi (s.), **13.15** Weterynarz, doktor Engel (s. niem.), **14.55** MacGyver (s.), **15.50** SA Brno-Sparta Praga, **18.00** Sauna, **18.50** Prima TV, **18.55** Prognoza pogody, **19.00** Wiadomości, **19.15** Wdzięki Weroniki (s.), **19.45** Tom i Jerry (s. anim.), **19.55** Komisarz Rex V (s.), **20.55** Caruso show, **21.55** Żonaty z zobowiązaniami (s.), **22.25** Illicit Dreams (film USA), **0.05** Na temat!, **0.10** Detektyw z przedmieścia I (s.), **1.00** Sauna.

● SPORT ● SPORT ● SPORT ● SPORT ●

FINAŁ INTERLIGI PIŁKI RĘCZNEJ

Trzecia złota korona HCB

Piłkarze ręczni Banika Karwina zdobyli trzeci w historii tytuł mistrza RC, pokonując w 3. pojedynku finałowej serii na wyjeździe drużynę Frydku-Mistku 35:30. Faworyt potwierdził w ten sposób swoją dominację w tegorocznej interlidze.

■ F-M - HCB KARWINA 30:35 (17:19). Gospodarze świadomi tego, iż może być to ostatni mecz finałowej serii, chcieli od pierwszych minut zyskać kilkubramkową przewagę i podłamać w ten sposób psychikę karwińskich graczy. Zamysł ten przynosił owoce tylko w I połowie, w 24. minucie gospodarze prowadzili 14:12. W drugiej odsłonie wszystko jednak odmieniło się. Sygnał do ataku dał Brůna i T. Heinz i zwłaszcza lewa strona ofensywy HCB siała duży popłoch w obronie F-M. Podobnie jak w poprzednich meczach, również i tym razem gospodarze z upływem czasu tracili nerwy, coraz więcej pojawiało się na parkiecie fauli, głównie na reżysera karwińskiej gry - Radczenkę. Ten, tradycyjnie ciasno pilnowany przez Veselégo, nie miał tyle przestrzeni do ofensywnej gry, ale pomimo to zdobył 4 gole. W zespole Frydku-Mistku dobrze zagrał Berka, który zgromadził 12 punktów. W najważniejszej chwili jednak, przy stanie 30:25 dla gości spudłował on (podobnie jak jego kolega Veselý) z rzutu karnego. **Kary** 10:8, **CZK** Štefan (F-M) i Drobek (HCB), **siódemki:** 8/5:6/6, **sędziowali** Rančík, Beňo, widzów 5000.

Karwina sięgnęła zasłużenie po trzeci tytuł mistrzowski i w przyszłym sezonie ponownie nie zabraknie jej w elitarnej Lidze Mistrzów. Trener zwycięskiej drużyny Ivan Hargaš zapowiada, iż zespół powalczy o wyjście z grupy, ale te emocje dopiero przed nami. W środę Karwina zmierzy się w półfinale Pucharu RC ze Zubrzi. Według zapowiedzi trenera Hargaša, karwiniacy wystawią do meczu głównie juniorów. **(Ok.)**

PIŁKARSKI DWUMECZ: RC-POLSKA 2:0

»Orły« Dziekanowskiego

Przebywająca na zgrupowaniu w Trzyńcu piłkarska reprezentacja Polski do lat 16 rozegrała ze swymi rówieśnikami z RC dwa mecze sparingowe - we wtorek w Trzyńcu i w czwartek w Olbrachcicach.

W obu meczach triumfowali piłkarze RC. W Trzyńcu podopieczni trenera Dariusza Dziekanowskiego (ongiś świetnego napastnika biało-czerwonych) przegrali 1:2 (0:1). Dwa gole do polskiej siatki strzelił gracz Banika Ostrawa Petr Tomášak, który swoją karierę piłkarską rozpoczynał właśnie w Olbrachcicach.

W drugiej konfrontacji sił - w czwartek na boisku Refotalu reprezentacja RC zwyciężyła 3:0 (1:0), ale wynik tak do końca nie odzwierciedla sytuacji na boisku. Gospodarze prezentowali wprawdzie lepsze wyszkolenie techniczne i przygotowanie taktyczne, ale biało-czerwoni w I połowie dotrzymywali kroku rywalowi. Zawodziła jednak skuteczność strzałowa, trzykrotnie goście nie trafili do pustej bramki. Podopieczni ostrawskiego trenera Malury z minimum wydobyli maksimum. W 4. min. najlepszy piłkarz tego dwumeczu - Petr Tomášak zdobył główką (po dośrodkowaniu z prawej strony) prowadzenie dla RC. W II połowie polscy piłkarze nie grali już tak ambitnie, pofolgowali i stracili kolejne dwa gole - 59. i 70. Vořílek. **Sędziował** Puček, widzów 250.

Trener polskich chłopców D. Dziekanowski nie ukrywał po meczu, iż pomimo przegranej jest bardzo zadowolony ze zgrupowania w RC. Oba spotkania obnażyły wszystkie mankamenty polskiej drużyny, ale w tym wieku jeszcze na błędach można się wiele nauczyć. **(Gu)**

▲ *Pierwszy trener drużyny gości Dariusz Dziekanowski - as atutowy reprezentacji Polski sprzed lat - bardziej niż jego podopieczni przyciągał wzrok olbrachcickich kibiców polskiej piłki nożnej.*
Fot. MAREK SANTARIUS

■ CO SŁYCHAĆ

❒ **KOLARSTWO.** Już tylko tydzień pozostał do startu 16. edycji międzynarodowego wyścigu kolarskiego pań - „Gracia Orłowa 2002". Podobnie jak w poprzednich latach, również i w tym roku w peletonie zaprezentuje się bardzo silna konkurencja. Jak wynika z informacji dyrektora imprezy Miroslava Koláčka, na starcie nie zabraknie też zawodniczek zza oceanu, konkretnie chodzi o kolarki z USA. Wyścig podzielony został tradycyjnie na 5 etapów. Najtrudniejszy będzie z pewnością sobotni etap (4.5.) ze startem i finiszem w Lichnowie, o długości 131,2 km. **(N.S.)**

▲ **SPORTKA:** 2**SPORTKA:** 10, 13, 15, 27, 40, 49, (6). **Nagrody:** III - 17 585 Kč (44), IV - 436 Kč, V - 71 Kč. **II LOSOWANIE:** 19, 28, 31, 33, 41, 45, (9). **III - 21 493 Kč (36), IV - 445 Kč, V - 74 Kč. SZANSA:** 971 453. **Nagrody:** III - 5000 Kč (19), IV - 500 Kč, V - 50 Kč, VI - 20 Kč. *(Bez gwarancji).*

■ SPORT POLSKI

❒ **I LIGA PIŁKARSKA, 12. kolejka. Grupa Mistrzowska:** Wisła - Legia 1:1, Polonia - Pogoń 5:0, Odra - GKS 0:0, Ruch - Amica 2:1 (1. Legia, 2. Wisła 35,... 5. GKS 25, 6. Odra 25 pkt.). **Grupa spadkowa:** Groclin - KSZO 4:0, Stomil - RKS 1:1, Zagłębie - Śląsk 1:2, Widzew - Górnik 2:0 (dno tabeli: 6. KSZO 19, 7. Śląsk 18, 8. Stomil 18 pkt.).

❒ **MATEUSZ KUSZNIEREWICZ** zwyciężył w prestiżowych regatach o PŚ u wybrzeży Marsylii.

Nasza oferta na weekend

■ PIŁKA NOŻNA. I GAMBRINUS LIGA: Banik Ostrawa - FC Opawa (jutro, 16.30). **MŚLF:** FC Karwina - Bystrzyca p. H. (jutro, 16.30). **DYWIZJA:** L. Piotrowice - SK Hranice, Sl. Orłowa - Nowy Jiczyn, IRP Cz. Cieszyn - Bilowec (wszystko dziś, 16.30), W. Międzyrzecze - R. Olbrachcice, W. Losiny - Dziećmorowice (jutro, 16.30). **MISTRZOSTWA ŚŻF:** HD Bogumin - Krnow (dziś, 10.15), Bystrzyca - Lichnow (jutro, 16.30). **I A KLASA - GRUPA A:** ČSAD Hawierzów - Muglinow, Lutynia Dolna - I. Gruszów, Petrzkowice - R. Skrzeczoń (wszystko dziś, 16.30). **I A KLASA - GRUPA B:** Jäkl Karwina - Sedliszcze, Stonawa - Frydzisć, 16.30), Niebory - Pietwałd n. M. (jutro, 16.30). **I B KLASA - GRUPA B:** Rychwałd - Polanka, Sl Hawierzów - Ludgerzowice (dziś, 16.30), Bogumin B - Hrabowa (jutro, 16.30). **I B KLASA - GRUPA C:** Wędrynia - Wierzniowice, Orłowa-Poręba - I. Piotrowice (dziś, 16.30), IRP Cz. Cieszyn B - Dąbrowa, Mosty - Pietwałd, Raszkowice - Jabłonków (jutro, 16.30). **MISTRZOSTWA POWIATU KARWIŃSKIEGO:** Sl Pietwałd - Sucha Górna, Sl Zabłocie - L. Łąki, F. Orłowa - B. Rychwałd, FK Cierlicko - SKF Hawierzów, D. Datynie - Sl. Orłowa (wszystko dziś, 16.30); pauzuje V. Bogumin. **MISTRZOSTWA POWIATU F-M:** Kuńczyce p. O. - Oldrzychowice, Wacławowice - Nydek (dziś, 16.30), Gródek - Noszowice, Hukwałdy - Gnojnik (jutro, 16.30). **ROZGRYWKI POWIATU F-M:** Starzycz - Milików, Ligotka K. - Janowice B (dziś, 16.30), Bukowiec - Wojkowice (jutro, 16.30).