LUD

TYGODNIK KATOLICKI SPOŁECZNO-KULTURALNY — ZAŁOŻONY W 1920 ROKU

"LUD" (O POVO) O MAIOR JORNAL POLONES DA AMER. LATINA — FUNDADO EM 1920

KURYTYBA — 24 KWIETNIA (abril) — 1979 — Nr 3.624 — (16/79)

Rozłam w PTB

Jak już podaliśmy w krótkiej wiadomości, grupa dawnych liderów Brazylijskiej Partii Robotniczej (PTB) jak np. Darcy Ribeiro, Mateus Schmidt e Doutel de Andrade — wniosła do Najwyższego Trybunału Wyborczego prośbę o rejestrację nowopowstającej partii PTB i jej programu politycznego. Grupa powyższa działa w imieniu dawnego gubernatora gauszowskiego — Leonel Brizola znajdującego się aktualnie w Portugalii.

Tymczasem powstaje nowy odłam PTB kierowany przez byłą posłankę Ivete Vargas i byłego gubernatora stanu Piaui — Chagas Rodrigues. Oboje nie mogą się pogodzić z faktem, że chce się powołać do życia dawną partię PTB bez ich udziału. Tak Ivete Vargas jak i Chagas Rodrigues bawili w stolicy kraju, by również zarejestrować swą partię pod nazwą: Partia Robotnicza (PT) lub Brazylijska Chrześcijańska Partia Robotnicza (PTBC).

Ivete Vargas była na tyle inteligentną, że w swej prośbie do Najwyższego Trybunału Wyborczego zadośćuczyniła wszelkim przepisanym wymogom przy zarejestrowaniu swej partii, czego nie zrobiła pierwsza grupa dawnych petebistów. Ważnym punktem w tym wypadku jest artykuł Konstytucji, który nie dozwala do sformowania nowej partii pod tą samą nazwą, tj. PTB (która przestała istnieć). Ponad to prośbę i program nowej partii muszą być ogłoszone w prasie wszystkich stanów.

Istnieją opinie, że powstanie partii pod nazwą PT czy PTBC wzmocni opozycję. Inni natomiast twierdzą, że nowa Partia Robotnicza osłabi obecną partię opozycyjną MDB, ponieważ jest prawie pewnym, że wielu endebistów zasili szeregi nowej partii, osłabiając tym samym swą dotychczasową partię. Jednym słowem, że powstanie nowej Partii Robotniczej jest "wodą na młyn" rządu Prezydenta Figueiredo.

Ta ostatnia opinia wydaje się słuszniejsza, ponieważ wiadoma jest rzeczą, że istnienie dwóch partii ARENY i MDB jest bardzo niedogodne dla rządu. Każde bowiem przyszłe wybory czy ważne projekty rządu w Kongresie mogłyby przeważyć szalę na korzyść MDB. Tymczasem będąc osłabiona przejściem wielu deputowanych do nowej Partii Robotniczej — przestanie ona być groźnym przeciwnikiem.

LEONEL BRIZOLA, były gubernator stanu gauszowskiego i uważany za głównego lidera dawnej partii PTB (Brazylijska Partia Robotnicza), jest głównym rywalem byłej posłanki Ivete Vargas.

Dwaj Prezydenci

Były prezydent Ernesto Geisel różni się znacznie od nowego Szefa państwa Figueiredo tak pod względem osobowości jak i w formie rządzenia. W swych rządach Geisel był autorytatywny, czego wyrazem były następujące wypadki: dymisja gen. D'Avila Mello, dowódcy II Armii z siedzibą w São Paulo. Zgon dziennikarza Herzoga i jednego studenta przypisywany tamtejszemu wojskowi wojskowemu był przyczyną tej dymisji. Przed tym wypadkiem Geiscel zapowiedział temu dowódcy, że nie chce więcej słyszeć o podobnych oskarżeniach.

Innym aktem arbitralnym Geisela było udzielenie dymisji dotychczasowemu ministrowi wojska — gen. Frota, gdy ten zamierzał lansować swą kandydaturę na prezydenta wbrew intencjom Geisela, który miał już kandydata wyznaczonego w osobie gen. Figueiredo. Dymisja ta grożąca poważnymi konsekwencjami w armii przesz'a na szczęście spokojnie.

Zgodnie z oświadczeniem gen. Hugo Abreu, byłego szefa gabinetu Geisela, ówczesny prezydent w wyborze kandydata na prezydenta nie zasięgnął opinii najwyższych dowódców Armii, lecz uczynił to na własną rękę. Świetny dziennikarz David Nasser, w swym artykule zamieszczonym niedawno w "Manchete", nadmienia, że Geisel zostawił swemu następcy trudny problem demokratyzacji, zamiast przed swym ustąpieniem dokonać przynajmniej kilka najważniejszych posunięć w duchu tej odnowy politycznej.

Prezydent Figueiredo, wobec tak ciężkich zadań jakie go czekały, widział się zmuszony zmienić całkowicie dotychczasowe metody rządzenia: nawiązać dialog nie tylko z opozycją, lecz także z całym społeczeństwem — stało się jego naczelnym hasłem. Skończyły się Akty Instytucyjne, zwłaszcza Akt V, tym samym nadzwyczajna władza prezydenta jaką posiadał Geisel. Stąd Prezydent Figueiredo musi dbać o popularność w narodzie, o co nie dbał wcale prezydent Geisel. Z całym spokojem musiał stawić czoło licznym strajkom, jakie wybuchły ostatnio w kilku stanach Kraju. Z drugiej zaś strony musi wykazać silną wolę w walce z inflacją oraz uzyskać współpracę Kongresu w przeprowadzeniu częściowej amnestii.

Uganda wolna!

Ruch powstańczy w Ugandzie wspomagany przez oddziały Tanzanii — w swym zwycięskim pochodzie — zdobył stolicę kraju — Kampalę. Natychmiast utworzył się nowy rząd z prezydentem Yusufu Lule na czele, który przez kilka lat znajdował się na wygnaniu w Tanzanii. 63-letni prezydent skierował apel do mieszkańców, by dostawili do jego rąk Idi Amina, który przez swe niesłychane zbrodnie (nakazał wymordować od 70 do 200 tys. swych przeciwników politycznych) zasługuje na szubienicę.

Idi Amin znajdował się z 2 tysiącami wiernych żołnierzy w Jinja, mieście przemysłowym oddalonym od stolicy o 160 km. Jego los jednak już jest przesądzony. Zwycięskie bowiem oddziały powstańców liczą ponad 20 tys. ludzi. Zajęcie więc tego miasta przez powstańców było tylko kwestią czasu.

Nowy rząd z trudnością opanował sytuację w stolicy, gdzie liczne grupy mieszkańców dokonywały napaści na sklepy z żywnością i na domy dawnych urzędników Idi Amina. Rząd ten został już oficjalnie uznany przez Tanzanię i Zambię, zaś prezydent Tanzanii Julius Nyerere oświadczył, że obecność oddziałów tanzańskich przeciągnie się tak długo, aż Uganda będzie uwolniona całkowicie od Idi Amina.

Nie od rzeczy warto tu przypomnieć, że Amin dokonał w ub. roku inwazji na Tanzanię. Jego oddziały zostały jednak pobite i zmuszone do opuszczenia zajętych terenów. A ponieważ rząd Amina stanowił ustawiczne niebezpieczeństwo dla Tanzanii i innych sąsiednich krajów, prezydent Nyerere postanowił wspomóc oddziały powstańcze w inwazji na Ugandę i obalić władzę krwawego tyrana i dyktatora — Idi Amina.

Na marginesie przytoczmy niektóre dane o Ugandzie. Kraj ten liczy 236 tys. km kwadratowych powierzchni, a jej ludność wynosi 11 milionów. Połowa mieszkańców wyznaje religię chrześcijańską, reszta zaś — wierzenia afrykańskie. W 1971 roku Idi Amin obalił rządy prezydenta Miltona Obote, gdy ten odbywał podróż do Singapuru. Parlament został zamknięty, a Amin ogłosił się dyktatorem. Bogactwem Ugandy są: kawa, bawełna, herbata, tytoń i obfite złoża miedzi.

IDI AMIN DADA, krwawy tyran i dyktator Ugandy, przez osiem lat trzymał ludność pod terrorem.

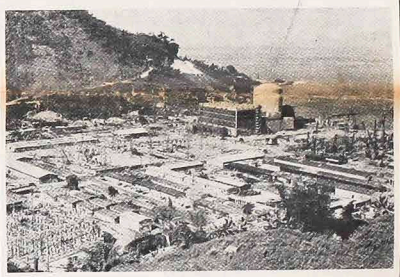

Widok siłowni atomowej I w Angra dos Reis, która wejdzie do akcji w 1982 roku. Takich siłowni Brazylia będzie miała 4. Wypadek z defektem w amerykańskiej siłowni atomowej sprawił, że Electrobrás postanowił wprowadzić dodatkowe środki bezpieczeństwa. Mówi się nawet, że gdyby zaszedł jakiś wypadek w tej siłowni grożąc ludności okolicznej niebezpieczeństwem radioaktywnym, istnieje już gotowy plan, by ludność tę przesiedlić w ciągu kilkunastu godzin. Ostatnio siłownię tę zwiedziła parlamentarna komisja inwestygacyjna (CPI), by zapoznać się na miejscu z systemem bezpieczeństwa. Komisji tej jednak brak było odpowiedniego przygotowania technicznego.

Wybory w Anglii (3-maja)

Wobec upadku gabinetu premiera Jamesa Callaghama spowodowanego votum nieufności przez parlament (11 głosów przeciw 110), królowa Elżbieta II wyznaczyła nowe wybory do parlamentu na dzień 3 maja br. Rząd Labourzystów trwał przez pięć lat, a upadł dzięki tym samym syndykatom robotniczym, które przed 5 laty wywołały upadek gabinetu premiera Edwarda Heath'a.

Warto przypomnieć, że na przełomie lat 1973 i 74 hutnicy i maszyniści kolei żelaznych podnieśli strajk trwający kilka miesięcy, a który sparaliżował produkcję różnych gałęzi przemysłu. Premier Heath widział się zmuszonym do zredukowania dni roboczych do trzech na tydzień. Gdy przyszło do wyborów w 1974 roku, gabinet tego premiera i partii Konserwatystów upadł. Rządy objęli Labourzyści czyli partia robotnicza.

Partia ta utrzymała większość w parlamencie dzięki współpracy partii liberalnej i innych małych partii. Obecnie ta współpraca skończyła się i premier Callaghan musiał podać się do dymisji. Okazało się, że Labourzyści nie byli już zdolni kontrolować syndykaty, domagające się dla robotników znacznej podwyżki swych poborów miesięcznych. Na nic się zdały osiągnięcia dokonane przez Callaghana, jak np. zmniejszenie stopy inflacyjnej do 8 procent oraz podwyżka dla robotników o 3,5 procent.

Jeszcze za rządów premiera Harolda Wilsona (poprzednika Callaghana) doszło do umowy z syndykatami, że podwyżka opłat robotniczych nie mogła przekroczyć 5 procent. Tym jednak razem syndykaty nie dotrzymały danego słowa. Aktualnie tak Labourzyści jak i Konserwatyści przeprowadzają kampanię wyborczą, a lider tych ostatnich — Margaret Thatcher żywi nadzieję, że jej partia tym razem wygra wybory do parlamentu.

MARGARET THATCHER, kierująca Partią Konserwatywną, ma silną nadzieję, że tym razem wybory do parlamentu wygra jej partia.

Własność prywatna w ZSRR

Władze sowieckie, zachęcone zbiorami otrzymanymi z małych działek prywatnych, udzielają ostatnio coraz więcej pozwoleń na otworzenie prywatnych usług, których brak odczuwa bardzo ludność Związku Sowieckiego. Okazuje się, że jarzyny czy owoce zebrane z małych prywatnych działek dostarczyły na rynek sowiecki jedną trzecią produkcji całego kraju. Te małe działki prywatne stanowią zaledwie jedną czwartą część obszarów objętych rolnictwem.

Do usług prywatnych zaliczają się: np. oprawy do okularów, bawełniane pończochy, kosmetyki itp. Brak było także dostatecznej liczby zegarmistrzów, mechaników, murarzy i szewców. Zgodnie z ostatnim spisem ludności — 120 tys. osób oddaje się zajęciom prywatnym. Do nich należą wszelkiego rodzaju artyści, profesorowie muzyki i języków obcych, mechanicy itp.

By otworzyć warsztat czy sklepik prywatny osoba zainteresowana musi otrzymać specjalne zezwolenie władz, płacić małe podatki i unikać spekulacji w cenach. To ostatnie przestępstwo jest surowo karane. Według nowej Konstytucji datowanej z 1978 roku — zajęcie indywidualne dozwolone jest w różnych rzemiosłach, w rolnictwie, w pracy stanowiącej usługę prywatną czy publiczną.

Doświadczenie poucza, że małe naprawki obuwia, odzieży, przyrządów kuchennych czy różnych maszyn domowych są o wiele lepsze, szybsze i tańsze jeśli są dokonywane przez fachowców w domu aniżeli we fabrykach. Nawet sam Breżniew zachęcał kilkakrotnie do uprawy małych działek, obiecując ulgi podatkowe dla tych, którzy opuszczą wielkie miasta by założyć odpowiednie działki, na których mogą sadzić jarzyny, chować kury, króliki czy prowadzić pasiekę.

Na ogół biorąc, góra partyjna jest przeciwna udzielaniu łatwych zezwoleń na nabycie prywatnej własności w większej skali.

◆ **WASZYNGTON** — Rząd USA udzielił firmie "Sperry Rand" zezwolenia na sprzedaż dla Związku Sowieckiego przyczynnego komputera za sumę 6,8 milionów dolarów. Komputer ten przeznaczony jest dla sowieckiej agencji Tass.

◆ **DUBLIN** — Irlandia Południowa obchodziła dnia 18 kwietnia br. 30-tą rocznicę swej niepodległości. Irlandia Południowa liczy 3,5 milionów mieszkańców w 94 procentach katolików. Prezydentem jest od 1975 r. Patrick John Hillery.

◆ **BRASILIA** — Za naftę importowaną z Iranu Brazylia płacić będzie drożej tj. 16,30 dolarów za beczułkę. Wskutek tego wydatki Brazylii przy imporcie nafty zwiększą się z 4,8 miliarda dolarów do 5,1 mld. dolarów. Obecnie wiele stacji benzynowych w Rio, São Paulo i Recife zaopatruje samochody rządowe w alkohol.

◆ **S. PAULO** — W Itaici (SP) odbywa się zebranie Episkopatu brazylijskiego. 257 biskupów omawia wyniki konferencji w Puebla, Encyklikę "Redemptor Hominis" oraz obierze nowy zarząd Konferencji Biskupów Brazylijskich (CNBB). Wielkie szanse na prezesa Konferencji ma arcybiskup Ivo Lorscheider, brat stryjeczny kardynała Aloisio Lorscheider.

◆ **FORTALEZA** — Wielka susza nawiedziła stan Ceará. Brak wody, stracone zbiory i straty wśród bydła sprawiły, że mieszkańcy interioru szukają ratunku w większych miastach. Prefekci miejscowi nie są w stanie udzielić pomocy wszystkim potrzebującym.

Wydarzenia w skrócie

◆ **BRASILIA** — Rząd federalny ogłosił dnia 18 kwietnia br. program walki z inflacją, m. in. zamrożenie cen na dwa miesiące przez supermarkiety, fiskalizacja cen artykułów żywnościowych, import kukurydzy, fiżonu, ryżu i mięsa, ograniczenie zysku do 30 proc. od produktów sprzedanych na raty itp.

◆ **KURYTYBA** — Firma przemysłowa "Petrofertil" przywiozła do Araukarii 257-tonowy reaktor przeznaczony dla fabryki która produkować będzie amoniak i elementy azotowe nadające się do nawozów sztucznych.

◆ **RZYM** — Policja włoska ma już w swych rękach sześciu głównych liderów terroru, którym przypisuje się porwanie i zamordowanie byłego premiera włoskiego Aldo Moro. Główna komenda terrorystów znajdowała się w Padwie.

◆ **BRASILIA — W stolicach wszystkich stanów Kraju obchodzono uroczyście Dzień Tiradentesa, bohatera narodowego, który poświęcił swe życie w obronie niepodległości Brazylii.**

◆ **BEJRUT** — Chrześcijanie południowego Libanu, walczący od lat z libańskimi muzułmanami wspomaganymi przez Syrię, ogłosili swą niepodległość, oddzielając się od Libanu północnego. Terytorium niepodległe liczy 800 km kwadratowych i cieszy się poparciem ze strony Izraela.

◆ **BRASILIA** — Wszystkich Indian liczy Brazylia około 180 tysięcy, z czego 3.900 Indian żyje w Paranie, a ponad 12 tysięcy w stanach: Parana, Santa Catarina i Rio Grande do Sul. Ci ostatni zaliczają się do półcywilizowanych.

◆ **SALISBURY** — Ponad 2,8 milionów głosujących wzięło udział w wyborach do parlamentu Rodezji, by obrać nowy rząd złożony w swej większości z Murzynów, należących do umiarkowanych frakcji politycznych. Skrajni nacjonaliści murzyńscy nadal uprawiają partyzantkę.

PODSŁUCHANE...

PAPIEŻ J. PAWEŁ II NA MEDALU PAMIĄTKOWYM

Po raz pierwszy w dziejach Kościoła Katolickiego Namiestnikiem Chrystusowym został Polak — Karol Wojtyła. Nowy Papież okazał się obrońcą pozbawionych praw człowieka, wolności słowa i godności ludzkiej. Wybór został przyjęty z uznaniem a nawet z entuzjazmem przez cały świat chrześcijański. Z intencją upamiętnienia tej tak ważnej chwili dla wszystkich Polaków — Skarb Narodowy z Londynu wybija oficjalny medal Ojca św. po uzyskaniu aprobaty Stolicy Apostolskiej. Medal ten będzie pamiątką historyczną, a dla każdego Polaka zabytkiem do przekazania następnym pokoleniom. Będzie on wybity w złocie, srebrze i brązie o średnicy 2 ¼ cala przez mennicę "Spink and Son Ltd", dostawcy medalionów dla dworu królowej Elżbiety II. Rozprowadzeniem zaś medalu zajęła się spółka "Danina Polska Ltd." Medal zaprojektował Stefan Barab.

Cena medalu wraz z ozdobnym pudełkiem, portem i ubezpieczeniem wynosi: złoty (18 karatów) waga 4,02 uncji — 670 funtów angielskich; srebrny — 37 funtów, zaś brązowy — 16 funtów. Zamówienia można kierować bezpośrednio do: "DANINA POLSKA" LTDA, 42, Emperors Gate, LONDON, SW 7 4HJ, lub do Zarządu SPK — Koło São Paulo, rua Prof. João Arruda, 440 — São Paulo 05012 — SP.

POLSKI PIŁKARZ GADOCHA W KLUBIE KURYTYBSKIM

Dzięki pośrednictwu firmy Waldomiro Perini z Kurytyby, która rozsprzedaje w Brazylii polską wódkę wyborową, reprezentacyjny lewoskrzydłowy jedenastki Polski z Mundialu 74 (zdobyła brązowy medal) — Gadocha będzie grał w kurytybskiej drużynie Coritiba FC. Piłkarz ten otrzymał transferencję z klubu Chicago by bronić barw klubu kurytybskiego. Przedsiębiorca Waldomiro Perini zapłacił ten transfer z własnej kieszeni ofiarując tego gracza klubowi Coritiba wzamian za gratisową propagandę Wódki Wyborowej na stadionie Coritiba FC. Udział znanego piłkarza polskiego na boiskach Kurytyby będzie niewątpliwie wielką atrakcją dla licznej Polonii kurytybskiej i parańskiej.

"DACZA KGB" — KSIĄŻKA KTÓRĄ WARTO PRZECZYTAĆ

Rafał Pisat, uchodźca z nowej fali politycznej, jest autorem powyższej książki, który oparł swoją pracę na motywie katyńskim. Autor określił tę książkę jako powieść dokumentalną. Głównymi bohaterami jej są postacie: pułkownika NKWD Iwana Krasnowa kierującego bezpośrednio akcją likwidacji polskich oficerów-jeńców wojennych z obozu w Kozielsku; kapitana - pilota Jana Nowowiejskiego oraz młodej Rosjanki zatrudnionej w NKWD. Wstrząsające sceny mordowania Polaków przez krasnoarmiejców, żołnierzy Armii Czerwonej, których udział w zbrodni był dotąd nieznany lub pomijany milczeniem. O Katyniu na Zachodzie wiemy dużo i mało. Całej prawdy nie znamy. Znają ją w Związku Sowieckim tylko nieliczni (bo tam znajdują się akta). Całą prawdę o Katyniu znał na pewno Chruszczow, któremu nie udało się ujawnić tej ponurej zbrodni. Zna ją również Gomułka, któremu dostarczono kopię wszystkich dokumentów na polecenie Chruszczowa. Ujawnieniu tych dokumentów sprzeciwił się Gomułka. W "Dacza KGB" autor wyraźnie zaznacza, że w Lesie Katyńskim uśmiercono 4.200 polskich oficerów, resztę zaś z owych piętnastu tysięcy — tzn. jeńców z Ostaszkowa i Starobielska — pochłonęła ziemia podcharkowska czy wody Morza Białego. "Dacza KGB" wydana została w języku polskim z końcem ubiegłego roku przez oficynę "Legion", gdzie też książkę tę można zamówić. Cena jednego egzemplarza — 8 dolarów wraz z przesyłką. Adres: Polish American Publishing Legion Inc. P.O. Box 5169, NEWARK — N. Y. 07105 — USA.

AKCJA PASTORALNA NA SZOSACH

Według orzeczenia Papieskiej Komisji d/s Imigracji i Turyzmu — Kościół katolicki powinien rozwijać akcję pastoralną wśród szoferów przewożących towary na ciężkich kaminionach, wśród służby obsługującej stacje benzynowe czy oleju diesel, w restauracjach wśród personelu usługującego przejezdnych, wśród mechaników, wulkanizatorów itp. W Paranie akcją pastoralną na szosach i stacjach zaopatrzenia (Pastoral Rodoviária) zajmuje się kilku księży pod kierownictwem ks. Mariana Litewki CM, a mianowicie: ks. Armando w Cascavel, Księża Luis, Antonio i Fabiano w Prudentópolis, ks. Diego w Ortigueira i ks. João w Jacarezinho. Ks. Marian Litewka co dwa miesiące odwiedza stacje benzynowe i restauracje, by nawiązać kontakt z właścicielami tychże, wyznaczyć datę na najbliższą Mszę św. i rozdać broszurki czy pamiątki wśród kierowców czy obsługi. Dwa razy do roku ks. Litewka odprawia Msze św. dla kierowców i personelu w najbardziej ruchliwych stacjach benzynowych i restauracjach. Msza św. poprzedzana jest katechezą i Spowiedzią, jak również wyświetlaniem filmów, slides itp.

JAK ZWIĘKSZYĆ PRODUKCJĘ ROLNĄ?

Ministerstwo Rolnictwa opracowuje plan, by zwiększyć w tym roku produkcję rolną. W tym celu Ministerstwo to zamierza udzielić większych i łatwiejszych kredytów tym rolnikom, którzy obok uprawy kawy, pszenicy i soi — przeznaczą 5 procent obszaru ziemi rolnej na zasadzenie ryżu, fiżonu i kukurydzy. Dwa przedsiębiorstwa rządowe: Empresa Brasileira de Pesquisa Agropecuária (Embrapa) i Empresa Brasileira de Assistência Técnica e Extensão Rural (EMBRATER) otrzymały polecnie opracowania szczegółowego programu dla rolników, by jeszcze przed sianiem i sadzeniem mogli otrzymać odpowiednie instrukcje. Ze swej strony Comissão de Finanças da Produção (CFP) ustanowić ma swych agentów, którzy robić będą zakupy w imieniu tej Komisji szczególnie w stanach Goiás, Mato Grosso i Maranhão. Chodzi tu o zwiększenie uprawy ryżu w tych stanach i o bezpośrednie zakupy zbiorów przez wyznaczonych agentów, bez uciekania się do pośredników — na czym rolnicy tracą korzystniejsze ceny za swoje produkty. Agenci oficjalnie uprawnieni do robienia zakupów będą wypłacali rolnikom zapłatę w postaci czeków które mogą być zdeponowane w bankach które udzieliły tym rolnikom kredytów.

KSIĄŻKI... OFERTA PRYWATNA

mamy do sprzedania

LATARNIA CZARNOKSIĘSKA — Józefa Ignacego Kraszewskiego — 2 tomy — Cr$ 280,00.

BIBLIA SAGRADA — antigo e novo testamento (po brazylijsku) Cr$ 150,00.

BIBLIA — to jest całe pismo święte starego i nowego testamentu (po polsku) Cr$ 200,00.

Zamówienia kierować na adres:

GRÁFICA VICENTINA LTDA
Caixa Postal, 988
80.000 — Curitiba - PR.

Nowi Chrystusowcy w Brazylii

Dnia 31 marca br. przybyli do Brazylii, trzej nowi Chrystusowcy, którzy po kilkumiesięcznym przygotowaniu w Kurytybie, obejmą wyznaczone im dla pracy duszpasterskiej i polonijnej, placówki.

Ks. Stanisław Małysa, urodził się 31 maja 1948 roku w Radziszowie, gdzie uczęszczał do szkoły podstawowej. Maturę zdał w 1967 roku w Krakowie. W 1969 roku wstąpił do nowicjatu Towarzystwa Chrystusowego dla Polonii Zagranicznej. Po ukończonych studiach filozoficzno-teologicznych, otrzymał 11 maja 1976 roku, w katedrze poznańskiej, święcenia kapłańskie. Po święceniach, prawie przez trzy lata pełni funkcję socjusza magistra nowicjatu w Kiekrzu pod Poznaniem.

***

Ks. Zdzisław Malczewski urodził się 21 stycznia 1950 roku w Nowym Brzesku w woj. krakowskim. Po ukończeniu szkoły podstawowej, uczęszcza do liceum ogólnokształcącego w Proszowicach gdzie w 1968 roku zdaje maturę. W 1969 roku wstępuje do Towarzystwa, rozpoczynając nowicjat w Ziębicach na Dolnym Śląsku. Po złożeniu pierwszych ślubów zakonnych, studiuje filozofię i teologię w Seminarium Zgromadzenia w Poznaniu. W tym samym czasie studiuje teologię na Katolickim Uniwersytecie Lubelskim, uzyskując stopień magistra teologii. Święcenia kapłańskie otrzymuje w 1976 roku. Przełożeni skierowują go do pracy duszpasterskiej w parafii św. Józefa w Starogardzie Szczecińskim, gdzie pracuje do chwili wyjazdu do Brazylii.

***

Ks. Kazimierz Przegendza urodził się 17 stycznia 1951 roku w Mysłowicach, gdzie uczęszczał do szkoły podstawowej. Liceum ogólnokształcące kończy w Krakowie. Do nowicjatu Towarzystwa wstępuje w 1970 roku. Po złożeniu pierwszych ślubów zakonnych odbywa studia filozoficzne i teologiczne w Seminarium Towarzystwa w Poznaniu, specjalizując się zarazem na Katolickim Uniwersytecie Lubelskim, gdzie w 1975 roku otrzymuje tytuł magistra teologii. W tym roku otrzymuje również święcenia kapłańskie w katedrze poznańskiej. Po święceniach pracuje w parafii Serca Jezusowego w Szczecinie, pomagając się przede wszystkim duszpasterstwem wśród młodzieży i dzieci. Pracuje tam aż do chwili wyjazdu do Brazylii.

Nowoprzybyłym Księżom Chrystusowcom życzymy owocnej pracy na Ziemi Świętej Południa.

Jubileusz 110-tej rocznicy urodzin

ŚP. JAKÓBA I JULIANNY BUKOWSKICH

Jakób był synem Michała i Franciszki Bukowskich. Julianna — córka Stanisława i Tekli Gruzelewicz. Urodzeni w Polsce, oboje w 1869 roku. Przybyli do Brazylii w 1890 roku, do Rio Grande do Sul. W 1920 roku przenieśli się do Parany, osiedlając się w Rio Claro do Sul, gdzie dokończyli swojej pielgrzymki ziemskiej. Tam zmarli i zostali pochowani na miejscowym cmentarzu. Ona w 1942 roku. On w 1949 roku.

Małżeństwo to wychowało ośmioro dzieci, z których jeszcze troje jest żyjących: Franciszek, Maria i Jan. Reszta już przeniosła się do wieczności. Zmarli: Konstancja, Władysław, Antoni, Kazimierz i Stanisław. Zmarli byli gorliwymi katolikami i patriotami, co też wszczepili w swe przyszłe pokolenie, które już dochodzi do piątego. 3 wnuczki są w zgromadzeniu Sióstr św. Wincentego a Paulo.

Byli gorliwymi Czytelnikami "Ludu", od samego założenia aż do zawieszenia, podczas nacjonalizacji.

Cześć Ich pamięci!

Rodzina.

Kolekcjoner znaczków z Polski

P. Stanisław Grala, za pośrednictwem swego przyjaciela z São Paulo, skierował prośbę do Redakcji "Ludu" w poszukiwaniu Rodaka z Kurytyby czy z Parany, z którym mógłby nawiązać korespondencję, celem wzajemnej wymiany znaczków. P. Stanisław Grala bowiem jest zapalonym filatelistą i pragnąłby powiększyć swą kolekcję znaczków z Brazylii wzamian za nadsyłanie pięknych znaczków z Polski. Osoby zainteresowane taką wymianą niech piszą pod adresem:

Stanisław Grala
Ul. Arciszewskiego nr 13
67-100 Nowa Sól — Polska.

UWAGA! — Wszelką korespondencję: listy, czeki, Ordem de Pagamento, prosimy adresować i przekazywać na: GRÁFICA VICENTINA LTDA. - Cx. P. 9888 - Curitiba - PR.

LUD

Alameda Cabral, 846
Caixa Postal, 988
Telefone: 22-1057
80.000 — Curitiba
Paraná — Brasil

ÓRGÃO DE PROPRIEDADE DA CONGREGAÇÃO DA MISSÃO E EDITADO PELA GRÁFICA VICENTINA LTDA

Diretor Responsável:
Pe. José Orlovski

Diretor Superintendente:
Pe. João Novak

Colaboradores:
Pe. Ladislau Biernaski
Pe. José Zając
Pe. Ladislau Serzysko

Expediente: LUD
Registrado no Cartório de Títulos e Documentos do 1.º Ofício de Curitiba:
Livro "B" N.º 126 de 9-12-1946.
Averbado sob n.º 62.090 de 22-8-1962.
Registro no Instituto Nacional de Propriedade Industrial Protocolo 12.074 de 29-4-1974.

Os artigos assinados são de inteira responsabilidade de seus autores.
A redação reserva-se o direito de publicar ou não as colaborações e artigos recebidos.

GODZINY PRZYJĘĆ:
Od poniedziałku do piątku: od 7,30 do 12,00 i od 13,30 do 18,00.
W soboty: od 8,00 do 10,30.

PRENUMERATA "LUDU" NA ROK 1979
Początą zwykłą:

W Brazylii	Cr$ 200,00
W krajach północno i połudn.-amerykańskich	28 dolarów
W Europie, Azji i Oceanii	35 dolarów
Cena egzemplarza	Cr$ 5,00

PRZEDSTAWICIELE "LUDU" ZA GRANICĄ
W USA: Rev. Wojciech Sojka. St. John Kanty Prep. ERIE - PA - 16501.

MIKOŁAJ KISIEL-KIŚLAŃSKI

KARAIBY 78

Na okres od 8 października 1978 roku do 5 maja 197[illegible] ku została zaprojektowana wyprawa pod nazwą "Kara[illegible] 78". Wyprawa ta została zorganizowana przez Związek S[illegible]dentów Polskich, (Zarząd Krakowski), Biuro Podróży [illegible]rystyki "Almatur", Krakowski Yacht Club, oraz Akademi[illegible] Klub Podwodny, ("Krab"). Przy współudziale i pomocy [illegible]szych uczelni Krakowa, oraz dyrekcji wielu przedsiębior[illegible] instytucji projekt ten doszedł do skutku. Pod kierownictw[illegible] Andrzeja Aleksandrzaka, dwóch zastępców do spraw [illegible]skich i do spraw nurkowych — Jerzego Pawełczyka i Ry[illegible]da Jaśniewskiego, oraz kapitana Bogdana Dacko, z [illegible] składającą się z 36 osób obojga płci, wyprawa ta rozpoc[illegible] się pod koniec ubiegłego roku. Uczestnicy — to młodzi [illegible]denci, oraz pracownicy Yacht Club'u i Klubu "Krab", [illegible]mujący się wysokimi kwalifikacjami żeglarskimi i nurk[illegible]mi. Patronat nad tym przedsięwzięciem objęło Kole[illegible] Wyższych Uczelni Krakowa. Wyprawa zorganizowana zo[illegible] w oparciu się o słynny z wokółziemskiego rejsu jacht "[illegible] Morza", duży szkuner gaflowy o powierzchni żagli 300 [illegible]trów kwadratowych. Trasa wyprawy, która przebiega p[illegible] północno-zachodnie wybrzeża Afryki i akwen Morza Kara[illegible]kiego, została podzielona na trzy etapy.

W etapie 1-szym, około 50-dniowym, "Zew Morza" p[illegible]nął szlakiem: Szczecin — Kanał Kiloński — Amsterdam [illegible] Plymouth — Kadyks — Wyspy Kanaryjskie — Casablan[illegible] Etap 2-gi, najdłuższy — łącznie około 110 dni, w którym p[illegible] widziano największą ilość nurkowań, to odcinek: Casabla[illegible] — Barbados — Martynika — Małe Antyle — Caracas [illegible] Kuba (Hawana). Końcowy 3-ci etap, (łącznie około 55 [illegible] obejmuje trasę: Hawana — Wyspy Bahama — Miami [illegible] Savannah — Plymouth — Kanał Kiloński — Szczecin. [illegible] zakończeniu każdego z etapów odbywa się częściowa wy[illegible] na załogi drogą lotniczą.

Uczestnicy wyprawy w czasie jej trwania przeprowa[illegible]ją szereg prac naukowo-badawczych. Program na[illegible] "Karaibów" objęty został patronatem Instytutu Biologi [illegible]dowiskowej Uniwersytetu Jagiellońskiego. Badania te [illegible] się pomiarów zanieczyszczenia morza, a także innych m[illegible] jakie zaszły w środowisku morskim pod wpływem pe[illegible] człowieka. Program przewiduje również sporządzenie [illegible]kumentacji fotograficznej, a szczególnie zwrócenie uwa[illegible] filmy i przeźrocza podwodne. Uczestnicy zbierają okaz[illegible]ry i fauny mórz tropikalnych. Eksponaty przekazan[illegible]taną do szkół i muzeów. Obok zdjęć związanych z re[illegible] programu naukowego załoga "Zewu Morza" doskonali [illegible] sztuce żeglowania, oraz w pracy płetwo-nurków.

Wystarczy zaznaczyć, że "Zew Morza" przecina sł[illegible] Trójkąt Bermudzki. Konieczna tam jest również [illegible]ność żeglowania w przesmykach morskich, na wodach [illegible]wowych i wśród raf koralowych. Główny nacisk poło[illegible] na naukę astronawigacji, radionawigacji i nawigacji [illegible]teorologicznej. W obrębie Małych Antyli odbywają się [illegible] miesięczne nurkowania połączone ze szkoleniem. Przy[illegible]dzają oni również eksperymenty tyczące się wpływu [illegible] kości zanurzenia i czasu pobytu nurka pod wodą [illegible] sprawność. Przejrzystość wody pozwala na nakręcenie [illegible] regu filmów szkoleniowych, a także na wykonanie dok[illegible]tacji fotograficznej niespotykanych w naszych warun[illegible] klimatycznych okazów flory i fauny subtropikalnej. [illegible] wywoływaniu filmów na miejscu akcji można na bieżą[illegible]rygować błędy techniczne. Ekipa filmowa wyprawy [illegible]sażona jest w aparaty "Nikonos", oraz kamery "Bel[illegible] lampami błyskowymi do zdjęć na dużych głębokościach.

W celu zmniejszenia do minimum ryzyka spotykan[illegible] ze szkodliwymi, a nawet zabójczymi okazami świata [illegible]nego i zwierzęcego zorganizowano dla uczestników w[illegible] szkolenie, połączone z przeźroczami przedstawiającymi [illegible] bezpieczne dla człowieka organizmy zamieszkujące wo[illegible] pikalne. Niebezpieczne mogą być nie tylko organizmy [illegible]wite, mogą to być również żarłoczne rekiny, lub bara[illegible] albo też organizmy rażące prądem elektrycznym. Dla [illegible]ny przed dużymi drapieżnikami wyprawa posiada cały [illegible]senał broni podwodnej: kusze pneumatyczne i gumowe [illegible]puny, oraz noże nurkowe. Przed trucizną innych orga[illegible] ochronić może tylko przezorność!

Żeglarsko-nurkowe plany wyprawy połączone [illegible] również z bogatym programem turystycznym. Przede [illegible]stkim w związku z 200-ną rocznicą śmierci generała Ka[illegible]rza Pułaskiego wyprawa zawinęła do Savannah, gdzie [illegible] złożony wieniec pod pomnikiem bohatera. Ekipa [illegible] nakręciła również kilka filmów obrazujących obyczaje [illegible]plarskiej ludności Antyli. Członkowie wyprawy nawi[illegible] poza tym kontakty z ośrodkami polonijnymi na trasie [illegible] okazji przedstawiają dorobek krakowskiego środowiska [illegible]demickiego. Wyprawa "Karaiby '78" zbiega się z Jubi[illegible] 25-lecia klubów biorących udział w tym przedsięwzięciu [illegible]glarze i nurkowie traktują wyprawę jako próbę swoich [illegible]liwości, a także jako podsumowanie dorobku piętna[illegible]niej działalności. Liczą oni na to, że wielki rejs "Zew [illegible]rza" przyciągnie w szeregi klubów nowych entuzjastów [illegible]glarstwa i nurkowania. My z kolei życzymy młodym [illegible]rzom powodzenia z tej tak trudnej i odpowiedzialnej [illegible]

ALEKSANDER POREMBIŃSKI

Spowiedź narkomana

2)

Dziś wiem, że raczej się myliłem w tej ocenie. To jednak przeważnie są ludzie praktyczni — są przecież mimo wszystko, zbuntowani czy nie, ale są ludźmi kultury zachodniej i dziećmi drugiej połowy dwudziestego wieku. Czyż mogą myśleć innymi kategoriami niż myśli cały ten świat? Sprawę wyjaśnił mi mój francuski kolega po piórze, Dominik Auber, któremu udało się od wędrującego w wyżej opisany sposób hippisa francuskiego, rodaka, wydobyć jasno określony cel tych wędrówek "na Wschód".

„Po Światło" — mówiła mi tajemniczo holenderska hippy-girl. A francuski student prawa uniwersytetu w Nanterre, R. Bastien, jasno i bez ogródek, z brutalną szczerością, wytłumaczył Dominikowi Auber co to jest to "Światło". Cel wędrówek jest czysto handlowy. Szuka się źródeł najtańszego nabycia poszukiwanego towaru. Ale posłuchajmy spowiedzi Bastien'a w opracowaniu Aubera. Nie dodam już ani słowa własnego. Tłumaczę wiernie:

"Jestem jednym ze szczęśliwców, którzy przeżyli Katmandu. Moje pierwsze zetknięcie się z marihuaną (w Brazylii nazywają to "maconha) albo poetycznie "erva maldita" — "przeklęta roślina") nastąpiło w czasie studiów uniwersyteckich, w Nanterre. Moi rodzice rozwiedli się i pożenili z nowymi współmałżonkami. Czułem się jakbym nie miał prawdziwego domu. W wieku lat 18 zamieszkałem samotnie. Pracowałem jako stróż nocny, żeby móc z czegoś żyć.

Pewnego dnia jeden z kolegów zaprowadził mnie na prywatną zabawę ,na której palili marihuanę. Byliśmy zbuntowani przeciw całemu społeczeństwu. Papieros z narkotyku przechodził z rąk do rąk i to ciepło ludzkie, ta wspólnota — to było wrażenie, jakiego nie zażywałem od czasów dzieciństwa. Nie chcę się usprawiedliwiać, lecz na każde 10 młodych z tej grupy ośmiu było dziećmi małżeństw rozwiedzionych.

Wpadłem w pułapkę nie zdając sobie z tego sprawy. Kiedy narkotyk począł działać — wyobraźnia malowała mi przyszłość cudowną. Np. wchodziłem na krzesło i broniłem sprawy z nadzwyczajną elokwencją, przed wyimaginowanym sądem i publicznością. Bractwo biło mi brawa, czułem upojenie sukcesem. ..Myśleliśmy, że przez marihuanę możemy uwolnić się od tego świata zimnego i mechanicznego. Co za żart! Dziś wiem, że nie istnieje na świecie nikt mniej wolny niż narkoman.

Pewnego wieczoru Laurent, jeden z naszej grupy, powiedział: "W Nepalu sprzedają papierosy z marihuany tak samo, jak tu sprzedają zwyczajne papierosy z tytoniu, jawnie i tanio". I zawsze w czasie naszych seansów palenia powtarzał bez przerwy swoje pienia na cześć Katmandu: "Niedługo tam będziemy!"

Ten daleki kraj stał się dla mnie jakąś straszliwą obsesją.

Lecz kiedy zaczęliśmy na serio planować podróż do Nepalu Laurent począł się wykręcać. A to studia, a to brak pieniędzy, a to narzeczona. Zrozumiałem, że on tylko marzy o tej podróży jedynie wtedy, gdy znajduje się pod działaniem narkotyku. Więc postanowiłem iść tam samotnie.

Uciułałem 1.000 franków w czasie sześciu miesięcy. Słyszałem że w Nepalu można żyć za trzy franki dziennie, obliczyłem więc, że starczy mi pieniędzy na cały rok. Rodzicom powiedziałem, że zdobyłem stypendium na studia w Indiach. Wyruszyłem w czerwca 1968 roku.

W Stambule zanurzyłem się w smrodliwe głębiny świata narkotyków. Spotkałem tam grupę młodzieży: Amerykanie, Anglicy i Niemcy — prawie wszyscy już narkomani — anfetamina, morfina, heroina. Pieniądze, jakie mieli, były zarobione przez ich dziewczyny prostytucją. Widziałem, jak jedną dziewczynę sprzedali za 10 gramów heroiny.

Ale nawet ten obraz upadku moralnego mnie nie zniechęcił. Uważałem, że to, co spotyka tych nędzarzy, mnie nie może się przydarzyć. Miałem tyle zaufania w siebie, byłem przekonany, że nie posunę się nigdy dalej poza marihuanę! I właśnie ta zarozumiałość wykończyła mnie.

(c. d. n.)

Chmiel zagraniczny — Garnki i patelnie z Polski — Nasiona polskie i cebuli na rok 1979 — Garnki emaliowane — Churrasqueiras — Świdry i aparaty z Polski — Maszyny do cięcia włosów ręczne i elektryczne i artykuły fryzjerskie — Maszyny do mięsa 8, 10, 22, 32 i części — Aparaty do lutowania ręczne i elektryczne — Żyletki zagraniczne — Obcęgi budowlane — Pompy wodne i elektryczne — Konewki do polewania — Drut kolczasty — Maszyny do makaronu — Litry termiczne — 100 cygar Cr$ 120,00 — Zapalniczki od Cr$ 14,00 — Karty do gry od Cr$ 12,00 i plastykowe. Naprawa aparatów do golenia — Tytoń krajany - 60 gatunków — Karty wróżbiarskie — Culas — Bombas para chimarrão — Kamienie do ostrzenia - 40 gatunków — Nawozy — Artykuły owadobójcze — Wagi z tacerami i stalowymi piórami. — Pompy do natryskiwania warzyw — Liquinhos reguladores — Artykuły rzeźnickie — Lampki — Bateryjki — Naprawa — Ostrzenie — Korki zagraniczne — Bracatinga.

A LIBERTY
FLORECKI
Kurytyba — Saldanha Marinho, 148

RZECZY CIEKAWE I PRAWDZIWE

LEPSZE ZBIORY DZIĘKI METEOROLOGII

Meteorologowie z 40 krajów, uczestniczący w konferencji w Genewie, stwierdzili, że dokładniejsze prognozy pogody mogą przyczynić się do zwiększenia produkcji rolnej. Dzięki analizom wilgotności gleby w r. 1976, amerykańscy specjaliści ostrzegli farmerów, że w r. 1977 wilgotność gleby na wiosnę będzie mała i w związku z tym należy wcześniej rozpocząć sadzenie kukurydzy. W ubiegłym roku trafnie przewidziano późniejsze nadejście wiosny.

Meteorologowie stwierdzili, że spalanie węgla i ropy naftowej przyczynia/ się do podwyższenia temperatury Ziemi i w rezultacie do większych zbiorów. Chińscy meteorologowie przedstawili analizę zmian klimatu i pogody na przestrzeni 5.000 lat, które potwierdzają cykliczność tych zmian.

CZARNY PREZES FUNDACJI FORDA

Prezesem jednej z największych instytucji charytatywnych, Fundacji Forda, został po raz pierwszy Murzyn, 43-letni Frank Thomas. W latach 1967-77 Thomas pracował w innej instytucji charytatywnej i dał się poznać jako dobry organizator. W roku 1977 wszedł do Zarządu Fundacji Forda, a w roku bieżącym został jej prezesem, wybrany spośród 300 kandydatów. Zastąpił McGeorge'a Bundy, b. doradcę prezydenta Johnsona do spraw bezpieczeństwa państwa, który był prezesem Fundacji Forda przez 13 lat. Fundacja została utworzona w r. 1936 przez Henry Forda.

W czasie swego istnienia wydała ponad 5 mld dolarów na różne cele charytatywne, pomagając 7.200 instytucjom społecznym i ponad 100.000 osób w USA i 96 krajach świata.

NOWY HORMON

Amerykańsko-brytyjski zespół naukowców odkrył nowy hormon, nazwany Parathyroid (PTH), który jest odpowiedzialny za regulowanie poziomu wapnia w organiźmie ludzkim. Jego nadczynność doprowadza do powstania m. in. kamieni nerkowych a niedoczynność — chorobliwą kruchość i łamliwość kości. Odkrycie hormonu pozwoli na dalsze badania nad sposobami regulacji jego działania i tym samym na zwalczanie chorób, spowodowanych niedoborem czy nadmiarem wapnia w organiźmie.

DŁUGOWIECZNI NA ISLANDII

Według danych ONZ najdłuższą średnią życia mają mieszkańcy Islandii. Dla kobiet wynosi ona 79 lat; dla mężczyzn — 73. Dla większości Afrykańczyków średnia ta wynosi 50 lat, a w 21 krajach Afryki — tylko 20 lat. Kobiety Europy północnej, Japonii i USA żyją przeciętnie 75 lat; mężczyźni zaś ok. 70 lat. Badania ruchu ludności wykazały, że w roku 1974 w krajach wysoko uprzemysłowionych mieszkało 9,5 miliona imigrantów z krajów ubogich. Ameryka Południowa przestała być celem emigrantów; mieszkańcy tego kontynentu sami emigrują do innych państw głównie do USA.

LUDNOŚĆ ŻYDOWSKA W ŚWIECIE

Jak wynika z danych opublikowanych w publikacji American Jewish Year-book, ludność pochodzenia żydowskiego na całym świecie wzrosła w 1977 roku o 115 tysięcy, sięgając 14.259.525. Znaczna większość Żydów zamieszkuje w USA — 5.775.395, natomiast ludność Izraela liczy 3.059.000.

Almanach żydowski jest wydawany przez American Jewish Committee oraz Jewish Publication Society of American. Według najnowszej edycji ,według publikacji największe skupisko ludności żydowskiej w USA istnieje w rejonie nowojorskiej metropolii — 1.998.000 osób. Poza tym rejonem największe skupiska Żydów notowane są w następujących miastach amerykańskich: Los Angeles — 455 tys., Filadelfia — 350 tys., Chicago — 253 tys.; Miami — 225 tys.; Boston — 170 tys., Waszyngton — 92 tys.

Poza USA największa liczba ludności żydowskiej notowana jest w Związku Sowieckim — 2.678.000, Francji — 650.000, Wielkiej Brytanii — 410.000, Kanadzie — 305.000, oraz Argentynie — 300.000. 47 procent ogółu ludności żydowskiej na całym świecie zamieszkuje Północną, Centralną i Południową Amerykę, 29 procent mieszka w Europie, 22 procent w Azji, 1,5 procent w Afryce, 0,5 procent w Australii i Nowej Zelandii.

PREHISTORYCZNY "CMENTARZ WIELORYBÓW"

W Cieśninie Bassa, między Australią a Tasmanią, nurkowie odkryli prehistoryczny "cmentarz wielorybów". Jak informują nurkowie, na przestrzeni 65 hektarów na dnie morskim rozrzucone są setki kości tych ssaków morskich.

Noel Kemp, kierownik geologicznego oddziału muzeum w Hobart (Tasmania), badając kości wydobyte z morza, jest zdania, że zwierzęta te żyły około 20 mln lat temu. W ocenie naukowców "najważniejszym i emocjonalnym" faktem tego znaleziska jest możliwość zbadania rozwoju wielorybów, o czym nauka ma dotychczas skromne wiadomości.

Wiadomości Sportowe

◈ **Nowy rekord wytrzymałości** sędziowania w piłce ręcznej ustanowili dwaj sędziowie francuscy: 50-letni Mauroce Calmels i 42-letni Jean-Claude Messon. Podczas turnieju w Montgeron sędziowali bez przestanku od godz. 2 po południu do 1 w nocy.

◈ **W pucharze polskim** cztery drużyny zaawansowały do gier półfinałowych: Zagłębie Lubin (zwyciężyło m. in. Legię i Górnika), Wisła Kraków, Szombierki Bytom oraz Arka Gdynia. Rewelacją jest Zagłębie Lubin.

◈ **Chiny przyjęte zostały** na członka Igrzysk Olimpijskich, stąd wezmą udział w Olimpiadzie w Moskwie. Również w tych igrzyskach uczestniczyć będzie Formoza wbrew ostrych reklamacji Pekinu.

◈ **Atlético mineiro**, który przegrał wysoko z Flamengo (1x4), uzyskał mecz rewanżowy wyznaczony na 26 kwietnia br. W meczu tym wystąpi po długiej nieobecności dawny świetny napastnik Reinaldo.

◈ **Wielki sukces** odniósł polski tenisista Wojtek Fibach, wygrywając turniej Grand-Prix w Stuttgarcie (RFN) zarówno w grze pojedyńczej jak i podwójnej. W finale zwyciężył on znanego tenisistę argentyńskiego — Villasa.

◈ **W pucharze mistrzów Europy** niemiecka drużyna Colonia zremisowała z angielskim klubem Nottingham 3x3, w Pucharze Europy w meczu półfinałowym Austria z Wiednia zremisowała z mistrzem szwedzkim Malmoe 0x0, zaś Hertha z Berlina przegrała z Czerwoną Gwiazdą z Jugosławii 0x1.

◈ **Po olimpiadzie zimowej w Lake City (USA)** w zimie 1980-81 będzie rozegrana pierwsza edycja Pucharu Świata w skokach narciarskich. Dotąd istniały trofea dla narciarzy alpejskich, biegaczów i biegaczek.

◈ **W pucharze Libertadores da América** bierze udział 20 mistrzów i wicemistrzów różnych państw podzielonych na 5 grup — po 4 drużyny. I tak w I grupie znajdują się: Deportivo Cali, Indepediente, Millionarios i Quilmes; w drugiej grupie: Bolivar, Olimpia, Sol de America i Wilsterman; w trzeciej grupie: Guarani, Palmeiras, Universitario i Alianza; w czwartej grupie: Palestino, O Higgins, Galicia i Portuguesa; w piątej grupie: Peñarol, Nacional (Montevideo), Nacional (Quito) i Técnico Universitário. Dotąd mistrzami swych grup zostali: Peñarol, Guarani, Palestino, Bollvar i Indepediente.

◈ **Bokserzy polscy** odbędą w maju mecz pięciarski z reprezentacją Niemiec Zachodnich, podczas mistrzostw Europy które odbędą się w Kolonii. Najlepszymi pięściarzami polskimi są: Henryk Średnicki, Władysław Pilecki, Adam Piwowarski i Grzegorz Skrzecz.

CZY PLANUJESZ W TYM ROKU WYJAZD NA

WAKACJE DO POLSKI?

JAKIE UPOMINKI WYSYŁASZ LUB ZABIERASZ DLA KREWNYCH I BLISKICH W POLSCE

TYLKO Pekao DORADZI NAJLEPIEJ

PEKAO pomoże Ci wybrać odpowiedni prezent
PEKAO dostarczy go na każdy adres w Polsce
PEKAO załatwi to szybko, fachowo i tanio
PEKAO zaoszczędzi Ci wiele czasu, trudu i kłopotu

bo

PEKAO wysyła paczki do Polski już ponad 30 lat
PEKAO dysponuje największym wyborem towarów
PEKAO oferuje tylko najbardziej atrakcyjne towary
PEKAO gwarantuje jakości towaru i termin dostawy

Informacji udzielają i zamówienia przyjmują autoryzowani dealerzy oraz

PEKAO TRADING CORPORATION
225 PARK AVE. SOUTH NEW YORK, N. Y. 10003

EMPRÊSA LAPEANA LTDA.
TRANSPORTES COLETIVOS

AGÊNCIAS: Guaratuba — São Mateus do Sul — Lapa
AGÊNCIA-SEDE: Estação Rodo-ferroviária, Box 49 e 50 — Fone: 22-0684
ESCRITÓRIO: Avenida Silva Jardim, 465 — Fone: 24-5574
ENCOMENDAS: Avenida 7 de Setembro, 2.143 — Fone: 23-0201
Agência Estar
MÓWI SIĘ PO POLSKU
OFICINAS: Avenida Silva Jardim, 465 — Fone: 22-8004
CURITIBA PARANÁ

3 NIEDZIELA PO WIELKANOCY

(Ewangelia według św. Łukasza 24, 35-48)

Oni zaś opowiadali o tym, co im się przydarzyło podczas podróży, i jak Go rozpoznali w czasie łamania chleba. I kiedy jeszcze to mówili, oto stanął pośrodku nich Jezus i powiedział: Pokój wam! A oni przerazili się i byli przekonani, że widzą ducha. Powiedział im tedy: Czemuż jesteście tak przerażeni i różne domysły cisną się wam do serca? Popatrzcie na moje ręce i nogi! To Ja jestem! Dotykajcie i przyglądajcie się! Przecież duch nie ma ciała ani kości, a Ja je mam. To powiedziawszy, pokazał im ręce i nogi. Gdy zaś oni nadal niedowierzali i dziwili się pełni radości, powiedział im: Czy macie tu coś do zjedzenia? Podali Mu tedy kawałek pieczonej ryby, a On wziąwszy, jadł na ich oczach. A potem rzekł do nich: Oto słowa, które powiedziałem do was, kiedy jeszcze byłem z wami: Musi się wypełnić wszystko, co jest napisane o Mnie w Prawie Mojżeszowym, u Proroków i w Psalmach. Wtedy też oświecił ich umysły tak, aby mogli zrozumieć Pisma. I powiedział im: Tak jest napisane i dlatego Mesjasz musi cierpieć i zmartwychwstać dnia trzeciego. W Jego imię trzeba też głosić wszystkim ludom ,rozpoczynając od Jerozolimy, pokutę i odpuszczenie grzechów. Wy zaś macie świadczyć o tym wszystkim.

+

"A myśmy się spodziewali" (Łk. 24, 21)

Któż z nas nie zna opowieści o uczniach z Emaus? To historia naszego życia. Ileż to razy, w chwilach przygnębienia: "jesteście smutni" (Łk. 24, 17), czy w czasie choroby: "nie mam nikogo" (J. 57), czy też w chwili cierpienia wewnętrznego: "zewnątrz walki, a wewnątrz obawy" (2 Kor. 7,5), upadamy na duchu.

Nikt nam nie rozwiąże problemów duszy poza Chrystusem: "I rzekłem twoim uczniom, aby go uzdrowili, ale nie mogli" (Mk. 9,17). Nikt nas nie uzdrowi z choroby duszy jeno Chrystus. A my tak często, uciekamy się do zabobonów, idziemy do znachorów, a nawet do spirytystów. "O plemię niewierne, jak długo was cierpieć będę" (Mk. 9, 18). I dlatego, kiedy nam będzie ciężko w życiu, kiedy czuć się będziemy opuszczeni, "smutna jest dusza moja" (Mk. 14, 34), kiedy spotka nas niewdzięczność od najbliższych, "i będą nieprzyjaciółmi człowieka domownicy jego" (Mt. 10,36) — idźmy do Jezusa.

W powodzi zajęć i kłopotów, w wirze codziennego życia, idźmy do najbliższego kościółka, kiedy nikogo w nim nie będzie, bo "Nauczyciel przyszedł i wzywa cię" (Jan 11,28).

Otwórzmy swe serce przed tabernakulum, gdzie ukryty jest Pan Zastępów, a usłyszymy odpowiedź na nasze problemy: "Potrzeba było, abym ja cierpiał i tak wszedł do chwały swojej, a przecież uczeń nie jest nad mistrza" (Łk. 24, 26).

A tak, wrócimy do swego codziennego życia podniesieni na duchu i ziszczą się na nas słowa Ewangelii. "I mówili między sobą: Czyż serce nasze nie pałało w nas, gdy mówił w drodze i Pisma nam objaśniał". (Łk. 24,32).

Ks. W.

KUL ZBIERA RELACJE O PAPIEŻU JANIE PAWLE II

Katolicki Uniwersytet Lubelski — za zgodą Jego Eminencji Księdza Prymasa Polski — zwraca się z serdecznym apelem do Polaków w Kraju i za granicą o spisywanie możliwie szczegółowych relacji o przeżyciach i nadziejach związanych z wyborem Papieża Jana Pawła II. Zwłaszcza chodzi o reakcje własne i zaobserwowane u innych na wiadomość o wyborze i przy uczestniczeniu — osobistym czy za pośrednictwem telewizji lub radia — w ceremonii inauguracji pontyfikatu. Ze względu na konieczność zachowania wszelkich śladów wielkich przeżyć całego narodu, prosimy o nadsyłanie relacji, listów i wszelkiego rodzaju świadectw na adres 20-023 Lublin, ul. Chopina 27, z podawaniem — jeśli to tylko możliwe — podstawowych danych osobistych — o autorach relacji, listów itp.

ZE ŚWIATA KATOLICKIEGO

75-LECIE PRACY KSIĘŻY MISJONARZY W PARAFII ALTO PARAGUAÇU

Historia kościoła św. Stanisława w Alto Paraguaçu związana jest z Księżmi Misjonarzami św. Wincentego a Paulo. Podwaliny pod parafię kładł ks. Cezary Wyszyński. Powstała ona 31 grudnia 1901 roku, pracował on tamże półtora roku, po nim objął parafię ks. Jan Wołyncewicz. Dnia 15 stycznia 1904 roku parafię w Alto Paraguaçu obejmuuje Zgromadzenie Księży Misjonarzy, które deleguje na proboszcza ks. Tomasza Sołtysika a na wikarego ks. Hugona Dyllę.

W 1908 roku, dnia 18 listopada proboszczem zostaje ks. Jan Kominek i przez 20 lat pracuje z poświęceniem, nie tylko dla rodaków ale dla wszystkich; zapuścił się nawet do dzikich Botokudów, których ochrzcił w liczbie 98 w 1923 roku. Pracował i społecznie; zkolonizował Polakami municypium Itaiópolis, wybudował piękny wielki kościół. Zapisał się złotymi zgłoskami w historii parafii i do dziś żyje w pamięci wiernych. U boku miał dzielnego pomocnika ks. Jana Olszówkę.

Obok tych dwóch wybitnych kapłanów, przez parafię przewinęło się wielu księży, którzy zapisali się dobrze nie tylko na polu gorliwości duszpasterskiej ale i pracy w duchu polonijnym. Nie sposób o wszystkich pisać, wymienimy jeno niektórych: Przez kilka lat pracował tu ks. Alojzy Orszulik. On to, gdziekolwiek pracował, szerzył kulturę polską przez śpiew, formował chóry i zespoły teatralne. Tak też było i w Alto Paraguaçu. Obok niego pracował ks. Bronisław Niemkiewicz, wielki społecznik i kaznodzieja z łaski Bożej. On to za swego pobytu przeorał pługiem gorliwości wielką naonczas parafię, urządzając wielkopostne czy adwentowe rekolekcje w języku polskim. Krótko przebywał ks. Czesław Dukiel, ale zorganizował harcerzy i młodzież w duchu polskim. Ożywiał organizacje religijne ks. Bronisław Bauer, który ma dar prowadzenia organizacji.

Obecny pełen gorliwości ksiądz proboszcz Jan Kułaga, przybyły z Polski, z całym pietyzmem pracuje po linii poprzedników, by nie tylko 75-lecie przybycia księży Misjonarzy do parafii św. Stanisława, ale 900-lecie śmierci męczeńskiej Patrona tutejszej parafii wypadło jak najwspanialej.

Ks. Władysław Serzysko

(Biuletyn Polskiej Misji Katolickiej w Brazylii)

EPISKOPAT POLSKI

Episkopat Polski liczy w czwili obecnej 74 osoby. W skład jego wchodzi 1 kardynał, 3 arcybiskupów metropolitów, 16 biskupów rezydencyjnych i 55 biskupów pomocniczych, z których bp Władysław Rubin i bp Szczepan Wesoły pełnią posługę arcypasterską wśród Rodaków żyjących na obczyźnie.

Vibradores — Máquinas de tricot — Mitsubishi — Metros de importação — Trenas — até 50 metros — Alicates Crescente — Rádios portáteis — Aparelhos fotográficos — Semente de cebola - 1979 - da Califórnia — Artigos para açougue — Afiação — Linha completa para barbeiros e de importação — Sementes de flores e verduras de importação — Máquina elétrica Facit - 1.600 — 100 charutos - Cr$ 120,00 — Isqueiros desde Cr$ 20,00 — Baralhos desde Cr$ 10,00 e plásticos — Máquinas de corte de frios - Inox. — Balanças — Perfumaria — Rapé — Tamancos — Eletricidade — Secadores de cabelo — Furadeiras Elétricas — Diamantes — Artigos de pesca — Máquinas para corte de cabelo - manuais e elétricas — Máquinas para corte de grama com recolhedor — Tampadores de chapinha e rolhas — Brocas desde meio milímetro para ourivês — Serras tico-tico e limas de importação — Centenas de artigos de utilidade e para presentes — Bombas para regar plantas.

A LIBERTY

FLORECKI

Saldanha Marinho, 148 — Curitiba

ATENDE-SE PEDIDOS PARA DESPACHOS!

SERIEDADE E RAPIDEZ!

40-LECIE SEKCJI POLSKIEJ RADIA WATYKAŃSKIEGO

W związku z obchodzonym niedawno 40-leciem istnienia Sekcji Polskiej Radia Watykańskiego, krajowy miesięcznik katolicki "W Drodze" zamieścił jubileuszowy artykuł. Rozgłośnia Watykńska od początku swej działalności tj. od 12 lutego 1931 r. pozostawała pod opieką generała jezuitów o. Włodzimierza Ledóchowskiego.

Pierwsza audycja polska została nadana 24 listopada 1938 roku. Od tego czasu nadano już przeszło 30 tys. audycji w języku polskim, który jest jednym z 41 języków w jakich przemawia do świata Radio Watykańskie. Kolejnymi dyrektorami Sekcji Polskiej byli oo. jezuici: Lason, Warszawski, Chechelski i Rostworowski. Obecnie od dłuższego czasu Sekcją Polską kieruje o. Stefan Filipowicz. Audycje w języku polskim nadawane są trzy razy dziennie po 15 minut. O. Filipowiczowi pomagają bezpośrednio w pracy jezuita o. Florian Pełka, s. Marta Ryk, urszulanka i ks. Adam Włoch, sercanin. W realizacji programów biorą udział polscy jezuici m. in. ks. dr Jerzy Mirewicz i o. Józef Cudziński z Londynu.

Pamiętne audycje czasów wojny, nadawane przez Polską Sekcję, rozpoczął kardynał August Hlond 28 września 1939 roku.

"Entre Amigos" — uma revista antiga com uma dinâmica nova

AGORA COM 48 PÁGINAS - MENSAL - FORMATO MAIOR E CAPA COLORIDA

PARA RECEBÊ-LA BASTA ESCREVER PARA:

GRÁFICA VICENTINA LTDA.
ALAMEDA CABRAL, 846
CAIXA POSTAL, 988
80.000 CURITIBA — PARANÁ

ASSINATURA PARA 1979 — APENAS Cr$ 120,00

(Remeter Cheque Bancário-pagável em Curitiba, Ordem de Pagamento, Vale Postal ou Valor Declarado à Gráfica Vicentina Ltda.)

ENTRE AMIGOS

Paulo Müller, Filhos & Cia. Ltda.

CREDIÁRIO

Use o seu crédito, comprando na loja de PAULO MÜLLER, FILHO & CIA. LTDA., os seguintes artigos: rádios, televisores, geladeiras, móveis de fórmica, poltronas, sofás-camas, fogões a gás e a lenha, artigos para copa e cozinha, alumínios PANEX, prataria, cristais da CHECOSLOVÁQUIA, ALEMANHA E POLÔNIA, porcelanas, faqueiros de aço inoxidável e de prata, materiais eletro-domésticos e uma imensidade de artigos para presentes com preços especiais, principalmente em porcelanas [illegible]

CRISTAIS IMPORTADOS

NÃO DEIXE PARA OS ÚLTIMOS DIAS.
USE O SEU CRÉDITO EM TEMPO!

Paulo Müller, Filhos & Cia. Ltda.

Rua Dr. Murici, 835 e 843 — Fones: 22-8307 e 23-[illegible]
80.000 — CURITIBA — PARANÁ

WIEŚCI Z POLSKI

WIEŚCI Z POLSKI WIEŚCI Z POLSKI WIEŚCI Z POLSKI WIE

W 40 ROCZNICĘ ZGONU DMOWSKIEGO

Czterdziesta rocznica zgonu Romana Dmowskiego, wielkiego Polaka, męża stanu, który w imieniu Polski razem z Ignacym Paderewskim podpisał Traktat Wersalski, twórcy nowej szkoły polskiej myśli politycznej — była szczególnie uroczyście obchodzona w dniu 2 stycznia 1979 roku.

Po raz pierwszy na niespotykaną dotąd skalę przygotowana została Msza św. za spokój Jego duszy w warszawskiej bazylice archikatedralnej św. Jana w samym dniu rocznicy, 2 stycznia br.

Głębokie kazanie wygłosił ks. biskup Jerzy Modzelewski.

W Kraju — co jest w pełni zrozumiałe, bo idea Romana Dmowskiego najbliższa była sercom i odczuciom najszerszych warstw Narodu — nabożeństwa odbyły się również w wielu innych miastach i parafiach wiejskich.

Na emigracji Msze św. odprawione zostały także we wszystkich niemal wielkich ośrodkach polskich i polonijnych: w Londynie, Nowym Jorku, Chicago, Detroit, Buenos Aires, Brisbane i innych. W Londynie Mszę św. odprawił ks. prałat K. Sołowiej, a uczestniczyli w niej prezes dr T. Bielecki oraz przedstawiciele władz głównych Stronnictwa Narodowego z członkami Centralnego Wydziału Wykonawczego i jego prezesem Antonim Dargasem na czele.

NOWA POŻYCZKA ZACHODU DLA POLSKI

Bank Handlowy w Warszawie otrzyma pożyczkę w wysokości 500 mln dolarów na okres 7 lat. Udzieli jej 12 międzynarodowych banków na sfinansowanie planu rozwoju gospodarczego. Pożyczka ta umożliwi również Polsce — najbardziej zadłużonemu z krajów komunistycznych poza Związkiem Sowieckim — spłacenie części długów zaciągniętych uprzednio za granicą.

Aby otrzymać tę pożyczkę władze polskie wyraziły zgodę na niespotykane dotychczas w państwie komunistycznym ustępstwo — zobowiązały się podać swym wierzycielom globalne dane na temat sytuacji finansowej kraju i jego perspektyw gospodarczych.

Grupa międzynarodowych banków, która przyznała Polsce pożyczkę, wyraziła nadzieję, że będzie to stanowić precedens dla innych krajów bloku wschodniego. Odmawianie wglądu w tego rodzaju informacje utrudniało podejmowane poprzednio próby ściślejszej współpracy gospodarczej między Europą Wschodnią i Zachodnią.

POWODZIE W POLSCE

WARSZAWA — Z końcem marca i początkiem kwietnia br. powodzie w Polsce przybrały katastrofalne rozmiary. Dniem i nocą ludność cywilna, wojsko i straż pożarna walczyły przeciw dalszemu poszerzaniu się powodzi w dolnym biegu Bugu, Warcie i Noteci. Pomimo zwiększonych wysiłków, z końcem ubiegłego tygodnia wezbrane fale rzek zalały 750.000 hektarów pól uprawnych i łąk. 12 tys. gospodarstw rolnych poważnie ucierpiało lub uległo zniszczeniu.

Wylew Bugu na nizinne obszary w okolicy Wyszkowa przybrał tak katastrofalne rozmiary, że mówi się o największej powodzi stulecia. Wody Bugu podniosły się w tych okolicach o dwa metry od stanu alarmowego. Wokół Ostrołęki zwiększono wysokość wałów ochronnych, ale na terenie województwa jest już 40 wsi pod wodą, a ponad 1.500 osób musiano już ewakuować.

"PANI NA PUŁAWACH"

"Pani na Puławach" jest to opowieść o Izabeli z Flemingów Czartoryskiej. Była to jedna z najbardziej wybitnych i znaczących kobiet w dziejach naszego kraju, począwszy od epoki Stanisławowskiej, a kończąc na czasach powstania listopadowego (1746 - 1835). Z postacią Izabeli Czartoryskiej wiąże sie bowiem rodzinnie, personalnie, a także ideowo, ważny obszar polityki polskiej ostatniej ćwierci 18 i początków 19 stulecia oraz okres bujnego życia artystycznego, zwłaszcza literackiego. Księżna, jej burzliwe dzieje życia, jej charakter, jej talenty, inteligencja i kultura oraz szczeropolski ton jej osobowości mają swój osobliwy wyraz w wydarzeniach historii i kultury kraju. Autorką tej zajmującej i pisanej żywo książki o doskonałym wyczuciu kolorytu epoki, jest Gabriela Pauszer-Klonowska, Pani Pauszer-Klonowska jest autorką kilku innych książek biograficznych, które mają w Polsce ogromne zawsze powodzenie; między innymi jest ona autorką pięknej książki o życiu i twórczości Bolesława Prusa. Wydawcą książki jest "Czytelnik".

201 STATEK DLA ARMATORA ZAGRANICZNEGO

Na pochylniach Stoczni Szczecińskiej im. Adolfa Warskiego trwa montaż kilku statków jednocześnie. Jeden z nich m/s "Guatemala" przeznaczony dla armatora zagranicznego, spłynął 24 ub. m. na wodę. Jego terminowe wodowanie — to duży sukces całej załogi stoczni, która ofiarnie odrabia zaległości powstałe na początku bieżącego roku.

M/s "Guatemala" jest nowoczesnym drobnicowcem uniwersalnym, przystosowanym do transportu drobnicy, ładunków spaletyzowanych, zboża, wyrobów hutniczych, owoców, bawełny w belach oraz kontenerów. Nośność statku wynosi 11.500 ton.

Jest to już 201 statek zbudowany w stoczni dla armatora zagranicznego.

WESTERPLATTE PO SZWEDZKU

Ukazała się w języku szwedzkim książka pt. "Vägen till Westerplatte" (Droga do Westerplatte). Autorem jest płk. Bertil Stjernfelt, dyrektor Sekcji Historycznej Szwedzkich Sił Zbrojnych.

Płk Stjernfelt w poszukiwaniu dokumentacji do tego opracowania odwiedził w sierpniu 1976 r. Instytut Polski i Muzeum im. gen. Sikorskiego. Otrzymał wówczas szereg dokumentów i opracowań, które poszerzyły podstawę źródłową jego książki. Pisząc tę pracę korzystał również ze źródeł znajdujących się w Polsce i Niemczech.

Świeżo wydaną książkę przesłał z dedykacją kmdr B. Wrońskiemu, a w zakończeniu listu pisze: "... W końcu pragnę wyrazić Panu i Instytutowi moją osobistą w[illegible] czność za waszą cenną pomoc w mej pr[illegible] Niemniej Pańska książka "Polskie Siły Zb[illegible] ne", tom I część V, wiele mi pomogła".

Dobrze się stało, że tak poważna Ins[illegible] cja naukowa wydała książkę o Westerpl[illegible] i przyjemnie jest że londyński Ins[illegible] otrzymuje takie miłe listy.

ATRAKCYJNE LALKI Z WŁOCŁAWKA

Około 40 nowych wzorów atrakcyjnych lalek wprowadza każdego roku do [illegible] produkcji Spółdzielnia Pracy "1 Maj" [illegible] Włocławku". Zakład ten, będący jednym z największych w kraju producentów zabawek, aż 90 proc. wytworzonych wyrobów prze[illegible] cza na eksport.

Do stałych odbiorców zabawek z W[illegible] cławka należy Austria, Belgia, Czechosłowacja, Holandia, Francja, Irlandia, Norwegia, RFN, Szwajcaria, Szwecja, Wielka Brytania i USA. Dużym powodzeniem cieszą się [illegible] dzie lalki imitujące znane postacie z [illegible] cięcych filmów, książek i bajek: "Bolek i Lolek", "Babcia Tusia z wnuczkami Kisią i [illegible] sią", "Dolly", Buba i Kuba", "Bela i Ba[illegible]" oraz "Gucio i Lucia".

NOMINACJE NOWYCH PROFESORÓW W PRL

Choć Polska Ludowa miała już w [illegible] roku 732 akademickich profesorów [illegible] nych i 1.764 nadzwyczajnych, ich ilość [illegible] kszyła się ostatnio dodatkowo — mimo [illegible] nów i przejść na emeryturę, bo Rada P[illegible] stwa zatwierdziła nominację 43 nowych [illegible] fesorów zwyczajnych i 74 nadzwyczajnych.

Wręczenie dyplomów nastąpiło w B[illegible] derze 17 stycznia. Wśród 117 awansow[illegible] było 15 kobiet. Nominacje te objęły [illegible] cie nie tylko wykładowców na wyższych [illegible] czelniach, ale także naukowców pracując[illegible] w licznych instytucjach Polskiej Ak[illegible] Nauk. Najwięcej ich było w dziale te[illegible] nym, bo aż 28, a następnie w dziale h[illegible] nistycznym (19), przyrodniczym (12) i [illegible] cznym (10). Niemal połowa nowomian[illegible] nych pracuje w Warszawie, Krakowie i [illegible] cławiu.

TADEUSZ DOŁĘGA - MOSTOWICZ

PROFESOR WILCZUR

96)

— Minęło wiele lat — ciągnęła. — Może już ten człowiek nie żyje, może jest gdzieś daleko za granicą. Może się nigdy nie zgłosi. Mówię o tym panu dlatego, że znał pan moją stryjenkę za czasów jej młodości, o ile mi się zdaje. Może pan wie coś o owym panu nazwiskiem Polański... Może pan go znał?

Zrobił krótki, przeczący ruch głową i powiedział:

— Nie znałem. Nie... Nie znałem.

W jego głosie była jakaś nutka okrucieństwa.

— Wobec tego chyba spalę te papiery.

— Niech je pani spali jak najprędzej. Wszystkie papiery należy palić. Łajdactwem jest przechowywanie papierów. Prawda nie daje się przechować! Rozumie to pani? Prawda z biegiem czasu staje się kłamstwem! Obraźliwym kłamstwem, oszczerstwem, potwarzą. Drwiną!...

Przyglądała mu się z zainteresowaniem, on jednak zdawał się tego nie dostrzegać:

— Tylko głupcy i ludzie nieuczciwi przechowują cudze myśli, słowa, cudze uczucia, by delektować się nimi, wtedy gdy już nie mają do tego żadnego prawa, kiedy to jest zwykłą kradzieżą, rabunkiem, dokonanym na kimś bezbronnym. Przecież pani to musi rozumieć.

— Rozumiem to — przyznała Łucja. — Ale to co pan złego mówił o ludziach, zatrzymujących czyjeś listy, nie może się odnosić do mojej stryjenki. Paczka zalakowana była od dawna i stryjenka zapewne nie zaglądała do niej wcale od czasu, gdy znała autora owych listów. Zresztą, nie wiem, czy tam są wyłącznie listy. Paczka może zawierać również jakieś pamiątki...

— To jest zupełnie to samo — przerwał jej gniewnie. — Jakaż różnica? Pamiątki też pochodzą z jakichś uczuć, z jakichś myśli. Z chwili. Z danego momentu. Z danego nastroju.

Łucja udając, że nie dostrzega jego aż nazbyt osobistego stosunku do sprawy zapytała:

— Więc sądzi pan, że raczej powinnam spalić?

— Nie raczej, lecz koniecznie i to jak najprędzej.

— Może i ma pan słuszność — powiedziała obojętnym tonem. — Zastosuję się do pańskiej rady.

Po chwili dodała:

— Miałam początkowo wprawdzie ochotę otworzyć paczkę i zobaczyć, czy wewnątrz nie znajdę bliższych wiadomości o adresacie. Pomyślałam sobie jednak, że może być to niedyskrecja, która kogoś krzywdzi. Tak. Najlepiej będzie to spalić.

Jemioł zaśmiał się ironicznie:

— Gdyby ludzie byli mądrzejsi, paliliby takie rzeczy znacznie wcześniej: jeszcze przed ich wysłaniem. Później już trudno odzyskać listy. A niedyskretni szperacze z czasem je odszukają, ogłoszą drukiem. Najintymniejsze, najświetsze tajemnice człowieka rozwłóczą po swoich śmierdzących ulicach i rynkach, jak psy, które odgrzebały kości nieboszczyka!... Oczywiście, żeby dostąpić tego zaszczytu, trzeba być sławnym. Trzeba przez całe życie wypruwać z siebie flaki, być bohaterem, czy wielkim poetą, obdarowywać naród swoją duszą, swoim umysłem, swoją krwią. Wtedy dopiero wdzięczni potomni uczczą cię wywlekaniem twoich tajemnic, twego prywatnego życia, twoich świętości. Jeżeli ktoś za życia sławy nie zdobył, musi się kontentować mniejszym. Musi się ograniczyć do nadziei, że jego listy dostaną się do rąk nielicznej tylko garstki kochanych spadkobierców.

— Czasami bywa i inaczej — zauważyła Łucja. — Jak na przykład w tym wypadku. Sama adresatka, moja stryjenka bynajmniej nie chciała, by listy owego człowieka dostały się do czyichś rąk.

Wzruszył ramionami:

— Dlaczego w takim razie ich nie spaliła?

— Zapewne dlatego, że sądziła, iż autor może zażądać zwrotu. I widzi pan, dostały się do moich rąk i ja również nie zajrzałam do nich. Wkrótce przestaną istnieć, nie narażając się na ciekawość ludzką.

(c. d. n.)

- Polonia Zagraniczna -

FRANCJA:

70-LECIE POLONIJNEGO DZIENNIKA "NARODOWIEC"

W roku bieżącym polonijny dziennik "Narodowiec" ukazujący się od 70 lat we Francji obchodzi swój Jubileusz. Wielką zasługą tego dziennika jest podawanie rzetelnej informacji, podtrzymywanie kultury polskiej, języka polskiego i ducha chrześcijańskiego wśród licznej Polonii francuskiej. Wśród Polonii rozrzuconej po całym świecie istnieje tylko kilka dzienników jak np. "Narodowiec" we Francji, "Dziennik Polski" w Anglii oraz "Nowy Dziennik" w Stanach Zjednoczonych. Cenne to pismo kierowane jest od lat przez Dr Michała Kwiatkowskiego, który godnie wypełnia program założyciela Narodowca — swego ojca — Michała Kwiatkowskiego.

USA:

KRYZYS W KOLEGIUM ZWIĄZKOWYM

Z poważnymi trudnościami, nie tylko finansowymi, boryka się obecnie Kolegium Związkowe w Cambridge Springs (Pensylwania — USA). Założone na początku XX wieku jako średnia szkoła zawodowa, już po I wojnie światowej otrzymało uprawnienia wyższej instytucji naukowej — kolegium. W okresie międzywojennym przez sale wykładowe uczelni przewinęły się tysiące młodzieży polonijnej. Po II wojnie uczelnia rozwinęła się znacznie, m. in. dzięki pożyczkom i subsydiom rządowym. Obecnie, podobnie jak i amerykańskie uczelnie średniego i wyższego stopnia, Kolegium walczy z kryzysem finansowym i niedoborami personelu naukowego. Zmniejsza się liczba studentów uczelni.

DZIAŁ POETYCKI

Lucyna Haczyńska

HYMN NARODOWY BRAZYLII

Słowa: Osório Duque Estrada
Muzyka: Francisco Manuel da Silva
Tłumaczenie: Lucyna Haczyńska

O łagodne brzegi Ipirangi uderzył jak grom
Okrzyk bohaterskiego narodu, silny jak potężny dzwon,
Że słońce wolności w błyszczącym fal odmęcie
Zajaśniało na Ojczyzny niebie w tym samym momencie.
Jeżeli skarb tego braterstwa
Zdołaliśmy zdobyć silnym ramieniem,
W sercu naszym tyś wolności imieniem,
Co śmierci urąga pierś nasza bohaterska.

O Ojczyzno ukochana, umiłowana,
Bądź pozdrowiona!

Brazylio śnie wspaniały, żywy promieniu,
Miłością i nadzieją schodzisz na ziemię w uniesieniu,
A na niebie Twym pięknym, radosnym i czystym,
Jaśnieje Krzyż Południa, symbol ojczysty.
Olbrzymia ziemio naturą hojnie obdarzona,
Silna, wielkością przyszłości urzeczona.

Ziemio umiłowana
Między tysiącem innych ludów
Ty jesteś Brazylio krainą cudów.
Ukochana Ojczyzno,
Synom tej ziemi Matko oddana,
Brazylio ukochana.

Położona jak w kołysce usłanej rajskim kwiatem,
Gdzie ocean szumi i słońce krasi barwami,
Błyszczysz Brazylio nad Ameryki cudami,
Dominując nad tym nowym światem.
Bo gdzie ziemia bardziej płodna?
I gdzie miłość życia bardziej żądna?
Gdzie są kwiaty tak czarownie pachnące?
I gdzie lasy głębokością przejmujące?

O Ojczyzno ukochana, umiłowana
Bądź pozdrowiona!

Brazylio bądź więc wiecznym symbolem miłości,
Sztandarem gwiaździstym godności,
A Twoja flaga zielono-złota niech dumnie opiewa
Sławę przeszłości i pieśń pokoju w przyszłości śpiewa.
Lecz kiedy przyjdzie ciężka godzina
I miecz zawiśnie sprawiedliwości,
Wiedz, że ujrzysz na polu walki Twego syna,
Bo droższe nad życie jest zew Twej miłości.

Ziemio umiłowana
Między tysiącem innych ludów,
Ty jesteś Brazylio krainą cudów,
Ojczyzno ukochana
Synom tej ziemi Matko oddana,
Brazylio ukochana.

W. BRYTANIA:

MAGICZNY ŚWIAT ANDRZEJA KUHNA

W "Centaur Gallery" na Highgate można było zobaczyć obrazy, które chciałoby się natychmitse mieć. Wartało przejechać pół Londynu, by zobaczyć to, co namalował ostatnio Andrzej Kuhn, ten chyba najbardziej znany i poszukiwany w świecie kolekcjonerów artysta polski, żyjący poza krajem. Wystawa trwała do końca lutego.

"Old Curiosity Shop" przez swą jedyną i niezwykłą atmosferę określa i przewiduje dickensowską nazwę tej części artystycznego kompleksu państwa Wieliczków, która prowadzi do dalszych: do "małej galerii", do pasażu, ogrodu i wreszcie "dużej galerii", w osobnym budynku z wieżyczką — uroczego reliktu wiejskich czasów tej dzielnicy Londynu. Spotkanie "Centaur Gallery" — to zawsze niecodzienne przeżycie.

W "małej galerii" roztoczył się magiczny świat Andrzeja Kuhna. Kilkadziesiąt niewielkich obrazków urzekało siłą wyrazu, wykwintem koloru i formy, wreszcie czymś co jest artysty tajemnicą. Wywołuje natychmiastowy oddźwięk u każdego kto jest wrażliwy na poezję, na bajkowość — pozorną wszakże, bo wszystko na tych obrazach może istnieć naprawdę. Ogromny księżyc zajmuje połowę niebieskiej czaszy, mikroskopijna łódeczka poniesie samotnego rybaka, który przecież za chwilę zmierzy się z morską bestią... Lecz dla niewinnych fale bywają łaskawe: ułożą się gładkie jak wełna na krosnach fioletowo, zielono, niebiesko... Potem rybak wyląduje na pustyni i zostanie eremitą, w mniejszej niż betlejemska szopce.

Jest coś niemal ludowego w hieratycznych gestach postaci — coś specyficznie polskiego co się kojarzy z rzeźbami świątków przydrożnych, a jednak mimo pozornej naiwności obrazy Kuhna są w swej istocie bardzo finezyjne i mądre. W ich spokoju i ciszy pulsuje głębokie wewnętrzne życie.

("Dziennik Polski")

RFN:

25-LECIE RADY POLSKICH UCHODŹCÓW

W Hamburgu odbyło się uroczyste zebranie Rady Zjednoczenia Polskich Uchodźców z okazji 25-lecia. Obradom przewodniczył prezes Kazimierz Odrobny przy licznym udziale członków i gości.

Obszerne sprawozdanie wygłosił prezes Zarządu Głównego K. Odrobny, którego wybrano jednogłośnie na dalszy okres organizacyjny. Równocześnie dokonano wyboru 9 członków honorowych ZPU, m. in. 3 z Londynu.

Z Hamburga uczestniczył w obradach mec. Broniwój Grliński, który wyraził uznanie dla owocnych wysiłków Zjednoczenia, złożył gratulacje jego pracownikom i przywódcom, życząc dalszych sukcesów.

WŁOCHY:

POLSKIE PAMIĄTKI W SJENIE

W Sjenie, w bazylice św. Franciszka, znajduje się witraż przedstawiający ojca Maksymiliana Kolbe. Wyróżnia się on nowoczesnością stylu i potężną siłą ekspresji. Autorem witrażu wykonanego w 1958 r. przez firmę La Diana, jest sieneńczyk prof. Joni. Inną polską pamiątką w Sienie jest obraz w bazylice św. Dominika, przedstawiający św. Jacka Odrowąża. Jest to dzieło wybitnego sieneńskiego malarza Francesco Valli, z końca XVI i początku XVII wieku.

CHILE:

POLAK HONOROWYM OBYWATELEM

Ks. prof. Rychłowski Bronisław, Rektor P.M.K. w Chile, 28 listopada 1978 roku otrzymał obywatelstwo honorowe państwa chilijskiego, które dotychczas z Polaków posiadał tylko Ignacy Domeyko.

"ŚWIĘCONE"

Zarząd Stowarzyszenia Dobroczynno-Kulturalnego Polaków w Brazylii, urządza Święcone w dniu 28 kwietnia, o godzinie 18,30 wieczorem, w lokalu własnym przy ulicy Carlos de Carvalho, 369. Zgłoszenia w administracji do dnia 25 kwietnia 1979 roku.

Wszystkich pp. Członków i Sympatyków zaprasza

Zarząd

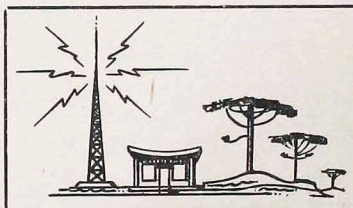

RÁDIO IGUAÇU
DA FUNDAÇÃO SÃO VICENTE DE PAULO
ZYE — 348 — 1590 kHz
Boa música, Clube dos Sócios, Terço em Familia. Música polonesa aos domingos das 14,00 às 15,00 horas. Homenagens, Anúncios — Avisos e Recados para Amigos.
83.700 — Araucária - PR — Rua Dr. Júlio Szymanski, 20
Fone: C. N. 0418 — 42-1132

Casa Vermelha
Artykuły Żelazne, Naczynia Kuchenne, Druty, Sprzęty Aluminiowe, Łańcuchy, Narzędzia, Maszyny do Przemysłu i Rolnicze. Materiały Elektryczne i Sanitarne, Śruby, Piły, Siatki Druciane, Oleje, Farby i Pokosty, Nawozy, Środki owadobójcze Nasiona ogrodowe.
Eurico Fonseca Ferragens Ltda.
ZAŁOŻONA W ROKU 1916
IMPORTERZY
LARGO CORONEL ENÉAS, 143 — Caixa Postal 56 — Telefones: 23-3366 — 23-4208
Adres Telegraficzny "VERMELHA" — (Próximo da Igreja do Ordem)
CG.C. 764908838/0001-72 — Inscr. 10108876/G
CURITIBA PARANÁ

H. KAMINSKI & CIA. LTDA.
JÓIAS
RELÓGIOS
ÓTICA (ÓTICA MODERNA)
Joalheria a PÉROLA
RUA XV — 430
TELEFONES: 23-4475 e 22-5116
CURITIBA PARANÁ

KĄCIK RODZINNY:

Dzień Pracy (1 maja)

Kiedy jednego razu zapytano Ignacego Paderewskiego, naszego wielkiego patriotę i pianistę, w czym kryje się tajemnica jego niezwykłego powodzenia, odpowiedział: "Powodzenie moje zawdzięczam w jednym procencie talentowi, w dziewięciu — szczęściu, a w dziewiędziesięciu — pracy. Praca, praca i jeszcze raz praca — oto tajemnica mojego powodzenia".

Wedle pedagogiki są trzy elementy, które decydują o wartości i powodzeniu człowieka: geny czyli wszystkie dobre i złe skłonności, które przynosimy na świat, jako spadek po naszych przodkach; środowisko, w którym przyszliśmy na świat, wzrastamy i wychowujemy się oraz osobista praca. Przodków nikt sobie nie wybierał i, to czym nas obdarzyli, nie jest ani naszą zasługą, ani karą. Nie otrzymaliśmy może także zdolności genialnych, ale jest pewne, że Bóg w dobroci swojej zatroszczył się, by nie brakowało nam darów naturalnych. My zaś katolicy wiemy, że otrzymujemy jeszcze od Boga czwarty element, tj. łaskę uświęcającą i stałe łaski pomocnicze, byśmy mogli być ludźmi dobrymi, szlachetnymi i pożytecznymi. Już przez pror. Izajasza mówił Bóg: "co jeszcze miałem uczynić winnicy mojej a nie uczyniłem w niej" (5,4), a św. Paweł stwierdzi stanowczo, że "wszystko mogę w Tym, który mnie umacnia" (Fl. 4,13). Środowisko rzeczywiście może być bardzo różne. Choć raczej w olbrzymiej większości będzie ono dobre, jak rodzina, szkoła, Kościół, wybór zaś przyjaciół zależy od nas i wybieramy sobie ich sami. A ten wybór już świadczy o naszych upodobaniach. Rzymianie mawiali: "simia simiae gaudet", a co dosadnie po polsku można by wyrazić: małpa w małpie hula gaju!

By dobrze i uczciwie pracować, trzeba pracę polubić. Tak więc praca jest wrogiem lenistwa, tego przyjaciela grzechu i szatana! Praca jest wrogiem wewnętrznej pustki, gdy człowiek widząc jej owoce, czuje się potrzebnym w społeczeństwie i zadowolonym osobiście. Praca jest wrogiem wszelkiej nudy. Gdy jest należycie wykonana, jest radością! Praca przyjęta, a praca znojna, "w pocie czoła", przyjęta z radością jest ekspiacją za grzechy! Praca wykonana w łączności z bliźnimi jest najlepszą szkołą miłości drugich, z którymi nas coraz bardziej zespala (KDK 67). Praca udoskonala człowieka (KK 41 i Jan XXIII), a gdy z jego strony jest ofiarą, to łączy go ze zbawczym dziełem Chrystusa.

Zwróciliśmy uwagę jedynie na najważniejsze elementy zagadnienia pracy. Na zakończenie musimy jeszcze przypomnieć o niebezpieczeństwie, jakie może grozić człowiekowi przy "gloryfikowaniu pracy", gdyż można wpaść wówczas w drugą krańcowość i stać się niewolnikiem pracy, a przecież ona ma służyć człowiekowi, a nie odwrotnie. Na tę stronę zagadnienia pracy zwrócił uwagę papież Paweł VI przemawiając w Genewie, dnia 10-6-9169 r., do Międzynarodowej Organizacji Pracy z okazji jej 50-lecia. Praca — mówił — "zamiast pomagać człowiekowi, by stał się bardziej człowiekiem — odczłowiecza go; zamiast rozpogadzać go — przygniata ciężarem ogromnej nudy. Jej organizacja może spowodować upośledzenie osobowości tego kto ją wypełnia, jeśli stanie się jej niewolnikiem i zrzeknie się myślenia i wolności, aż do utraty swojej godności... może ona stać się bliczem społecznym, gdy zostanie wciągnięta w sferę dowolności, niesprawiedliwości, chciwości i gwałtu".

("Rycerz Niepokalanej")

OD ADMINISTRACJI

POTWIERDZENIE ODBIORU PIENIĘDZY za prenumeratę "Ludu" wpłaconych w marcu:

Pedro Gryboś — São José dos Pinhais	200,00
Anatol Szczyplorski — São Paulo	200,00
Wanda Tschelkowski — São Paulo	200,00
Anastazja Rusak — Rio de Janeiro	200,00
Garayski — Montes Claros	200,00
Tadeu Kubit — Colatina	200,00
Konstanty Fedyszyn — Colatina	200,00
Bolesław Aniszewski — Colatina	200,00
José Mlenek — Balsa Nova	200,00
Henrique Józwiak — Balsa Nova	200,00
Sigismundo Szczepański — Balsa Nova	200,00
Constantino Szymanowski — Rebouças	200,00
Władysław Wiciuk — Rebouças	200,00
Tadeusz Piskosz — Rebouças	200,00
Halina Skarbek — Curitiba	200,00
Dra Irena Mikoszewska — Curitiba	200,00
Jan Luba — Porto Alegre	200,00
Paulo Boszczowski — Warta	200,00
José Bacon — Warta	200,00
Valeriano Herek — Warta	200,00
Leonardo Jastowski — Warta	200,00
Pedro Nalepa — Warta	200,00
Edwiges Herek — Warta	200,00
Wenceslau Obadowski — Moreira Sales	200,00
Tadeu Chendzyński — Rolandia	200,00
Piotr Łysek — Curitiba	200,00
Gerald Pieszecki — Rio de Janeiro	200,00
Ladislau Kasprzak — Cascavel	200,00
Czesława Hassel — São Paulo	200,00
Adek Goldman — Porto Alegre	200,00
Eustaquio Bystronski — Porto Alegre	200,00
Silvestre Chojnacki — Paulo Frontim	200,00
José Zemniczak — Descanso	200,00
Associação Ben. e Cult. dos Poloneses — Curitiba	200,00
Francisco Lenartowicz — Catanduvas	200,00
Ladislau Jankowski — Itaiópolis	200,00
Agata Rodacki — Sorocaba	200,00
Lucian Sobolewski — São Paulo	500,00

(c. d. n.)

KONSTYTUCJA 3-GO MAJA

Utarło się wśród Polaków na obczyźnie, że rocznicę 3-go Maja obchodzi się jako doniosłe wydarzenie historyczne, i słusznie. Historia jednak mając swój urok i wartość, nie zawsze umie nawiązać do współczesności, to też może warto by było szukać w Konstytucji raczej elementów twórczych przyszłości niż podkreślać przeszłość.

Ustawa Konstytucji była aktem wiary Narodu Polskiego we własne siły potrzebne w wyjątkowych czasach rozbiorów i niewoli. Pokolenia, którym przypadło przeżywać te ciężkie czasy, zrozumiały znaczenie Konstytucji 3-go Maja i umiały przypominać sobie i światu, że Naród Polski nie pozwoli przemocy wiecznie rządzić w swoim domu.

Pokolenia te wywalczyły wolność ziemi naszej — nie na długo. Dziś sytuacja nasza ponownie wróciła do stanu niewoli, choć słowa tego unika się jak ognia i stawia się przed Narodem i światem wszystkie pozory, że Polska jest wolna.

Jest to niewola nowego stylu z zachowaniem zewnętrznych form wolnego i własnego państwa — całość służy obcej racji stanu. Zaborca w charakterze przyjaciela eksploatuje kraj a oprzeć mu się nie można, bo to by oznaczało przelew polskiej krwi.

Zmieniły się perspektywy walki o wolność a pojawił się koncept walki o prawa człowieka, są to te same prawa o których mówi Konstytucja 3-go Maja — prawo do wolności sumienia, prawdy, religii, prawo do wolności słowa, myśli i wyboru, prawo do zachowania godności człowieka.

Głęboko pojęta Konstytucja 3-go Maja mówi więcej o przyszłości niż o przeszłości i jest coraz bardziej aktualną. A sam fakt, że nie wolno o niej mówić w kraju jej narodzenia, świadczy że niebezpieczne są dla ustroju komunistycznego, prawdy i aspiracje w niej zawarte.

("Gwiazda Polarna")

— AKADEMIA —

Towarzystwo im. Marszałka Józefa Piłsudskiego w Kurytybie, urządza dnia 6 maja br. o godzinie 17-tej w lokalu własnym przy ul. Dezembargador Clotário Portugal, 68, uroczystą Akademię ku czci rocznicy Konstytucji 3-cio majowej, oraz Dzień Matki.

Akademia uprzedzonoa zostanie tego samego dnia Mszą św. celebrowaną w kościele św. Stanisława o godzinie 9-tej.

Na powyższe uroczystości zaprasza szan. rodaków — **Zarząd.**

Czynność wątroby

Bardzo ważnym organem jest wątroba. Organ ten leży w prawym górnym kącie brzucha i wypełnia zgłębienie wytworzone przez przeponę i część tylnej ściany brzucha.

Głównym jej zadaniem jest spełniać rolę spiżarni w której przechowywane są czasami części pożywienia zawierające krochmal, tłuszcz i cukier.

Krochmal spożyty z pokarmem zamienia się w procesie trawienia w cukier, który po przejściu w stan płynny, dostaje się do krwi. Ponieważ krew prawie z całego przewodu pokarmowego dostaje się do wątroby, gdzie ulega pewnym zmianom chemicznym, stąd należyte funkcjonowanie wątroby jest bardzo ważne.

Jeśli czynność wątroby ulegnie zaburzeniu i części pożywienia zamienione w cukier, zamiast zostać zmagazynowane, dostaną się w całości do organizmu, wówczas powstaje choroba zwana cukrzycą, która czyni poważne spustoszenie w całym ciele.

Nerki czynią co mogą, aby przywrócić normalną ilość cukru we krwi. Oprócz cukru, wątroba magazynuje także pewną ilość tłuszczu.

Do wątroby przenikają także szkodliwe materiały, jakie się dostały do żołądka i kiszek. Komórki wątroby, protestując przeciw temu, nabrzmiewają i wywierają ucisk na żyły, co staje się przyczyną bólu. Aby się pozbyć niepożądanych substancji, wątroba pracuje usilnie, zużywając wielką ilość żółci, która powinna spłynąć następnie do kiszek.

Zdarza się czasami, że żółć płynie w odwrotnym kierunku, powodując ataki żółciowe z wymiotami. Jeśli kanaliki żółciowe są zbytnio uciskane przez nabrzmiałe komórki wątroby, wówczas żółć nie mając wyjścia zostaje wchłonięta przez krew, z czego powstaje żółtaczka.

S. K.

Uśmiechnij się...

— Cóż tam u was nowego Kumie, czy wszyscy zdrowi?
— Bogu dzięki, tylko mi świnie chorują.
— Że też w waszej familii chorobstwa się ciągiem trzymają!

★

— Ach, jak mnie głowa boli...
— To niech mamusia przyłoży do głowy przybytek...
— Jaki przybytek, co ty pleciesz?
— Ja nie plotę, przecież tatuś mówi, że od przybytku głowa nie boli.

★

Sędzia: Wyciągnęliście koledze podczas snu pieniądze z kieszeni?

Złodziej: Ale gdzież tam, panie sędzio. Podczas snu jestem niewinny jak dziecko i nie kradnę wcale.

NAPRAWA MASZYN DO SZYCIA

Wykonanie solidne — Cr$ 300,00 — Adalberto Zakrzewski

Rua Julio Bond, 59 — esq. Cel. Francisco dos Santos, 1221
Jardim das Américas

Kuchnia Polska

KLUSKI LENIWE WYŚMIENITE

500 g (pół kg) dobrego niekwaśnego twarogu
4 czubate łyżki mąki
3 duże jajka (4 małe)
sól.
Do polania: masło z bułeczką tartą.
Odzienie — brukselka z masłem (odmiana kapusty).
Na deser: kisiel żurawiowy lub cytrynowy, przyrządzony poprzedniego dnia.

W dwóch garnkach nastawić wodę: do klusek i do brukselki. Oczyścić i wypłukać brukselkę, wodę posolić i dodać łyżkę cukru, gdy zawrze — wsypać brukselkę, gotować ok. 30 minut.

W dużej makutrze rozgnieść widelcem twaróg, dodać żółtka (białka złożyć do miski — na pianę), rozetrzeć wałkiem-kulką. Ubić sztywną pianę z białek z odrobiną soli, dodać do twarogu, wsypując jednocześnie mąkę. Już tylko lekko aby dokładnie wymieszać, wyłożyć masę na posypaną mąką stolnicę ,taczać wałki grubości ok. 2,5 cm, lekko spłaszczyć nożem, porajać duże, ukośne kluski. Na suchej patelni zrumienić 3 łyżki tartej bułki (do klusek i brukselki), dodać następnie 2 łyżki masła i tylko stopić, nie rumieniąc. Kluski kłaść partiami (by swobodnie pływały) na posolony wrzątek, gotować, od chwili wypłynięcia na wierzch 3 - 4 minuty ,od razu wyjmować na talerze, podać polane masłem.

INDICADOR PROFISSIONAL

Lekarze:

DR. LUDOVICO RYDYGIER
MÉDICO
Estágio Hospitalar de 4 anos nos Estados Unidos. — Cursos de Especialização na New York Polyclinic Medical and Hospital. —
Consultório: Rua Barão do Rio Branco, 63 — Fone: 24-8494 — 14.º andar — conjunto, 1411 — Edifício Burle do Rio Branco.
Residência: Rua do Herval, 182 — Fone: 62-1[illegible] 80.000 — CURITIBA — PARANÁ

Dentyści:

DRA. MARIA E. BARANSKI KANIAK
CIRURGIÃ-DENTISTA
Alameda D. Pedro II, 602 — BATEL
HORÁRIO: Das 15,00 às 19,00 horas
MÓWI SIĘ PO POLSKU!
— FÁCIL ESTACIONAMENTO —

Szpitale:

DOENÇAS DAS MAMAS — (Senografia - Termografia)
PREVENÇÃO DO CÂNCER GINECOLÓGICO
DR. CLÁUDIO PACIORNIK
EXAMES COM HORA MARCADA — Fone: 32-3232
CASA DE SAÚDE PACIORNIK
PARTOS — OPERAÇÕES
80.000 Curitiba — Rua Lourenço Pinto, 83 — Paraná

Adwokaci:

DR. LEOPOLDO ANTONIO SOKOLOWSKI
Sprawy cywilne, kryminalne, inwentarze itd.
Pça. Pres. Getúlio Vargas, 68
Tel.: 82-0868 — São José dos Pinhais — PARANÁ

DR EDWARD ŻELAK
Załatwia sprawy cywilne, handlowe, kryminalne, robotnicze i naturalizację.
Przeprowadza inwentarze.
Rua Emiliano Perneta, 10 — 4 piętro — Conj. 401 (Edif. Pça Zacarias), Edif. Quinze
Fone: 22-0278 — CURITIBA

FELIKS GOLAS
CONTADOR
Registro de firmas na Junta Comercial, contratos, distratos; declarações do imposto de renda.
Serviços de contabilidade em geral!
Rua Cândido Lopes, 205 — 5.º andar — conjunto 1[illegible]
80.000 CURITIBA — Fone: 24-5813 — Paraná

Paczki DO POLSKI
ZLECENIE
do WYBORU
PIENIĄDZE ALBO PACZKI WOLNE OD CŁA
"AHAT" DESPACHOS E REPRESENTAÇÕES LTDA.
Praça João Mendes, 42, 10.º andar — Conjunto 100[illegible]
Telefones: 36-3865 — 34-2349
CEP. 01000 — SÃO PAULO
Caixa Postal, 3950

Casas Ling
MODAS FEMININA
A PRIMEIRA EM LANÇAMENTOS.
PRAÇA ZACARIAS, 70
— CURITIBA —

Nasiona z Polski — Naczynia kuchenne - esmaltowane i z toplonego żelaza — Nasiona bracatynga — Mąkuły owadobójcze — Wosk pszczelny 1 karnauba — Maszyny do cięcia trawy — Nożyce krawieckie z Polski — Perfumeria zawodowa — Sztucery powietrzne — Nasiona bobu — Lampy karboretowe i części — Karty do gry — liniane i plastyczne — Pompy ręczne do polewania w[illegible] rzyw — BHC — DDT — Saletra ogrodowa — Sulfato de cobre — Foguetes — Świece woskowe — Latarnie ciśnieniowe tryczne i z baterlami — Ostrzenie narzędzi i reperacje — Tabaki - 50 gatunków i do zażywania — Chmiel — Szpadle z Polski — Pompy wodne - elektryczne i reczne — Żarówki — Fajki od Cr$ 14,00 do Cr$ 600,00 — Wagi hydrolowe do 100 gram - Cr$ 100,00.
A LIBERTY
FLORECKI
Kurytyba — Saldanha Marinho, 148

João Haupt & Cia. Ltda.
LIVRARIA E PAPELARIA
Livros Fiscais e de Contabilidade
Artigos Escolares
Material de Escritório.
MATRIZ: Rua São Francisco, 237
Telefone: 22-8632 (PaBx)
FILIAL: Rua Lamenha Lins, 1.600
Telefone: 22-1229
CURITIBA — PARANÁ

"REDEMPTOR HOMINIS"

(Encíclica do Papa João Paulo II) (Continuação)

5. **Colegialidade e apostolado**

Esta Igreja — contra todas as aparências — está mais unida na comunhão de serviço e na consciência do apostolado. Tal união nasce daquele princípio de colegialidade, recordado pelo II Concílio do Vaticano, que o próprio Cristo enxertou no Colégio Apostólico dos Doze, com Pedro na chefia, e que renova continuamente no Colégio dos Bispos, o qual cresce cada vez mais sobre toda a terra, permanecendo unido com o Sucessor de São Pedro e sob a sua orientação. O Concílio não se limitou a recordar este princípio de colegialidade dos Bispos, mas vivificou-o imensamente, além do mais, auspiciando a instituição de um órgão permanente que Paulo VI estabeleceu constituindo o Sínodo dos Bispos, cuja atividade não somente deu uma nova dimensão ao seu Pontificado, mas, em seguida, se refletiu claramente logo desde os primeiros dias no Pontificado de João Paulo I e no do seu indigno Sucessor.

O princípio de colegialidade demonstrou-se particularmente atual no difícil período pós-conciliar, quando a comum e unânime posição do Colégio dos Bispos — o qual manifestou a sua união ao Sucessor de Pedro sobretudo através do Sínodo — contribuía para dissipar as dúvidas e indicava ao mesmo tempo as justas vias da renovação da Igreja, na sua dimensão universal. Do Sínodo, efetivamente, se originou, entre outras coisas, aquele impulso essencial para a evangelização que teve a sua expressão na Exortação Apostólica Evangelii nuntiandi (PAULO PP. VI Exort. Apost. Evangelii nuntiandi: AAS 68 (1976) 5-76), acolhida com tanta alegria como programa da renovação de caráter apostólico e conjuntamente pastoral. A mesma linha foi seguida também nos trabalhos da última sessão ordinária do Sínodo dos Bispos, aquela quqe se realizou cerca de um ano antes da morte do Sumo Pontífice Paulo VI, a qual foi dedicada, como é sabido, à Catequese. Os resultados daqueles trabalhos requerem ainda uma sistematização e uma enunciação por parte da Sé Apostólica.

E uma vez que estamos a tratar do manifesto desenvolvimento das formas em que se exprime a Colegialidade episcopal, devemos pelo menos recordar o processo de consolidação das Conferências Episcopais Nacionais em toda a Igreja e de outras estruturas colegiais de caráter internacional ou continental. Referindo-nos, depois, à tradição secular da Igreja, convém salientar a atividade dos diversos Sínodos locais. Foi de fato idéia do Concílio, coerentemente atuada por Paulo VI, que as estruturas deste gênero, de há séculos comprovadas pela Igreja, bem como as outras formas de colaboração colegial dos Bispos — por exemplo a que se centra nas metrópoles, para não falar já de cada uma das dioceses singularmente tomadas — pulsassem em plena consciência da própria identidade e conjuntamente da própria originalidade, na unidade universal da Igreja.

Um idêntico espírito de colaboração e de co-responsabilidade se está a difundir também entre os sacerdotes, o que é confirmado pelos numerosos Conselhos Presbiterais que surgiram após o Concílio. O mesmo espírito se difundiu também entre os leigos, não apenas confirmando as organizações de apostolado laical já existentes, mas criando outras novas que não raro se apresentam com um perfil diverso e uma dinâmica excepcional. Além disto, os leigos, conscientes da sua responsbilidade pela Igreja, aplicaram-se de boa vontade na colaboração com os Pastores e com os representantes dos Institutos de vida consagrada, no âmbito dos Sínodos diocesanos, e dos Conselhos pastorais nas paróquias e nas dioceses.

Para mim importa ter em mente tudo isto nos inícios do meu Pontificado, para agradecer a Deus, para exprimir um vivo encorajamento a todos os Irmãos e Irmãs e, além disto, para recordar com sentida gratidão a obra do II Concílio do Vaticano e os meus grandes Predecessores, que deram início a esta nova "vaga" a animar a vida da Igreja, movimento muito mais forte do que os sintomas de dúvida de abalo e de crise.

6. **Caminho para a união dos cristãos**

E que dizer de todas aquelas iniciativas que se originaram da nova orientação ecumênica? o inesquecível Papa João XXIII, com clareza evangélica, pôs e enquadrou o problema da união dos cristãos como simples conseqüência da vontade do próprio Jesus Cristo, nosso Mestre, afirmada por mais de uma vez e expressa, de modo particular, durante a oração no Cenáculo, na véspera da sua morte: "Rogo... Pai... que todos sejam uma só coisa" (Jo.17,21; cfr. ibid.

Dando prosseguimento à Encíclica "O Redentor do Homem" escrita por João Paulo II, o "Lud" publica os 2 intens finais do Capítulo I — HERANÇA.

* * *

17,11.22 s.; 10,16; Lc 9,49s 54.). E o II Concílio do Vaticano respondeu a esta exigência de forma concisa com o Decreto sobre o Ecumenismo. O Papa Paulo VI, por sua vez, valendo-se da colaboração do Secretatriado para a União dos Cristãos, começou a dar os primeiros difíceis passos na caminhada para o conseguimento de uma tal união.

Já teríamos andado muito nesta caminhada? Sem querer dar uma resposta pormenorizada, podemos dizer que fizemos verdadeiros e importantes progressos. E uma coisa é certa: temos trabalhado com perseverança e coerência; e conjuntamente conosco tem vindo a aplicar-se também os representantes de outras Igrejas e de outras Comunidades cristãs, pelo que lhes estamos sinceramente obrigados. Depois, é certo também que na presente situação histórica da cristandade e do mundo, não se apresenta outra possibilidade para se cumprir a missão universal da Igreja pelo que respeita aos problemas ecumênicos, senão esta: procurar lealmente, com perseverança, com humildade e também com coragem as vias de aproximação e de união daquele modo que nos deixou o exmplo pessoal o Papa Paulo VI. Devemos buscar a união, portanto, sem nos deixarmos vencer pelo desânimo perante as dificuldades que se possam apresentar ou acumular ao longo de tal caminho; caso contrário, não seríamos fiéis à palavra de Cristo, não executaríamos o Seu testamento. E será lícito correr um tal risco?

Há pessoas que, encontrando-se diante das dificuldades, ou julgando negativos os resultados dos trabalhos iniciais no campo ecumênico, teriam tido vontade de voltar atrás. Há mesmo alguns que exprimem a opinião de que estes esforços são nocivos para a causa do Evangelho e levam a uma ulterior ruptura na Igreja, provocam a confusão de idéias nas questões da fé e da moral e vão desembocar a um específico indiferentismo. Talvez seja um bem que os porta-vozes de tais opiniões exprimam os seus receios; no entanto, também pelo que se refere a este ponto, é necessário manter-se dentro dos devidos limites. É claro que esta nova fase da vida da Igreja exige de nós uma fé particularmente consciente, aprofundada e responsável. A verdadeira atividade ecumênica comporta abertura, aproximação, disponibilidade para o diálogo e busca em comum da verdade no pleno sentido evangélico e cristão; mas tal atividade de maneira nenhuma significa nem pode significar renunciar ou causar dano de qualquer modo aos tesouros da verdade divina, constantemente confessada e ensinada pela Igreja.

A todos aqueles que, por qualquer motivo, quereriam dissuadir a Igreja de buscar a unidade universal dos cristãos, é necessário repetir ainda uma vez: Ser-nos-á lícito deixar de o fazer? Poderemos nós — não obstante toda a fraqueza humana, todas as deficiências acumuladas nos séculos passados — não ter confiança na graça de Nosso Senhor, tal como ela se manifestou nos últimos tempos, mediante a palavra do Espírito Santo, que ouvimos durante o Concílio? Se procedêssemos assim, negaríamos a verdade que diz respeito a nós mesmos e que o Apóstolo expressou de maneira eloqüente: "Pela graça de Deus sou aquilo que sou, e a graça que Ele me conferiu não foi estéril em mim" (1 Cor.15,10).

Se bem que de um modo diverso e com as devidas diferenças, importa aplicar isto que acabamos de dizer agora à atividade que intenta a aproximação com os representantes das religiões não cristãs e que se exprime também ela através do diálogo dos contatos, da oração em comum e da busca dos tesouros da espiritualidade humana, os quais, como bem sabemos, não faltam também aos membros destas religiões. Não acontece, porventura, algumas vezes, que a crença firme dos sequazes das religiões não cristãs — crença que é efeito também ela do Espírito da verdade operante para além das fronteiras visíveis do Corpo Místico — deixa confundidos os cristãos, não raro tão dispostos, por sua vez, a duvidar quanto às verdades reveladas por Deus e anunciadas pela Igreja, e tão propensos ao relaxamento dos princípios da moral e a abrir o caminho ao permissivismo ético? É nobre o estar-se predisposto para compreender cada um dos homens, para analisar todos os sistemas e para dar razão àquilo que é justo; isso, porém, não significa absolutamente perder a certeza da própria fé (cfr. I CONCÍLIO DO VATICANO. Const. dogmática sobre a Fé católica Dei Filius, Can. III De Fide, 6: Conciliorum Oecumenicorum Devrcta, Ed. Instituto per le Scienza Religiose, Bologna, 1973, p. 811) ou então enfraquecer os princípios da moral, cuja falta bem depressa se fará ressentir na vida de inteiras sociedades, causando aí, além do mais, deploráveis conseqüências.

(No próximo número o Capítulo II — O Mistério da Redenção.)

A INVESTIDA COMUNISTA NO ORIENTE

"A monarquia da Arábia Saudita teme, com razão, que a agitação promovida a partir do Iemen do Sul venha abalar seu governo, bem como os emirados do Golfo Pérsico. O que colocaria em risco a principal fonte de petróleo do mundo" — comenta o jornal "Catolicismo" em seu número mais recente.

E prossegue o editorial da publicação:

"Grave ameaça contra a estabilidade da Arábia Saudita parte de dentro do próprio ministério do Rei Khaled e decorre da posição omissa do governo norte-americano". Posição esta que, na recente crise iraniana, significou a entrega de uma nação ao caos, habilmente explorado por agitadores comunistas, que apesar de serem minoria, tiram partido da situação. O jornal ressalta ainda o fato de ter o chanceler saudita, Príncipe Saud Falçal, demonstrado disposição de estabelecer relações diplomáticas e comerciais com a Rússia, uma vez que, segundo o chanceler, "os Estados Unidos renunciaram a seu papel de líderes do mundo para assumir o de espectadores".

"Assim — observa "Catolicismo" — começa a germinar a dissenção em torno do Rei Khaled, tornando possível, de um momento para o outro, um golpe palaciano que coloque, de repente, as torneiras de petróleo da península arábica sob o controle soviético".

TÚNEL: AMEAÇA PARA SUL-COREANOS

Na mesma edição do jornal, Carlos Sodré Lanna examinando a ameaça comunista no Extremo Oriente, refere-se à descoberta feita por forças militares da Coréia do Sul de um túnel perfurado pelas tropas comunistas da Coréia do Norte, sob a zona desmilitarizada da fronteira, na região de Janmunjon. Este já é o terceiro túnel que os comunistas escavaram, e permite a passagem cômoda de um jipe rebocando uma carreta com canhão.

"A descoberta do túnel de Panmunjon, somada aos frequentes incidentes de fronteira, nos quais já perderam a vida soldados norte-americanos e da Coréia do Sul, indica a evidente intenção dos comunistas, de assumirem o controle total da península coreana por meio da violência, o que lhes permitiria ameaçar de perto o Japão", acentua Sodré Lanna.

SOCIEDADE BRASILEIRA DE DEFESA DA TRADIÇÃO, FAMÍLIA E PROPRIEDADE.

AUTO MECÂNICA LONDRINA
DE
GETULIO THADEO OSTROWSKI
★
MECÂNICA DE AUTOMÓVEIS EM GERAL.
PINTURA E LATARIA.
★
Rua João Negrão, 1.820 — Fone: 23-4844
CURITIBA — PARANÁ
FALA-SE EM POLONÊS

O MELHOR EM PREÇO E SERVIÇOS
AUTO VIDROS S. CRISTÓVÃO
TEM DE TUDO PARA SEU CARRO
VIDROS-BORRACHAS-ACESSÓRIOS
MATRIZ: R. Nilo Cairo, 52
FILIAL 1: R. Cons. Laurindo, 691
FILIAL 2: R. João Negrão, 1748
Fones: 22-7347 / 24-5374 / 23-4091

Benjamim Zilli & Cia. Ltda.
IMPORTADORES
ARAME FARPADO DE VÁRIOS TIPOS e ARAME LISO GALVANIZADO, AOS MENORES PREÇOS.
Avenida 7 de Setembro, 2142 — Fones: 22-2058 — 22-2133
Endereço Telegráfico: "BENZILLI" — Caixa Postal, 102
CURITIBA — PARANÁ

FERRAGENS HAUER LTDA.
AGORA TAMBÉM NA R. MATEUS LEME, PARA MELHOR SERVÍ-LO.
Ferragens - Ferramentas - Metais não-ferrosos
Fundada em 1888
R. José Bonifácio, 66 – R. Mateus Leme, 705

Curitiba festeja os 900 anos da morte de Sto. Estanislau

Sabe-se que o Papa tinha o grande desejo de visitar a Polônia em maio do corrente ano, tendo sido esta visita transferida para o principio de junho. Um vivo reflexo dessas questões se percebe entre os poloneses e seus descendentes também no Brasil, inclusive em Curitiba, onde a comunidade polono-brasileira possui um centro religioso na igreja própria de Sto. Estanislau, sita à rua Emiliano Perneta.

Lembremos que a Polônia ingressou na família de povos cristãos no ano 966, através do batismo do principe polonês Mieszko I, e que desde os primórdios a nova Igreja polonesa passou a produzir Santos próprios. O primeiro deles foi o S. Wojciech — Adalberto oriundo do povo tcheco irmão, o qual apoiado na nova Igreja polonesa conduziu a luz do Evangelho à Prússia pagã. De suas mãos recebeu o martírio em 977 e já dois anos depois foi declarado Santo e primeiro Patrono da jovem nação e Igreja polonesa.

Igreja de Santo Estanislau em Curitiba, onde serão realizados os festejos em honra do Santo Polonês.

O segundo Santo foi um polonês nato, Estanislau, de Szczepanów, da diocese de Cracóvia (hoje Tarnów), o qual em 1070, aos 30 anos de idade, tornou-se bispo de Cracóvia, naquela época capital da Polônia. Também morreu como mártir, pelas mãos do rei Bolesław Śmiały.

Boleslau foi um rei corajoso, daí a sua alcunha de "Śmiały" — o Destemido. Herdou de seu grande antecessor, Boles'aw Chrobry, muitas virtudes. Sabia conduzir suas tropas de vitória a vitória. Era todavia um homem desiquilibrado psiquicamente e por vezes cruel. Seus excessos e crueldades não podiam merecer aprovação de gente de bem. Certos atos autoritários reais atingiam o bem nacional, o bem social e outros, principalmente a falta de respeito e crueldade, tornaram-se uma flagrante contradição com os ensinamentos da Igreja. Como sentinela desses ensinamentos permanecia o bispo Estanislau. Em resposta às advertências e ameaças, o rei decepou-lhe a cabeça, em 1079.

A sociedade de então e as gerações posteriores, durante séculos, interpretavam essa morte como um crime perpetrado pelo rei e como martírio sofrido pelo bispo. Viam na pessoa do bispo o defensor da ordem moral, da liberdade da Igreja e direitos humanos perante as arbitrariedades reais. A pressão pública foi tamanha, que o rei se viu obrigado a partir ao exílio ainda no mesmo ano do crime. Terminou seus dias em Carintia (atual Áustria), falecendo como penitente.

O culto a Estanislau propagou-se desde o dia de sua morte. Seu corpo foi dado a sepultura na catedral cracoviana, no monte Wawel, onde situa-se também o castelo real. Desde então, ali passaram a ser sepultados os reis e filhos ilustres da Polônia. Em 1253, o papa Inocêncio IV procedeu a beatificação de Estanislau na catedral de Assis. Em 1953, no 700.º aniversário daquela cerimônia, vieram a Assis poloneses de toda a Europa. Apenas a própria Polônia, em virtude da era stalinista, quase que não foi representada.

A festividade litúrgica de Sto. Estanislau comemora-se na Polônia no dia 8 de maio. Todo ano, no primeiro domingo após 8 de maio, parte em Cracóvia a procissão de Wawel a Skałka, do local onde existem relíquias do Santo, para o local onde foi assassinado. Os bispos conduzem num relicário de ouro durante a procissão o crânio do Sto. Estanislau. No crânio é visível o golpe da espada, sinal de ódio humano, mas no seu interior havia a idéia do Evangelho do Homem, o qual estava convicto de que é necessário defender as normas do Evangelho mesmo a preço da vida.

No ano em curso, no 900.º aniversário da morte do Santo, as festividades serão sumamente expressivas. Os preparativos foram iniciados há 9 anos pelo cardeal Karol Wojtyla, atualmente Papa João Paulo II. Daí não é estranho que [illegible] Seu ardente desejo participar nestas festividades em honra ao Seu santo Antecessor na sede episcopal de Cracóvia.

Entretanto, as autoridades polonesas preferiram que o Papa não participasse nestas solenidades. Há 80 anos atrás apareceram pessoas que se empenharam para que Sto. Estanislau fosse despojado da auréola de santo, transformando-o num rebelde, morto por motivos políticos. Talvez aqui haja a principal razão para as autoridades polonesas transferirem a visita do Papa.

Para um polonês comum o Sto. Estanislau permanece Santo, Mártir, personagem totalmente atual. Afigura-se como personificação heróica de fidelidade a Cristo, é a sentinela **da ordem moral**, e defensor dos direitos humanos ante a prepotência arbitrária das autoridades. O atrito de Estanislau e Boleslau não terminou com a morte do Santo e o exílio do rei. Estende-se durante séculos. Mudam apenas os personagens nos papéis de Estanislau e Boleslau.

Também os poloneses e seus descendentes promoverão solenidades alusivas ao 900.º aniversário em Curitiba, no dia 6 de maio, precedidas de tríduo nos dias 3, 4 e 5.

PROGRAMA DOS FESTEJOS NA IGREJA SANTO ESTANISLAU

Rua Emiliano Perneta, 463 em Curitiba

FESTEJAM-SE NO DIA 6 DE MAIO DE 1979:

900.º aniversário do Martírio do seu glorioso Padroeiro Santo Estanislau — 70 anos de Fundação da Igreja — 1.º aniversário da Paróquia — 600.º aniversário do culto à Nossa Senhora do Monte Claro e também uma homenagem ao Cardeal Karol Wojtyla, atual Papa João Paulo II.

TRÍDUOS

3 de maio: Missa às 19,00 horas com Pregação, Orações e Bênção, patrocinada pelas Revmas. Irmãs.

4 de maio: Missa às 19,00 horas com Pregação, patrocinada pelas Associações Religiosas, Comunidade.

5 de maio: Missa às 19,00 horas com Pregação, Bênção, patrocinada pelas Associações Polonesas e povo em geral.

O DIA DA FESTA — 6 de maio

Missa às 7,30 h com Comunhão geral de todos os devotos
às 9,00 h Missa Cantada em polonês
às 10,00 h Missa Solene com a presença de S. Exma. Revma. Dom Pedro Fedalto e Revmo. Clero, e abrilhantada pelo Coro Santa Cecília.

Após a Missa haverá suculento churrasco, refrigerantes, botequim, roda da fortuna, tiro ao alvo e o jogo do bingo. Haverá também a inauguração do novo Pavilhão.

Governo procura conter a Inflação assim:

Com o propósito de reverter o processo inflacionário e combater a especulação no país, o Governo anunciou, na semana passada, um elenco de medidas aprovadas pelo Conselho de Desenvolvimento Econômico — CDE — e Conselho Monetário Nacional — CMN — das quais as de maior impacto são: a limitação a 30 por cento do preço à vista do acréscimo do preço nas vendas a prazo; proibição aos bancos comerciais a emitirem certificados de depósitos a prazo e retenção de 50 por cento dos empréstimos externos captados por empresas privadas, sem prejuizo do congelamento já em vigor. Além dessas medidas, que o Ministro do Planejamento, Mário Henrique Simonsen ,considerou "suficientes por enquanto", para atender ao propósito de baixar a inflação, foram aprovadas outras, distribuidas nas áreas de controle de preços, abastecimento e política monetária.

Medidas do Conselho de Desenvolvimento Econômico

QUANTO AO CONTROLE DE PREÇOS:

- Fixado o limite máximo de 30 por cento sobre o preço à vista nos produtos vendidos a prazo pelo comércio;
- O CIP (Conselho Interministerial de Preços) manterá sem variação a margem de contribuição a cada aumento, induzindo as empresas a reduzirem seus lucros diretos;
- O CIP suspenderá os estudos de rentabilidade das empresas, adiando-se a decisão de aumentar preços através da rentabilidade;
- Serão suspensos os estudos de restruturação de custos que impliquem aumento de preços;
- O CIP promoverá a retirada de setores do regime de liberdade vigiada (geladeiras, televisores e outros eletrodomésticos, além de tratores e motores) ao mesmo tempo em que reavaliará os setores que estão liberados;
- O CIP auxiliará os supermercados na tarefa de manter o congelamento de preços por 60 dias;
- Redução das tarifas de energia elétrica em 10 por cento.

QUANTO À ÁREA DE ABASTECIMENTO:

- Autorizada a importação de milho, arroz, feijão e carne para atender a necessidade do consumo interno e controlar os preços;
- Isenção do IPI e do recolhimento restituivel na importação de bens de consumo, para coibir práticas abusivas do mercado;
- Fiscalização intensa e sistemática das indústrias de gêneros alimentícios para evitar sonegação e retenção de estoques;
- Obrigação das empresas que operam nas Ceasas de emitirem notas de venda de seus produtos;
- Estabelecer margens máximas de comercialização entre preços de atacado e de varejo nas vendas ao consumidor;
- Divulgação diária das cotações de hortifrutigranjeiros à venda nos horto-mercados da Cobal;
- Intensificação de fiscalização de pesos e medidas.

Medidas do Conselho Monetário Nacional

- Modificação das sistemáticas de cálculo e ajustamento dos depósitos compulsórios dos bancos comerciais;
- Obrigatoriedade das financeiras destacarem nos contratos de financiamento a taxa de juros e o valor total a ser pago pelo mutuário, nas transações de crédito para construção de habitações;
- Limitação a cinco por cento da comissão de abertura de crédito para a produção de habitações;
- Recolhimento compulsório de 50 por cento do contravalor em cruzeiros de cada operação no setor do crédito externo;
- Bancos comerciais somente poderão captar depósitos a prazo sem emissão de certificado, para essas instituições operarem com recursos mais estáveis.

-RESUMIDAS-

★ POLÔNIA CONTINUA SENDO MISSIONÁRIA

De acordo com a Conferência Episcopal da Polônia, em 1978, partiram da Polônia 93 missionários e missionárias. Deste número, 54 são sacerdotes religiosos, nove sacerdotes diocesanos, quatro seminaristas, um irmão e 29 religiosas. A América Latina recebeu 33 missionários; a África recebeu 36; a Austrália e Oceania receberam 13 e a Ásia 11. (CIC).

★ DÓLAR SOBE PELA 6.ª VEZ

O dólar teve seu sexto reajuste deste ano, segundo comunicado do Banco Central, passando a custar a partir do dia 19 de abril, Cr$ 23,650 para a compra e Cr$ 23,790 para a venda. O aumento de 2,871 por cento e o acumulado nesses seis reajustes de 13,811 por cento. A última alteração ocorreu dias antes.

★ BÍBLIA EM CHINÊS

A Sociedade Bíblica de Formosa obteve a permissão do governo, para publicar uma versão chinesa da Sagrada Escritura com caracteres ocidentais, para facilitar as pessoas que ignoram o mandarin. A primeira edição será somente de 5 mil exemplares.

★ JAPÃO: MAIOR NÚMERO DE SUICÍDIOS

O Japão é o país onde existe a maior taxa de suicídio de menores. As causas variam desde a negação de brinquedo até o insucesso escolar. (CIC).

Atenção Vigários, Religiosos e Líderes de Comunidade

EM SUBSTITUIÇÃO AO "CANTEMOS AO SENHOR", A GRÁFICA VICENTINA LTDA. EDITOU: "O CONVITE DO SENHOR"

"O CONVITE DO SENHOR" COM 190 PÁGINAS É UM MANUAL LITÚRGICO UTILIZADO PELOS MISSIONÁRIOS VICENTINOS EM SUAS MISSÕES E PODE PERFEITAMENTE SER UTILIZADO NAS IGREJAS, CAPELAS E COMUNIDADES.
CONTÉM: LITURGIA DA SANTA MISSA, CELEBRAÇÕES PARA OS DOENTES, MORTOS, DA BÍBLIA, DO BATISMO... NOVENA À NOSSA SENHORA DAS GRAÇAS, AS PRINCIPAIS ORAÇÕES DO CRISTÃO E AINDA 100 CANTOS LITÚRGICOS.
CADA EXEMPLAR — CR$ 20,00 (DESCONTOS ESPECIAIS PARA PEDIDOS ACIMA DE 50 EXEMPLARES).

Pedidos à GRÁFICA VICENTINA LTDA. ALAMEDA CABRAL 846 — CX. P. 988 — 80.000 — CURITIBA — PR