

Wanda Rutkiewicz: A conquistadora do Everest

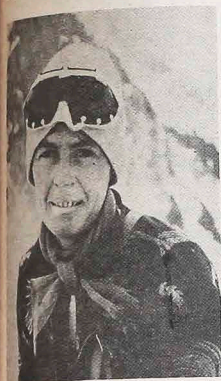

A polonesa Wanda Rutkiewicz — conquistadora do Monte Everest.

O esporte amador é salutar, sem dúvida, para quem o pratica com moderação, dependendo da modalidade. O homem já o praticava na antiguidade, especialmente na Grécia, onde tiveram origem os jogos olímpicos, tão concorridos na época presente.

Também a mulher, à medida que vem obtendo gradativa emancipação, tem competido galhardamente com o sexo forte, cuja presença dá colorido e graça às renhidas competições em jogos de troféus. Nem todas as modalidades, todavia, são adequadas às fêmeas de Eva. Elas no entanto insistem na participação, provando não serem inferiores aos homens, quanto à agilidade e à resistência física.

Não faz tempo divulgamos a atividade das mulheres navegantes solitárias — uma aventura própria para os experientes e curtidores lobos-domar — evidenciando o feito da heróica Krystyna Liskiewicz, a primeira mulher do mundo a fechar sozinha o círculo ao redor do globo. Agora temos a registrar outra notável façanha de uma conterrânea sua — a alpinista Wanda Rutkiewicz.

Esta, uma criatura aparentemente delicada, logrou escalar até o cume do Everest, a mais alta montanha do mundo (8.848 m acima do nível do mar). Foi no dia 16 de outubro de 1978. Junto com a flâmula da União Polonesa de Alpinismo, depositou no famoso pico do Himalala — o túmulo de muitos alpinistas — uma pequena pedra dos Tatras, onde se inicia o aprendizado das escaladas na Polónia. Até então nenhum patrio seu trouxera para lá. É também a primeira mulher europeia a fazer esta proeza.

Na entrevista concedida ao repórter de "Panorama Polska", disse Wanda, entre outros:

"Ao aproximarmo-nos dos 6 mil

metros, ficamos a um passo da tragédia. Começou a nevar, obrigando-nos a permanecer nos abrigos. Em seguida veio a ventania. Permanecemos afilados, esperando o pior. Entretanto, aconteceu o milagre dois dias depois. Foi a mudança do tempo. O sol voltou a brilhar e o vento cessou. Precedeu-nos na escalada a equipe francesa, dirigida por Pierre Mazeaud, que teve a difícil tarefa de traçar o caminho de acesso sobre a neve.

"O nosso trio optou pelo lado sul da encosta. Havia um vento impertinente, do qual jamais esquecerei. Dormimos com máscaras de oxigênio. Fora o termômetro marcava 24° negativos. Recomeçamos a caminhada pela manhã. As condições climáticas eram boas. A distância de 800 m do objetivo colocamos os aparelhos de oxigênio, devido ao vento. O acesso ao cume pelo sul não apresentou problemas técnicos, apesar de ser a parede muito íngreme. Dos dois lados milhares de metros de abismo, de rochas e neve. Neste local senti medo. Pela primeira vez. Revelava perder o equilíbrio, mesmo assim continuava filmando meus companheiros. Por isso fiquei recuada. O isolamento nos 8 mil metros apavorava. Gritel: Willy, espere!

"A 50 metros do pico o vento gelou o tubo de ar da máscara. Estava me sufocando. Sabia que não poderia perder esta grande chance. Afastei a máscara e mantendo-a nesta posição cheguei ao pico. 15 minutos após os demais, às 14 horas do dia 16. As equipes da RFA, da Suíça e Nepal tiravam fotos com suas flâmulas. Pena que não me esperaram. O Willy fotografou-me com a flâmula da União Polonesa de Alpinismo (foto acima).

"Naquela confusão esqueci onde me encontrava. A porta mais elevada do Mundo! Despertei. Passei a olhar ao redor. A vista do Monte Everest é inédita. No fundo um mar de montanhas, as conhecidas e outras estranhas. Nesta situação tem-se impressão que todos são irmãos. Em tais condições prevalecem os valores da hierarquia natural. É bom lembrar que tais existem. Talvez nisto se oculte o senso do alpinismo? O gentil gesto do parceiro, um copo de chá quente.

"Senti os efeitos da altura. Coloquei a máscara. Senti alívio imediato. O ponto da pressão do oxigênio alerta que é hora do regresso. O precioso oxigênio está terminando. Terá que chegar. A gente sente deixar o local ao qual sonhou chegar por tanto tempo.

"Apesar de ter a expedição um caráter internacional, entendiamos muito bem. O maior problema para mim era o fato de ter sido a única mulher naquela ofensiva. Por esta razão não podia contar com nenhuma

regalia. Pelo contrário, os homens estavam atentos para que minhas obrigações não fossem menores que as dos demais. Possivelmente não lhes agradava o fato de que a mulher é capaz de suportar tudo aquilo que, com dificuldade suportavam homens moços e fortes. Apesar disso foram todos excelentes companheiros.

Wanda Rutkiewicz teria que pisar no cume da mais alta montanha da Terra. Teria, porque para isso preparou-se durante os 15 anos de carreira de alpinismo. Nem mesmo a queda, há onze anos passados, em que afetou a coluna vertebral, a removeu do propósito. E nem a fratura da perna, um ano depois, a fez abandonar o perigoso esporte.

Seus sucessos, registrados nos anais do alpinismo, começam a partir de 1964: a Parede de Hochferner na Áustria; Grepon na França; o pilar oriental de Trollrygen na Noruega; o Pico de Lenin em Pamir; Noshak em Indostão; o pilar norte de Eiger — Alpes suíços; Gasherum II e III em Karakorum; expedição ao Nanga Parbat nos Himalais e, finalmente, já em 1978, um dos mais difíceis caminhos de inverno dos Alpes — a parede norte do Matterhorn.

Esta minha expedição significa o fim da carreira de alpinismo que pratiquei durante longos anos — declara Wanda Rutkiewicz, formada em engenharia eletrônica. Posso agora dedicar-me tranquilamente à profissão escolhida, descurada ultimamente. Sou feliz por tê-la encerrado com êxito.

A respeito da Wanda, disseram: Dr. K. M. Herrligkoffer (RFA), chefe da expedição ao Monte Everest; Wanda Rutkiewicz foi, desde início, a favorita da expedição. Não obstante as difíceis condições atmosféricas, do mesmo modo que os homens, teve que transportar entre os acampamentos os 75 quilos de apetrechos. Suportou bem as dificuldades da escalada e continua em boa forma.

H. C. Sarin, presidente da Fundação Indiana de Alta Escalada: A escalada da alpinista polonesa Wanda Rutkiewicz no Monte Everest, foi "uma bela façanha que provoca inveja". Exige ela uma excepcional resistência, coragem e forma física. O seu sucesso é tanto maior pelo fato de que na Polónia não há montanhas tão elevadas para proporcionar aos atletas do alpinismo um treinamento em condições favoráveis, a exemplo de muitos outros países.

"L'Equipe", o diário esportivo de Paris: Wanda Rutkiewicz é a segunda polonesa que, no Ano Esportivo da Mulher, realizou uma proeza tão brilhante. Antes dela circundou o mundo solitária a capitã Krystyna Chojnowska-Liskiewicz.

Thadeu Kruel

FALANDO SOBRE A BÍBLIA...



A Bíblia é uma coleção de livros sagrados que se divide em duas partes: Antigo Testamento e Novo Testamento. O Antigo Testamento corresponde à primeira parte que narra acontecimentos ocorridos antes da vinda de Jesus Cristo, como preparação para a sua chegada; e o Novo Testamento corresponde à segunda parte em que estão narrados eventos do tempo a partir de Jesus Cristo. E a Bíblia toda é palavra de Deus.

A palavra de Deus é viva e nos atinge no dia-a-dia de nossa existência. No nosso viver cotidiano temos sempre a oportunidade de nos confrontar com o texto da Sagrada Escritura, a palavra de Deus iluminadora de nossa vida. Somos chamados a responder aos apelos de Deus que nos atingem através de sua palavra e atingem também toda a humanidade. Através de nossa resposta aos seus apelos em cada momento da vida, nós nos unimos a Deus. E isso tanto nos momentos alegres quanto nos momentos tristes de nossa vida.

A Bíblia narra fatos passados há muitos anos mas que lançam uma luz sobre os fatos hoje, pois reconhecemos nela o plano de Deus sobre toda a humanidade. Ela nos mostra que Deus nunca nos abandona e quer a nossa salvação. Deus convida-nos a sermos fiéis a Ele e termos vida em plenitude. A história humana é o lugar onde Deus se manifestou, onde Deus se encarnou. E isto é eminentemente narrado na Sagrada Escritura. Jesus Cristo, a encarnação de Deus, é o centro de toda a Bíblia. Ela está escrita para nos mostrar que Jesus Cristo é o Senhor. Nele todos somos salvos. Nele somos redimidos.

O Novo Testamento concentra-se sobre a pessoa de Jesus Cristo. Ele é o enviado de Deus. Após a morte e ressurreição de Jesus Cristo, seus discípulos levam adiante a sua causa e a tornam sempre atual no mundo. Assim a Bíblia nos mostra que Deus se aproximou dos homens definitivamente através de Jesus Cristo, continuando esta aproximação por meio da obra de Jesus Cristo, levada adiante pelos discípulos.

E a Sagrada Escritura termina narrando os Novos Céus e a Nova Terra nos quais Jesus Cristo aparece como Rei definitivo. A Sagrada Escritura nos leva a crer que a existência do mundo desemboca numa plena glorificação de Deus. Cumpre-se o tempo e todas as coisas realizam aquilo para que foram feitas: a glória de Deus Pai.

Frei José Ribeiro Geny, O.F.M.

Boutin

- ADUBOS LIQUIDOS ENVY
- ADUBOS COMPOSTOS
- ADUBOS SIMPLES
- PULVERIZADORES
- FUNGICIDAS
- INSETICIDAS
- HERBICIDAS

MAIOR ESTOQUE E MELHOR PREÇO DA PRAÇA ATACADO E VAREJO

ADUBOS BOUTIN LTDA.

Avenida 7 de Setembro, 2.064 — Fone: 224-1296
Caixa Postal, 1130 — Telegr.: "PROAGRO"
80.000 — CURITIBA — PARANÁ

CHINA: Mais um passo em direção de Deus

A China deu mais um passo considerável na sua nova política de tolerância, referente às religiões, ao decidir enviar uma delegação à Conferência mundial sobre a religião e a paz em Princeton, nos Estados Unidos, que está se realizando desde o dia 29 de agosto e vai até 7 de setembro.

A Agência Nova China anunciou que a delegação se compõe de 10 membros e é formada de budis-

tas, cristãos e muçulmanos e esclarece que se trata da primeira participação chinesa na Conferência.

A mesma Agência divulgou uma declaração do presidente da associação dos budistas da China, Zhao Puchu, que afirmou: "O ideal comum de todas as religiões é o de salvar a paz mundial e de buscar o bem estar geral de toda a humanidade".

Benjamim Zilli & Cia. Ltda.

IMPORTADORES

ARAME FARPADO DE VÁRIOS TIPOS e ARAME LISO GALVANIZADO, AOS MENORES PREÇOS.



Avenida 7 de Setembro, 2142 — Fones: 222-2058 — 222-2133

Endereço Telegráfico: "BENZILLI" — Caixa Postal, 102

CURITIBA

PARANÁ

FERRAGENS HAUER LTDA.

AGORA TAMBÉM NA R. MATEUS LEME, PARA MELHOR SERVIÇO.

Ferragens - Ferramentas - Metais não-ferrosos

Fundada em 1888

R. José Bonifácio, 66 - R. Mateus Leme, 705

Vem aí a nova Loteria: LOTO

Na semana passada, o diretor de Programas da Caixa Econômica Federal, professor Marcos Villaca, depois de explicar, em entrevista coletiva, o plano da casa econômica, confirmou a destinação de recursos para os clubes de futebol, através das federações de quatro testes especiais da Loteria Esportiva, bem como o lançamento do Loto, a nova loteria de números, cujos estudos para a implantação já foram concluídos.

Segundo o professor Villaca, essa nova modalidade se insere no contexto de todo o sistema de loterias. A Loto já existe há muito tempo em vários países europeus e foi implantada há três anos na França obtendo grande sucesso, o que deixa a certeza de que no Brasil poderá, inclusive alcançar pleno êxito popular.

O QUE É A LOTO

A Loto consiste na indicação de quatro dezenas (de 00 a 99) em cada cartela, no mínimo. Será possível ao apostador fazer outras indicações, com combinações de dezenas no mesmo cartão, cuja preço aumentará de forma relativa a multiplicação do número dessas combinações pelo valor atribuído a aposta mínima.

Explicou o professor Villaca que a cartela será gratuita como o volante da Loteria Esportiva — e o apostador terá facilidade de escolher o número (dezena) que pretende jogar, ao contrário da Loteria Federal, no sistema de bilhetes.

1	2	3	4	5	6	7	8	9	10	11	12	13
Quirin/SP	P. Desportos/SP	Corinthians/SP	P. Santos/SP	Botafogo/SP	Castilho/ES	Riachuelo/RN	Ferroviário/AL	Quixadá/CE	Juventude/RJ	Apucarana/PR	Comitiba/PR	
Palmeiras/SP	S. Paulo/SP	Ferroviária/SP	Santos/SP	Nordesta/SP	Desportiva/ES	Atlético/RN	C. R. B. JAL	Ceará/CE	Flamengo/PI	Paraná/PR	Colêria/PR	

CAIXA ECONÔMICA FEDERAL

LOTERIA ESPORTIVA

Tema: **405**

Data: 26 e 27/08/78 Cartão nº _____

Nome: _____

Endereço: _____

Nº de apostas: _____ x 5,00 = Cr\$ _____

A "LOTO" não substituirá a Loteria Esportiva mas será um novo estilo de apostas.

A Loto correrá provavelmente na terça-feira, segundo explicação do diretor de Programas Especiais da Caixa Econômica, Marcos Vinícius Villaca, que declarou que o novo jogo será criado para os dias de ociosidade das loterias Federal e Esportiva. Como a Federal corre quarta e sábado e os piques da esportiva são quarta e quinta, a segunda e a terça-feira tem poucos movimentos nas casas lotéricas.

Segundo Villaca, a Loto atenderá dois tipos de reclamações: dos proprietários de casas lotéricas quanto a ociosidade de seus estabelecimentos e dos compradores de bilhetes, que nem sempre encontram a disposição o número que desejam comprar.

Quanto à estrutura a ser usada, a Loto vai usar parte da Loteria Federal e parte da Esportiva. Tanto os proprietários de casas de bilhetes quanto os que trabalham com a esportiva, podem receber, se desejarem, as máquinas da Loto, que serão cedidas aos donos das lojas e permanecerão como propriedade da Caixa, o pessoal para operação será treinado pela Caixa.

Para apurar os resultados, a Caixa dispõe da estrutura de computador, que funciona para a Esportiva. O sorteio terá o mesmo esquema da Federal. Serão usados globos com números para determinar as quatro dezenas ganhadoras e depois entra o trabalho do computador, para dizer quem ganhou.

O teste inicial, a ser realizado entre funcionários da Caixa das filiais de Brasília, Rio, Minas Gerais, Pernambuco e São Paulo não obedece aos esquemas do jogo para o público. O primeiro sorteio, por exemplo, será no dia 8, que é um sábado. Normalmente, os sorteios serão as terças-feiras, a menos que os testes finais — que serão realizados com o público de alguma cidade brasileira, ainda não definida — indiquem outra hipótese melhor.

Campanha da Fraternidade de 80 vai preparar Congresso Eucarístico

Acha-se no prelo, em São Paulo, o material da Campanha da Fraternidade 1980, cujo tema — **EU-CARISTIA E MIGRAÇÕES** — é explicitado no lema: **PARA ONDE VAIS?** "As Migrações atuais no Brasil. Reflexão teológica sobre as Migrações, e Perspectivas de Ação": nesses três títulos se desenvolve o texto-base, que introduz o Manual da Campanha e que foi aprovado na última reunião da Comissão Episcopal de Pastoral da CNBB. Como já tem sido amplamente divulgado, a CF 80 será também uma preparação imediata para o Congresso Eucarístico Nacional, a realizar-se em julho na capital cearense. "É altamente inspirador — diz o texto-base no n.º 5 da introdução — que o problema das migrações seja suscitado no contexto do rico tema da Eucaristia, que traz consigo um profundo apelo de fraternidade. No complexo mundo das migrações, tão marcado por separações, desenraizamentos e pelo contanto forçado de estranhos o sentar-se à mesa da "fração do pão" exige a unidade de todos (João, 17,2), a denúncia de divisões de qualquer espécie (1 Coríntios 11, 17-22), sejam elas de nacionalidade, raça, língua, cultura ou riqueza (Tiago 2, 1-10). A Eucaristia é um apelo para o serviço mútuo (João, 13, 1-16), para a partilha dos bens (Atos 2, 44), para a hospitalidade (Hebreus 13,2; 1 Pedro 4,9) e o acolhimento, pois o mesmo Jesus que diz: "Este é o meu corpo: tomai e comei", havia ensinado: "Era peregrino e me acolhestes" (Mateus 25,35).

Inaugurado Centro Social "Pe. Francisco Belinovski"

No dia 26 de agosto p. p., foi inaugurado o CENTRO SOCIAL PADRE FRANCISCO BELINOVSKI no Jardim Alvorada, Paróquia de Tomás Coelho e Município de Araucária.

Este centro, construído pela municipalidade, é uma homenagem ao grande amigo "Padre Chiquinho", que marcou aquela comunidade com sua simplicidade, amizade, disponibilidade e seu sorriso.

Fizerem-se presentes na solenidade, o Bispo Auxiliar de Curitiba — Dom Ladislau Biernaski, o Prefeito Municipal de Araucária — Sr. Rizio Wachowicz, o Vigário de Tomás Coelho — Pe. Eduardo Wróbel e outras autoridades. Também estiveram participando no ato da inauguração, representantes de vários estabelecimentos de ensino, bem como os Pais e Famílias do homenageado.

As 15,30 horas foram hasteadas as bandeiras Nacional, Estadual e Municipal. Em seguida, fez-se o descerramento da Placa alusiva à comemoração e o corte da fita simbólica. Após os discursos, Dom Ladislau celebrou a Santa Missa e procedeu a Bênção do Centro Social.

A finalidade deste centro é beneficiar toda a população daquela localidade. Haverá atendimento médico, odontológico e serão promovidos cursos de promoção humano-social, tais como: corte e costura, Cálculo, bordado, crochê, arte culinária, etc...

Possivelmente será feito um convênio com a LEGIÃO (Legião Brasileira de Assistência) para assim também poder servir melhor ao povo daquela região.

Se você quer ser feliz

Se quer ser feliz, amigo, não ponha sua felicidade na dependência de outrem, arranque-a de dentro de si mesmo, que felicidade só pode vir de dentro.



Abra a mão e deixe cair para o seu próximo dinheiro, sorrisos, ternura e compreensão. Aprenda a justificar, a compreender, a perdoar. Busque a causa do erro e não o homem errado.

Não critique nunca, ame sempre.

Se você quer ser feliz, não exija da vida mais do que ela lhe pode dar, e se você for útil sintase realizado.

Não se apegue demais ao dinheiro, não se preocupe demais com o dia de amanhã, e leia aquela passagem que diz: Olhai os lírios do campo...

Apenas viva o dia-a-dia, a hora-a-hora, seja feliz HOJE, e à noite, agradeça a Deus o dia feliz que lhe ofertou.

SEJA AQUELE QUE SORRI, NÃO O QUE CHORA.

Se você está triste porque perdeu o seu amor, lembre-se daquele que não teve um amor para perder.

— Por que te surpreendes não colher viciosa amizade, se teimas em plantar o mal e as tristezas?

É tão fácil ser FELIZ! Basta que convertamos algo que possuímos em algo desejado e, basta não desejarmos o impossível.

CARO AMIGO:

● Onde a vida perdeu o sentido...

Vamos levar o gosto de viver!

● Onde tantos levantam a mão para bater...

Vamos abrir o coração para acolher!

Landino José Dutkiewicz e Leli da Silva

★ PARÓQUIA REALIZA EXPERIÊNCIA AGRÁRIA

Os padres católicos de uma chácara de 15 alqueires, próximo de Itapaci, GO, vêm realizando, há quatro anos, uma obra comunitária de alcance social do "tipo reforma agrária". A terra, de propriedade da paróquia, já preparada, é distribuída com sementes e adubo, às famílias carentes de recursos financeiros para o plantio de

arroz. Elas recebem pequenas glebas de terras onde plantam de 50 a 80 litros de arroz. Neste ano de 1979 mais de 40 famílias plantaram ali seu arroz, cuja colheita ultrapassou 1.360 sacas, beneficiando umas 400 pessoas. Os melhores são serventes, pedreiros, carroceiros e funcionários aposentados de Itapaci. (CIC).

★ IGREJA CATÓLICA MAIS FORTE NA INGLATERRA

"A Igreja Católica goza de um prestígio sem precedentes na Inglaterra por causa de sua integridade moral" — disse o bispo de Salford dom Thomas Holland. Acrescentou que atualmente a imprensa inglesa dá mais cobertura à Igreja Católica do que à Igreja Anglicana. Assinalou também que os edi-

tadores estão impressionados com o papa João Paulo II, cujas obras têm alcançado notável difusão, acrescentando que algo parecido ocorreu com os escritos do cardeal de Westminster dom Basil Hume, recentemente eleito presidente da Conferência dos Bispos Católicos da Inglaterra e Gales. (CIC).

RESUMIDAS

★ IGREJA CONTINUA ATIVA NO PAQUISTÃO

Segundo o Anuário Católico do Paquistão, existe no país uma minoria de 194 mil católicos, enquanto sua população atinge os 64 milhões. Existem 82 paróquias atendidas por 234 sacerdotes, 51 irmãos e 664 religiosas. A Igreja tem ao seu cuidado 206 escolas, nas quais estudam mais de 80 mil cristãos

e muçulmanos. A assistência sanitária e social é prestada através de 14 hospitais, 44 dispensários, 2 leprosários, 7 casas de repouso, 61 centros de juventude e mais 31 obras de assistência. Para a formação do clero existem três seminários, nos quais estudam atualmente 55 seminaristas. (CIC).

★ BISPOS NORTE-AMERICANOS QUEREM ASSEMBLÉIA GERAL

Em sua última reunião, os Bispos dos Estados Unidos mostraram interesse em realizar uma assembléia extraordinária de todo o episcopado do país, a exemplo da Terceira Conferência do Episcopado Latino-Americano em Puebla. Já pensando nessa assembléia, o arcebispo de

São Francisco dom John Quinn, presidente da Conferência Episcopal norte-americana, pediu um empenho maior da parte de todos os Bispos dos Estados Unidos para favorecer os pobres e os oprimidos de todo o mundo. (CIC).

★ DISCURSO PAPAL TERÁ EFEITO DE UMA ENCÍCLICA

O discurso do Papa João Paulo II ante a Assembleia das Nações Unidas terá a importância e a extensão de uma encíclica, segundo revelaram os seus mais diretos colaboradores. Por outro lado,

o Sumo Pontífice terá um dia de descanso, nos parativos de sua viagem à Irlanda e aos Estados Unidos, a qual espera seja "um ponto de encontro" com a justiça e da paz.

★ CAMPANHA DE LIMPEZA ANTES DA VISITA DO PAPA

O prefeito de Dublin lançou um apelo a todos os habitantes da capital irlandesa para que limpem sua cidade antes da visita do Papa João Paulo II. William Cumiskey pediu particularmente aos "giris" que voltem ao trabalho, após vários dias de greve: "Se eles não aceitarem", afirmou Cumiskey, "sofocaremos as diversas associações, as comunidades do bairro, para fazerem um esforço especial antes da chegada do Papa".

A hierarquia católica irlandesa pediu aos irlandeses observarem uma semana de "oração espiritual e de renovação moderando o consumo de álcool". Os irlandeses receberão mais de 2 milhões de dólares em doações para as casas por dia e a Igreja irlandesa que todos fizessem uma oração séria, sobre este assunto. De outro lado, um grupo de conselheiros do Parlamento de Irlanda para o estudo dos detalhes da visita do Papa II, com as autoridades de Dublin. (CIC).

DIA 7 DE SETEMBRO - 157 ANOS DE INDEPENDÊNCIA "VAMOS COMEMORAR JUNTOS"