Seminário Regional do Nordeste será fechado

O Seminário Regional do Nordeste, inaugurado em 1964, sem que seu prédio já estivesse concluido, vai agora encerrar suas atividades para o pequeno número de seminaristas que ali vinha estudando. Na época de sua construção, foi considerado a "última palavra em matéria de formação de padres, mas dista mais de 10 quilômetros do centro de Recife, o que é um entrave ao seu funcionamento, pois a Igreja, após o Concilio Eumênico Vaticano II, segundo a explicação oficial dada pelo padre Zildo Rocha, reitor do Seminário, sentiu a "necessidade de levar os futuros padres para o meio do povo".

Abrigando apenas 94 seminaristas, quando fôra idealizado para congregar perto de 450, o Seminário passará a ter a sua parte de instrução funcionando no Instituto Superior de Teologia, na Universidade Católica, em prédio localizado próximo ao centro da cidade. Seus atuais frequentadores deverão passar a residir em pequenas comunidades de seminaristas, em bairros populares.

Explica o padre Zildo Rocha que os problemas começaram a surgir, após o Concilio: "Depois que foi começado, com o aumento de tudo, resultado da inflação, e com a grande renovação sofrida pela Igreja, após e durante o Concilio Vaticano II, o Seminário deixou de ser o ideal e ficou ultrapassado, pois enquanto antes a grande linha era a construção de um seminário longe de tudo, para estudos, depois do Concilio ressaltou-se a necessidade de levar os futuros padres para o meio do povo".

Jovem é o tema

Uma declaração conjunta emanada da Comissão Central da Conferência Nacional dos Bispos do Brasil, após o término da reunião, recentemente realizada para análise da missão dos Bispos no mundo de hoje, termina, dirigindo-se aos jovens: "Lembrem-se os jovens de que vivemos numa época em potencialidade. Nós adultos não podemos ter o mesmo ritmo dos jovens, mas precisamos aceitar a contribuição do dinamismo dêles". E prosseguindo, diz: "Jovens, abramo-nos a um diálogo efetivo, capaz de chegar a programações comuns, pois se é esta a hora dos jovens, nos atrasamos ao encontro marcado pela história. Marchemos juntos para um futuro que se apresenta promissor para o Brasil".

Deliberou ainda a Comissão Central sôbre a realização do próximo Congresso Eucarístico Nacional, decidindo que será realizado em 1970, em Brasília e que terá por tema principal: A Juventude.

Título sem multa

Há um mês foi lançada a campanha eleitoral visando elevar o número de eleitores do Estado para dois milhões, colocando o Paraná em terceiro lugar com cidadãos com direito ao voto, quando logrado o intento. Todo brasileiro alfabetizado, chegando à idade de 18 anos tem o direito e o dever de votar. Já foi amplamente noticiado que a multa para os que atingiram a idade limite e não providenciaram o titulo de eleitor foi suspensa até agosto de 1968. Muitas pessoas do interior podem, fazer o seu titulo sem pagar multa.

Divórcio para não morrer

Intensa campanha em favor do divórcio está sendo desenvolvida na Itália, na Câmara dos Deputados e através da Imprensa. Uma revista recolheu vinte e cinco mil assinaturas que deverão ser enviadas à Câmara exigindo a assinatura de uma lei, instituindo o divórcio. ¿Enquanto isso, sucessivamente, dois aviões sobrevoavam o espaço aéreo do Estado do Vaticano lançando folhetos contra e a favor do divórcio, respectivamente. Êste último atirava panfletos com os seguintes disticos: "Queremos uma familia sem hipocrisia"; "Divórcio para não morrer". O Vaticano ainda não se manifestou sôbre o ocorrido.

Coração de chipanzé

Após os resultados satisfatórios no transplante de um coração efetuado por médicos cardiologistas de Johanesburgo, fato sem precedentes na história da medicina, um cardiologista francês, após os estudos de pesquisa que está realizando, afirmou que no futuro, o coração humano poderá ser substituido por um coração de chipanzé. Êste recurso, explicou o cientista, permitirá que muitos pacientes não morrerão aguardando doadores de corações.

Biquini não

O bispo da cidade balneária de Valparaiso, no Chile, proibiu o uso de biquini em todo território de sua jurisdição. O bispo D. Emilio Dasle dirigindo-se aos fiéis dizendo que serão negados os sacramentos às jovens que usarem biquini.

Futuríveis: Nôvo ramo da ciência

CLADIO RONDELLO

De algum tempo para cá está surgindo no mundo uma nova categoria de estudiosos que se especializam no futuro da humanidade. Decidiram denominar-se de "Futuriveis", vocábulo formado da contração das palavras "futuro" e possíveis". Os especialistas até já se uniram em associação internacional sob o nome de Associação Internacional de Futuriveis, e é presidente da Associação o francês Bertrand de Jouvenel.

Nova revista — Os especialistas do futuro lançaram recentemente uma revista que condensa as principais opiniões e pesquisas do grupo, e que se chama naturalmente Futuriveis. Cientistas, economistas, sociólogos, psicólogos e filósofos fazem parte do conselho de redação.

O futuro depende de nós — Falando sôbre a finalidade dêste nôvo ramo da ciência, o diretor Jouvenel afirmou: "O futuro depende de nós. Fazemos o possivel para descortinar para quais possíveis futuros a humanidade pode ser encaminhada, de acôrdo com os diversos comportamentos da civilização atual. O futuro não é algo impôsto sôbre nós e no qual tanto faz nos empenharmos ou não: nós somos os artifices do futuro da humanidade; a guerra e a paz de nós dependerão, assim como os demais acontecimentos.

A técnica e o homem — No prêmio do 1.º número da revista, lançado recentemente em Veneza, o economista Pietro Ferraro diz, entre outras coisas: "Em nossa civilização a técnica avança vertiginosamente e quase por sua própria conta, enquanto as idéias, as instituições e os homens se movem com uma lentidão que muito preocupa. Pôr em movimento tais situações semi-estáticas é, provavelmente, o maior problema do futuro, bem mais difícil que a própria revolução tecnológica".

O passado e o futuro — É da análise do passado e do presente que tiramos a lição para o futuro .Valerá a pena continuarmos com instituições que nos levarão a novas guerras, a novos flagelos de fome, a novas lutas raciais, a novas flagrantes desigualdades de classe, num período em que o mundo nunca estêve tão apto a "dominar a terra" com o avanço vertiginoso da técnica e da ciência? Fazemos votos de que os futuriveis nos ensinem a ter no futuro as graves preocupações que esquecemos de manifestar no passado.

Catecismo holandês é "best-seller"

WASHINGTON — Em apenas três semanas o Catecismo Holandês teve esgotada sua primeira edição de 75 mil exemplares nos Estados Unidos, apesar das pressões de setores oficiais da Igreja e da retirada do Imprimatur inicialmente concedido.

Os Bispos americanos determinaram que o Catecismo não fôsse usado nas escolas paroquiais, mas algumas Universidades o adotaram para seus curriculos regulares. O Catecismo devia receber emendas para evitar mal-entendidos, mas estas emendas não foram feitas e na Holanda sairam 400 mil exemplares, estando prevista para o próximo ano sua tradução para oito linguas.

Reflorestamento no Paraná

Com a criação do Departamento Florestal da Secretaria da Agricultura, será intensificado o programa para o reflorestamento do Paraná. Para que fosse acelerado o trabalho de reflorestamento no Estado, estiveram reunidos, no Rio, com o Ministro Ivo Arzua Deputados e representantes de grupos de reflorestadores visando o aceleramento na aprovação de projetos de reflorestamento, face à demora do Instituto Brasileiro de Desenvolvimento Florestal.

Conjugando esforços na utilização de recursos federais e da CODEPAR dando "pleno apôio à atividade florestal" serão plantados, brevemente em todo Paraná mais de dois milhões de pinheiros. Prevê-se, quando acertado o plano de financiamento da CODEPAR num total de NCr$ 775.219,72, com a importação de sementes "pinus elliottii" dos Estados Unidos, fornecdais as mudas por diversos viveiros do Estado, uma área de 17 mil alqueires de terra deverá ser reflorestada.

O programa

O programa de reflorestamento intensivo, da Secretaria da Agricultura, segue as diretrizes básicas traçadas pelo plano de obras do Govêrno Paulo Pimentel, que visa, em tempo recorde, recobrir grandes áreas de terras desmatadas, reativando, por conseguinte, no futuro, a indústria madeireira.

Mais três milhões

Foi prevista a formação de mais de três milhões e 600 mil mudas, em viveiros modêlos a serem instalados nos municipios de Maringá, Mandaguari e Jacarèzinho, atendendo à procura dos plantadores interessados da região do Norte do Estado.

Outros

Paralelamente, o Secretário da Agricultura, sr Oscar Amaral, ultimou novas importações para aumentar a capacidade de produção de mudas pelos demais viveiros do Estado já existentes. A pasta da produção mantém viveiros no Parque Estadual de Vila Velha, em Ponta Grossa; Parque Estadual do Monge, na Lapa com capacidade de produzir 1.200.000 mudas; O Parque Florestal do Imbaú, na Rodovia do Café, produzindo 500.000 mudas em seu primeiro ano de operação e ainda o Parque Florestal de Caxambú, em Castro, também com capacidade para 500.000 mudas.

Desta forma é estimado um pronto atendimento ao problema de dematação em tempo viável visando a eliminação da ameaça que constitui, como também combater a erosão e regulando as condições climáticas. As mudas são fornecidas aos agricultores a preços acessiveis.

Historias Reais

SATÉLITES DE COMUNICAÇÕES (2)

O serviço rádio-telefónico através do Atlântico em bases comerciais foi estabelecido na década de 1920. Era todavia sujeito a interrupções devidas às condições climáticas e atmosféricas. Em 1956, o primeiro de vários cabos telefónicos foi colocado através do oceano, garantindo comunicações vocais diretas e seguras entre os Estados Unidos e a Europa.

O primeiro satélite internacional de comunicações comerciais, o Early Bird, foi lançado do complexo espacial dos Estados Unidos de Cabo Kennedy em 1965. Tem capacidade para 240 canais transmissores e receptores vocais, enquanto o maior cabo transatlântico tem capacidade só para 138. Além do que, proporcionou êsse satélite a primeira transmissão de televisão bem sucedida entre a América do Norte e a Europa. O Early Bird é um satélite "sincrónico", o que significa que êle se desloca à altura de 22,300 milhas (35.680 km) e a uma velocidade que o mantem sôbre um ponto dado no Equador terrestre (30° no Longitude Oeste). De onde se conclui que bastardo 3 satélites sincrónicos para dar ao mundo as estações terrestres devidamente colocadas de que podemos necessitar.

Natal em Curitiba

Apenas um pinheiro, o principal e só o da Praça Tiradentes será iluminado pela Prefeitura Municipal durante as comemorações natalinas. Antigamente a prefeitura iluminava muitos outros pinheiros da cidade, não ornamentando as ruas com motivos natalinos. No ano que finda dar-se-á o inverso. Algumas ruas centrais deverão ser ornamentadas nos próximos dias, dando inicio às comemorações natalinas externas.

A banda passará

A Banda da Policia Militar do Paraná fará algumas apresentações, em vésperas de Natal, em praça pública, com variado repertório musical de inspiração cristão, propiciando aos curitibanos noites mais felizes.

Não corte pinheiros

Está sendo desenvolvida a campanha proibindo o corte de árvores de pequeno porte, mormente, pinheiros, ninguém, no entanto dá ouvidos e já se encontram os vendedores ambulantes com desenas de pinheirinhos a preços exorbitantes. Dar-se-á maior sentido à tradição natalina ornamentando uma árvore viva do que cortando sem plantar uma ou três árvores novas.

Contra o Papai Noel

A Legião de Maria de Curitiba iniciou amplo movimento para recristianizar o Natal que consiste na formação consciente restituindo o sentido básico da festa do amor e confraternização entre os homens, lembrando que 25 de dezembro é o dia do Menino Jesus e não do Papai Noel comercial, que a Missa da meia noite do dia 24 de dezembro é Missa de Nosso Senhor Jesus Cristo e não Missa do galo, o resto é folclore.

Dona Branca

Dona Branca Sabbag, esposa do sr. Omar Sabbag, associou-se à Campanha movida pela Legião de Maria, na recristianização do Natal, responsabilizando o cinema e a televisão pela comercialização do Natal fazendo com que as famílias abandonassem o sentido espiritual duma das máximas datas da cristandade. "A mulher deve assumir papel importante, incentivando os membros da família, colocando em primeiro lugar e acima de tudo o sentimento cristão, pois Natal é por excelência, festa da família", finalizou, Dona Branca que lidera muitas e eminentes senhoras da capital.

Tremor de terra

Os principais sismógrafos da Europa registraram forte tremor de terra em tôda região ocidental de Bombaim, na India.

Noticias procedentes logo após o fenômeno davam contas que o abalo sismico estendeu-se até o sul da peninsula, deixando um saldo de 100 mortos, 1.000 feridos sem contar os danos materiais de grande monta. A localidade mais atingida foi a de Koyna Nagar e segundo dados extraoficiais mais de 10 mil pessoas ficaram sem o teto apresentando "uma imagem de devastação".

RIR É O MELHOR REMÉDIO...

PASSO ERRADO

Um jovem de 18 anos chamava a atenção pela sua completa falta de interêsse pelo sexo oposto. Depois de passar um período de dois meses no Exército, seus familiares estavam curiosos para ver se êle tinha modificado sua atitude. Estava contando passagens de sua vida militar, quando parou para olhar com interêsse quatro bonitas môças, que vinham pela rua. Ficou a olhá-las com a máxima atenção até se perderem de vista, depois virou-se para seus parentes e disse:

— Uma delas está com o passo errado!

EXPLICAÇÃO

Aquêle môço de talento, que, explicando a um amigo como funcionava o rádio, dizia o seguinte:

— Se você tiver um cachorro tão comprido que vá do Rio a São Paulo, e puxar a sua cauda no Rio, êle latirá em São Paulo, não é? Isso é o telégrafo. Pois o rádio é a mesma coisa, só que sem o cachorro.

ÊLES.. SE.. ENTÊNDEM

Um louco tira do bolso um relógio e o joga em um lugar no jardim.

Ao vê-lo proceder assim, outro demente lhe perguntou:

— Por que jogou o relógio na água?

— Ora, para ver se êle nadava.

— E você deu corda nêle?

— Não.

— Então, como [illegible] você queria que êle nadasse?

SR.GABRIEL STELMASZCZYK

LUD

NAJWIĘKSZY TYGODNIK POLSKI W AMER. POŁUDN. — ZAŁOŻONY W 1920 R.
"LUD" ("O POVO") O MAIOR JORNAL POLONÊS DA AMER. LATINA — FUNDADO EM 1920

Curitiba — 6 grudnia — (dezembro) — 1967 — Nr 2942 — (94/67)

Iskra bez ognia

Prasa krajowa rozpisywała się na temat uwięzienia 4 seminarzystów z diecezji Volta Redonda, którzy — posługując się autem bpa. Dom Valdir Calheiros — rozwozili ulotki o treści dywersyjnej. Biskup Valdir tłumaczył się, że owi seminarzyści działali w tym wypadku bez jego wiedzy, dodając, że nigdy nie uwierzy, by byli oni komunistami. Biskup protestował przeciw przeprowadzonej rewizji w jego rezydencji podczas swej nieobecności.

Innym nieporozumieniem były zatargi biskupów z władzami wojskowymi. Chodziło tu o biskupów Dom David Picão z Santos i Dom Antonio Fragoso — ordynariusza diecezji Crateus (Ceará). Kilku księży abyt ostro wystąpiło w obronie biednych i bezrobotnych, narażając się na dochodzenia ze strony kół wojskowych.

Arcybiskup z Recife i Olindy — Dom Helder Câmara stanowi oddzielny "casus". Jeszcze gdy był biskupem w Rio odznaczył się swą działalnością charyt a t y w n ą, przeprowadzając kampanię zbiórkową na budowę domów dla "favelados", zakładając bank oszczędnościowy na cele charytatywne oraz organizując różne festyny dochodowe wśród najbogatszych sfer społeczeństwa rioskiego. Gdy został arcybiskupem w Recife, spotkał się podczas swych objazdów pasterskich ze skrajną nędzą wśród ludności wiejskiej, z zadawnionym feudalizmem wśród wielkich posiadaczy ziemskich, z wielu wypadkami krzyczącej niesprawiedliwości. Stanął więc w obronie biednych i uciśnionych, używając często zbyt ostrych i drażliwych wyrażeń o administracji w północno-wschodnich rejonach kraju (Nordeste).

Dom Helder zna doskonale rzeczywisty stan rzeczy w tych rejonach, Wie np., że w Nordeste żyje półtora miliona robotników niewykwalifikowanych i w większości swej — bezrobotnych. Przyznaje, że dzięki wysiłkom rządu zatrudniono około 300 tysięcy robotników. A co z resztą? Uznale ostatnio pożyteczną działalność SUDENE — superintendencji ekonomicznej w Nordeste, która otrzymała od rzadu pomoc w sumie 300 milionów nowych kruzeirów. Należy się więc spodziewać, że los rodzin robotniczych znacznie się poprawi. Uznając to, Dom Helder przybrał obecnie w swych wystąpieniach ton znacznie łagodniejszy, choć nadal istnieje nieporozumienie między nim a dowódcą IV Armii — gen. Souza Aczular.

..By załagodzić wszelkie zatargi, jakie miały miejsce między kilkoma biskupami i dowódcami miejscowych garnizonów, a równocześnie wskazać prawdziwą drogę, która powinien kroczyć Kościół w Brazylii, zabrała ostatnio głos Centralna Komisja Narodowej Konferencji Biskupów (CNBB). Przypomina ona, iż należy unikać za wszelka cenę ostrych i gwałtownych wystąpień, które mogą być interpretowane jako akcja przeciwrządowa.

Wszelka gwałtowna kampania przeciw niedomaganiom społecznym, choć wydaje się łatwa i atrakcyjna, jest destruktywna wobec państwa i całego społeczeństwa. CNBB przyznaje, że Kościół musi stanąć w obronie biednych, opuszczonych czy ofiar eksploatacji ze strony możnych, lecz powinien to czynić obiektywnie i z powagą. Tak biskupi jak i księża nie mogą ograniczać swej działalności tylko do spraw czysto religijnych, jak tego żądają komuniści czy systemy totalitarne. Kościół bowiem jest społecznością, musi więc bronić godności ludzkiej i walorów humanitarnych.

Pomimo tych kilku zatargów, o których pokrótce wspomnieliśmy, nie należy sądzić, że istnieje głębszy konflikt między Kościołem w Brazylii a Armią. Z iskry więc, która wybuchła tu czy tam, nie będzie pożaru. By uniknąć na przyszłość jakichkolwiek nieporozumień, prezydent Costa e Silva będzie w ustawicznym kontakcie z CNBB za pośrednictwem swego "ambasadora" — Dom Eugenio Sales Arcybiskupa Salvadoru.

Senat USA przeciw wojnie

82 senatorów USA podpisało rezolucję, prosząc prezydenta Johnsona o jak najszybsze zakończenie wojny w Wietnamie, apelując o interwencję ONZ. Rezolucja ta twierdzi, że nie ma co zważać na to, czy Stany Zjednoczone wygrywają czy przegrywają wojnę. Chodzi tu bowiem głównie o pokój. Przeciwnego wprost zdania są generałowie Eisenhower i Bradley. Ci uważają, że należy skończyć wojnę jak najprędzej, wysyłając na front dalsze 100 tysięcy ludzi. Co więcej, domagają się, by oddziały USA — w pościgu za Wietkongiem — wkroczyły na terotorium państw sąsiednich, jak np. Kambodża, czy zdemilitaryzowaną zonę równoleżnika 17.

Prezydent gościem grupy parlamentarnej

Prezydent Costa e Silva był gościem nowej grupy parlamentarnej, złożonej z 20 senatorów i deputowanych różnych wyznań chrześcijańskich. Podczas spotkania, rozpoczętego i zakończonego wspólną modlitwą oraz przeczytaniem tekstu z Pisma św., szef państwa oświadczył, że powinno się rozwijać solidarność chrześcijańską także w łonie Kongresu, by zbliżyć do siebie ludzi dobrej woli. Jeden z mówców wyjaśnił, że powstanie brazylijskiej chrześcijańskiej grupy parlamentarnej zawdzięcza się amerykańskiemu prof. David Smith, zamieszkałemu w stolicy Brasilia. Podkreślono także, że istnieje światowy chrześcijański ruch parlamentarny, odbywający od kilku lat swe kongresy i zjazdy.

Grecy i Turcy opuszczają Cypr

Po 15 dniach niepokojącego napięcia stosunków miedzy Grecją a Turcją, obydwa te państwa zgodziły się wreszcie wycofać swe oddziały z wyspy Cypr. Wydaje się, że interwencja ONZ i wielkich mocarstw odniosła pożądany skutek. Okazuje się, że najwięcej dokazał specjalny wysłannik prezydenta Johnsona — Cyrus Vance, który przez 7 godzin prowadził rozmowy z arcybiskupem Makariosem. Najtrudniejszym problemem było przekonać Grecję i Turcję, by wycofały swe wojska z Cypru i zaprzestały wywiadowczych rajdów lotniczych nad tą wyspą. Turcja jednakże pozostaje nadal w pogotowiu wojennym.

Obchód w Belo Horizonte

Stolica Stanu Minas Gerais — Belo Horizonte obchodzi obecnie 70-tą rocznicę swego założenia. W ciągu 12 dni, począwszy od 1 grudnia, odbywają się tam różne imprezy kulturalne i sportowe. Trzeba tu nadmienić, że Belo Horizonte jest jedynym wielkim miastem w Brazylii (prócz stolicy państwa, którego budowę dokonano według ściśle zaprojektowanego planu. Duże zasługi położył w tej budowie Juscelino Kubitschek — gdy był prefektem tego miasta.

"Salário" wzrośnie w 1968 r.

Minister Pracy Jarbas Passarinho oświadczył w Goianii, że rząd federalny udzieli w początkach nowego roku podwyżki poborów miesięcznych dla robotników (salário minimo), którzy czekali na nią od 2 lat. Minister nie określił procentu tej zwyżki. Jeśli chodzi o funkcjonariuszy państwowych, uzyskali oni podwyżkę swych pensji o 20 procent. Upadł natomiast w Kongresie projekt rządowy, by udzielić emerytury pracownikom po 30 latach służby. Pozostało więc w mocy dotychczasowe prawo: emerytura po 35 latach służby.

Kredyt USA dla zagranicy

Budżetowa komisja Senatu USA zatwierdziła kredyt w sumie 2,7 miliarda dolarów przeznaczonych na pomoc dla zagranicy. Z sumy tej "Przymierze dla Postępu" otrzymało 578 mln. dolarów, a Międzynarodowy Bank Rozwoju 300 milionów dolarów.

W pogoni za "cudownymi" uczniami

Ministerstwo Oświaty i Kultury ustanowiło specjalną komisję, zadaniem której będzie utrzymywać żywy kontakt ze szkołami podstawowymi i gimnazjami różnych Stanów, by wykryć nadzwyczaj uzdolnione dzieci porzucające często dalsze studia z braku odpowiednich środków finansowych. Komisja powyższą orzekać będzie o uzdolnieniu poszczególnych uczniów oraz opłacać będzie ich naukę w najlepszych szkołach kraju. Członkami komisji są tacy wybitni profesorowie jak: Gilson Amado, Batista da Costa oraz Humberto Grande.

Zmarł kardynał Spellman

W Nowym Jorku zmarł na wylew krwi z mózgu 78-letni kardynał Francis Spellman, arcybiskup nowojorski i naczelny kapelan armii amerykańskiej. Spellman został arcybiskupem w 1939 r. gdy kardynał Eugenio Pacelli — osobisty przyjaciel Spellmana — obrany został papieżem jako Pius XII. Zmarły miał zwyczaj objeżdżać w okresie Bożego Narodzenia wszystkie bazy wojskowe USA rozrzucone na Dalekim Wschodzie. W najbliższych dniach wybierał się również do Wietnamu, gdy zaskoczyła go niespodziewanie śmierć. Podczas obrad II Soboru Watykańskiego, kardynał Spellman należał do "obozu" konserwatystów.

Chiny nie weszły do ONZ

Ogólne Zgromadzenie ONZ odrzuciło większością głosów propozycję Albanii, by przyjąć Chiny komunistyczne na członka tej organizacji. Przeciw dopuszczeniu Chin głosowało 58 państw ,za Chinami — 45 państw, a 17 delegatów powstrzymało się od głosowania. Przed tym głosowaniem zatwierdzono rezolucję, że Chiny mogą wejść do ONZ przy większości trzy czwartej głosów. Przegraną Chin należy tłumaczyć powszechną obawą, że państwo to sieje dywersję w świecie ,zwłaszcza w Afryce.

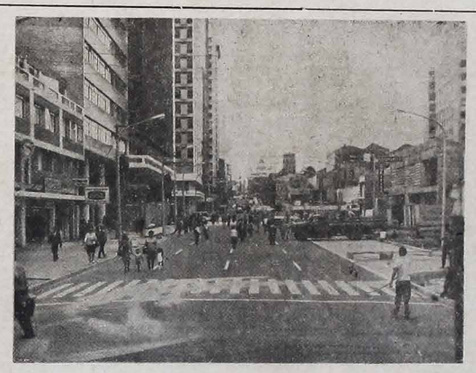

Stolica Parany — KURYTYBA — przybiera coraz piękniejszą szatę. Na zdjęciu widzimy odcinek ulicy "Marechal Floriano", rozszerzonej, wyasfaltowanej i oświetlonej lampami neonowymi.

Karnawał w Rio

Sekretarz turystyki z Rio de Janeiro zapowiedział prasie, że karnawał rioski, który odbędzie się w przyszłym roku, będzie miał nowy typ gości: nie slawne gwiazdy filmowe jak to było dotychczas, lecz najwybitniejsi dziennikarze różnych państw. Departament turystyki rioskiej przekonał się bowiem, że dziennikarze zrobią lepszą propagandę w swym kraju o karnawale rioskim, aniżeli sławne gwiazdy czy aktorzy filmowi.

Rewelacja w Senacie

Przewodniczący Senatu — Moura Andrade, podczas sesji, oświadczył zebranym, że nie będzie odtąd kandydatem na przewodniczącego Senatu, urząd, który sprawuje od 6 lat. Podał on także rewelacyjną wiadomość, że rezygnacja ówczesnego prezydenta państwa Janio Quadrosa w 1961 roku miała na celu spowodować zamknięcie Kongresu oraz zaprowadzenie rządów dyktatorskich.

Sprzedaż ziemi w Goiás

Specjalna komisja Ministerstwa Sprawiedliwości bada dokumenty własności ziemskiej we wszystkich biurach notariuszy Stanu Goiás, by sprawdzić, czy jest prawdą, że firmy zagraniczne zakupują wielkie połacie ziemi, podsywając się pod nazwiska osobników zamieszkałych w tym stanie i będących obywatelami kraju.

Manewry wojskowe

Kilkanaście tysięcy żołnierzy, marynarzy i lotników bierze udział w manewrach wojskowych w Mato Grosso, nad rzeką Urugwaj, symulując walkę z poważną siłą partyzantką. W akcji tej uczestniczą łodzie motorowe, samoloty transportowe oraz myśliwce.

MIGAWKI ZE ŚWIATA

● **Gwałtowny ton wywiadu de Gaulle'a.** — W wywiadzie dla prasy, prezydent de Gaulle domagał się zmiany konstytucji Kanady, by prowincja Quebec mogła uzyskać niepodległość. De Gaulle wyjawił, że poza Francją żyje 6 milionów Francuzów.

● **Kolos chiński rośnie.** — Rokrocznie rodzi się w Chinach komunistycznych 15 milionów dzieci. Przyrost ludności w takim tempie sprawi, że w 1980 r. Chiny liczyć będą miliard mieszkańców.

● **Katastrofalne ulewy w Lizbonie.** — Na skutek oberwania się chmury nad Lizboną, rozszalałe wody zalały kilka dzielnic miasta, powodując zgon 356 osób.

● **Bariera dla Anglii.** — Rząd francuski sprzeciwia się wejściu W. Brytanii do Wspólnego Rynku Europejskiego, twierdząc, że Państwo to nie posiada obecnie warunków ekonomicznych, po ostatnim spadku funta szterlinga.

● **Ofiary wypadków w USA.** — "Dzień Dziękczynienia", obchodzony uroczyście w Stanach Zjednoczonych, nie obszedł się bez ofiar. W różnych wypadkach samochodowych, lotniczych i innych zginęło 743 osób.

● **Robert Kennedy górą.** — Organizacja amerykańska Harris wykazała, że 52 procent Amerykanów opowiada się za Robertem Kennedy, jako o kandydacie na prezydenta USA, podczas gdy za Johnsonem — tylko 32 procent.

● **Anglicy opuścili Aden.** — Południowa Arabia stała się praktycznie nową, niepodległą republiką. Oddziały bowiem angielskie wycofały się z tego kraju. Nowe państwo niepodległe otrzyma nazwę: Republika Ludowa Jemenu Południowego.

● **Dymisja MacNamara.** — Sekretarz Obrony USA oznajmił swą dymisję z zajmowanego stanowiska, obejmując kierownictwo Banku światowego. Mac Namarara był przeciwny intensyfikacji w bombardowaniu Północnego Wietnamu.

● **Izrael oburzony.** — Wielkie oburzenie w Izraelu wywołało wyrażenie gen. de Gaulle'a, w którym nazwał on Izraela najeźdźcą na terytoria arabskie. Zanosi się nawet na zerwanie stosunków dyplomatycznych.

● **Choroba bydła w Anglii.** — 218 tysięcy sztuk bydła zastrzeliło już wojsko w Wielkiej Brytanii, by położyć kres "gorączce zwierzęcej", która rozszerza się po kraju z zatrważającą szybkością. Eksport bydła z Anglii wstrzymano.

● **Ludność Meksyku.** — Meksyk liczy 42 miliony mieszkańców, z czego 12 milionów żyje z pracy na roli lub jako robotnicy rolni. Ilość analfabetów dochodzi do 11 milionów.

● **Tailandia w niebezpieczeństwie.** — Od 20 lat rząd Tailandii walczy z komunistyczną partyzantką. Obecnie jednak liczba ich doszła do 3 tysięcy, a akcja partyzancka ciągle wzrasta na sile.

● **Satelita australijski w przestworzach.** — Australia wystrzeliła w tych dniach swego pierwszego satelitę "Wresat - 1", który pozostanie w kosmosie przez 40 dni, na wysokości 100 km.

● **Atak wygłodniałych szczurów.** — Z powodu silnych i długotrwałych upałów, północno-zachodni rejon Australii stał się ofiarą plagi szczurów. Skuteczną bronią przeciw nim mogą być tylko obfite deszcze.

Niezapomniany Wieczór.

Tak, przeżyłem go w tym roku. Było to 25 listopada w Araukarii w Małym Seminarium Księży Misjonarzy. Zakończenie roku szkolnego. Młodzież urządziła wieczór artystyczny. Były to chwile apoteozy poświęcenia księży wychowawców, symfonia podzięki dla rodziców i dobrodziejów.

Od kilku lat kierownictwo Seminarium spoczywa w rękach młodych kapłanów, już tutejszego narybku, mając obecnie na czele młodego, pełnego zapału ws. Superiora rodem z Polski, Ks. Jerzego Morkisa, po zasłużonym Ks. Dominiku Wiśniewskim, który nadal pracuje na swym ukochanym polu.

Duch wśród dziatwy pełen radości, młodzież pełna zapału, zdrowa i działarska, dzięki matczynej opiece Sióstr Miłosierdzia, które sprawują urząd Marty w Seminarium. Małoseminarzyści łącznie z Klerykami z Kurytyby urządzili nam ucztę artystyczną. Liczna orkiestra, pod batutą Księdza Superiora wykonała kilka pięknych kawałków muzycznych. Występy pojedyncze czy zespołowe harmonijnych zachwycili wszystkich obecnych. A w między czasie skecze artystyczne wywoływały huragan śmiechu i burzę oklasków dla młodych artystów, kilku z nich o prawdziwym talencie teatralnym.

Sala była przepełniona gośćmi, rodzicami i krewnymi. Większość spędziła noc w Seminarium, by nazajutrz wziąć udział w dziękczynnej Mszy świętej i tradycyjnym szurasku, po południu młodzież rozjechała się do domów na zasłużone wakacje.

Oby wszyscy wrócili z nowym zapałem i pociągnęli innych chłopców do pójścia w ich ślady, by powiększyć szeregi księży misjonarzy tutejszych.

Kochanej młodzieży seminaryjnej z Araukarii i Kurytyby gorące podziękowanie za ucztę duchową z serdecznym życzeniem wesołych wakacji.

Uczestnik

Skąd się wzięli polscy jezuici w Rio Grande do Sul?

KS. JAN SEDLAK T.J. — 1812 - 1872

Towarzysz nieodłączony Ks. Lipińskiego, pochodzi z Jawornika, diecezja Budziszyn, Czechy; urodz. 2 stycznia 1812; OO. Jezuitów w 1844 we Lwowie, gdzie odbył nowicjat. W roku 1849 wraz z Ks. Lipińskim i bratem Antonim Sonntagiem, przeznaczony na misje do Brazylii, wyjechał via Antwerpia i Hiszpania, i stanął na ziemi gauszów, w Pòrto Alegre 14 lipca a w miejscu swojego przeznaczenia São José do Hortêncio 4.VIII 1849. Czas swój przeznacza na misje, katechizację opuszczonych i zaniedbanych moralnie niemieckich kolonistów, odznaczając się niewyczerpaną gorliwością o podniesienie serc i dusz powierzonych sobie owiec. Parafia São José do Hortêncio niezmienna, ciągnęła się w niekończące się lasy i bory o powierzchni setek km2, w które powoli wchodzili osadnicy, wypierając indian. Pierwsi Misjonarze posiadają swój system pracy: misje, katechizacje, budowa szkółek, centralizowanie wokół kaplicy czy kościółka. Po dwunastu latach 1858 Ks. J. Sedlak otrzymuje pomoc w postaci Ks. Michała Kellnera; w 1863 - 1872 zostaje wikarym w tejże parafii gdzie kończy swoje apostolstwo w 60-tym roku życia, pracując przez 24 lata jako pierwszy proboszcz w São José do Hortêncio. Wyczerpany trudami, walką religijną i niespożytą energią ducha, choć wątłego zdrowia, oddał piękną duszę w dniu 21 listopada 1872. Został pochowany w São José do Hortêncio, lecz zwłoki w czasie późniejszym zostały złożone w grobowcu OO. Jezuitów w São Leopoldo. Pierwszy kamień grobowy obecnie znajduje się w muzeum w São Leopoldo.

BRAT ANTONI SONNTAG T.J. — 1823 - 1907

W pracy misyjnej pierwszych polskich Jezuitów w Rio Grande do Sul, bierze udział brat zakonny Antoni Sonntag (Sontag), który przyszedł na świat w Zubrzyk w Galicji, choć źródła w São Leopoldo podają, że w Prusach, dnia 11 czerwca 1823. Do zakonu został przyjęty w Starej Wsi 1844, a śluby św. złożył 11.V.1847. Do Brazylii przyjechał w 1849 i pozostaje w Dois Irmãos aż do 1867, pomagając w pracy misyjnej Ks. Lipińskiemu.

W roku 1869 - 1874 przebywa w Rzymie w głównej Kurii OO Jezuitów. Później powraca na misje do Ekwadoru a ostatecznie do Chile, gdzie w Valparaiso kończy swoje życie 4 czerwca 1907.

Pracą misyjną polskich OO. Jezuitów na ziemi brazylijskiej, wydała piękne owoce, które oglądamy po 120 latach. Należy ich zaliczyć do pierwszych apostołów i pionierów Kościoła Katolickiego w Rio Grande do Sul. Pierwszymi proboszczami parafii na ziemi gauszów, parafii niemieckich Fundatorami prowincji OO. Jezuitów w RS. "Provincia do Sul".

ŹRÓDŁA

Misja Katolickie 1890 str. 23, 39, 81, 98; 1899 str. 62; 1901; Ks. Stan. Zalęski: Ojcowie i Bracia Tow. Jezusowego w Polsce porozbiorowej, tom VII — str. 1116 — 1137, pozycja 878 tom V str. 298 = Ks. J. Sedlak. — Tom V str. 88, lata 1773 - 1820.

Nasza Przeszłość T. XX, str. 5.

Duszpasterz 1967 str. 171.

Gardolinski Edmund — Kolonizacja i Emigracja w Rio Grande do Sul.

Kalendarz "Lud" 1964, str. 229.

Listy i Sprawozdania Ks. Lipińskiego, Archiwum OO. Jezuitów Kraków pozycja 1178.

Relatório do Govêrno da Provincia do Rio Grande do Sul, 1858, Archiwum Curia POA.

Os três primeiros Jesuitas da lingua alemã na antiga Colônia de São Leopoldo.

Pe. Artur Rabuske S.J. 1964, manuscrito — S. Leopoldo.

Festschrift zum 50 jährigen Jubileum am Pfarei S. José do Hortêncio por Theodor Amstadt S.J. P. Alegre 1899.

Archiwum parafii Dois Irmãos Relatorio dos Vigários 1849 - 1907.

Catalogus Socíorum Provinciae Galiciana Soc. Jesu ab ipsa eius origine, sive ab anno 1820, pozycje 1335, 1178, 1173.

Pe. V. Perez S.J. La Campania de Jesus Sud America.

Einige über R. D. Augustin Lipinski 1905 (Pe. Ambrosio Schupp)? Arquivo dos Padres Jesuitas POA.

Notas de Pe. Guilherme Dölermann S. J. sucessor do Pe. Lipiński.

Livros de Tombo das paroquias: Dois Irmãos e S. José do Hortêncio, RS.

Ks. Jan Pitoń: Księża Polscy w Brazylii; manuscrito.

Ks. Jan Pitoń: Diário do Reitorado VI — 1967. Rio Grande do Sul.

(C. d. n.)

PODZIĘKOWANIE

Nie będąc w możności odpowiedzieć wszystkim indywidualnie, na liczne powinszowania, wyrazy uznania i życzenia w postaci kwiatów, telegramów i listów nadesłanych z różnych Stanów Brazylii, jakie otrzymałem z racji mojej 45-ej letniego jubileuszu pracy artystycznej w Paranie i otrzymania dyplomu "honorowego Obywatela Kurytyby", pragnę składać za pośrednictwem naszego pisma "Lud", wyrazie wszystkim moje najserdeczniejsze podziękowania, które obejmują również: prasę, radio, telewizję oraz Towarzystwa i Organizacje miejscowe.

Kurytyba, grudzień 1967 r.

Tadeusz Morawiec

Nowy Kalendarz "Ludu" na 1968 rok

Z powodu natłoku pracy, dopiero teraz ukończono druk nowego Kalendarza "Ludu" na rok 1968. Liczy on 180 stron, na doskonałym papierze, urozmaicony licznymi rycinami. Bogaty w treści, nowy Kalendarz zawiera w sobie najważniejsze zagadnienia i zdobycze wiedzy doby obecnej. Drogi Czytelniku! Jeśli chcesz dowiedzieć się o najbardziej aktualnych sprawach i wydarzeniach w świecie, nabądź natychmiast swój Kalendarz "Ludu" na 1968 r.

Cena Kalendarza NCr$ 2,00 (dwa kruzeiry nowe)

Redakcja

Zaszczytne stanowisko

Członkowie Instytutu Architektów Brazylii na walnym zebraniu obrali nowego prezesa w osobie jednego z najwybitniejszych inżynierów — architektów p. inż. Lubomira Ficińskiego, syna państwa Janusza i Róży Ficińskich. Wybór ten jest wyrazem uznania dla wybitnej zdolności nowego prezesa, który zdobył już kilkanaście nagród, w tym 2 na terenie międzynarodowym, za tamtejsze i oryginalne projekty. Wybór p. inż. Ficińskiego jest wspólną radością całej Polonii paranskiej i brazylijskiej.

Z niwy duszpasterskiej

Pierwszy Ksiądz Pasjonista Polski w Paranie.

W drugiej połowie listopada przybył do Kurytyby, pierwszy polski kapłan należący do Zgromadzenia Księży Pasjonistów, Ks. Wojciech Pachnicki. Syn ziemi lubelskiej; urodził się w dniu 1 kwietnia w 1935 roku, w Lwów, Biała Rawska, w Łódź. Syn Antoniego i Janiny Rochmińskiej.

Studia średnie odbył w Siedlcach Mazowieckiej; wyższe w Przasnyczu, koło Warszawy.

Do Zgromadzenia Księży Pasjonistów wstąpił w Lublinie, gdzie po odbytych studiach otrzymał z rąk Ks. Biskupa Tadeusza Zakrzewskiego święcenia kapłańskie w dniu 1 lutego 1959. Po uroczystościach prymicyjnych został przeznaczony do misji i do lekcji, przeprowadzając kursy czenia duchowne, w myśl wskazań odnowy Soboru Watykańskiego II.

Rektorat Polskiej Misji Katolickiej w Paranie. Redakcja "Lud", w imieniu Polonii parańskiej składa nowemu Misjonarzowi Zgromadzeniu Księży Pasjonistów najlepsze życzenia błogosławieństwa bożego w pracy na niwie duszpasterskiej.

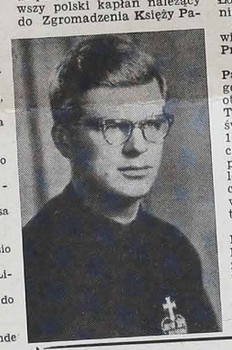

CZYTELNICY PISZĄ:

Rio de Janeiro, dnia 3 listopada 1967 roku.

Dr Kazimierz Sienkiewicz

Wskrzesiciel Rzeczypospolitej i Honoru Narodowego!

Poseł Negrão de Lima, w sejmie, wzruszająco nakreślił sylwetkę Pogromcy Sowietów:

"Wódz Narodu Polskiego, którego oczy zamknęły się na zawsze, był jednym spośród najbardziej dyskutowanych wielkości swego czasu, wewnątrz i na zewnątrz oczystych granic...

Piłsudski znał wszystkie cierpienia i wszystkie triumfy, które oznaczają istnienie wielkich bohaterów dziejowych i pionierów przemian. W nielicznych sercach ludzkich, kult ojczyzny, okupowanej i znieważonej, miał ołtarz tak potężny, jak ten, wystawiony w jego piersi.

Oddać hołd tej niezwykłej postaci jest przede wszystkim obowiązkiem, który ludzie inteligentni nie mogą nie wypełnić, ze szczególnym uczuciem, zwracając uwagę na splendor jego życia, pełnego wszechstronnych zainteresowań ogólnoludzkich.

Prałat Benedito Marinho, przed ołtarzem, wyolbrzymiał rolę Obrońcy Katolicyzmu:

"Chciałbym namalować obraz jak najbardziej wierny, lecz przyznaję, że pozostanie tylko szkicem: jestem jednak pewien, że z niedokładności jego zarysów, zabłyśnie pomimo wszystko łagodne i energiczne oblicze, jednego z wielkich ludzi naszego wieku, tego, który lat dwadzieścia przedstawiał całą historię i życie Polski, bezczennego żołnierza i pierwszego szefa Polski Niepodległej, Marszałka Piłsudskiego!

Tak, jak Sobieski pod Wiedniem, tak Piłsudski pod Warszawą uratował cywilizację europejską!

Polska i cały świat spieszą, by złożyć wieńce swego podziwu przed zwłokami Marszałka!"

Umarł, lecz żyje!

I żyje i nadal króluje Józef Piłsudski, bo wielkości to przywilej. Wielkości, która błyskotliwie zaznaczyła swe niezatarte granice. Ani czas, ani ludzie, ni zawistni, ni ogłupieni... i karły umysłowe — nadaremnie silić się będą nad odbrązowieniem!

Wskrzesiciel Rzeczypospolitej stał się symbolem Wolnej Polski! Przeistoczył się w nieśmiertelnego Ducha Narodu — więc ponad nim, w nim i przed nim, powiewać będzie sztandar: Bóg! Ojczyzna! Honor!

LUD

Alameda Cabral, 846
Caixa postal 155
Tel.: 4-1057
Curitiba - Paraná
Brasil

Proprietário: Congregação da Missão
Diretor: Pe. Domingos Wiśniewski
Redator: Pe. José Zając

GODZINY PRZYJĘĆ: Od poniedziałku do piątku: od 8 do 12 i od 14 do 18. W soboty: od 8 do 12.

PRENUMERATA "LUDU" NA ROK 1967

W Brazylii i krajach połdn. amerykańskich ... Cr$ 5.000
W Argentynie ... 500 pesos
W Ameryce Środkowej i Północnej ... 3 dolary
W Europie, Azji, Afryce i Oceanii ... 5 dolarów

Do poczty lotniczej dopłaca się:
Na Brazylię ..... Cr$ 1.500
Do krajów Południowo-amerykańskich ..... 4 dolary
Do U.S.A. ..... 8 dolarów
Cena egzemplarza w Kurytybie ..... Cr$ 150
Cena egzemplarza w S. Paulo i Pôrto Alegre ..... Cr$ 200

"LUD" wysyłany pocztą lotniczą można nabyć:

São Paulo: w kiosku gazetowym obok poczty głównej — (Avenida São João)
W kiosku gazetowym na stacji kolejowej LUZ (Livraria da Estação da Luz, Saguão Principal), przy wejściu do Parku.
Pôrto Alegre: w kiosku na placu Abrigo Parobé, Loja n.° 3.

Brasília: można czytać naszą gazetę w "Salão Nacional e Internacional da Imprensa, da COOPER PRESS, w Brasília Imperial Hotel"

PRZEDSTAWICIELE "LUDU" ZA GRANICĄ:

W U.S.A.: — Rev. W. Sojka, St. John Kanty Prep., ERIE, Pa.

W Argentynie: — Sñr. Juan Czaikowski, Avenida Mitre, 127, Posadas, Pcia. Misiones. Stanisław Dziewa w Gobernador Rocca i Eduardo R. Krawczyk, Floricultura Oberá calle Cordoba 267, OBERÁ Misiones.

W Urugwaju: — Pan Franciszek Grzywnowicz, Calle Bayona, 3623, MONTEVIDEO.

PEWNIE TANIO
P.K.O. - WARSZAWA
SWOBODNY WYBÓR
Paczki albo Złotówki
OSZCZĘDNOŚCI ("SKUP")
ZLECENIA DO WYBORU
ZLECENIA SPECYFIKOWANE
Paczki PEKAO DO POLSKI
Najtaniej, najszybciej i najsprawniej otrzyma Rodzina i Przyjaciele w POLSCE
ROSJA RUMUNIA JUGOSŁAWIA
IKKA — BUDAPEST TUZEX — PRAHA
GENEX — Berlin
V/O VNESHPOSYLTORG — MOSKWA
Do Rosji od 1 października do 31 grudnia 67 10% rabatu
EMPRESA J. RAJIC Ltda., São Paulo
Praça da Sé, 4.° — Tel.: 36-8530 — Caixa Postal 3950

Novidades para o verão
EM
J. ALVES PINTO & CIA. LTDA.
RUA EMILIANO PERNETA, 26
ROUPAS RENNER EM TERGAL, LINHO E TERGAL LÃ
CONJUNTOS ESPORTE
CALÇAS — SAPATOS — SANDÁLIAS
TUDO EM 4 PAGAMENTOS SEM ACRÉSCIMO

PROBLEMAS DO AGRICULTOR — MÃO DE OBRA CARA — ESTIAGENS — MÁS COLHEITAS.
ELIMINE ESTES PROBLEMAS E OBTENHA LUCROS CERTOS, MECANIZANDO SUA LAVOURA.
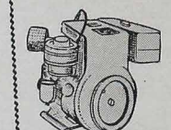
WISCONSIN
IMAG-Implementos e Maquinas Agricolas Ltda
MOTORES DIESEL A GASOLINA DA MELHOR PROCEDÊNCIA
MICRO TRATOR ISEKI — LINHA COMPLETA EM EQUIPAMENTOS PARA IRRIGAÇÃO
AGUARDAMOS SUA VISITA
AV. SETE DE SETEMBRO — 2426 — ESQUINA COM RUA CONSELHEIRO LAURINDO — CURITIBA MATRIZ EM SÃO PAULO

Rzeczy Ciekawe i Prawdziwe:

Czy pamiętamy o tym...

— Że w dalekiej Azji ludzie muszą zadowolić się codziennie 1 500 kaloriami, podczas gdy do utrzymania normalnego stanu zdrowia i siły do pracy, potrzebna jest ilość 3.000 kalorii?

— Że w krajach Afryki, Azji i Ameryki Łacińskiej użyto tylko 7 kg sztucznych nawozów na jeden hektar roli, natomiast w St. Zjednoczonych i w Europie zużyto 51 kg?

— Że kraje gospodarczo nierozwinięte musiały w r. 1965 importować z zagranicy 25 milionów ton zboża, aby jako tako zabezpieczyć wyżywienie ludności?

— Że w 1980 roku nie będzie można uniknąć głodu na całym świecie, jeżeli się nie uda podnieść produkcji środków żywnościowych?

— Że ziemia wyżywiałby dziesięć miliardów ludzi, gdyby wykorzystano tylko połowę obecnie uprawianej roli w ten sam sposób, jak to czynią Japończycy?

Oryginalna obława

W ogromnej opresji znaleźli się chłopcy i dziewczęta z indonezyjskiej miejscowości Tandjung Karang na południowej Sumatrze. Kilkuset policjantów otoczyło grupę nastolatków z długimi włosami. Właśnie te szokujące fryzury stały się celem ataku policjantów uzbrojonych w nożyczki. Przedstawiciele władz byli nieublagani i mimo rozpaczliwego oporu długowłosych, doprowadzili swe dzieło do końca.

Na placu boju pozostały tylko obcięte włosy.

Dziwny świat zwierząt

Dość dawno-rybacy norwescy zwrócili uwagę, że niektóre ryby mają bezbarwną krew. Zainteresowali się tym zjawiskiem uczeni.

W 1954 r. stwierdzono, że krew ryb złowionych w pobliżu Podbiegunowej Georgii, z powodu braku hemoglobiny jest prawie przezroczysta. Ostatnie badania wykazały, że u ryb występuje nie znany dotąd typ przemiany tlenowej. Rodzina ryb "blaokrwistych" liczy ok. 16 gatunków. Są to przeważnie ryby duże, żyjące w okolicach strof arktycznych, na głębokości 700 m.

W Afryce żyje ptaszek, którego zwyczaje są pełne romantyzmu. Kiedy znajdzie sobie partnerkę ,rozpoczyna zaloty od wybudowania w gęstwinie traw gniazdka przypominającego altankę, które wyściela barwnymi kwiatkami, piórkami, skorupkami. Do swej towarzyszki zaleca się z kwiatkiem w dziobie. Specjalnie lubi kolor niebieski.

Na pastwiskach południowo-afrykańskich stada owiec pilnowane są przez strusie. Są one agresywne, że atakują wszystkich i wszystko, co znajdzie się w pobliżu stada. Podobno nie darują nawet samochodom.

Kangur zawdzięcza swą nazwę nieporozumieniu. Kiedy w Australii wylądowali pierwsi Europejczycy, jeden z nich widząc dziwaczne zwierzę zapytał tubylca jak ono się nazywa. Tubylec odpowiedział "cangaroo" — co oznaczało w jego języku "nie rozumiem".

Pytający przyjął to za nazwę zwierzęcia, również nie rozumiejąc. Przez dłuższy czas Australijczycy śmiali się gdy Europejczycy pokazując na kangury, mówili cangaroo. Nazwa ta jednak przyswoiła się i została.

Świecące morze

W wielu relacjach podróżniczych napotkać można pełne zachwytów opisy świecenia morza. Słynny uczony angielski Darwin, który oglądał to zjawisko, płynąc przez Atlantyk wzdłuż brzegów Brazylii, pisał w swoim dzienniku:

"Morze jarzące się intensywnie przedstawia wspaniały i przepiękny widok. Każda cząstka wody, widziana w dzień jako piana, żarzyła się bladym światłem. Statek toczył u dziobu dwie fale żywego fosforu, a jego strumień nadający znaczył się mleczną smugą".

Świecenie morza wywołane jest przez fosforyzujące mikroorganizmy, bakterie, zbite w kolonie malutkie żyjątka planktonowe, a także przez pewne gatunki meduz, osłonic i małży. To fascynujące zjawisko bywa jednakże niekiedy sygnałem złowróżbnym. Oto np. przy niektórych wybrzeżach Pacyfiku woda od czasu do czasu zaczyna miotać ognistymi świetlikami. Oznacza to pojawienie się pewnych drobnych, ale bardzo jadowitych roślinek, które zatruwają plankton, zarażając z kolei ryby i skorupiaki. Spożycie zatrutego w taki sposób pokarmu morskiego ma dla człowieka skutki zbliżone do działania strychniny.

Wiedzieli o tym z dawien dawna Indianie i gdy tylko fale zaczynały rzucać owe czerwonawe odblaski — specjalne posterunki nadbrzeżne ostrzegały ludność przed zbieraniem małży i połowem ryb.

Polska flota liczy milion i 312 tys. ton

Z końcem czerwca br. polska flota handlowa składała się ze 139 statków o łącznej nośności 1.312.056 DWT, z czego na flotę Polskich Linii Oceanicznych przypadały 82 statki o łącznej nośności 669.482 ton. a na flotę Polskiej Żeglugi Morskiej 117 statków o łącznej nośności 642.574 ton.

W ciągu I półrocza br. skierowano do kasacji 6 statków — "Jelcz", "Gliwice", "Chorzów", "Huta Zgoda" i "Huta Zygmunt" z PZM oraz "Lewant" z PLO. Flota Polskich Linii Oceanicznych wzbogaciła się w tym czasie o dwa nowo zbudowane statki motorowe — "Piotr Dunin" o nośności 9.534 t. i "Lechistan II" o nośności 4.600 ton.

Ogółem statki obu armatorów wykonały w I półroczu 1.487 podróży okrężnych, przewożąc łącznie niemal 6 milionów ton towarów. Na statki PZM przypadło przewiezienie 4.400 tys. ton towarów (z tego w żegludze liniowej 652 tys. ton na statki zaś PLO — 1.560 tys. ton towarów.

(ZAP).

Nowa metoda leczenia

Często się zdarza, że gdy młoda kobieta, narzekająca na rozmaite dolegliwości, udaje się do lekarza, ten jej radzi, żeby miała dziecko. I rzeczywiście, jak świadczą o tym liczne obserwacje kliniczne, ciąża często powoduje widoczną poprawę stanu zdrowia, także w kośćcowym zapaleniu stawów.

Lekarz amerykański, dr Eugene Traut, zajął się tym zagadnieniem i opracował oryginalną metodę, którą stosuje w leczeniu choroby reumatycznej. Miano w i c i e wstrzykuje on swoim pacjentom wyciąg uzyskany z łożyska natychmiast po porodzie. Zastrzyki podawane są domięśniowo co trzy dni. Dr Traut ogłosił, że leczył w ten sposób już dwie grupy pacjentów. W jednej grupie na 27 chorych, u 24 zaznaczyła się znaczna poprawa. W drugiej grupie, liczącej 42 pacjentów, poprawa nastąpiła u 34 pacjentów.

Sposób życia
Zachodnich Europejczykow

Wiadomo wszystkim, że Anglicy przywiązują znaczenie do swego ogniska domowego, do swego "home". Zaczyna się to coraz bardziej rozpowszechniać. W czasie, gdy Wielka Brytania stara się o przyjęcie do Wspólnego Rynku ciekawe jest stwierdzenie, że mieszkańcy sześciu krajów Wspólnoty przyjmują coraz bardziej sposób życia, który przypomina sposób ich sąsiadów brytyjskich.

Stwierdzono, ogólnie biorąc, że Europejczyk poświęca obecnie większą część swego dochodu na "komfort" swego ogniska domowego. Są jednak oczywiście liczne różnice: podczas gdy Francuzi dbają szczególnie o dobrą kuchnię, to Niemcy bardziej otaczają troską swój dom, czego nie można powiedzieć na przykład o Włochach. Zaznacza się jednak dążenie do powolnego zmniejszania tych różnic.

Pieniądze na komfort osobisty

Dla 180 milionów Europejczyków najważniejszą pozycję w wydatkach stanowi ognisko domowe. Zwykły przykład wystarczy. Pochodzi on z Francji, i wynika z ankiety przeprowadzonej wśród francuskich młodych rodzin robotniczych w 1964 r. Wśród wydatków tych rodzin kolejność jest następująca: żywność, czynsz dzierżawny mieszkania, meble, opał i elektryka, bielizna i czystość domowa i osobista. Dopiero na następnym miejscu znajdują się wakacje i samochód. Jest to budżet ludzi rozsądnych.

Kolejność wydatków, dokonywanych na mieszkanie i na komfort słabo się różni w innych krajach europejskich. W każdym razie ta część budżetu nabiera znaczenia, nadającego się do porównań.

Indywidualizm staje się zasadą

Ze względu na temperament i klimat mówi się, że "południowcy" są bardziej serdeczni od ludzi północy. Mimo wszystko turyści przyjeżdżają do Niemiec, Beneluksu i do Francji... Trzeba jednak przyznać, że bardziej przyciągają Włochy, czy też Hiszpania...

Europejczyk jest w każdym razie indywidualistą, bez względu na to, do jakiej narodowości należy. Ten charakter nie zatraci się nawet w wielkich skupiskach ery przemysłowej. Przeciwnie, nieraz jeszcze się zwiększył. Mieszkańcy „wielkich bloków żyją swym własnym życiem, nie zwracając uwagi na sąsiadów. Mówi się obecnie coraz więcej o tych "miastach - sypialniach", których mieszkańcy wyjeżdżają do pracy rano, aby powrócić do domu wieczorem i nawet nie wypocząwszy należycie, znów na drugie rano wyjechać. Pod tym względem pracownik francuski (czy włoski) może pozazdrościć swym kolegom niemieckim: własnego domu, ogródka oraz komfortu, niedostępnego dla wielu ze względu na dochody.

Więcej indywidualnych domów

Niedawno władze francuskie postanowiły zbadać programy ew. budowy mieszkań indywidualnych za przykładem Niemiec Zachodnich i Stanów Zjednoczonych. Opóźnienie pod tym względem Francji może być choć w części wyjaśnione tym, że robotnicy francuscy mają do przebycia najdłuższą drogę do pracy, w porównaniu z innymi mieszkańcami Europy.

Prócz tego czas pracy jest we Francji mniej korzystnie rozłożony dla pracownika, niż w innych krajach Wspólnoty. Na przykład, robotnik niemiecki kończy pracę o godzinie 17-tej, a robotnik francuski o godzinie 18,15. Niemiec pracuje w pobliżu domu, a Francuz musi zazwyczaj tracić godzinę czasu na przejazd.

Z konieczności więc trzeba było budować wspólne bloki, bo nie było dość miejsca, aby się opłacało budownictwo indywidualne.

Mieszkańcy Francji żyją bardziej nerwowo

Robotnik niemiecki powraca do domu na podwieczorek i zadawala się lekką kolacją. Francuski robotnik wraca dopiero na kolację, która jest według francuskich zwyczajów obfitym obiadem: następnie spędza godzinkę przy telewizji i wcześnie kładzie się spać, aby wcześnie wstać... Jest syty, lecz zawsze zmęczony...

Po odbyciu kilku podróży do Niemiec, adwokat Romain, radca miejski z Francoville wysunął następujący wniosek: "Niemieckí robotnik żyje w sposób bardziej zdrowy i zrównoważony. Nie zużywa niepotrzebnie nerwów na trudne nieraz przejazdy do pracy i wobec tego może się bardziej poświęcić życiu rodzinnemu".

Trzeba mieć mimo wszystko nadzieję, że przez stopniowe zjednoczenie, wszyscy Europejczycy zaznają nowoczesnej "słodyczy życia"...

B. Millot

KĄCIK LEKARSKI:

Curieterapia w służbie świata

Wielkie odkrycia Marii-Skłodowskiej-Curie są nie tylko podwalinami współczesnej fizyki i chemii, lecz również wywarły olbrzymi wpływ na rozwój medycyny.

RAD NISZCZY NOWOTWORY

Wkrótce po odkryciu radu zauważono jego niszczące działanie na organizmy ludzkie, zwierzęce i roślinne. Po raz pierwszy przekonał się o tym uczony francuski Henri Becquerel, który w kieszonce kamizelki przypadkowo nosił niewielką ilość radu. Zauważył wtedy na piersi najpierw zaczerwienienia, a później ropiejącą rankę gojącą się długo i trudno. Powiadomiony o tym Piotr Curie przyłożył sobie trochę radu na ramię, po czym w ciągu kilku miesięcy obserwował uszkodzenia skóry, a wyniki swych spostrzeżeń opisał w krótkim komunikacie zgłoszonym wraz z Becquerelem do francuskiej Akademii Nauk.

Wkrótce małżonkowie Curie przeprowadzili serię badań na zwierzętach, w których potwierdzili wcześniejsze spostrzeżenia. Zdziwieni niespotykaną mocą nowo odkrytego pierwiastka, państwo Curie przekazali pewną ilość wyprodukowanego przez siebie radu dla szpitala w Paryżu.

Po krótkim już czasie lekarzom udało się stwierdzić, że rad wywiera wpływ na pewne stany zapalne skóry (gruźlica), oraz na niektóre nowotwory. Zbadano również, że rad w zależności od użytej ilości działa rozmaicie na żywe organizmy: w małych dawkach pobudzająco, w większych hamująco, a w dużych niszcząco.

CURIETERAPIA

W kilka lat później, po wielu próbach, ustalono zasady leczniczego stosowania promieni w klinikach i zaczęto leczyć radem złośliwe nowotwory, uzyskując pomyślne rezultaty. W ten sposób odkrycie nowego pierwiastka stało się zagadnieniem wielkiej wagi w medycynie, a dla uczczenia jego wynalazców, zjazd lekarzy w Brukseli (1919) postanawia leczenie radem nazwać curieterapią.

Zastosowanie w lecznictwie promieni radu lub Roentgena zależy tylko od założeń technicznych, przy czym rad może być wprowadzony bezpośrednio do środka organizmu chorego. W leczeniu radem stosuje się zwykle bromek lub chlorek radowy zamknięty w platynowych rurkach lub igłach. Pod wpływem działania promieni, komórki nowotworowe przestają się rozmnażać, rozpadają się, a guz nowotworowy zmniejsza się i wreszcie znika. Ważne jest w tym to, że użyty rad praktycznie nie ulega zużyciu, co umożliwia leczenie dużej ilości chorych.

Zastosowanie curieterapii, stwarzając nowe możliwości leczenia, pociągnęło za sobą konieczność uruchomienia specjalnych zakładów leczniczych. Pierwszy z nich, Instytut Radowy, powstał w 1914 r. w Paryżu. Obok części klinicznej znajdowała się w nim pracownia badań nad promieniotwórczością prowadzona przez Marię Skłodowską-Curie. Za przykładem Paryża zaczęły powstawać instytuty radowe i szpitale w innych miastach Europy i w Ameryce, noszące często imię sławnej, polskiej uczonej. Wraz z powstaniem specjalnych szpitali zaczęła się wyodrębniać nowa dziedzina medycyny zwana onkologia, to jest nauką o nowotworach.

DONIOSŁE ODKRYCIA

Dalsze prace naukowe nad promieniotwórczością przyniosły nowe, doniosłe odkrycia. Małżonkowie Fryderyk i Irena Joliot - Curie odkryli zjawisko sztucznej promieniotwórczości oraz opracowali metody otrzymywania sztucznych pierwiastków promieniotwórczych, zwanych izotopami. Izotopy promieniotwórcze zachowują się w organiźmie ludzkim jak atomy niepromieniotwórcze tego samego pierwiastka, to znaczy, że ulegają wchłanianiu i wydalaniu, tworzeniu połączeń chemicznych i biorą udział w czynnościach życiowych ustroju. Dzięki swojemu promieniowaniu izotopy promieniotwórcze są jakby "znaczone" i mogą być śledzone za pomocą specjalnych urządzeń pomiarowych. Te własności izotopów promieniotwórczych stwarzają olbrzymie możliwości zastosowania ich w medycynie w celu poznania trudnych procesów organizmu. Największe zastosowanie w lecznictwie znalazły znaczone atomy jodu, złota, sodu i fosforu. Badania i leczenie tymi izotopami jest w miarę proste i nie powoduje dostrzegalnych objawów szkodliwych dla zdrowia.

Mimo niewątpliwych sukcesów, leczenie nowotworów złośliwych jest nadal bardzo trudne i nierozwiązane. Prace w tej dziedzinie są prowadzone na całym świecie i należy przypuszczać, że zostaną opracowane skuteczniejsze niż dotychczas metody leczenia. Niemniej na całym świecie rad pomógł i pomaga nadal licznym chorym. Dla Marii Skłodowskiej-Curie, którą cechował głęboki humanizm i wrażliwość na los i niedolę ludzką, było to wielką nagrodą. Oto co pisze w swojej autobiografii:

"Łatwo zrozumieć jak bardzo cenne jest dla mnie przekonanie, że odkrycie nasze stało się dobrodziejstwem ludzkości, nie tylko przez swoją wielką wartość naukową, ale także dlatego, że dzięki niemu można zmniejszyć cierpienie ludzkie i leczyć straszliwą chorobę. Jest to naprawdę wspaniała nagroda za lata ogromnego naszego wysiłku".

MARIA DROGOSKA ("Dz. Zó.")

Lekarstwo przeciw pijaństwu

Nałóg pijaństwa poniża człowieka i niszczy jego zdrowie, doprowadzając go do najbardziej upokarzającej sytuacji, m. in. do występku i do grzechu.

"Instituto Quimico Campinas S. A." wypuścił na rynek farmaceutyczny produkt "NECROETIL", lekarstwo w proszku, przeznaczone na leczenie nałogu pijaństwa.

Lek ten posiada wielki zasięg społeczny, sprowadza bowiem człowieka na nowo na łono rodziny, religii i społeczności ludzkiej. "NECROETIL" można dawać bezpiecznie do zażycia nałogowym pijakom, ponieważ nie posiada ani smaku ani zapachu.

"NECROETIL" można nabyć we wszystkich aptekach i drogeriach.

"NECROETIL" jest produkowany przez "Instituto Quimico Campinas S. A." i znajduje się na składzie przy Praça Porto Alegre, 405, Fone: 4-9578, Caixa Postal, 695, — CURITIBA — PARANÁ.

EUGÊNIO STALINSKI
TŁUMACZ PRZYSIĘGŁY
Załatwia również sprawy naturalizacji, paszportowe, wizowe itp.
NOWY ADRES:
São Paulo — Rua São Bento, 279, 4° — Tel.: 35-4475

PRZESYŁAJCIE RODZINIE W POLSCE
Paczki Specyfikowane
Dostarczane odbiorcom wprost do domu — bez żadnych dodatkowych opłat lub
Zlecenia do Wyboru
Umożliwiające odbiorcom dowolny wybór towarów na miejscu — według ich potrzeb przez MIEJSCOWYCH PRZEDSTAWICIELI lub
PEKAO TRADING CORPORATION
25 BROAD STREET NEW YORK, N. Y. 10004

ŻYCIE RELIGIJNE:

NA DRUGĄ NIEDZIELĘ ADWENTU

Ewangelia św. zapisana u św. Mateusza w rozdziale 11

Onego czasu: Jan usłyszawszy w więzieniu o dziełach Chrystusowych, posławszy dwóch z uczniów swoich, rzekł mu: Tyś jest, który masz przyjść, czyli innego czekamy? A odpowiadając Jezus, rzekł im: Szedłszy, donieście Janowi, coście słyszeli i widzieli: Ślepi widzą, chromi chodzą, trędowaci bywają oczyszczeni, głusi słyszą, umarli zbartwychwstają, ubogim opowiadają Ewangelię. A błogosławiony jest, który się ze mnie nie zgorszy. A gdy oni odeszli, począł Jezus mówić do rzeszy o Janie: Coście wyszli na puszczę widzieć? trzcinę chwiejącą się od wiatru? ale coście wyszli widzieć? człowieka w miękkie szaty obleczonego? Oto, którzy miękkie szaty noszą w domach królewskich są. Ale coście wyszli widzieć? Proroka? Zaiste powiadam wam i więcej niż proroka. Bo ten jest, o którym napisano: Oto ja posyłam Anioła swego przed obliczem Twoim, który zgotuje drogę Twą przed Tobą.

"TYŚ JEST, KTÓRY MASZ PRZYJŚĆ, CZYLI INNEGO CZEKAMY"?

Z takim zapytaniem posyła św. Jan Chrzciciel dwóch uczniów swoich do Chrystusa. Przecież wskazał Go Żydom jako prawdziwego Mesjasza temi słowami: "Oto Baranek Boży, który gładzi grzechy świata". Chodziło o innych nie o niego, aby uznali Chrystusa za Syna Bożego. I dlatego Pan Jezus powołuje się w odpowiedzi na słowa proroka Izajasza: "Ślepi widzą, chromi chodzą..." — jako że był zapowiedziany przez proroków jako Mesjasz. Czy to pomogło Żydom? Nie. Wielu nie uznało go za Syna Bożego, pomimo niezwykłych cudów. Podobnie dziś cuda nie wszystkich przekonują i nawracają. Brak im dobrej woli i łaski bożej. Nic nie może ani największa nauka, ani największe dzieła Boże, jeśli człowiek zapatrzony jest w siebie, jeśli nie szuka uczciwie prawdy jak św. Augustyn. Dla wielu Pan Bóg jest niewygodny jak dla faryzeuszów Chrystus, bo żąda innego życia od nich według przykazań i zasad ewangelicznych, a oni wolą życie bez skrępowania moralnego. Dlatego odrzucają tak wielką prawdę jak istnienie Boga, jak przyjście na świat Chrystusa. Uważają, że bez Boga daleko lepiej będzie im na ziemi i siebie samych stawiają na miejscu Boga, jak niegdyś to czynili Cesarze rzymscy. A tymczasem co pokazuje doświadczenie? Kiedy człowiek nie przyjmuje jarzma Bożego, staje się niewolnikiem swoich namiętności i szatana. Nie do pozazdroszczenia jest los ich. Lepiej nam będzie z Chrystusem, który nas pociesza: "Jarzmo moje jest słodkie, a ciężar lekki".

Ks. Z. P.

Duszpasterz odpowiada

Kiedy można przyjąć Komunię św. pod dwoma postaciami? — N. N.

1 — Zezwala się na udzielenie Komunii św. również pod postacią wina następującym wiernym:

a) Dorosłym po ich Chrzcie, Bierzmowaniu lub przyjęciu do Kościoła Katolickiego.

b) Nowożeńcom w czasie ich Mszy ślubnej.

c) Nowowyświęconym kapłanom, w czasie ich Mszy św. Ordynacyjnej.

d) Opatce w dniu jej benedykcji. Zakonnicom w dniu składania lub odnowienia ślubów, jeżeli to ma miejsce w czasie Mszy św., w której otrzymują misję kanoniczną.

f) Choremu i wszystkim obecnym, w czasie Mszy św. odprawionej w domu chorego, dla udzielania mu wiatyku.

d) Ministrantom wyższym (diakon i subdiakon) i niższym w czasie Mszy św. uroczystej lub pontyfikalnej.

Jeszcze większe w tej mierze uprawnienia zostały przyznane w czasie Mszy św. koncelebrowanej. Ale nadal utrzymano zasadę, że wiernym w czasie normalnej Mszy św. Komunii udziela się tylko pod postacią chleba.

2 — Ze względów duszpasterskich, zniesiono ograniczenia co do czasu, w którym można udzielić Komuknię św. rano i po południu.

3 — Uznane zostały oficjalnie dwa sposoby przystępowania do Komunii św.: na klęczkach lub na stojąco. Decyzję w tej sprawie wyda je episkopat krajowy.

4 — Tym, którzy nie mogą przyjąć Komunii św. pod postacią chleba, można udzielić Komunii św. pod postacią wina.

5 — Można przyjąć Komunię św. dwa razy w tym samym dniu w następujących wypadkach: w Boże Narodzenie, Wielkanoc i Wielki Czwartek, według norm liturgicznych owych dni oraz wniebezpieczeństwie śmierci.

Centro Técnico de Amortecedores
De HEINZ LEICHSENRING
ESPECIALIZADA EM: Recondicionamento e carga de amortecedores para qualquer tipo de carro, inclusive adaptações — Suspensão dianteira — Solda elétrica — Serviço de tôrno.
PERFEIÇÃO — GARANTIA
Curitiba — Rua João Negrão, 2235 — Paraná

FARTUSZKI - PŁÓTNA - "MALHAS" - POŃCZOCHY - RĘCZNIKI - KOSZULE — Najniższe ceny w mieście.
Przed zakupem prosimy zbadać ceny w
Casa Hoffmann
Skład i Fabryka: R. Claudino dos Santos, 52 (Dawniej Praça da Ordem) — Fone: 4-1698 — CURITIBA

AUTO LONDRINA
DE
GETULIO THADEU OSTROWSKI
MECANICA DE AUTOMÓVEIS
LATARIA — PINTURA — ELETRICIDADE
PLANTAO AOS DOMINGOS E FERIADOS
CURITIBA — Rua João Negrão N.º 1820 — PARANÁ

W KILKU ZDANIACH:

Kościół prawosławny w ZSRR

Z oficjalnych źródeł sowieckich wynika, że na terenie Związku Sowieckiego istnieje obecnie 7 500 cerkiew prawosławnych, 2 akademie teologiczne oraz kilka seminariów. 9 lat wstecz — trzy czwarte cerkiew pozostawały w zamknięciu.

Zasłużony kapłan w Meksyku

Kierownictwo rządowej partii w Meksyku postanowiło pochować zwłoki zmarłego księdza katolickiego Angel Garibay w mauzoleum przeznaczonym dla najwybitniejszych rządców tego kraju. W ten sposób partia rządowa chciała złożyć hołd uznania zmarłemu za jego cenne prace nad życiem i zwyczajami tubylców pre-kolumbijskich.

Przyczyny niedomagań społecznych w Nordeste

Grupa polityków różnych wyznań odbyła w Stolicy Bahia — Salvador zjazd, by przestudiować na miejscu trudne problemy społeczne północno-wschodniego rejonu Brazylii (Nordeste) oraz opracować praktyczny plan jego rozwoju. Do głównych przyczyn zacofania społecznego i ekonomicznego zaliczają: złe rozłożenie centrów przemysłowych, brak oświaty, transportu, elektryfikacji powsiach oraz feudalną mentalność wielkich posiadaczy ziemskich.

Zakonnice udzielają komunii

Przełożone żeńskich zgromadzeń zakonnych w Francji i innych krajach skandynawskich otrzymały zezwolenie na udzielanie Komunii św. w wypadku, gdy w danej miejscowości brakuje kapłanów.

Decyzja ta została powzięta przez biskupów skandynawskich na ostatniej konferencji plenarnej, jaka miała miejsce w Trondheim w Norwegii.

Podobne dyspozycje zostały już wydane w krajach, które dają się zauważyć braki w planów.

Aktualizacja Kościoła prawosławnego

Jeden z przeglądów sowieckich, organ związku literackiego "Znanie", podkreśla na swych łamach, że propaganda ateuszowska i kampania przeciw religii nie odniosły pożądanego skutku. Kościół prawosławny bowiem wprowadza takie nowości jak: reforma liturgiczna, z udziałem wiernych w śpiewie, wspólne modlitwy i częste zebrania wiernych.

Reformy w Atenach

Arcybiskup Aten, ks. Hieronim, wydał ostatnio rozporządzenie, że we wszystkich kościołach parafialnych znajdujących się na terenie stolicy, ma być odprawiona dodatkowa Msza św. w godzinach porannych, celem uwielbienia wycieczkowiczom spełnienia religijnego obowiązku niedzielnego.

Według tradycji prawosławnej, dotąd wolno było odprawić przy jednym ołtarzu tylko jedną Mszę św. na dzień.

Kościół w walce z analfabetyzmem

Kościół katolicki w Wenezueli i rząd tego państwa wspólnie opracowali program zlikwidowania analfabetyzmu w kraju. Plan ten polega na tym, że na specjalnym kursie nauczy się 20 osób pisać i czytać. Po ukończeniu nauki, każda z tych osób powróci do swej miejscowości rodzinnej i nauczy czytać i pisać również 20 osób pochodzących z różnych stron kraju, które ze swej strony zobowiążą się także do tego samego zadania nabytej wiedzy innym.

Jeżeli ten plan się powiedzie, będzie on zastosowany w skali światowej przez UNESCO.

WIEŚCI Z POLSKI

Motocykle ze Świdnika do Ameryki Płd.

Wytwórnia Sprzętu Komunikacyjnego w Świdniku koło Lublina wysłała pierwszą partię motocykli do Ekwadoru. Jednocześnie z transportem motocykli "WSK", do tego kraju wysłano motocykle "SHL" oraz motorowery.

Statek dla Meksyku

W porcie gdyńskim podniesiono banderę na m/s "Bolesław Chrobry". Jest to nowy 87 statek PLO, który będzie pływać do Południowej Ameryki. Szczecińscy stoczniowcy przystąpili do budowy statku o nośności 26 tys. DWT, przeznaczonego dla Meksyku.

Wynalazek lekarza lubelskiego

Dyrektor woj. stacji krwiodawstwa w Lublinie lek. med. Tadeusz Węgorzecki, wynalazł nową metodę określania czynnika RH we krwi. Ma ona szczególne znaczenie w nagłych wypadkach, gdy tylko szybka transfuzja krwi może uratować życie chorego.

63 miliardy w PKO

Stan wkładów pieniężnych ludności w PKO osiągnął w dniu 31 października 1967 r. kwotę 63 miliardy 49 milionów złotych. W październiku wkłady na książeczkach oszczędnościowych wzrosły o 766 milionów złotych, a łącznie w okresie 10 miesięcy br. — o 8 miliardów 316 milionów złotych.

Wynalazki naukowców poznańskich

(wAI) — Niedawno prasa informowała o uruchomieniu rewelacyjnej pierwszej polskiej "protezy serca", którą zbudowali znany kardio-chirurg prof. J. Moll i inż. Fr. Płużek z Poznania — a już należy odnotować dalsze sukcesy tej pary wynalazców. Następnym osiągnięciem jest uzyskanie patentu na cenny aparat medyczny do nasycania krwi tlenem i odbieraniem z niej dwutlenku węgla lub innych szkodliwych gazów. Aparat taki następuje pracę płuc zwłaszcza w czasie skomplikowanych zabiegów chirurgicznych, przy dychawicy oskrzelowej i przy innych zaburzeniach oddechowych płuc. Nowy polski aparat znacznie przewyższa istniejące w świecie urządzenia tego typu, które mają tę podstawową wadę, iż powodują uszkadzanie krwinek. Polski aparat zapewnia wymianę gazów we krwi w sposób najbardziej zbliżony do biologicznych i fizjologicznych warunków istniejących w organiźmie. Jak informuje inż. Płużek — grupa poznańskich specjalistów (prof. Moll, dr A. Dziatkowiak i dr B. Schnitter) — przygotowuje wraz z nim dwa następne wynalazki medyczne, które mogą mieć kapitalne znaczenie w leczeniu ciężkich nych schorzeń: choroby Bürgera i kamicy nerkowej. Nowy parat do leczenia choroby Bürgera będzie pozwalał na mówiąc najprościej — na "przepłukiwanie" naczyń krwionośnych wkazną kończynę chorego — bez obrażania tych naczyń. Pozwoli to uniknąć nieść sprawność kończynowej. Ma to znaczenie w tej chorobie, bowiem dotąd jedyne tępy grożą amputacją kończyn. Następny aparat opracowywany przez Płużka wspólnie z dr Schnitterem — ma służyć do usuwania i usuwania zmienionych nerkowych bez użycia skalpela. Dotychczasowe operacje tego typu są obarczone zabiegami, wymagają wielomiesięcznego pobytu w szpitalu i długotrwałej rekonwalescencji. Dzięki nowemu urządzeniu będzie można wypłukiwać kamienie nerek w ciągu 1 - 3 dni, to bezboleśnie, bez szkód i stosowanych obecnie w przypadku megarnerki skomplikowanych zgorzeli.

Dramatyczny rejs "Jantara"

(KAI) — Jeden ze statków Polskiego Ratownictwa Okrętowego "Jantar" wyszedł ostatnio pomyślnie z ciężkiej próby. Statek pod dowództwem kpt. Włodzimierza słomińskiego zakończył holowanie z Kanady do Hiszpanii dwóch dużych starych jednostek przeznaczonych na złom. Konwój obfitował w dramatyczne chwile. W sztormowych warunkach dwa razy rwały się hole, szły w drzazgi tzw. pachołki, do których umocowuje się na pokładzie potężne, stalowe liny. Akcje zabezpieczające trwały kilkanaście godzin, siła wichury dochodziła do 10 stopni w skali Beauforta, przy fali o wysokości ok. 10 metrów. Polscy marynarze pokonali te trudności i dotarli szczęśliwie do portu przeznaczenia. Jednocześnie inna jednostka z Gdyni — "Koral" holuje (również przez Atlantyk) dwa stare tankowce zbliżając się do wybrzeży Europy zachodniej.

Moneta 10-złotowa z popiersiem M. Skłodowskiej-Curie

7 bm. Narodowy Bank Polski wprowadził do obiegu miątkową monetę 10-złotową, wybitą ku czci Marii Skłodowskiej - Curie w 100 rocznicę jej urodzin. Na przedniej stronie odwrotnej) — godło państwowe. Moneta jest wykonana stopu miedzio-niklowego, ma 28 mm średnicy i waży 8,1

20 tys. litrów wina dziennie

Warszawiacy wypijają każdego dnia ok. 20.000 litrów wina. 10.000 butelek wina trafia codziennie na półki warszawskich sklepów wprost ze składów mieszczących się w piwnicach, w pobliżu "Dziekanki" na Krakowskim Przedmieściu. Tutaj przechowywane są w ogromnych, dębowych beczkach zapasy Centralnej Rozlewni Win Importowanych. Opasłe kadzie z węgierskimi "Agri Burgundi" sąsiadują z wyborowymi winami z Jugosławii, a także z Rumunii, ZSRR i Bułgarii.

1.200 rozmów międzyrodowych codziennie

Każdego dnia polscy abonenci zamawiają średnio 1.200 rozmów międzynarodowych. Najwięcej połączeń ze Związkiem Radzieckim a następnie z NRF, CSRS, Wielką Brytanią. Do najrzadziej zamawianych, zalicza się rozmowy z Chile, Urugwajem, Japonią i Australią. Najwięcej rozmów z Polską zamawiają abonenci ZSRR. Łącznie w ciągu dzi do roku ok. 160 tys. rozmów pomiędzy abonentami dzieckimi i polskimi.

DZIAŁ POETYCKI:

Piotr Pszonka Jasieńczyk

pod kierunkiem Stefana Czaplińskiego

Piotr herbu Jasieńczyk, Pszonką zwan,
Pan na Krzyżanowie,
I Toporczyk, Szczekarzewic pan,
Hardzi to panowie,
Nie mają boskiej bojaźni,
Śmieją się z ludzkiej przyjaźni.

Wypadli oni jednego dnia
Na bliskiej wsi pole,
Z nimi ludzi, koni, chartów ćma
I stado sokole —
I polują jak w borze.
I tłuką zboże nie zboże.

Zaszedł im drogę lud całej wsi:
Błagali biedacy:
— Co robicie? Toż pot naszej krwi!
Szczędźcie krwawej pracy! —
I czapkami się kłaniali:
— Niech się Ich Miłość oddali. —

Śmiechem, fukiem, zbyto prośby ich.
Dla biednych niedola,
A dla panów niepobożnych śmiech,
Pognali przez pola.
Wieśniacy odeszli z niczem,
Jeszcze niejeden wziął biczem.

W tym czasie, zjechał na sądy w gród
Król Wielki — Kazimierz,
Przed nim więc upadł i wołał lud:
— Wymierz prawo, wymierz
Panom, co gorsi od Litwy,
Jak Bóg, weź nasze modlitwy. —

Bacznie wysłuchał żałoby król,
Wyjechał na rolę,
Przeszedł się w poprzek i podłuż pól,
Obejrzał swawolę,
Szkodę na palcach zrachował
I tym słowem wyrokował:

— Za szkodę, to a to, każdy z was
W chłopskie ręce złoży,
Byście umieli na drugi raz
Szanować dar Boży:
Zboże głowy niebios datek
I cały kmiotka dostatek.

A za biczowanie ludzi cnych,
Abyście wiek wiekiem
Pomnieli na to, że ból nie śmiech
A człowiek człowiekiem,
Po razu każdy z tych kmieciów,
Smagnie biczem grzbiet Waszeciów.

(C. d. n.)

Retificadora BRASPOL LTDA.
Odnawiamy wszelkie typy motorów samochodowych. — Robota gwarantowana i szybka. —
CENY PRZYSTĘPNE
Rua Marechal Floriano 4100 — Fone: 4-2635
CURITIBA — PARANA

Polonia Zagraniczna

AUSTRALIA:

Występy "Mazowsza"

Przebywający od ponad 2 miesięcy w Australii zespół "Mazowsza" kontynuuje tournée po tym kontynencie. Po koncertach w stolicy państwa — Canberra, zespół pieśni i tańca przybył do Sydney. Na inauguracyjny koncert przybyli przedstawiciele władz stanowych, natomiast na pierwszym występie w stolicy obecny był wicepremier Australii — John McEwen, który po koncercie złożył naszym artystom wizytę za kulisami, gratulując im sukcesu. Miejscowa prasa zamieściła o występach w obu miastach recenzje utrzymane w bardzo pochlebnym tonie.

Mazowsze wystąpiło następnie w Her Majestry Theatre w Sydney; premiera odbyła się 27 października przy szczelnie wypełnionej sali. Na występ przybył lider opozycji w parlamencie federalnym grupa Whitlam. Rząd stanowy reprezentował minister gospodarki J. Beale. Obecni byli również profesorowie Uniwersytetu z wicedyrektorem prof. Williams oraz członkowie parlamentu stanowego. Po występie przedstawiciele Związku Polaków w Stanie NSW dosłownie zasypali scenę stosami kwiatów biało-czerwonych. Kwiaty te przywieziono do teatru w dwóch dużych skrzyniach.

ZSRR:

Polacy w Rosji

W Rosji Sowieckiej mieszka półtora miliona Polaków — jak donosi prasa krajowa, popołując się na oficjalne statystyki sowieckie. Polacy zajmują ósme miejsce z kolei po Rosjanach, Ukraińcach (40 i pół miliona) Białorusinach (osiem i pół miliona), Uzbekach, Tatarach, Żydach i Niemcach. Wśród tych Polaków — jak twierdzi statystyka sowiecka — 642 tysiące uznaje język polski za ojczysty.

USA:

32 występy w 25 miastach

Z programem "Żyje się raz" występował ostatnio w Kanadzie i USA zespół, w którego skład wchodzili: Jadwiga Prolinska, Emilia Radziejowska, Marta Stebnicka, Mieczysław Czechowicz, Bogumił Kobiela, Kazimierz Krukowski, Jerzy Połomski, Marian Załucki i Jacek Szczygieł (akompaniament). Od połowy września do połowy października br. artyści dali w 5 miastach Kanady i 20 miastach USA 32 występy, które obejrzało ok. 17.200 widzów. Frekwencja na występach była stuprocentowa.

FRANCJA:

35-rocznica Związku Polek

Koła Rodzin Polskich Obrońców Ojczyzny poczęły powstawać we Francji w roku 1932, przy Kołach Rezerwistów i Byłych Wojskowych. Pracami, opartymi na statucie Rodzin Rezerwistów i Byłych Wojskowych w Kraju, kierowały początkowo pp. Kiślańska i Ostrowska.

Rozwój był bardzo szybki i wkrótce Związek liczył 42 Koła, z ogólną liczbą 5.630 członkiń.

Związek prowadził rozległą pracę wychowawczą, organizując liczne kursy wychowania obywatelskiego w świetlicach, kursy: hafciarstwa, koronkarstwa, trykotowania, kwiaciarstwa, spraw gospodarczych; nadto urządzano dla przodowniczek społecznych kursy: inscenizacji, gier i zabaw.

Przy Kołach organizowano małe Rodzinki, do których należały dzieci członkiń. Organizowano dla nich lekcje języka polskiego, lekcje śpiewu, tańców i inscenizacji, z którymi występowały na różnych uroczystościach, oraz kolonie wakacyjne.

W okresie wojny członkinie zajmowały się opieką nad żołnierzami polskimi, a wiele należało do Ruchu Oporu.

Po wojnie Koła wznowiły działalność i 4 listopada 1945 roku odbył się pierwszy walny zjazd powojenny.

Związek bierze udział we wszystkich uroczystościach narodowych i katolickich, współpracuje ze wszystkimi organizacjami i przyczynił się znacznie do budowy Kościoła Tysiąclecia w Lens.

Paczki PEKAO DO POLSKI
Najtaniej, najszybciej i najsprawniej otrzyma Rodzina i Przyjaciele w POLSCE
POMOC
przez PACZKI PEKAO tak zw. "DO WYBORU" oraz PACZKI SPECYFIKOWANE wg. katalogu.
PEKAO posiada Paczki: żywnościowe, ze świeżymi owocami, słodyczami, upominkami dla Pań, Panów i Dzieci, maszyny do szycia, maszyny dziewiarskie, lodówki, sprzęt motorowy tj. samochody, motocykle, opony, materiały budowlane, włókiennicze, inwentarz żywy tj. krowy, świnie, węgiel, koks, meble i wiele innych rzeczy...
WIELKI ASORTYMENT LEKARSTW AMERYKAŃSKICH
GOTOWE DO ODBIORU APARTAMENTY I DOMKI
Po informacje i Katalogi należy zgłaszać się do:
PRZEDSTAWICIELKI Upoważnionej przez PEKAO New York,
p. Haliny BERGMAN,
SAO PAULO
Caixa Postal Nr 5127, Tel.: 52-87-29

AVENTAIS E GUARDA - PÓS
Aventais profissionais, para médicos, dentistas, professôres, escolares. Fornecemos para indústrias, armazens, escritórios e lojas.
Preços especiais para atacado.
Atendemos pelo Reembolso Postal para qualquer localidade do Brasil.
Camisaria Pinheiro
Rua Barão do Rio Branco, N.° 5 — Fone: 4-7868 — MATRIZ
FILIAL
Rua Marechal Deodoro, N.° 471 — CURITIBA — PARANA

Casa Pavão
Hipolita Dopieralskiego
Rua Mal. Floriano, 511
Curitiba — Paraná
Wielki wybór ubrań gotowych, kapeluszy, bucików, koszul. — Artykuły ogólne dla mężczyzn, kobiet i dzieci.

rozmawiając z Francuzami i Anglikami, uświadomiłem sobie, jak mało nasi sprzymierzeńcy wiedzą o Polsce. Wiedzą, owszem, że Polska istnieje, ale po pierwsze nie doceniają jej siły i wielkości, widzą w niej raczej narodek małego kalibru. A po wtóre, nie mają jasnego wyobrażenia, czym ona jest. Rosja, Hiszpania, Holandia, Norwegia to są dla nich pojęcia żywe i pełne treści, ale Polska to jest coś papierowego, puste miejsce na mapie, którego nie wypełniają żadne konkretne pojęcia i obrazy. Nie na darmo nie było Polski przez sto pięćdziesiąt lat na mapach Europy... Wyrósł w świecie szereg pokoleń, które o Polsce po prostu zapomniały.

Nie pamiętam już, czy było to przed wigilią, czy po niej, gdy przyjechała do Colditz grupa oficerów z polskich dywizji, które po katastrofie wrześniowej utworzone zostały we Francji.

Przez całą zimę z 1939 na 1940 rok młodzież polska przedzierała się przez góry Słowacji z Polski ku Węgrom, po to, by stamtąd, z kraju neutralnego, przedostać się do Francji. Wiedzieliśmy o tym: słuchaliśmy o tym jeszcze w Nienburgu, nastawiając na Paryż i Londyn nasz potajemnie przechowywany aparat radiowy, oraz często wyczytywaliśmy na ten temat aluzje w listach otrzymywanych z Polski. Nie gdzie indziej, tylko do tych formacji polskich na zachodzie chcieliśmy się przedostać, gdy wszyscy razem i każdy z osobna organizowaliśmy nasze niezliczone próby ucieczek. A potem czytaliśmy całkiem sporo w niemieckich gazetach o tym, jak to po kapitulacji Francji polskie dywizje usiłowały się przebić, ale zostały otoczone i rozbite. Jak resztki ich przechodziły przez granicę szwajcarską i były przez władze szwajcarskie rozbrajane i internowane lub jak gromadziły się w portach nad Zatoką Biskajską, czekając na próżno na angielskie okręty, które by je zabrały do Wielkiej Brytanii.

Chcieliśmy iść do wojska polskiego we Francji i oto zamiast tego polskie wojsko z Francji przychodziło do nas. Zobaczyliśmy na podwórzu grupę oficerów w mundurach francuskich, ale z polskimi odznakami: z orłami na beretach, z gwiazdkami i z paskami na naramiennikach, z małymi orzełkami Szkoły Wojennej na wykładanych kołnierzach.

Niemcy otaczali ich groźną osłoną, nie pozwalali im z nami się z daleka zetknąć, nie mówiąc już o rozmawianiu. Zaraz zaprowadzono ich do osobnego skrzydła gmachu, gdzie zostali zamknięci.

Nie wiedzieliśmy, czy to tylko odosobnienie chwilowe, czy też zabiorą ich stąd jutro do innego obozu. A wszyscy płonęliśmy ciekawością usłyszenia autentycznej relacji tych, co poznali polskie życie polityczne i wojskowe, organizujące się na nowo po tamtej stronie frontu.

Nieoceniony Surmanowicz dotarł do nich późnym wieczorem korytarzami i po prostu wszystkich ich do nas na kilkugodzinną rozmowę sprowadził.

Było wśród nich kilku pułkowników i podpułkowników, jeden major i kilku porucznikow. Weszli pomiędzy nas, zasalutowali i zaczęli się z nami witać. Niektórzy z nich mieli pomiędzy nami starych znajomych.

ny lądowej. Głównym przedmiotem tych wykładów była taktyka dywizji piechoty, praca jej oficera operacyjnego, użycie artylerii itd. Oczywiście, był to kurs tylko niezmiernie pobieżny. I uczęszczałem nań tylko przez jedną zimę.

Wkrótce przybył do obozu bardzo pożądany gość: polski ksiądz. Był nim ks. Józef Postrach, kapelan wojskowy czasu wojny, a przed wojną katecheta gimnazjalny w Zagłębiu. Dzięki temu mieliśmy znowu możność chodzić na mszę oraz spowiadać się i przystępować do komunii świętej. O ile nie jestem w błędzie, był to jedyny polski kapelan wojskowy, wzięty przez Niemców do niewoli w czasie kampanii wrześniowej, który nie został pozbawiony praw jeńca wojennego i odesłany do obozu koncentracyjnego.

Był to młody człowiek, ideowy i żarliwy. Był dość wykształcony i inteligentny, surowy w wymaganiach moralnych, bardzo dobry spowiednik, całkiem niezły kaznodzieja. Zwłaszcza później, w obozie w Lubece, przyczynił się do dobrego zorganizowania życia religijnego, na przykład urządzał bardzo piękne i licznie uczęszczane msze recytowane. Miał jedną wadę: że był nietaktawny, że zbyt łatwo się obrażał i że wdawał się w niepotrzebne konflikty. Księża francuscy, których potem przybyło kilku do Colditz, a całe gromady do Lubeki, obdarzyli go przydomkiem Joe La Terreur, co było aluzją zarówno do jego nazwiska, jak do jego apodyktyczności.

Przyjechaliśmy do Colditz dość późną jesienią, a więc obóz od razu stanął pod znakiem przygotowań do wigilii. Wigilię 1940 roku w Colditz uważam za jedno z najprzyjemniejszych, najbardziej pogodnych przeżyć z całego okresu niewoli.

Wciąż jeszcze, my Polacy, znacznie górowaliśmy wtedy liczebnie nad sumą wszystkich innych narodowości w Colditz razem wziętych. W stosunku do innych narodowości poczuwaliśmy się do roli gospodarzy i pełniąc honory domu, zaprosiliśmy je na wieczerzę wigilijną do siebie.

Było w Colditz wiele obszernych sal, które mogliśmy używać, porozumiawszy się z niemiecką komendą obozu, jako sale teatralne, świetlice itp. Jedną z tych sal przeznaczono na urządzenie uroczystości, że tak powiem oficjalnej.

Było w naszym obozie kilku ludzi o uzdolnieniach artystyczno-dekoratorskich. Sprowadzono dla nich sporą ilość tektury, kolorowego papieru itp. Zamienili oni salę, której urządzenie im powierzono, na "salę rycerską". Sala była ładna sama przez się; wszystkie sale w colditzkim zamku były ładne, miały piękne stare odrzwia, obramowania okien, niekiedy kominki. Nasi dekoratorzy ozdobili je teraz długim szeregiem zbroj rycerskich na ścianach, wykonanych z tektury, oklejonej srebrnym i złotym papierem i wyglądających w półmroku jak prawdziwe. Rozmieszczone tu i ówdzie świece ,trochę jakichś ciemno-czerwonych dekoracji ,dobrze wyczyszczona posadzka, złożyły się na całość o wyglądzie niemal pałacowym. Była to piękna sala, w dobrym guście, trochę mroczna, uroczysta, zarazem bogata i pełna surowej prostoty. Mieliśmy złudzenie, że zgoła nie jesteśmy w obozie jeńców.

Lekarze:

Dr LUDWIK RYDYGIER
Mówi po polsku. 4 lata praktyki w szpitalach USA. Kurs specjalizacji w Nowym Yorku. P.M.S.H.
Choroby kiszki odchodowej. Hemoroidy Fistuły itp.
Kons.: R. José Bonifácio 110. Przyjmuje od 10-ej do 11.30 i od 15 do 18
Telefon: 4-8404.
Rez.: R. Amazonas Marcondes, 954
Bacacheri — Telefon: 4-5473

DR. AUGUSTO KISZKA
CLINICA MEDICO CIRURGICA
Médico do Hospital Bom Jesus
Médico da Prefeitura Municipal.
A T E N D E:
Hospital: — das 8 às 12 horas.
Consultório: — Rua Dom Pedro II 839 - das 15 às 18 horas.
PONTA GROSSA — PARANÁ

DR GABRIEL NOWICKI
Dyplom Uniwersytetu Parrskiego
Były Profesor Uniw. Parańskiego
Po powrocie z Europy przyjmuje:
Farmácia Stelfeld, Pr. Tiradentes 530 od godziny 9-tej do 13-tej.
Choroby ogólne. — Specjalność ichorzenia nerek i dróg moczowych.

Szpitale:

CASA DE SAÚDE DR. MOYSES PACIORNIK
PORODY — OPERAÇÕE
Rak: rozpoznanie i leczenie
Rua Lourenco Pinto, 93
Tel.: 4-2222 i 4-2230

CASA DE SAÚDE DR. COMINESE DA ROCHA
KLINIKA OGÓLNA
Porody, operacje. - Choroby niewiast - "Raio X" — elektryczność medyczna
Rua Ubaldino do Amaral, 962
Tel.: 4-8890

Adwokaci:

DR LUCJAN KASPRZAK
Praca Osório, 45, 1.° and. 105.
Załatwia wszelkie sprawy adwokackie.
— Przeprowadza naturalizacje.
MÓWI SIĘ PO POLSKU

Escritório: "DR. PACHECO NETO"
DR BOLESLAU SLIWIANY
Załatwia sprawy cywilne, handlowe kryminalne, robotnicze i naturalizacje
Przeprowadza inwentarze.
ESCRITORIO: Rua Marechal Deodoro, 211 — 4.° andar — Conjunto 401 — Edificio Bradesco
RESIDENCIA: Rua Martim Afonso 1008 — Fone: 4-5496.
Mówi się po polsku
CURITIBA — PARANÁ

DR EDWARD ŻELAK
Załatwia sprawy cywilne, handlowe, kryminalne, robotnicze i naturalizacje. Przeprowadza inwentarze.
Rua Emiliano Perneta n.° 10 — 4 piętro — Conj. 401 (Esq. Pr. Zacarias)
— Edificio Quinco — CURITIBA

Dr Stanislaw Bundyra
Członek Związku Adwokatów w Brazylii
Załatwia wszelkie sprawy sądowe: cywilne, handlowe, i prawnicze jak: inwentarze, mieszkaniowe, upadłościowe, itp.
Przyjmuje od godz. 13-tej do 19-tej.
Rua Nova Barão — Edif. IV — c/503.
Telefone: 33-9405 — SÃO PAULO

DR LEOPOLDO ANTONIO SOKOLOWSKI
Sprawy cywilne, kryminalne, inwentarze itd.
Praca 8 de Janeiro, 1274 — Tel.: 173 — São José dos Pinhais — Paraná.

PAULO FILIPAK
ADVOGADO
Causas civeis e comerciais. Inventários da Capital e do Interior. Horário: 9,30 - 11,00 e das 16 às 18 horas.
Rua Cândido Lopes, 205, 2.° andar — CURITIBA - PARANÁ

FELIKS GOLAS
CONTADOR
Registro de firmas na Junta Comercial, contratos, distratos; declarações de impôsto de renda. Serviços de contabilidade em geral.
CURITIBA - PARANÁ

Dentyści:

DR WINCENTY FLENIK
Godziny przyjęć: od 8 do 11 i od 2 do 6. .. Rua Voluntários da Pátria, 620 - Curitiba.

DR STANISLAW PUCHALA
CIRURGIAO - DENTISTA
SÃO PAULO
Rua Guaianazes, 357 — 1.° andar
Sala 11 — SÃO PAULO
Expediente: das 9 às 12 horas e das 14 às 20 horas.

DR. RENATO CESAR DA ROCHA — MÉDICO
Clinica Geral — Partos — Operações
Moléstias de Senhoras
Horário: das 14 às 18 horas
C. — Edificio Barão do Rio Branco - Rua Barão do Rio Branco, 63 - 11.° andar — Conjuntos, 1105/1106 —Telefone: 4-9522 — Ramais, 234 - 235 — Residência: Rua Ubaldino do Amaral, 962 — Fone: 4-8890 - Curitiba.

Kącik Młodzieżowy

DZIAŁ ZESPOŁU IMIENIA

MATKI BOSKIEJ CZĘSTOCHOWSKIEJ

Dzień dobry, Droga Młodzieży!

Kończy się rok szkolny. Bardzo gorący okres prawda? W przeciągu roku zdarzyło się nieraz, że pilność zaszwankowała, więc teraz "kucie" po nocach, by wyrównać luki i pokryć niedomagania. Jesteście przemęczeni, zdenerwowani, ale jeżeli weźmie się pod uwagę czekającą nagrodę, to warto się pomęczyć, by wznieść się o szczebel wyżej i ujrzeć świat i ludzkość w doskonalszym świetle. Nauka bowiem otwiera nam różne okienka, które ukazują nam świat w zupełnie szerszym horyzoncie.

Epoka dzisiejsza wymaga wiedzy. Postęp idzie szybkim krokiem naprzód, więc nie wolno nam stać. Musimy dotrzymać kroku czasowi.

Ludzkość posiada dzisiaj laboratoria chemiczne i różnorodne urządzenia naukowe, posiada władzę nad przestrzenią, jednym słowem — marzy się synom Adama raj na ziemi.

Na tobie, Droga Młodzieży, spoczywa wielka odpowiedzialność. Zdobycie nauki i zachowanie wiary Chrystusowej. Bo jedynie nauka i wiedza z Chrystusem prawdziwe szczęście dać może. Ludzkość w pościgu za wiedzą — często zapomina, a może jeszcze częściej próbuje zaszczepić w wierzące serca wątpliwość w istnienie Boga. A przecież chyba trudniej jest — nie wierzyć — aniżeli wierzyć. Wszak na każdym kroku wszystko mówi nam o cudownej Sile Twórczej, o doskonałości Stwórcy Pana i Boga naszego. Przed tego Boga Apostoł Paweł prowadził i prowadzi dziś znękaną, zgłodniałą ludzkość, by wzbudzić radość życia, włożyć w jej wyciągnięte, w wiecznym, niespokojnym poszukiwaniu, ręce — skarb wiary. Dusza twoja, Droga Młodzieży, jak dusza ojców twoich, pwie się do szczęścia duchowego. Cała wspaniała kultura, cała cudowna sztuka — bez wiary — bez Boga, nie zaspokoi tęsknoty duszy naszej, bo ona stworzona jest przez Boga dla Boga. O tej nieśmiertelności duszy naszej tak się wyraził święty Andrzej Bobola z którego pasy żywcem darto: — "Nikt ci nie wydrze wiary, że masz Ojca na niebie, że dusza twa oblubienicą Bożą jest i że w twoich żyłach rumieni się krew królewska, krew Boża. Tylko złącz tę z Bogiem, a obaczysz ją sługą Bożą"!

Życzę ci więc, Droga Młodzieży, powodzenia w egzaminach, szczęśliwego zakończenia matury, ale, życzę ci także pamięci o czerwonym światełku, które ostrzega nas przed niebezpieczeństwem zatracenia wiary, zatracenia duszy. Nie dyplomy ani odznaczenia, ale dusza drzemiąca w każdym człowieku decyduje o wszystkim.

SIŁA WOLI

Mały Janek, pragnął się udoskonalić, ale tak — jak każde dziecko — i on posiadał mnóstwo wad. A najbardziej i najczęściej kłamał. Czy potrzebno było czy nie, mały Janek kłamał.

I tak to bywa, tak się w tym kłamstwo poplątał, że nie potrafił się wykręcić, co powodowało ostre wymówki, a często mały Janek i klapsa oberwał.

Sprzykrzyła się Jankowi ta zależność od kłamstwa, więc postanowił za wszelką cenę zerwać z tym nałogiem.

Udał się więc do księdza po radę. Ksiądz wysłuchał z uwagą, a kiedy Janek skończył, zapytał go: — Słuchaj Janek, czy umiesz jeździć konno?

— Jeszcze jak — odrzekł z zadowoleniem Janek.

A czy od razu potrafiłeś utrzymać się na siodle? — pyta dalej ksiądz.

O nie, — rzekł zakłopotany Janek — spadłem z konia kilka razy.

A jednak nie zrezygnowałeś, prawda?

Jak tylko spadłem, to natychmiast chciałem znowu dosiąść, by nie przegrać i opanować konia.

No widzisz Janku, to samo musisz zrobić z kłamstwem. Gdy tylko skłamiesz spróbuj wyjaśnić prawdę. Czyń to tyle razy, aż w końcu zapomnisz nawet, że kłamstwo istnieje. I dzięki temu staniesz się panem siebie. Nikt nie może czuć się zupełnie szczęśliwym i swobodnym, dopóki jakaś wada czy nałóg nim rządzi. Jest to niemylny znak słabości człowieka.

Mały Janek podziękował i poszedł za dobrą radą. Dziś stoi na wysokim poziomie duchowym, moralnym i kulturalnym.

Janek Kupka i Ska

NASZA SKRZYNECZWA

Do naszej skarbonki wpadły tylko dwa, lecz jakże miłe listy. Od naszej kochanej przyjaciółki Wiel. Siostry Blanki. Pierwszy z Santos. Szkoda, że nie możemy wydrukować go w całości. Umieścimy tylko urywek: — "Dzieciarnię naszą kochaną, jeszcze raz serdecznie całuje i obiecuje modlić się za nią, aby Bóg dobry i nasza Królowa Matuchna Częstochowska z Polski zachowała ich serduszka czyste i kochające Boga, Ojczyznę, rodziców i bliźnich.

Każdego dnia myślą będę przy was i w miarę możności pomogę we wszystkim".

Zawsze kochająca Siostra Blanka.

Serdecznie dziękujemy naszej drogiej Opiekunce. Modlitwy i dobre jej chęci bardzo się nam przydadzą. Burze i pioruny walą się na naszą dzieciarnię. Ale przetrwamy za pomocą naszej Patronki.

***

Następny list otrzymaliśmy z São Salvador.

— "Jutro już druga sobota mija, jak nie jestem z dziećmi. Proszę je serdecznie pozdrowić i powiedzieć, że pamiętam o nich. Z podróży trudno mi pisać dużo, bo to co przystanek inna moneta, kraju się nie zna, język obcy, ale z Ojczyzny napiszę do nich długi list i opiszę całą podróż".

Proszę o pamięć przed Bogiem!

Zawsze kochająca Siostra Blanka.

Dziękujemy serdecznie za pamięć, i prosimy Boga, by zmienił kierunek złych wiatrów starających się zburzyć nasz Zespół, jedyny Zespół Dzieci Polskich.

Przykro by nam było taką wiadomość do Polski wysłać. Mamy jednak nadzieję, że Matuchna Częstochowska nie opuści swą dziatwę.

***

Do wszystkich małych korespondentów Kącika:

Bardzo was przepraszam, Drogie Dzieci, za długie milczenie.

Przeżywamy bardzo ciężką walkę o przetrwanie, o zachowanie Zespołu, więc czasu ani po prostu chęci nie stać na wysłanie liścików i lekcji. Da Bóg, w krótkim czasie przykra sytuacja się rozwiąże, i wszystko znowu potoczy się normalnym trybem. Wówczas, że sprawa która ma trudności — jest sprawą Bożą, w takim razie dumni jesteśmy z problemów i przykrości, bo dowodzą, że Zespół jest miłym Bogu, więc nas doświadcza. I dokąd będzie w granicach naszych możliwości — wytrwamy!

Pozdrawiam wszystkich bardzo serdecznie i prosimy o modlitwę, by sprawa jaknajszybciej się rozwiązała, ze względu na dzieci, które tęsknią za zbiórkami.

Żegnamy wszystkich bardzo serdecznie i do zobaczenia się w następnym Kąciku.

Janina M. Urban — Brigadeiro Franco, 549 — Curitiba - Pr.

Po wieczornym apelu, gdy było już na dworze ciemno, zebraliśmy się wszyscy w tej sali. My Polacy, w liczbie blisko 200, ustawiliśmy się w trzech czy czterech szeregach wzdłuż jednej ściany, Francuzi i Anglicy, w mniejszych grupach, po przeciwnej stronie. Generał Piskor i admirał Unrug, stojący razem po środku, wygłosili krótkie przemówienie, identycznej treści, a więc zapewne wspólnie obmyślone, generał po francusku, admirał po angielsku, a potem generał raz jeszcze do nas Polaków nieco inaczej i dłużej, po polsku. Potem polski chór odśpiewał "God save the King", a następnie "Marsyliankę", a wreszcie już nie chór, lecz my wszyscy potężnym unisono "Jeszcze Polska nie zginęła".

Wtedy generał Piskor poprosił przed front księdza Postracha. Ksiądz był w mundurze kapelańskim, ale w stule. Wziął ze stolika talerz, na którym był stos okrągłych hostii, w tym celu specjalnie sprowadzonych z najbliższej niemieckiej parafii katolickiej, a na wierzchu jedyny prawdziwy opłatek czworokątny, otrzymany z Polski. Wygłosił do nas króciutkie przemówienie po polsku, do innych narodowości zwrócił się w paru słowach po łacinie, po czym pobłogosławił opłatki i przełamał się nimi najpierw z generałem i z admirałem, a potem z nami wszystkimi po kolei. Rozsypały się nasze szeregi, wszyscy zaczęliśmy się łamać opłatkami i całować się ze sobą z dubeltówki. Gwar napełnił salę, wytworzył się nastrój dziwnie serdeczny, a zarazem radosny i przepełniony wzruszeniem. Także i cudzoziemcy poddali się temu nastrojowi, temu swoistemu, dziwnie przejmującemu uczuciu rodzinnej serdeczności, cechującemu polską wigilię i łamanie się opłatkiem. Zwłaszcza Francuzi bardzo łatwo włączyli się w naszą uroczystość, całowali się z nami, a nawet między sobą i łamali się opłatkiem.

— Jakiż to piękny zwyczaj! — zachwycał się francuski ksiądz, świeżo przybyty do Colditz.

Myślami byliśmy wszyscy wśród naszych rodzin w Polsce. Ale z górą rok pobytu w niewoli sprawił, że już sami byliśmy jakby wielką rodziną, zżyliśmy się z sobą i przeżywaliśmy uroczystość wigilijną trochę jakby w rodzinnym gronie.

Wieczerza była w innej sali. Przeszliśmy do niej uroczystym pochodem.

Choinka stała w kącie. Niektóre stoły nakryte były prześcieradłami, pod którymi rozesłano siano. Rozdzieliliśmy cudzoziemców pomiędzy siebie; każdy z nich siedział otoczony Polakami. Ja miałem koło siebie francuskiego księdza. Bawiliśmy go razem z Mareszem.

Nie można powiedzieć, by "menu" bardzo przypominało prawdziwą polską wigilię. Polscy mistrzowie kucharscy przygotowywali potrawy już od kilku dni, ale najwyższa umiejętność kucharska (o którą w dodatku w czysto męskim towarzystwie nie zawsze jest łatwo) nie zastąpi braku właściwych surowców. Niemieckie władze prowiantowe i niemiecka kantyna trochę dopomogły, jeszcze bardziej dopomogły paczki z Polski, był barszcz z buraków, dość kiepski, była jakoś przyprawiona, suszona ryba, były pierogi i kluski, było trochę ciast i słodyczy, a nawet było tro-

che wina. Nie było tak, jakby się chciało, jednak złudzenie polskiej wigilii było wystarczające. I byliśmy naprawdę całkowicie syci.

Po wieczerzy zaczęliśmy śpiewać kolędy. A gdy wyczerpał się ich — jakże bogaty! — repertuar, przeszliśmy na pieśni patriotyczne i żołnierskie.

Ze szczególną siłą, śpiewana na całe gardło przez kilkaset ust, wypadła nam "Warszawianka". Muszę powiedzieć, że nie jestem zwolennikiem ani wszystkich myśli zawartych w treści tej pieśni, ani całej w ogóle ideologii powstania 1830 roku, w czasie którego się ona zrodziła, ale nie da się zaprzeczyć, że trudno znaleźć w świecie inną pieśń bojową o równie potężnej melodii.

— Hej, kto Polak na bagnety!

Gdy się słyszy lub śpiewa tę pieśń, ma się uczucie jakby potężnego wichru, niosącego ławę piechoty, kroczącej do natarcia i ciężkimi butami wybijającej na ziemi twardy rytm.

Gdyśmy skończyli, nagle zamilkliśmy i dziwnie przejmująca cisza zapanowała na sali. Każdy z nas uświadomił sobie w tej chwili, że nie było mu danym w tej wojnie biec do natarcia, które by z sobą niosło zwycięstwo. Unosiło nas pragnienie zwycięstwa i wypełniała nas gorycz klęski i bezsilności. A wszak niejeden z nas bywał już w natarciach zwycięskich — przed laty. Ja na przykład biegłem do natarcia w pamiętny dzień "cudu nad Wisłą", w samą niedzielę 15 sierpnia 1920 roku...

Także i nasi koledzy francuscy i angielscy śpiewali potem swoje pieśni, ale uroczystość była w swej istocie nasza. Również i pasterka, którą pozwolono nam w drodze wyjątku urządzić w kaplicy zamkowej o północy, a więc w godzinach, kiedy normalnie nie wolno nam było wychodzić z naszych kwater, miała charakter polski: odprawiał ją ksiądz Postrach, a chór śpiewał na kilka głosów polskie kolędy.

W następnych dniach szereg przedstawień dała obozowa szopka. Po tradycyjnych tematach, związanych z Bożym Narodzeniem, zawierała ona żartobliwy program, poświęcony stosunkom obozowym. Kilku uzdolnionych artystów, jakich mieliśmy w obozie, porobiło wyśmienite kukiełki, uderzająco podobne do oryginałów, ale w karykaturze. Inni dowcipnisie ułożyli stosowne wierszyki i piosenki. Zaśmiewaliśmy się na tych przedstawieniach i chodziliśmy na nie szereg razy.

Mimo woli, w czasie tych wszystkich bożenarodzeniowych uroczystości, obserwowałem kolegów-cudzoziemców. Byli oni uderzeni rysującym się w tych wszystkich zwyczajach, pieśniach, przemówieniach, obrzędach, przedstawieniach, profilem polskiego narodu, jako narodu o wielkiej odrębności, mocno zarysowanej indywidualności, wielkiej wewnętrznej zwartości i mocnych, gorących uczuciach. Jeden z kolegów — Anglików wyraził się wtedy, że dopiero w tej wojnie naród polski został discovered, został zauważony i poznany przez Anglię. Nawiasowo mówiąc, był on w błędzie: nawet i w tej wojnie Anglia narodu polskiego nie zauważyła; nie poznała go i nie nauczyła się z nim liczyć jako z jednym z faktów europejskiej rzeczywistości. Właśnie w czasie owej wigilii w Colditz,

HISTÓRIA DA POLÔNIA

J. FICINSKI

3)

Jan Kazimierz abdicou do trono e expatriou-se para França, ide recolheu-se para um mosteiro, levando a vida simples de onge até 1672, quando entrou a sofredora alma a Deus miseridioso, não resistindo ao choque recebido pela notícia da nova vasão dos Turcos na Polônia.

Entrementes, tornara-se muito má a situação econômica da lônia. Devassado por anos de ininterruptas guerras, destruidos invasões e ataques o País estava exausto e o Tesouro real comtamente vazio. Todos estavam cansados de guerras. As tropas da nvocação Geral Militar dispersavam-se para voltar aos penates fim de cuidar das famílias e reconstruir os lares. O "exército da arta", sem receber o pagamento dos vencimentos em atraso, reava-se ,ameaçando abandonar as fileiras. Assim, a fronteira ental, outra vez em perigo contra invasão dos Tártaros, novante ficara guarnecida sòmente por tropas particulares dos magtas locais.

No meio desta confusão surgiu um nome, como sempre tinha ntecido na Polônia quando se encontrava à beira de perigo rtal. O nome de Jan Sobieski, que futuramente tanta glória ria à Polônia. Chefe de uma das mais destacadas Famílias, Jan bieski fôra Alto Condestável da Nação. Possuidor de grande tuna não hesitou em pôr à disposição da Pátria um exército parlar de oito mil homens escolhidos, completamente equipados, o qual entrincheirou-se em Podhayce, reristindo com tanta ácia aos ataques de uma densa orda dos Tártaros que obrigou a se retirarem, perseguindo o inimigo até desorganizá-lo por mpleto. Vendo renascer o poderio do exército polonês no qual éria se apoiar, o "Hetman" dos Cossacos Doroszenko rompeu sem ora o perigoso tratado com sultã da Turquia, pedindo protedo da Polônia e pondo seus Cossacos à disposição de Alto Condesl Jan Sobieski. Com isso, finalmente, ficou suspensa a guerra Sudeste da Polônia, voltando a reinar paz naqueles territórios atribulados durante tantos anos.

Nêste ponto do desenrolar da História da Polônia deveria marruma fase distinta, não propriamente na estrutura da Legislação stitucional da Polônia ou govêrno da República, mas na personição do símbolo real dentro dos seus direitos.

Desde os primórdios da sua existência histórica os reis ou os cipes que regiam a Polônia pertenciam a estirpe de famílias cipescas, nacionais ou estrangeiras, que formavam dinastias de ue. O poder do rei emanava de Deus e o Soberano ungido dêsoder era reconhecido como ente divinamente superior, sendo vontade obedecida indiscutivelmente pelos súditos. O limbo nagestade cercava a personalidade real e qualquer tentativa ubversão era considerada como crime de lesa-majestade e traição, sendo punida com morte. A soberania dos reis era luta e os monarcas do mesmo sangue sucediam-se no trono ralmente.

Êste sublimisado sentimento de submissão aos monarcas sofreodificação no século XIII, época em que a privilegiada classe nobres começou receber prerrogativas em excesso, em detrimens demais classes sociais e deu-se o início da formação da ocracia que, futuramente, instituir-se-ia como fôrça predomi, apossando-se gradativamente das regalias que formavam o absoluto dos monarcas.

Desde então fortalecia-se progressivamente a classe de nobreprimindo, cada vez mais a classe dos camponeses e cerceando os égios dos burgueses (habitantes das cidades).

evolução da classe nobre acima das outras classes indicava dência para centralizar em seu benefício todos privilégios posque quanto mais se acumulavam as prerrogativas sôbre a nomais enfraquecia a soberania dos monarcas.

Êste sentido pode se abstrair da separação da classe Eclesiásbois, socialmente, o Clero fazia parte da classe nobre, acumuos privilégios de ambas as classes.

urante o reinado da dinastia dos Piast, cujos príncipes saiio seio do povo polonês e foram absolutamente identificados le, todos os compromissos assumidos por um monarca reipara com o povo, assim como as regalias e prerrogativas cedas classes sociais eram tàcitamente respeitadas pelos sucesso e honravam os compromissos assumidos por antepassados da a reinante.

se estado de coisas fôra modificado no século XIV, quando ríncipe estrangeiro, Ludwik, o Húngaro, ocupou o trono. Não príncipe polonês, desconhecia todos os privilégios e comproexistentes e acumulados no decorrer dos séculos do reinado nastia dos Piast, razão pela qual teria sido obrigado de conos solenemente antes da sua coroação.

ra o início de "Pacta Conventa", que no futuro tornar-se-ia poderosa nas mãos da nobreza. Desde então cada novo mopara assegurar o apoio de alta nobreza, tinha de ceder parpoderio da coroa em benefício das poderosas oligarquias dos tas que já se formavam.

passo mais acentuado nêste sentido fôra dado no século XV i Władysław Jagiello, o qual, além de novos privilégios cenobreza instituiu oficializando as Assembléias do Conseoroa composta de altos dignatários civis e do clero que ciou poderosamente nas resoluções do rei.

monarca deixara de ter poder absoluto. Nas suas deliberas assessorado por magnatas que jamais desculdavam dos es da classe à qual pertenciam.

tre os privilégios conseguidos então a nobreza obteve a de pessoal, a não ser nos casos flagrantes de crime, Lei esminada "Neminem Captivabimus, Nisi Jure Victum" (1433).

nassa da pequena nobreza rural, que cuidava de suas proes rurais onde cultivava as bem arraigadas tradições da classe a que pertencia, apoiava o jogo político dos memalta nobreza e aceitava presenteiramente as vantagens s conquistavam com suas maquinações junto ao trono. Sem -se diretamente na política gosava os reflexos dos benee a alta nobreza conquistava para si.

nagnatas aprenderam logo como era fácil extorquir do rei ivilégios e não escolhiam meios, não recuando nem peantagem nos momentos oportunos. Isso fôra bem ilustrado ontecimentos que tiveram lugar em 1454, em Cerekwiss onreza que compunha o exército da Convocação Geral Mili a campanha contra a Ordem Teutônica dos Cavaleiros da pelou-se, declarando-se inativo enquanto o rei não assivos privilégios que foram exigidos em benefício da classe. égios foram assinados mas o rei perdera, com a demora, rtunidade importante de arrazar completamente com o nimigo que tanto prejudicara a Nação.

(Continua)

W środę 13 grudnia o godz. 20,00 w sali kinowej Biblioteki Biblioteki Publicznej Parany zostaną wyświetlone polskie filmy:

1) Polska w latach 1945 - 1946.
2) Polska Kronika Filmowa.
3) Kochajmy "Syrenki" (fabularny).

Przed seansem filmowym, to jest od godz. 19,30 nadawane będą z płyt polskie kolędy w wykonaniu Polskiego Zespołu Pieśni i Tańca "MAZOWSZE".

Cantinho Agro-Pecuário

Abelhas podem render mais

(CONCLUSÃO)

MEDIDAS SUGERIDAS

Para a execução do projeto a outro prazo são sugeridas várias medidas, entre as quais se destacam: aplicação de inceticidas na destruição de enxames selvagens de abelhas agressivas localizados em reas urbanas, elaboração de uma legislação apicola, seleção e produção — em escala industrial — de abelhas rainhas, através de apiários oficiais para subsituir as abelhas agressivas. Sugere ainda a instalação ou reforma dos postos apicolas, de 100 colmêias, como base para a realização de serviços oficiais, além da criação de cadastramento dos apicultores, estabelecimento de equipes técnicas auxiliares nos Estados, realização de cursos rápidos e objetivos, visando o preparo de pessoal especializado, compra de material necessário, divulgação a fim de esclarecer o público quanto às abelhas agressivas e difusão da apicultura.

As despesas estimadas para a execução do plano, nas três fases, a longo, médio e curto prazos, no período de três anos, estão calculadas em cêrca de 2 milhões de cruzeiros novos.

("O Estado")

ESPORTE EM REVISTA

● **Campeonato Paulista:** São Paulo - Palmeiras 0x0, Santos - Guarani 1x1, Corinthians - Botafogo 3x0, Ferroviária - Juventus 1x1, Port. Desp. Port. Santista 2x0, Comercial - América 3x2.

● **Campeonato Carioca:** Vasco - Flamengo 3x0, Botafogo - Olaria 1x0, Fluminense - Campo Grande 5x1, Bangú - América 1x0, Portuguesa - Madureira 0x0, Bonsucesso - São Cristóvão 2x0.

● **Campeonato Gaúcho:** Grêmio - Brasil 1x1, Guarani - Internacional 1x0, Riograndense - Almoré 2x1, Farroupilha - Gaúcho 3x1. Grêmio ficou campeão pela sexta vez consecutiva.

● **Campeonato Catarinense:** Batendo o Guarani por 2x0, o Metropol de Cresciuma sagrou-se campeão catarinense de 1967. Marcilio Dias ficou com o título de vice-campeão.

● **Coritiba F. C.** obteve inesperada vitória sôbre a seleção da Hungria, batendo-a por 1x0, gol de Oromar. Apesar de jogar melhor, o onze maglar não conseguiu furar o bloqueio da defesa coritibana. Joel — o goleiro — foi herói da peleja. Renda — 125 milhões de cruzeiros novos.

● **Taça Brasil:** Náutico (Recife) - Atlético (Belo Horizonte) 1x1. Classificado o Náutico graças ao gol "average".

● **Taça Europa de Interclubes:** Dinamo (Rússia) - Celtic (Escócia) 2x1, Górnik (Polônia) - Dinamo 2x1.

● **Taça Davis:** Espanha - Polônia 5x0.

Czytelnicy Piszą:

UZNANIE

Dużo się mówi, a jeszcze więcej pisze na temat problemu podtrzymywania języka polskiego na obczyźnie.

Problem istnieje na całym świecie. Jeszcze w państwach, więcej upasażnych materialnie, mniej się to uwydatnia. Natomiast w uboższych, gdzie rodzice muszą harować od rana do nocy aby dać utrzymanie dzieciom, przez to samo mniej mają lub poświęcają mniej czasu na podtrzymywanie języka ojczystego. Potomstwo również musi pracować i w dodatku w obcym otoczeniu, gdzie trudno usłyszeć język polski.

I tak przechodzi z pokolenia na pokolenie, — nie znaczy to jednak, aby potomkowie zapominali o swym pochodzeniu: — Polska jest dla nich symbolem czci i szacunku.

Pierwsi emigranci nie mieli tego problemu, szczególnie ci rozrzuceni po koloniach. Budowali szkoły, kaplice, później kościoły. Grupowali się w ośrodkach, gdzie mogli się porozumieć w języku ojczystym i pomodlić po polsku.

Wielką zasługę za podtrzymywanie języka polskiego na obczyźnie trzeba przyznać księżom, jak również pewnej części inteligencji.

Wyemigrwali z Polski, jedni za chlebem, drudzy zmuszeni przez państwa zaborcze, do opuszczenia kraju, a księża, jako prawdziwi Misjonarze, by podtrzymywać wiarę i kulturę polską.

Dzisiaj z ewolucją czasu, wszystko powoli się przemienia. Są jednakże patrioci, którym należy się uznanie.

Przedostatniej niedzieli mieliśmy okazję widzieć i usłyszeć w Irati śpiewy i tańce wykonane przez Grupę Folkloru Polskiego w Paranie.

Sala, w kinie p. Wasilewskiego, była wypełniona. Najlepszy dowód zainteresowania się tak ważnym wydarzeniem.

I warto było. Śliczne stroje regionalne, wspaniała orkiestra, przypominały prawdziwą Polskę. Tańce, świetnie wykonane, z werwą i intuizjazmem — zatrzęsły widownią od oklasków.

Pieśni polskie, tak miłe i tak serdeczne — wzruszyły serca i zauważyliśmy, jak jeden stary Polonus, zamieszkały w Irati, kilka razy podnosił chusteczkę do oczu i ocierał łzy.

Doktorowi Zelakowi, Księdzu Zającowi, Pani Marcinowskiej, Profesorowi Morozowiczowi, Panu Kozakowi, Panu Gilierowi i wszystkim członkom zespołu składamy serdeczne podziękowanie i gratulacje, bo to jest prawdziwe podtrzymywanie języka polskiego na obczyźnie.

Oby więcej było takich.

Mallet, 29 listopada 1967 roku.

Stanisław Gluszczyński

Gospodarstwa i Fazendy

W Mun. Arapoti PR. oczekują na naszych Rodaków. Ziemia b. urodzajna, klimat zdrowy, korzystne warunki kupna, szybki rozwój Mun. i opieka duszpasterska — to wszystko ściąga wielu nowych kolonistów. Zgłoszenia kierować: Paróquia S. João Batista — Arapoti PR. — Z Kurytyby 3 autobusy bezpośrednie dziennie, z São Paulo z przesiadką w Jaguariaiva.

Indústrias de Móveis GUELMANN do Paraná s. a.
TRADIÇÃO
CONFORTO
QUALIDADE
Rua 24 de maio, 44 Caixa Postal, 19 — Fone: 4-2660

Auto Vidros Curitiba
O MELHOR PREÇO — A MELHOR TÉCNICA
VIDROS ORIGINAIS PARA AUTOMÓVEIS — ÔNIBUS E CAMINHÕES
Canaletas - Borrachas - Acessórios
COLOCAÇÃO E ATACADO
NOVAS E AMPLAS INSTALAÇÕES
Av. Visconde de Guarapuava, 3273 - Fone: 4-5095
CURITIBA — PARANÁ

Rádio Cambijú Ltda.
ZY 5 - 27 - Kc/s - 1050 — A VOZ CATÓLICA DO PARANÁ
Boa música. Clube dos Sócios. Têrço em Família. Hora da Música Pocôsa (aos domingos das 15 às 16 horas). Homenagens. Anúncios. Avisos e Recados para Amigos.
ARAUCÁRIA — FONE 109 — PARANÁ

Farmacia e Drogaria Stellfeld
Matriz: Praça Tiradentes, 530
Filiais: Rua Riachuelo, 138 e FARMASTEL, Travessa Oliveira Belo, 71
Są to apteki prowadzone przez Profesorów Fakultetu Farmaceutycznego, które sprzedają najtaniej w Kurytybie i są godne zaufania.

OKULARY
BIZUTERIE
ZEGARKI

CARL R. RAEDER
Rua Riachuelo, 147
CURITIBA

OFERTAS DE NATAL na CASA DA BARBADA
CASA DA BARBADA na Marecnal Floriano José Loureiro, em frente da Praça Carlos Gomes.

Saias	NCr$ 1,00
Blusas	NCr$ 1,00
Anágua com rendas	NCr$ 1,50
Vestidos m/curta	NCr$ 4,50
Toalhas plásticas	NCr$ 0,50
Calças de garoto	NCr$ 1,80
Shorts de homens	NCr$ 1,50
Camisas Jersey m/curta	NCr$ 3,00
Calças Helanca	NCr$ 5,00
Calças Brim Coringa p/homens	NCr$ 4,60
Camisola Naylon	NCr$ 3,30
Combinações Naylon	NCr$ 1,50
Conjunto Ban-Lon	NCr$ 9,00
Vestidos p/meninas	NCr$ 4,00

Reclame sua sacola de presente de Natal — oferta da CASA DA BARBADA.

COMENTÁRIOS DA IMPRENSA

sôbre a nota publicada pela Comissão Central da Conferência Nacional dos Bispos.

JORNAL DO BRASIL

"A nota distribuída pela Comissão Central da Conferência Nacional dos Bispos do Brasil é um modêlo de equilíbrio de moderação, de consciência autêntica das responsabilidades que recaem sôbre os ombros da Hierarquia católica, em face das dificuldades com que se defronta o País.

A Conferência se reuniu num ambiente carregado de tensões provocadas pelos incidentes de Volta Redonda. Aliás, não é a primeira vez que surgem fatos dessa natureza às vésperas de encontros importantes dos responsáveis pela direção da Igreja no Brasil. Parece que há interêsses subrepticios que procuram desencadear atritos entre padres e autoridades nesses momentos, para provocar movimentos de solidariedade que levem a uma confrontação espetacular com o Govêrno. Mas funcionou a sabedoria milenar da Igreja e prevaleceu na Conferência a atitude dos Prelados que souberam repudiar as tentativas de envolver a Hierarquia na agitação político-ideológica contra o Govêrno. Não deve ter sido fácil sopitar os ardores políticos de alguns Bispos notòriamente interessados em agravar as dificuldades presentes para capitalizar na popularidade fácil da crítica sistemática as posições do Govêrno".

FOLHA DE SÃO PAULO

"Como não poderia deixar de ser, o manifesto condena os movimentos efetivamente subversivos, isto é, "que procuram a conturbação social, buscando aproveitar-se da anarquia para impor seus interesses de grupo", porém lembra que também é subversão da ordem social "o abuso do poder econômico ou político em benefício próprio".

Pontos altos do manifesto são ainda aqueles em que os 21 signatários preconizam a aplicação de maiores verbas na luta pela educação do povo, "mola do desenvolvimento", condenam a violência ("a violência pode parecer solução mais fácil mas não será a mais construtiva") e exigem maior compreensão para a juventude ("não cometamos a loucura de provocar o desespero da juventude pelo endurecimento de posições").

Em resumo, estamos diante de uma lúcida análise de problemas da maior atualidade, e da posição da Igreja em face deles. Por não se vir omitindo é que ela é muitas vêzes atacada. E a prova de que não se interessa em aprofundar divergências é a disposição que os bispos manifestam de manter um diálogo, em alto nível, com as autoridades constituidas, para remover mal entendidos".

Bispos estudam problema econômico-social

BELO HORIZONTE — CIC — Arcebispos e Bispos de Minas Gerais e Espirito Santo estiveram reunidos nesta cidade para debater problemas econômicos e sociais referentes aos Estados, visando realizar as recomendações do Vaticano II, para maior participação da Igreja no mundo moderno. O estudo sôbre Minas Gerais revela que aquêle Estado conta com uma população de 11 milhões de habitantes; tem um déficit de 959 mil moradias, abrangendo 4,8 milhões de pessoas que não têm onde morar, ou habitam em condições infra-humanas.

Plano quinquenal para reforma agrária brasileira

RIO — (Agência Nacional) — O Instituto Brasileiro de Reforma Agrária elaborou um plano de metas para o quinquênio 66-71, tendo como objetivo transformar progressivamente os trabalhadores do campo, os arrendatários e os parceiros em uma classe média rural próspera, reitegrando a propriedade em sua função social e condicionando seu aproveitamento ao bem-estar de todos.

Para a elaboração do referido plano, foi necessário a execução em tempo recorde de um trabalho que permitiu conhecer a verdadeira estrutura social do país. Realizou-se o zoneamento do Brasil, com delimitação das diversas regiões homogêneas, e foram criadas áreas prioritárias; procedeu-se ao cadastramento de nada menos que 3 milhões e 800 mil imóveis rurais, e com base nesse levantamento lançou-se o Impôsto Territorial Rural.

São as seguintes metas programadas:

Cadastramento e tributação; regularzação de títulos; criação de núcleos; promoção agrária.

Para o desenvolvimento das comunidades, serão implantados os centros especiais, constantes de, no mínimo, uma escola, um pôsto de saúde, um pôsto de informação agrícola e um pôsto de correios, visando sempre à melhoria dos níveis de saúde, educação, habitação e economia no meio-rural, em zonas selecionadas, com o objetivo da mudança de estrutura e elevação dos níveis econômicos e sociais.

Franco comemora 75 anos

O generalíssimo Francisco Franco comemorou seu 75.º aniversário, sem dar o menor sinal de preocupação pela onda de inquietações que comove a nação que governa há três décadas. Apesar de sua avançada idade, Franco não revelou até agora quais são seus planos políticos para o futuro próximo.

O presidente do Cipre, arcebispo Macários, afirmou à imprensa que a paz nessa ilha será preservada.

Noivado que fêz manchete

Julie Nixon, filha do ex-vice-presidente Richard Nixon, e David Eisenhower, neto do ex-presidente Eisenhower, ficaram noivos em Northamton, Massachusetts. Casar-se-ão tão logo se graduem na Universidade.

R. Carlos gostou dos EUA

Dizendo que foi tratado com muita gentileza nos Estados Unidos, "onde esteve para a tomada de cenas de seu filme" Roberto Carlos em Ritmo de Aventura", em Nova Jorque e em Cabo Kennedy, regressou ao Rio o cantor Roberto Carlos.

"As gentilezas comigo começaram quando o diretor-geral da General Motors do Brasil passou um telex para Nova Jorque, solicitando tôda a assistência para mim e à equipe que me acompanhou — contou Roberto Carlos — e, efetivamente, assim que desembarcamos em Nova Jorque, estava um Cadillac 68 e um "station wagon" colocados à nossa disposição, fato que se repetiu em Miami, quando fomos a Cabo Kennedy. Nunca vi tanta organização em minha vida", acrescentou o jovem cantor.

Historias Reais

Até menos de século e meio atrás, o homem tinha apenas sinais de fumaça, do tambores ou velozes cavalos e cavalarias para se comunicarem uns com os outros, para além do alcance de sua própria voz. Hoje, os satélites de comunicações, colocados a 35.680 quilômetros nos céus, transportam a voz e a imagem humanas através dos oceanos.

Na década de 1850, pouco depois da invenção do telégrafo por Samuel F. B. Morse, um grupo chefiado por Cyrus Field, de Chicago, empreendeu o lançamento de um cabo telegráfico através do Oceano Atlântico. Depois de dezenas de fracassos dispendiosos e confrangedores, a persistência de Field venceu. Desde 1866, as mensagens telegráficas têm continuado a correr, através do Atlântico.

A primeira transmissão da voz humana através do Oceano Atlântico foi conseguida em 1915, por um grupo da American Telephone and Telegraph Company. Foi uma mensagem rádio-telefônica, de Washington, D. C. para uma estação receptora no alto da Tôrre Eiffel, em Paris, na França.

RIR É O MELHOR REMÉDIO...

SABEDORIA D EMATUTO

Um moleque quis zombar de um pobre matuto e gritou-lhe:

— Olá jumento! Você deve mandar cortar as orelhas, que são grandes demais para um homem.

— Você também precisa de alguém que lhe puxe as suas, que são pequenas demais para tamanho burro.

ESPERTEZA

Dois amigos conversam sôbre a precocidade intelectual da sua prole. Um dêles diz, orgulhoso:

— Tenho um filho tão precoce, que aos seis mêses já andava sòzinho!

— Pois o meu (afirma o outro) é tão esperto, que nessa idade, preferia que o trouxessem ao colo!

É A MAIOR

Mentira premiada num concurso na Inglaterra:

"Tenho em casa um relógio tão velho, tão velho, que a sombra do pêndulo, no seu vaivém, acabou cavando um buraco no fundo da caixa".

Canal Suez favorece EUA

Os Estados Unidos acham vantajoso para a guerra do Vietnã, que o Canal Suez permaneça fechado, pois os navios soviéticos que partem de Odessa para abastecer o Vietnã do Norte devem dar volta a África. O abastecimento feito pela URSS torna-se deste modo mais demorado e bem mais caro.

Jacarta denuncia sabotagem

JACARTA — O governador de Java Central afirmou que a explosão de uma represa que matou pelo menos 138 pessoas, pode ter sido causada por um ato de sabotagem. Uma muralha líquida de 45 metros varreu três vilas e feriu perto de 6.000 pessoas, ao romper-se a represa de Zhe Sempor.

Rooney vai a Moscou

George Rooney, candidato republicano às futuras eleições norte-americanas, está sendo esperado dia 17 próximo na Capital soviética para uma visita de quatro dias. Seu objetivo principal é uma entrevista com o primeiro ministro, Aleksey Kosygin.

Advento... de braços abertos

ÉLIO ZÍLIO

Colocam uma belissima moldura na parede, mas é só moldura, sem quadro nem retrato. E o que muitos fazem hoje com o Natal. Uma data para as crianças, uma festa em familia, presentes, cartões e cumprimentos de formalismo, traje de gala, árvore de Natal para decorar o lar, e o personagem comercial Papai Noel... Mas o mais importante fica esquecido: o sentido do Natal. Fica esquecido o Cristo Salvador, presente de Deus aos homens de boa vontade, que veio trazer uma Boa Nova. E ficam esquecidos os outros... os semelhantes, que Cristo fêz nossos irmãos. Os próprios cristãos que, pelo Batismo e Confirmação devem ser sinais e testemunhos de Cristo entre os homens, encenam o Natal de Moldura para a sociedade. É certo que a História apontará o dedo contra muitos...

ADVENTO — Para celebrarmos um Natal Cristão e não meramente social-folclórico, preparamo-nos durante as quatro semanas do Advento. A palavra Advento significa vinda, chegada. Chegada do Salvador que a humanidade, desde os primeiros homens, aguardou durante milhares de anos. Hoje, há quase dois mil anos que Cristo se fêz homem e veio morar no mundo. Então, quando preparamos o Natal, será que somos meros saudosistas? Não! Trata-se de abrirmos o coração para vivermos as consequências da Encarnação de Deus.

O PORQUÊ DA ENCARNAÇÃO — Cristo se encarnou para ser o centro a que convergem tôdas as criaturas, tôda a História humana, o cosmos universal. Encarnou-se para salvar a todos; para que todos fôssem irmãos e vivessem em comunhão com o Pai.

ACOLHAMOS O CRISTO — Advento é tempo de abertura e acolhimento. Acolhamos o Cristo que está presente na Bíblia, na Eucaristia e Sacramentos, na Igreja Universal. O Cristo que está presente onde não gostamos de encontrá-Lo — presença difícil — no Próximo. Nos outros, incontáveis. É o Cristo - Social, o Cristo - Necessidade. Mais de meia humanidade desconhece o Deus Verdadeiro e a Salvação. Mais de meia humanidade passa fome, abandono, sem condições de viver como gente. Ao lado de tanta evolução moderna, cresce a miséria social e espiritual dos homens: ateismo, guerras, segregações, exploração das nações e classes, injustiças, egoismos, burguesismos, ignorância, desvios, etc... Ora, "tudo o que fizerdes a um dêstes pequeninos . . a Mim o fareis" — disse o Cristo. "Era Eu" — dira no fim dos tempos. Sim, o endereço de Deus são os outros. São os Cristos. Tempo de Advento se vive de braços abertos... — (CIC).

600 CARROS ROUBADOS

Mais de 600 carros foram roubados, êste ano, em Curitiba. Todos porém foram recuperados graças a enérgica ação da Delegacia de Furtos de automóveis. A maioria dos roubos foi praticada por "play-boys", que abandonavam o veiculo, quando acabava a gasolina.

Fieis desobrigados de missa

A Secretaria do Regional 2 da Conferência Nacional dos Bispos do Brasil comunica que os fiéis estão desobrigados da Missa e da abstenção de trabalhos nas seguintes datas: 6 de janeiro — Epifania do Senhor, 19 de março — dia de São José, Ascensão de N. Senhor, 29 de junho — festa de São Pedro e São Paulo, 15 de agôsto — Assunção de N. Senhora e festa de Todos os Santos — 1.º de novembro. Foi a CNBB que levou até a Santa Sé o pedido, postulando a dispensa da obrigação da missa e da abstenção de trabalhos servis em várias datas até agora consideradas "santificadas de preceito".

Acôrdo entre Grécia e Turquia

A Grécia e a Turquia chegaram a um acôrdo para pôr têrmo ao conflito sôbre Chipre. O acôrdo prevê a retirada gradual das tropas gregas e turcas estacionadas na ilha. Antes porém deve ser resolvido o problema da "segurança interna" de Chipre.

PLATAFORMA LANÇADA

Dando início à execução do plano de perfuração submarina para prospecção de petróleo que realizará até o primeiro trimestre do próximo ano, a Petrobrás lançou, no estaleiro de "Companhia de Comércio e Navegação", uma plataforma móvel com capacidade para 36 homens, dotada de hellporto e sistema telefônico interno.

A plataforma "Petrobrás-1", unidade móvel e autoelevatória, poderá operar em mar aberto, em qualquer ponto onde a profundidade máxima da água não ultrapasse 30 metros. Dispõe de grande capacidade de armazenamento de materiais de consumo, acomodações para 36 homens e condições para operar por longo período sem depender de abastecimento. Compõe-se de duas partes principais: plataforma propriamente dita e colunas de sustentação. Mede 44 metros de comprimento (63 com o hellporto) por 33 de largura e 4,6 de altura. O peso total da "Petrobrás-1" quando carregada atinge a 4.170 toneladas. Os equipamentos nela instalados lhe permitirão perfurar com eficiência até a profundidade de 3.600 metros.

INVESTIMENTOS NO NORDESTE ULTRAPASSAM NCR$ 1 BILHÃO

RIO — (Agência Nacional) — O Superintendente da SUDENE anunciou que os projetos aprovados êste ano representam investimentos totais, para a agricultura e a indústria do Nordeste, da ordem de 1 bilhão e 430 milhões de cruzeiros novos, ao acentuar o interêsse do Govêrno na justa distribuição da riqueza criada e até agora concentrada nas mãos dos grandes empresários".

O engenheiro Euler Bentes Monteiro afirmou que a política fixada tem garantido a manutenção do fluxo de desenvolvimento, no Nordeste. Simultâneamente — esclareceu — procuramos eliminar as distorções entre o progresso agrícola e industrial, a desigualdade de desenvolvimento por Estados e a má distribuição da riqueza que está sendo criada na região.

Disse que, no atual Govêrno, a SUDENE passou por uma reestruturação, que a aparelhou para os novos encargos estabelecidos pelo IV Plano Diretor e que, graças à coordenação dos órgãos federais e estaduais, tem sido possível a eliminação gradativa daquelas distorsões verificadas nos diversos estágios de desenvolvimento regional. Enfatizou o fato de que os Govêrnos estaduais já apresentaram seus planos à SUDENE e que as reivindicações estão sendo atendidas "sem qualquer intereferência política e com os Governadores descansados, em consequência, quanto à prioridade de estabelecida pelo organismo".

SR. ROBERTO LANDOWSKI

LUD

NAJWIĘKSZY TYGODNIK POLSKI W AMER. POŁUDN. — ZAŁOŻONY W 1920 R.
"LUD" ("O POVO") O MAIOR JORNAL POLONES DA AMER. LATINA — FUNDADO EM 1920

Curitiba — 20 grudnia — (dezembro) — 1967 — Nr 2944 — (51/67)

GWIAZDA

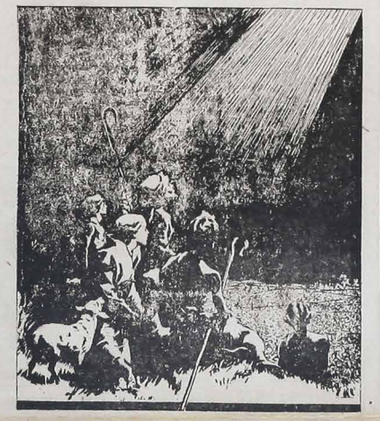

Świeciła gwiazda na niebie,
Srebrna i staroświecka,
Świeciła wiglijnie,
Każdy zna ją od dziecka.

Zwisały z niej z wysoka
Długie, błyszczące promienie.
A każdy promień to było
Jedno świąteczne życzenie.

I przyszli nie magowie,
Już trochę postarzali,
Lecz wiejscy kolędnicy.
Zwyczajni chłopcy mali.

Chwycili za promienie,
Jak w dzwonnicy za sznury,
Ażeby śliczna gwiazda
Nie uciekła do góry.

Chwycili w garść promienie,
Trzymają z całej siły.
I teraz w tym rzecz cała,
By się życzenia spełniły.

Leopold Staff

Przeniesienie portu w Rio

Ministrowie Planowania Transportu opracowują plan przeniesienia portu rio skiego do Sepetiba, oddalonego od obecnego o kilkanaście km. Miejsce portu wykorzystanoby na rozbudowę dzielnic handlowych. Nowy zaś port — otwarty w dzielnicach przemysłowych ułatwiłby bardzo ruch kołowy i transport towarów.

Pokój to nie pacyfizm

Ojciec św. zaapelował do całego świata, by obchodził nowy Rok jako "Dzień Pokoju". Podkreślił także, że pokój nie można utożsamiać z pacyfizmem. Pacyfiści bowiem są to tchórze, którzy nie chcą walczyć w obronie wolności i sprawiedliwości. Pokój opiera się na takich walorach jak prawda, sprawiedliwość, wolność i miłość. Ludzkość powinna się wychować w miłości do pokoju, by go zdobyć i bronić

Kościół wspomoże Amazonas

Wszyscy biskupi Stanu Amazonas wyrazili gotowość współpracować aktywnie z rządem federalnym i stanowym w rozwoju ekonomiczno-społecznym Amazonas. Biskupi obiecali rozwinąć żywą propagandę wśród wiernych, by każdy z nich wziął czynny udział w rozwoju tego Stanu.

Zatarg: Argentyna-Chile

Od dłuższego już czasu trwają pretensje Argentyny i Chile do 3 grup wysp i wysepek położonych w rejonie Kanału Beagle, na południu Ziemi Ognistej. Kilka już razy doszło do incydentów między statkami tych państw. Zatarg powyższy ożył powtórnie, gdy rząd chilijski zawiadomił Argentynę, że poprosił rząd Wielkiej Brytanii o arbitraż w tej sprawie. Argentynę zirytował krok rządu chilijskiego, tym bardziej, że Wielka Brytania chce zawiesić import mięsa z Argentyny, twierdząc, że zaraza bydła w Angli przyszła z argentyńskim importem mięsa.

Zawieszenie broni w Wietnamie

Dowództwo Wietkongu wydało rozkaz do wszystkich podkomendnych, by uszanowali zawieszenie broni w datach: od 24 do 27 grudnia, od 30 grudnia do 2 stycznia oraz od 27 stycznia do 3 lutego, z okazji Bożego Narodzenia, Nowego Roku oraz "Roku Księżycowego". Prezydent Południowego Wietnamu wydał również podobne orędzie do oddziałów walczących na różnych frontach Wietnamu.

Waszkanski już chodził

Ludwik Waszkański, pierwszy człowiek, któremu przeszczepiono nowe serce w jednej klinice Afryki Południowej, już wstawał z łóżka i czuł się coraz lepiej. Waszkański liczy 55 lat i jest kupcem pochodzenia litewskiego, zamieszkałym od lat w tym kraju. Lekarze, którzy dokonali operacji, orzekli, że nie ma już niebezpieczeństwa odrzucenia cudzego serca przez organizm operowanego. Tymczasem Waszkański zapadł niespodziewanie na zapalenie płuc.

Ney Braga kandydatem

Były gubernator Parany senator Ney Braga jest najpoważniejszym kandydatem na stanowisko wiceprezesa rządowej partii ARENA. Kandydaturę tą popiera gubernator Paulo Pimentel oraz partyjny blok parański. Z drugiej strony, senator Gilberto Marinho mrzewapewniony wybór na przewodniczącego Izby Senackiej w Brasilia.

Nieudany zamach w Grecji

Król Grecji Konstanty, mając poparcie niektórych kół wojskowych, usiłował dokonać zamachu stanu, obalając Juntę wojskową, rządzącą krajem od 8 miesięcy. Niestety, obecny rząd Grecji dowiedział się o zamachu na godzinę przed jego wybuchem i unicestwił tę akcję. Wskutek tego niepowodzenia, król wraz z rodziną opuścił pośpiesznie kraj, udając się do Włoch. Premier Papadopoulos i regent - gen. George Zoitakis panują nad sytuacją w kraju. Oświadczyli oni prasie, że godzą się na powrót króla do kraju pod pewnymi warunkami.

Stanowisko Kościoła

Arcybiskup Terezyny, stolicy Stanu Piaui i prèzes lacińsko-amerykańskiej Komisji Episkopalnej — Dom Avelar Brandão Viela wypowiedział prasie rioskiej stanowisko Kościoła katolickiego w Brazylii odnośnie spraw społecznych. Dom Avelar przypomniał najpierw, że odbył on rozmowę z senatorem Daniel Kriegerem na temat ostatnich zatargów niektórych biskupów z miejscowymi władzami wojskowymi. Dodał on, że odtąd Konferencja Biskupów w Brazylii — CNBB — znajdować się będzie w ciągłym kontakcie z przedstawicielami rządu, by w ten sposób uniknąć na przyszłość niepotrzebnych starć i współpracować harmonijnie na polu społecznym.

Nie można przemilczeć, powiedział arcybiskup, faktu, że rząd federalny czyni wielkie wysiłki, by zapobiec nędzy w Nordeste i poprawić stopę życiową tamtejszej ludności. Nie należy również zapominać, że rolą Kościoła jest stanąć w obronie biednych i uciśnionych w okolicznościach, gdy jedynie Kościół jest dla nich ostatnią instancją. Wiele jest problemów do rozwiązania, dla dobra mieszkańców odległych rejonów, problemów które powinny stać się codzienną troską rządu, Kościoła oraz administracji miejscowej.

Gdy Kościół broni jakiejś słusznej i sprawiedliwej sprawy i walczy o jej realizację, nigdy nie odwołuje się do gwałtów czy do użycia siły, chyba że zachodzi wypadek obalenia długotrwałej i jawnej tyranii. O niej jednak w Brazylii nie ma mowy. Przeciwnie, jeśli Kościół nawołuje do sprawiedliwości społecznej — czyni to w imię miłości chrześcijańskiej i apeluje do sumień, by je obudzić z letargu.

Każde więc energiczne wystąpienie przedstawicieli Kościoła w Brazylii ma to właśnie na celu. W żadnym wypadku nie można je tłumaczyć jako niebezpieczną agitację czy też dywersję przeciw prawowitym władzom.

MIGAWKI ZE ŚWIATA

★ **Redukcja wojsk okupacyjnych w NRF.** — USA zamierzają zmniejszyć efektywy swych wojsk w Niemczech Zachodnich z 260 tysięcy do 2525 tysięcy. Anglia zaś z 51 tys. do 45 tysięcy ludzi.

★ **Johnson atakuje pacyfistów.** — Prezydent Johnson zaatakował mocno w swych ostatnich wystąpieniach wszystkich pacyfistów, domagających się zaprzestania wojny w Wietnamie. Johnson przyrównał ich do polityków szukających ongiś ugody z nazizmem i faszyzmem.

★ **Saigon nie chce rozmów z Wietkongiem.** — Rząd Południowego Wietnamu nie godzi się na rozmowy o pokoju z Wietkongiem, gdyż za nim kryje się Wietnam Północny. Wietkong jest w tym wypadku marionetką Hanoi.

★ **Ekspansja sowiecka na Wschodzie.** — Od 1956 r. notuje się ekspansywną politykę sowiecką na Bliskim Wschodzie oraz na Morzu Śródziemnym. Sowiety udzieliły Egiptowi, Syrii, Irakowi i Algerii materiału wojennego wartości 2 miliardów dolarów. Sowiecka misja wojskowa kieruje armią Egiptu, Syrii i Jemenu.

★ **Akcja przeciw lewicy w Urugwaju.** — Nowy prezydent urugwajski Jorge Pacheco nakazał uwięzić 9 liderów lewicowych, rozwiązać 6 małych partii filokomunistycznych oraz zamknąć 2 dzienniki popierające Fidel Castro.

★ **Nieosiągalny plan Kuby.** — Wybitni uchodźcy kubańscy doszli do przekonania, że zapowiedziany zbiór 8 mln. ton trzciny cukrowej na przyszły rok w Kubie nie będzie zrealizowany, ze względu na posuchę, zły transport i złe instalacje fabryczne.

★ **Język angielski w Indiach.** — Parlament hinduski zatwierdził projekt prawa, by w prowincjach, gdzie nie mówi się językiem hinduskim, używano języka angielskiego jako oficjalnego.

★ **Inflacja w Indonezji.** — Prezydent Suharto zapowiedział, że 1968 r. będzie decydujący w życiu całego narodu, z powodu ogólnych wyborów i tegorocznej inflacji dochodzącej do 100 procent.

★ **Most powietrzny: Wietnam - USA.** — 10 tysięcy spadochroniarzy, 5 tysięcy ton tanków, armat i innego materiału wojennego oraz 37 helikopterów przywożą bez ustanku z USA do Południowego Wietnamu olbrzymie odrzutowce transportowe.

★ **Kryzys ekonomiczny opanowany w Peru.** — Prezydent peruański Fernando Belaunde oświadczył, że nowa metoda ściągania podatków, oszczędnościowa polityka rządu, zwiększony eksport za granicę oraz podwyżka cła na towary zagraniczne zwyciężyły kryzys ekonomiczny w kraju.

★ **Plan limitacji urodzin.** — Amerykański fizyk William Shockley, zdobywca Nagrody Nobla, przedstawił nowy plan regulacji urodzin przez plebiscyt wśród ludności danego kraju, czasową sterylizacją mężatek oraz wystawienie zaświadczenia, że dana rodzina posiada warunki materialne, by wychować kilkoro dzieci.

★ **Rekordowa inflacja w Urugwaju.** — Tegoroczny wzrost inflacji w Urugwaju osiągnął 110 proc. w porównaniu do roku ubiegłego. Rząd Urugwaju, pomimo ciężkich warunków finansowych, postanowił podwyższyć pobory robotników.

★ **Dayan rywalem Eskol'a.** — Minister Obrony Izraela gen. Dayan stara się przeprowadzić fuzję swej partii "Rafi" z partią robotniczą "Mapai", celem obalenia premiera Levi Eshkol.

★ **Trudności Unii Panamerykańskiej.** — Czterokrotne głosowanie członków Rady Unii Panamerykańskiej, by obrać nowego generalnego sekretarza, nie dało rezultatu. 5 głosowanie ma się odbyć w lutym.

★ **Frei w ogniu pytań.** — 600 przywódców regionalnych chilijskiej partii Chrześcijańskiej Demokracji odbędzie spotkanie z prezydentem Frei, by się dowiedzieć, na czym polegać będzie jego plan oszczędnościowej polityki w kraju.

Postęp w parze z wiedzą

Prezydent Costa e Silva, przemawiając do absolwentów Wojskowego Instytutu Inżynierii w Rio, przypomniał, że prawdziwy postęp narodu musi iść w parze z nauką. Dlatego to rozwijać należy w kraju technologię i korzystać z najnowszych zdobyczy w różnych gałęziach wiedzy. Dyplomy z ukończeniem kursów Instytutu Wojskowego otrzymało 263 absolwentów, czylinowi i wojskowych, w tym kilkunastu oficerów argentyńskich, paragwajskich, boliwijskich i Ekwadoru.

Roberto Carlos na II miejscu

Ankieta przeprowadzona przez kurytybski dziennik "Diário do Paraná" wśród miłośników popularnych piosenkarzy (śpiewaków) brazylijskich, wykazała, że Ronnie Von zdobył prowadzenie na liście najlepszych przed Roberto Carlos. Dalsze miejsca zajmują: Jair Rodrigues, Elis Regina i Agnaldo Rayol.

Nowa brón USA

Armia amerykańska posiada jeszcze jedną nową broń. Chodzi tu o pocisk artyleryjski, liczący 85 cm długości, o wadze 13 kg. Pocisk ten w chwili wybuchu rozrzuca wokół siebie małe stalowe oszczepy. Do wystrzelenia tego pocisku można używać działa typu "Howitzer" 105 mm. Broń powyższa okazała się nad wyraz skuteczna tak w akcji defensywnej jak ofensywnej, na krótką i średnią odległość.

15 mln. dolarów dla S. Paulo

Kilka prywatnych banków amerykańskich udzieliło stanowemu rządowi paulistańskiemu pożyczki w sumie 15 milionów dolarów przeznaczonych na zakupienie lokomotyw typu Diessla oraz dostarczenia ekwipunku dla elektrowni Ibitinga i Juquiá.

Wesołych Świąt i szczęśliwego Nowego Roku życzy wszystkim Czytelnikom, Współpracownikom, Dobrodziejom oraz Sympatykom — Redakcja i Administracja tygodnika "LUD". Przypominamy przy tej okazji, iż prenumerata "Ludu" na 1968 r. wynosić będzie 7 kruzeirów nowych. Cena zaś Kalendarza "Ludu" na 1968 rok — 2 kruzeiry nowe.