www.glos.live

GAZETA POLAKÓW W REPUBLICE CZESKIEJ

Głos weekend

Pismo ukazuje się we wtorki i piątki

Piątek
1 marca 2024
nr 18 (LXXIX)
cena: 20 kč

WIADOMOŚCI
PRZEZ KOPCE PO RAZ TRZECI
STR. 2-3

WYWIAD
ROLNICZY GŁOS Z REGIONU
STR. 4

KULTURA
POP ART
STR. 7

Rok biało-czerwonych olimpijczyków

WYDARZENIE: 2024 został ogłoszony uchwałą Sejmu Rzeczypospolitej Polskiej Rokiem Polskich Olimpijczyków. Z tej okazji kilka imprez szykuje również Zaolzie. Pierwsza odbyła się tydzień temu w Domu Polskim PZKO w Karwinie-Frysztacie.

Beata Schönwald

Pretekstem do świętowania przez cały rok olimpijskich sukcesów biało-czerwonych jest 100-lecie zdobycia pierwszych medali przez polskich sportowców na VIII Letnich Igrzyskach Olimpijskich w Paryżu 1924 roku. W niedzielę 27 lipca Polacy fetowali tam podwójny sukces. Tego dnia srebro wywalczyła 4-osobowa drużyna kolarska, a brąz w konkursie skoków jeździec Adam Królikiewicz na koniu Picador. Natomiast pierwszym polskim medalistą w dyscyplinach zimowych był Franciszek Gąsienica-Groń. W 1956 roku na olimpiadzie w Cortinie d'Ampezzo zdobył brąz w kombinacji norweskiej,

Ogłoszenie Roku Polskich Olimpijczyków ma na celu oddanie hołdu wszystkim polskim olimpijczykom, nie tylko tym, którzy rozsławili Polskę, stając na podium. Tym kierował się również Andrzej Bizoń, działacz sportowy z Karwiny, kiedy jesienią ub. roku przedstawił Beskidzkiej Radzie Olimpijskiej w Bielsku-Białej swój projekt rozpowszechnienia idei olimpijskich na Zaolziu. – Kiedy dowiedziałem się, że 2024 będzie Rokiem Polskich Olimpijczyków, postanowiłem zrobić coś w tym kierunku. Jako kapitan drużyny piłkarskiej Orły Zaolzia jestem w ścisłym kontakcie z Beskidzką Radą Olimpijską. Jej przedstawiciele wręczali np. medale zwycięzcom jednej z minionych edycji Igrzysk Lekkoatletycznych Polskich Szkół Podstawowych w Trzyńcu – powiedział Andrzej Bizoń.

Pomysł zorganizowania cyklu spotkań ze sportowcami i działaczami olimpijskimi z regionu Podbeskidzia przypadł do gustu. – W historii igrzysk olimpijskich wystartowało, zarówno w letnich, jak i zimowych konkurencjach, 134 sportowców z Podbeskidzia. Osoby z tego regionu były nawet kierownikami polskich misji olimpijskich. Dwóch z nich obiecało przyjechać na Zaolzie. W planie są również spotkania z olimpijczykami, w których organizacji będzie pośredniczyć właśnie bielska Rada Olimpijska – poinformował kapitan Orłów.

● **Polska może się pochwalić wieloma olimpijczykami w letnich i zimowych igrzyskach olimpijskich.**
Fot. Polski Komitet Olimpijski

Ciąg dalszy na str.3

3012

polskich sportowców reprezentowało ojczyznę na 23 letnich i 24 zimowych igrzyskach olimpijskich. Łącznie zdobyli oni 321 medali – 79 złotych, 96 srebrnych i 146 brązowych. Pierwszy złoty krążek wywalczyła dla Polski w 1928 roku na letnich igrzyskach w Amsterdamie Halina Konopacka, ustanawiając rekord świata w rzucie dyskiem. Z kolei pierwszym złotym medalem na zimowych igrzyskach olimpijskich cieszył się skoczek narciarski Wojciech Fortuna w 1972 roku w Sapporo.

REKLAMA

GŁ-001

SEJMIKI GMINNE

MILIKÓW-PASIEKI	ORŁOWA-PORĘBA	LIGOTKA KAMERALNA	TRZYCIEŻ	GNOJNIK
1 marca 16.00	2 marca 16.30	3 marca 14.30	7 marca 18.00	8 marca 17.30
DOM PZKO	DOM PZKO	DOM PZKO	DOM PZKO	DOM PZKO

ZDANIEM... Danuty Chlup

danuta.chlup@glos.live

Oszuści nie od dziś polują na starszych ludzi. Po metodzie „na wnuczka", polegającej na wyłudzaniu oszczędności schowanych w domu albo gotówki odebranej z bankomatu, przyszła kolej na telefoniczne nakłanianie osób do przelania rzekomo zagrożonych pieniędzy (często oszczędności całego życia) na „bezpieczny" rachunek. Bankowi oszuści zrozumieli, że coraz więcej ludzi, w tym seniorów, korzysta z bankowości internetowej i zmodyfikowali swoje metody.

Z jednej strony i policja, i zakłady ubezpieczeń społecznych przekonują seniorów, aby zrezygnowali z uciążliwego i ryzykownego odbierania emerytur na poczcie i trzymania ich w domu, z drugiej właśnie ta grupa wiekowa jest najbardziej narażona na ataki cyberprzestępców. Po niedawnym incydencie, kiedy ofiarą oszusta padła kobieta z regionu jabłonkowskiego, policja ostrzegała, że fałszywi bankierzy potrafią już naśladować numery telefonów – dzwonią z innego numeru, niż który się wyświetla, a wyświetla się rzeczywisty numer banku.

Aby nie paść ofiarą cyberprzestępcy, trzeba nadążać za postępem w przestępczej branży. To nie jest łatwe nawet dla człowieka młodszego, a tym bardziej starszego, który już z racji wieku pozostaje w tyle. Taka jest naturalna kolej rzeczy. Sytuację pogarsza fakt, że przybywa osób z demencją, które z jednej strony nie są jeszcze w tak ciężkim stanie, aby zostały ubezwłasnowolnione, lecz w realnym życiu są zagubione, o skomplikowanym świecie cyfrowym nie wspominając.

Świat cyfrowy rozwija się w zawrotnym tempie. Jestem przekonana, że dzisiejsze pokolenie średnie, a nawet młode, czyli my wszyscy, którzy dziś uważamy, że w mniejszym czy większym stopniu dotrzymujemy tempa postępowi, prędzej czy później zostaniemy w tyle, przestaniemy nadążać za zmianami. To, że dzisiaj sobie radzimy, nie oznacza, że będziemy sobie radzili na starość.

Uważam, że przed państwami leży ogromne i trudne zadanie zapewnienia bezpieczeństwa cybernetycznego swoim obywatelem, a szczególnie najstarszemu pokoleniu.

CYTAT NA DZIŚ

Donald Tusk

premier RP, na konferencji z premierem Czech Petrem Fialą

Polska nie przewiduje wysłania swoich oddziałów na teren Ukrainy. Uważam, że nie powinniśmy spekulować o przyszłości, czy zdarzą się takie okoliczności, które zmienią to stanowisko.

W OBIEKTYWIE »GŁOSU«

We wtorek trafiliśmy z obiektywem do przedszkola w Cierlicku. Jak widać na zdjęciu, dzieci na całego korzystały z rewelacyjnych warunków pogodowych. Fot. NORBERT DĄBKOWSKI

DZIŚ...

1

marca 2024

Imieniny obchodzą: Albin, Antonia, Dawid
Wschód słońca: 6.17
Zachód słońca: 17.18
Do końca roku: 305 dni
(Nie)typowe święta: Międzynarodowy Dzień Przytulania Bibliotekarza
Przysłowie: „Na Świętego Albina, rzadka u ludzi mina, bo post się zaczyna"

JUTRO...

2

marca 2024

Imieniny obchodzą: Halszka, Helena
Wschód słońca: 6.15
Zachód słońca: 17.20
Do końca roku: 304 dni
(Nie)typowe święta: Dzień Staroci
Przysłowie: „Gdy w marcu mgły bywają, w lecie burze przeszkadzają"

POJUTRZE...

3

marca 2024

Imieniny obchodzą: Kunegunda, Teresa, Tycjan
Wschód słońca: 6.13
Zachód słońca: 17.21
Do końca roku: 303 dni
(Nie)typowe święta: Światowy Dzień Słuchu, Międzynarodowy Dzień Pisarzy
Przysłowie: „Co marzec wypiecze, to kwiecień wycięcze"

POGODA

piątek

dzień: 14 do 16°C
noc: 8 do 6°C
wiatr: 1-3 m/s

sobota

dzień: 12 do 14°C
noc: 8 do 6°C
wiatr: 2-4 m/s

niedziela

dzień: 13 do 15°C
noc: 8 do 6°C
wiatr: 5-7 m/s

Przez kopce po raz trzeci

Osówka, Wyrchgóra, Tuł, Mionsz, Filipka – to niektóre szczyty, jakie są do zdobycia podczas trzeciej edycji akcji „Przez kopce", którą Polskie Towarzystwo Turystyczno-Sportowe „Beskid Śląski" w RC organizuje wspólnie z Drużyną Harcerską „Czarne Pantery" z Trzyńca. Będzie na to czas od 8 maja do 31 października.

Łukasz Klimaniec

Wzorem poprzednich lat uczestnicy mają do zdobycia dziesięć wybranych szczytów – mogą to zrobić indywidualnie lub w większej grupie, w towarzystwie rodziców albo w ramach wycieczki szkolnej. Zdobycie każdego szczytu trzeba udokumentować, robiąc sobie zdjęcie przy tabliczce lokalizacyjnej, którą na szczytach umieścili organizatorzy. Do zdobycia są: Jaworowy (1032 m n.p.m.), Osówka (396 m n.p.m.), Wyrchgóra (518 m n.p.m.), Tuł (621 m n.p.m.), Czantoria Mała (866 m n.p.m), Mionsz (745 m n.p.m.), Filipka (771 m n.p.m.), Kiczory (989 m n.p.m.), Gańczorka (źródło Olzy) oraz Skałka (649 m n.p.m.).

Zabawa zostanie przeprowadzona w trzech kategoriach – dla przedszkolaków i uczniów klas 1.-5. szkół podstawowych w roku szkolnym 2024/2024, dla uczniów klas 6.-9. szkół podstawowych w roku szkolnym 2024/2024 oraz dla młodzieży po zakończeniu szkoły podstawowej do lat 25 w dniu losowania nagrody.

Aby wziąć w niej udział, a także w losowaniu nagród należy zarejestrować się przez formularz, który będzie dostępny od 5 maja na stronie internetowej ptts-beskidslaski.cz oraz przesyłać indywidualne zdjęcia z punktów szczytowych na adres e-mail: przez.kopce@seznam.cz.

Partnerami zabawy są Centrum Polskie Kongresu Polaków w RC oraz festiwal Fest Outdoor MK PZKO w Gródku.

DZIEJE SIĘ W REGIONIE

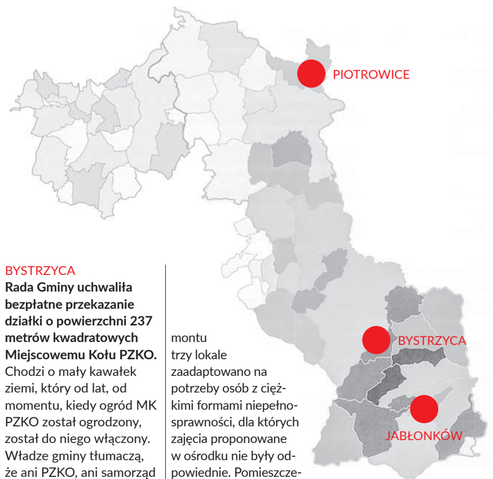

BYSTRZYCA

Rada Gminy uchwaliła bezpłatne przekazanie działki o powierzchni 237 metrów kwadratowych Miejscowemu Kołu PZKO. Chodzi o mały kawałek ziemi, który od lat, od momentu, kiedy ogród MK PZKO został ogrodzony, został do niego włączony. Władze gminy tłumaczą, że ani PZKO, ani samorząd nie miały świadomości, że chodzi o grunt będący własnością gminy. W ramach uregulowania sytuacji własnościowej gmina przekazała zatem wąski pas ziemi działaczom. **(dc)**

JABŁONKÓW

Caritas w ub. roku remontował i poszerzał lokale w Ośrodku Dziennym św. Józefa, który służy osobom z niepełnosprawnością umysłową i sprzężoną. 19 marca, w święto patrona placówki, odbędzie się poświęcenie wyremontowanych pomieszczeń przez biskupa Martina Davida. Odprawiona zostanie dziękczynna msza święta w kościele klasztornym sióstr elżbietanek. W ramach remontu trzy lokale zaadaptowano na potrzeby osób z ciężkimi formami niepełnosprawności, dla których zajęcia proponowane w ośrodku nie były odpowiednie. Pomieszczenia wyposażono zgodnie z koncepcją Snoezelen, która jest wielofunkcyjną metodą indywidualnego wspierania osób z ciężką niepełnosprawnością umysłową, fizyczną i sprzężoną, praktykowaną w odpowiednio dostosowanym środowisku, z wykorzystaniem specjalnych pomocy. **(dc)**

PIOTROWICE

Opozycyjni radni ze Stowarzyszenia Niezależnych Kandydatów są przeciwni przeznaczaniu rozległych połaci ziemi na elektrownie fotowoltaiczne. Obecnie, jak informują w artykule opublikowanym w gazetce gminnej, możliwa jest instalacja paneli na gruntach rozciągających się w okolicy dawnej pralni Perex o powierzchni ok. 3 hektarów. Projekt zmiany planu zagospodarowania przestrzennego, przedstawiony na sesji Rady Gminy w grudniu ub. roku, przewiduje przeznaczenie na elektrownie fotowoltaiczne obszaru o powierzchni 10 hektarów, łącznie z cennymi z punktu widzenia ekologicznego mokradłami. Po sprzeciwach opozycji materiał nie był omawiany, przesunięto go na jedną z kolejnych sesji. Radni SNK uważają, że panele powinny być instalowane na dachach lub na gruntach pokopalnianych, o niskiej wartości użytkowej. **(dc)**

Zdobycie każdego szczytu trzeba udokumentować robiąc sobie zdjęcie przy tabliczce lokalizacyjnej. Fot. ŁUKASZ KLIMANIEC

Narciarskie ostatki

Sezon narciarski bezwzględnie dobiega końca – w regionie na resztkach śniegu można jeszcze pojeździć w Łomnej Dolnej, Istebnej, Wiśle i Szczyrku.

To już ostatnie miejsca w regionie, gdzie (stan na środę 28) można było pojeździć na nartach. Rekordowo ciepły luty zabrał ze stoków praktycznie cały śnieg, nie dając jednocześnie żadnych warunków, by w nocy armatki śnieżne mogły ratować sytuację.

W Łomnej Dolnej w ośrodku Severka działa kolej linowa, a narciarze mogą zjeżdżać po 30-centymetrowej warstwie śniegu, który na stoku tworzy biały pas na brązowo-zielonym tle.

W Wiśle, w której narciarze mogli szusować już w listopadzie, ostały się tylko trzy działające stacje narciarskie – Soszów, Klepki i Siglany. W Soszowie, póki co, otwarte są trzy trasy, działa kolej. Na ostatnim odcinku trasy nr 5 (przy dojeździe do trasy nr 2) warunki są bardzo trudne, a ewentualny przejazd odbywa się na własną odpowiedzialność. W Siglanach warunki narciarskie są dobre, podobnie jak w Klepkach.

W ośrodku Severka można uprawiać narciarstwo ekstremalne. Fot. ARC

W Istebnej w Złotym Groniu ze względu na warunki kolej kanapowa jest nieczynna, ale można jeszcze skorzystać z wyciągu talerzykowego. Warunki narciarskie są dostateczne.

W całym Szczyrku działa tylko Szczyrk Mountain Resort, gdzie dostępne są trasy powyżej Hali Skrzyczeńskiej (dojazd gondolą) – 3b ze Zbójnickiej Kopy i 2 z Małego Skrzycznego. Czynna jest także strefa nauki dla dorosłych i dzieci Maxiland. **(klm)**

Rok biało-czerwonych olimpijczyków

Dokończenie ze str. 1

Spotkania z polskimi olimpijczykami odbędą się w Domu Polskim PZKO w Karwinie-Frysztacie jeszcze przed rozpoczęciem tegorocznych letnich igrzysk w Paryżu. W ich organizację włączyło się aktywnie frysztackie Miejscowe Koło PZKO. Pierwsze takie wydarzenie miało miejsce tydzień temu. – Nasz Klub Średniaka spotyka się regularnie w ostatnie piątki miesiąca. W ub. piątek zaprosiliśmy do nas trenera, szkoleniowca i sędziego narciarskiego Marka Siderka – przybliżył Roman Szarowski, wiceprezes MK PZKO w Karwinie-Frysztacie.

Prelekcja zatytułowana „Moje igrzyska" zrobiła furorę. Pytania publiczności zdawały się nie mieć końca. – Marek Siderek opowiedział o igrzyskach, w których brał udział. Potwierdził, że dla każdego sportowca wyjazd na igrzyska jest zwieńczeniem jego sportowych marzeń. Pokazał nam wiele różnych gadżetów, o których istnieniu nawet nie wiedzieliśmy, a także wprowadził nas w tajniki pracy sędziego skoków narciarskich. Na zakończenie wyświetlił 20-minutowy film dokumentujący historię polskich olimpijczyków od ich pierwszych zwycięstw aż po te, które śledziliśmy przed telewizorami – dodał Andrzej Bizoń.

Marek Siderek (z lewej) i Andrzej Bizoń na spotkaniu w Domu Polskim PZKO w Karwinie-Frysztacie. Fot. ZBIGNIEW MIKESZ

Oprócz spotkań w Karwinie w planie jest również wycieczka do siedziby Beskidzkiej Rady Olimpijskiej w Bielsku-Białej, gdzie znajduje się m.in. interesująca ekspozycja. Być może będzie też okazja przespacerować się Bulwarami Straceńskimi, gdzie każdy olimpijczyk z regionu ma małą tabliczkę w kształcie medalu. **(sch)**

Karwina w Warszawie

W dyskusji wziął udział między innymi Mariusz Chybiorz (drugi z prawej) z Centrum Polskiego Kongresu Polaków w Republice Czeskiej. Fot. ARC

Efekty prac na starym cmentarzu ewangelickim w Karwinie-Meksyku, jakie od kilku lat prowadzą społecznicy ze Stowarzyszenia „Olza Pro", zostały pokazane w Warszawie w materiale filmowym na wtorkowej gali pięciolecia programu dotacyjnego „Polskie dziedzictwo kulturowe za granicą – wolontariat" Instytutu Polonika, jaka odbyła się w Kinie Iluzjon Filmoteki Narodowej.

W wydarzeniu zorganizowanym pod hasłem „Nam się chce" wzięli udział przedstawiciele Zaolzia – Mariusz Chybiorz z Centrum Polskiego Kongresu Polaków w RC oraz Marek Konieczny ze Stowarzyszenia „Olza Pro".

Gala podsumowała pięcioletni czas trwania programu, w trakcie którego zrealizowano 103 projekty w 151 miejscowościach, w 20 krajach świata na pięciu kontynentach. W działaniach uczestniczyło od 350 do 700 osób w zależności od roku i warunków. – Pragniemy podziękować beneficjentom programu za ich udział i zaangażowanie. To dzięki wspólnym działaniom udaje się każdego roku zrealizować kilkadziesiąt niezwykle cennych i ważnych projektów mających na celu ochronę i popularyzację polskiego dziedzictwa kulturowego za granicą – powiedziała Dorota Janiszewska-Jakubiak, dyrektor Instytutu Polonika.

Wydarzenie miało także wymiar praktyczny. W ramach sześciu bloków tematycznych i paneli dyskusyjnych uczestnicy mogli podzielić się swoimi doświadczeniami z zakresu realizacji konkretnych projektów. Mariusz Chybiorz z Centrum Polskiego Kongresu Polaków w RC opowiadał o działaniach związanych z ratowaniem od zapomnienia starego cmentarza ewangelickiego w Karwinie-Meksyku. – Gala była wyjątkową okazją nie tylko do prezentacji inicjatywy związanej z renowacją cmentarza w Karwinie-Meksyku, które od trzech lat z wsparciem Instytutu Polonika realizuje Stowarzyszenie „Olza Pro", ale także do poznania wolontariuszy i organizacji realizujących podobne projekty na polskich cmentarzach na całym świecie – przyznał w rozmowie z „Głosem" Mariusz Chybiorz. – W tym roku planujemy nie tylko kontynuować dotychczasowe działania, ale również staramy się, aby Instytut Polonika wsparł realizację projektu skoncentrowanego na pracach konserwatorsko-remontowych pomnika górników poległych w katastrofie w 1895 roku w kopalni Hohenegger w Karwinie, jaki znajduje się na miejscowym cmentarzu komunalnym – dodał.

Zdecydowaną większość ofiar tamtejszej tragedii, jak i mieszkańców osady, stanowili wówczas Polacy. Pomnik nagrobny wraz z elementami dekoracji, postawiony prawdopodobnie w latach 1895-1896, uległ znacznej degradacji. Głównym celem prac jest wykonanie konserwacji technicznej mającej na celu przywrócenie stabilności konstrukcyjnej obiektu oraz zatrzymanie degradacji jego poszczególnych elementów. Aktualnie wniosek w tej sprawie jest procedowany. **(klm)**

REKLAMA

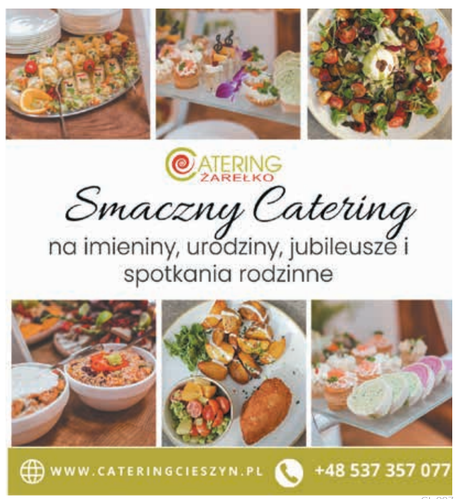

GE-087

Rolniczy głos z regionu w sprawie protestów

Farma Kondziolka w Piotrowicach koło Karwiny jest rodzinnym gospodarstwem roślinno-hodowlanym. W czasach, kiedy niemal codziennie media odmieniają przez wszystkie przypadki słowo „rolnictwo", umówiłam się na rozmowę z jej właścicielem, Pawłem Kondziolką. – Rolnictwo to ciężka harówka od świtu do zmroku, na której jeszcze nikt nie zbił fortuny – przekonuje.

Beata Schönwald

Paweł Kondziolka z rodziną w swojej oborze w Piotrowicach. Fot. BEATA SCHÖNWALD

Ostatnio jesteśmy świadkami szeregu protestów rolników w Czechach, Polsce oraz w wielu krajach Europy Zachodniej. Co nie podoba się rolnikom?

– W pierwszym rzędzie rolnikom nie podoba się wprowadzenie Green Dealu (Europejskiego Zielonego Ładu) tylko na terenie Unii Europejskiej. Zielony Ład ma sens, jeśli będzie stosować się do niego cały świat, a nie tylko 3 proc. europejskiej produkcji rolnej. Unia Europejska stawiając wobec swoich państw członkowskich takie wymagania, podcina jej skrzydła praktycznie w każdej dziedzinie gospodarki. Green Deal sztucznie obniża więc produkcję, a bez produkcji, wiadomo, nie ma też konsumpcji. Prócz tego dużym problemem jest biurokracja. Ja praktycznie nie wychodzę z biura, bo piętrzące się sterty papierów nie pozwalają mi na to. Niemal codziennie muszę główkować, jak zmieścić się w normach narzuconych przez urzędników. Niekoniecznie zresztą przez tych unijnych, bo często jest tak, że to Republika Czeska stawia nam większe wymagania niż Bruksela. Jako przykład niechaj posłuży ograniczenie wielkości pól uprawnych do 30 hektarów. Cała Europa Zachodnia podąża w kierunku łączenia mniejszych gospodarstw w większe kompleksy, żeby móc stawić czoła konkurencji. My tymczasem zmierzamy w przeciwnym kierunku. Rozbijamy większe systemy i tworzymy tysiące małych. Oczywiście, istnieją w naszym kraju tereny, gdzie ma to swoje uzasadnienie. Jednak absurdem jest narzucanie identycznych rozwiązań w regionie karwińskim, na Morawach Południowych i Nizinie Połabskiej, gdzie panują zgoła odmienne warunki.

Czy to wszystkie bolączki?

– Ależ skąd! Lista problemów jest znacznie dłuższa. Jednym z nich jest zakaz zaprawiania nasion. Pytam, gdzie w tym wszystkim jest troska o środowisko naturalne, skoro obecnie stosujemy kilkakrotnie więcej środków owadobójczych niż wcześniej. Dawniej szkodnik ginął w momencie, kiedy skosztował chemicznie zaprawionego nasienia. Teraz atakuje go w momencie, kiedy roślina wyrośnie, co powoduje, że spryskujemy uprawy z większą częstotliwością i większą ilością pestycydów. Na skutek tego wyprodukujemy znacznie więcej dwutlenku węgla, nie mówiąc o tym, że koszty produkcji idą w górę. Nie widzę też sensu w wypłacaniu dotacji na hektar gruntu zamiast na hektar produkcji rolnej. W sytuacji, kiedy jedynym warunkiem jest posiadanie ziemi, dofinansowanie często trafia do osób, które z rolnictwem nie mają nic wspólnego. Gdyby dotacja zależała od wielkości produkcji, wówczas państwo miałoby genialne narzędzie, jak przy wykorzystaniu odpowiednich wskaźników wpływać na to, żeby było pod dostatkiem każdego produktu rolnego. W tym kontekście tym bardziej uważam za niesprawiedliwe, że rolnik, który gospodaruje na ponad 150 hektarach, otrzymuje zaledwie 4 tys. koron dotacji na hektar, a osoba, która skupuje ziemię w celach spekulacyjnych i ma jej mniej, dostaje 7 tys. koron na hektar. Osobnym rozdziałem są tzw. gospodarstwa ekologiczne, które zajmują 20 proc. gruntów rolnych, ale odpowiadają tylko za 1 proc. produkcji. Wcale się zresztą nie dziwię, skoro dotacja na eko hektar jest dwukrotnie wyższa. Kto by się więc nie skusił na łatwy zarobek? Tych problemów jest więc cała masa. Ja zaś, jak na razie, nie widzę woli, by je rozwiązywać.

Czy uważa pan, że protesty, takie jak ostatnio w Pradze, mogą przynieść zmiany na lepsze?

– Protest rolników, który był w Pradze, pokazał przede wszystkim to, że czeska scena rolnicza jest niejednolita, co jest m.in. wynikiem wspominanych przeze mnie dwóch stawek dotacji na hektar ziemi. Mniejsi i więksi rolnicy często na siebie patrzą wilkiem, a ich interesy diametralnie różnią się od siebie.

Czyli pana zdaniem sznury traktorów przejeżdżających przez stolicę nie miały sensu?

– Oczywiście, że miały. Sens miał zarówno poniedziałkowy protest rolników, jak i ten czwartkowy. Szkoda tylko, że media publiczne nie pokazują w znacznie większym zakresie tego, co dzieje się w Belgii, Francji, Niemczech czy w Medyce na przejściu granicznym Polski z Ukrainą. To, co miało miejsce we Wrocławiu, nie pokazywały nawet polskie media. Kompletnie sparaliżowane miasto oblężone traktorami, płonące opony, to wszystko można było obejrzeć tylko na kanale YouTube. Te wszystkie protesty pokazują skalę problemu, która jest ogólnoeuropejska. Żądania rolników są wszędzie takie same, nie są wymysłem małej grupki, jednego narodu.

Niemniej jednak o proteście rolników w Pradze premier Petr Fiala powiedział, że jest to akcja zorganizowana przez zwolenników Kremla. Czy nie uważa pan tego za krzywdzące wobec czeskiego rolnika?

– Niestety, dziś mamy takie czasy, że kiedy ktoś wyrazi własny pogląd na jakąś sprawę, od razu otrzymuje etykietkę agenta Putina. Przyznam, że jako wyborca Pięciokoalicji miałem względem tego rządu inne oczekiwania. Rząd prawicowy, który podnosi podatki, postępuje sprzecznie z zasadami polityki prawicowej. Dla rolnika ziemia jest środkiem produkcji. Nałożenie na nią dwukrotnie wyższego podatku jest posunięciem, które trudno usprawiedliwić i z całą pewnością zamiast napędzać gospodarkę, tylko ją osłabia.

Z kolei minister Marek Výborný stwierdził, że organizatorów protestu w Pradze nie traktuje jako przedstawicieli czeskich rolników i że będzie rozmawiał z Izbą Rolną oraz Związkiem Rolniczym. Kogo uważa pan za swojego reprezentanta w rokowaniach z rządem?

– Obecnie nie jesteśmy zrzeszeni w żadnym stowarzyszeniu rolniczym. Organizacje te już szereg lat prowadzą rozmowy na szczeblu rządowym, jednak jak dotąd nie przyniosły one żadnego rezultatu. Ministerstwo Rolnictwa, zamiast posłuchać rolników, jest raczej skłonne ulec wpływom różnych inicjatyw ekologicznych oraz ugiąć się pod presją opinii publicznej, która, niestety, nie ma zielonego pojęcia o tym, czym jest rolnictwo i z ilu innymi gałęziami gospodarki jest ściśle powiązane. Przyzwyczaiłem się już do tego, że co roku w momencie, kiedy zakwitnie rzepak, wszyscy stają się nagle specjalistami od rolnictwa oraz hodowli pszczół i podnoszą krzyk. My uprawiamy tę roślinę już szereg lat. Wokół mamy wielu pszczelarzy, ich roje żyją i nikt się na nas nie skarży. Mało tego, ich produkty otrzymują medale w konkursach na najlepszy miód. Błędne jest również przekonanie, że rolnik spryskując swoje uprawy, za każdym razem stosuje pestycydy. Na rynku istnieje mnóstwo preparatów ekologicznych, z których, oczywiście, też korzystamy. Ponadto, aby móc je stosować, każdy rolnik musi być w tym zakresie odpowiednio przeszkolony. Co ciekawe, te same środki można często kupić w sklepie w mniejszym opakowaniu i wtedy nikogo nie martwi, czy pani Zosia lub Krysia wiedzą, jak się nimi bezpiecznie posługiwać.

Czy to oznacza, że rolnictwo, jeśli ma być efektywne, nie może być bardziej przyjazne dla środowiska?

– Myślę, że jedną z dróg jest rolnictwo regeneracyjne, które traktuje rośliny uprawne oraz organizmy glebowe jako jeden wielki ekosystem. Metoda stawia z jednej strony na minimalną uprawę ziemi na bazie tradycyjnego rolnictwa wiejskiego, z drugiej zaś strony w maksymalnym stopniu wspiera życie mikroorganizmów w glebie. Dzięki temu ziemia lepiej zatrzymuje wodę, wiąże substancje odżywcze oraz ogranicza występowanie chwastów i chorób. Jeśli komuś zależy więc na produkcji zdrowej żywności, zachowaniu krajobrazu, to rolnictwo regeneracyjne – chociaż wcale nie takie proste, jak na pierwszy rzut oka może się wydawać – jest dobrym rozwiązaniem. My próbujemy to robić już dwa lata. ◢

Prowadzenie dzieci i młodzieży do pracy nad sobą

75 harcerzy z siedmiu drużyn z całego Zaolzia od apelu rozpoczęło w piątek trzydniowy biwak w Domu PZKO w Lesznej Dolnej. Do niedzieli czas organizowało im 20 instruktorów, a całemu wydarzeniu patronowała postać Zawiszy Czarnego. Harcerze przygotowywali też kartki, by w ramach obchodów Dnia Myśli Braterskiej wysyłać je do drużyn rozsianych po całym świecie.

Na piątkowym apelu pojawili się przedstawiciele siedmiu drużyn harcerskich. Z lewej stoją harcerze z DH im. Żwirki i Wigury w Cierlicku.

Julia Białoń z trzynieckich „Czarnych Panter" uważa, że harcerzem zostaje się na całe życie. Zdjęcia: SZYMON BRANDYS

Szymon Brandys

Biwak wprawdzie nie odbywał się pod namiotami, jego uczestnicy spali i stacjonowali w wyremontowanym Domu PZKO, ale sporo czasu spędzali na zabawach na świeżym powietrzu, przy ogniskach oraz gawędząc. Pod namioty harcerze zrzeszeni w ramach Harcerstwa Polskiego w Republice Czeskiej będą mieli okazję wyjechać w czasie wakacji. DH im. „Żwirki i Wigury" z Cierlicka już wie, że pojedzie niedaleko Zamku Bítov na Morawach.

Na zjazd wszystkich harcerzy z Zaolzia w ramach DMB niektóre osoby wybrały się po raz pierwszy. – Zazwyczaj nie miałem na to czasu, bo w tym okresie jeździłem na kursy narciarskie albo gdzieś z rodziną. Lubię spędzać wolny czas nie tylko z kolegami ze swojej drużyny, ale też poznawać innych – wyjaśniał Samuel Skotnica z cierlickiego zastępu, oprócz którego na obozie pojawili się także przedstawiciele „Czarnych Panter" z Trzyńca, „Optów" z Czeskiego Cieszyna, „Gromu" z Bystrzycy, „Skałki" z Jabłonkowa, „Wielkiej Niedźwiedzicy" z Karwiny oraz reaktywowanych niedawno „Czarnych Dębów" z Wędryni.

– Mój kolega Daniel postanowił odrodzić tę drużynę i to był bardzo dobry pomysł, ponieważ dało to nam, młodym ludziom, przestrzeń do poznania się wzajemnie – mówił „Głosowi" Ondřej Duda.

Jak zawsze, także i tym razem biwakowi towarzyszył tematyczny motyw przewodni. Padło na Zawiszę Czarnego. – To bardzo ważna postać w życiu harcerza, każdy przysięga na jego imię i wie, że inni mogą na nim polegać właśnie jak na Zawiszy – przekazał nam komendant biwaku Jan Glac.

W piątek uczestnicy spotkania w Lesznej po apelu od razu przystąpili do działania. Jako pierwsze w repertuarze wielu zabaw rozplanowanych na trzy dni pojawiło się przygotowanie tarczy z herbem. Droga do wykonania tego zadania okazała się jednak wyboista, a od wrażeń harcerzom nawet... zakręciło się w głowie! Jeden z kroków polegał bowiem na pokonaniu slalomu po uprzednim dwunastokrotnym okręceniu się wokół wielkiego młota. Ale to nie wszystko. Na biwakowiczów czekały także warsztaty tworzenia kartek, które następnie z Zaolzia powędrowały do innych drużyn w Polsce, Czechach, a nawet Irlandii, Wielkiej Brytanii i Portugalii.

Biwak to jedna z dwóch centralnych imprez organizowanych przez HPC. Drugą jest poobozowy zlot, podczas którego – na przełomie września i października – harcerze dzielą się swoimi wrażeniami z wakacji. – Główne myśli, które towarzyszą nam nie tylko przy okazji DMB, ale przez cały rok, to prowadzenie dzieci i młodzieży do pracy nad sobą, nauka odpowiedzialności i podejmowania w życiu ważnych wyzwań – powiedział w rozmowie z „Głosem" Stanisław Franek, odpowiedzialny za przygotowanie biwakowego programu i, jak podkreśla, „harcerz na pełny etat".

W Lesznej Dolnej harcerze pozostali do niedzieli. Nabyte doświadczenia i przyjaźnie pozostaną z nimi już na długo. – Zgadzam się ze stwierdzeniem, że harcerzem zostaje się na całe życie. Kiedy poznasz harcerstwo i całą społeczność, to pozytywnie nastawiasz się do życia, masz wiedzę, jak je wykorzystywać jak najlepiej, także w odniesieniu do natury, co dla mnie, oprócz braterstwa, jest największą zaletą harcerstwa – dodała Julia Białoń z trzynieckiej drużyny „Czarne Pantery". ◢

Wiosenne sprawozdanie

Członkowie MK PZKO w Dąbrowie mieli możliwość spędzić niedzielne popołudnie przyjemnie i pouczająco. W tamtejszym Domu Narodowym urządzono tzw. świetlicę wiosenną połączoną z zebraniem sprawozdawczym. Dodatkową atrakcją okazała się prelekcja Anny Hanzlowej na temat podróży po Jordanii. Jej pełna nazwa brzmiała „Haszymidzkie Królestwo Jordanii". Zebrani mogli podziwiać niezwykłe widoki z jordańskich miast, pustyń oraz m.in. Petry (ruin miasta Nabatejczyków), wyświetlane na projektorze włącznie z krótkimi filmikami bogato ilustrującymi wykład. – Co ciekawe, większość ludności tego kraju jest muzułmańska, lecz obok meczetów nierzadko widać świątynie katolickie – dzieliła się wrażeniami Hanzlowa.

Marek Hanzel zaprasza do wysłuchania prezentacji na temat wyprawy do Jordanii przedstawionej przez Annę Hanzlową.

Jak zgodnie stwierdzają członkowie MK PZKO w Dąbrowie, średnia wieku stale rośnie. Zdjęcia: NORBERT DĄBKOWSKI

Po wykładzie nastąpiła krótka przerwa na poczęstunek, kawę i herbatę, a następnie nadeszła pora na kolejną część spotkania – zebranie sprawozdawcze. PZKO w Dąbrowie liczy około 50 członków, zwykle w spotkaniach i innych imprezach uczestniczy ich około 20. – W ciągu roku organizowanych jest kilka imprez – świetlica wiosenna, Dzień Matki, letnia wycieczka, spotkanie jesienne oraz tzw. sylwestrówka tuż przed końcem roku – poinformował „Głos" Marek Hanzel, zastępca prezesa MK PZKO.

Więcej zdjęć oraz krótki materiał filmowy z tego wydarzenia znajdziecie na naszej stronie internetowej www.glos.live. **(endy)**

GŁOSIK

»Dziadkowie powinni świętować przez cały rok«

Występy dla babć i dziadków, bal przebierańców i dużo dobrej zabawy – to przepis na ostatnią lutową niedzielę w Domu PZKO w Stonawie. Specjalne popołudnie dla całych rodzin przygotowały dzieci z tamtejszej polskiej szkoły i przedszkola.

Grupa przedszkolaków nie tylko składała życzenia, ale też śpiewała piosenki z dedykacją dla babć i dziadków z wykorzystaniem instrumentów.

Szymon Brandys

Dzień Babci i Dziadka wprawdzie obchodzony jest w kalendarzu w styczniu, ale w Stonawie to święto połączone jest z balem. – Z babciami i dziadkami to powinniśmy świętować codziennie! Dziś to dodatkowa atrakcja, kiedy mogą widzieć swoje wnuki rozśpiewane, roztańczone i radosne – mówiła Marcela Gabrhel, kierowniczka polskiej podstawówki w Stonawie. Najpierw przed liczną publicznością na sali wystąpiły przedszkolaki, które zatańczyły do przeboju Haliny Kunickiej „Orkiestry dęte", dziarsko defilując na parkiecie, a potem wyrecytowały wierszyk z życzeniami i zaśpiewały piosenkę z bogatym instrumentarium.

– To dla nich wielka frajda, ale też spora trema – przyznała Jolanta Michałek, nauczycielka polskiego przedszkola „Stokrotka". – Nie wszystkie dzieci ostatecznie decydują się wyjść na scenę, ja się staram ich dopingować, jak tylko mogę, ale szczególnie rodzicom maluszków tłumaczę, że jeśli ktoś naprawdę nie chce, to nic na siłę, żeby później kogoś nie zniechęcić na przyszłość – dodała.

Na odwagę musiały się też zebrać ich starsze koleżanki, które – w ramach próby przed tegorocznym Festiwalem Piosenki Dziecięcej w Hawierzowie – zaprezentowały dwie piosenki. Aneta Piskorz zaśpiewała „Meluzynę" Małgorzaty Ostrowskiej znaną z filmu „Podróże Pana Kleksa", a Noemi Kucharczyk „Ramię w ramię" Viki Gabor i Kayah.

– Trzymam kciuki za moją wnuczkę we wszystkim, co robi. Mam ją jedną, a poza tym jeszcze sześciu wnuków – powiedziała nam Marcela Kucharczykowa. Odbierając prezent od swojej wnuczki, przyznała, że najważniejszym podarunkiem da są dla niej każde odwiedziny. – Wystarczy, kiedy oni do mnie przyjdą, wtedy mam już święto – dodała.

Czerwony Kapturek, czyli Helenka, jej brat Daniel – Super Hero – z mamą Beatą Buławą i ukochanymi dziadkami Marylą i Bolesławem. Zdjęcia: SZYMON BRANDYS

Wśród tych małych domowych świąt, to wielkie niedzielne swoimi tańcami wzbogacili marynarze – uczniowie polskiej szkoły – którzy w tańcu i śpiewie zaprosili wszystkich do wspólnego rejsu. Ośmioro członków załogi tworzy też całą stonawską podstawówkę. – To mała placówka, a ja zawsze przed zapisami mam wielkie oczekiwania i czekam na wielkie cuda; w tym roku spodziewamy się przyjęcia trojga pierwszoklasistów – poinformowała Gabrhel.

Poza występami i prezentami dla dziadków, przyszedł czas na bal przebierańców. Kowboj, Spider-Man, Batman, księżniczki, rycerz, biedronka, smerf, dinozaur, dżokejka, a nawet śmierć i gejsza – wszyscy razem z rodzinami odtańczyli najpierw poloneza, by później bawić się już i tańczyć do wieczora. Na parkiecie spotkaliśmy także Czerwonego Kapturka oraz Super Hero, czyli Helenkę i Danielka Liśków. Do polskiego przedszkola w Stonawie uczęszczają dwa razy w tygodniu, resztę czasu spędzają w placówce czeskiej. – Co tydzień zaprowadzamy ich do przedszkola, a na co dzień mieszkają w Kunčicach pod Ondřejníkem – wyjaśniała babcia Maryla Buława, która razem z mężem Bolesławem od swoich wnucząt otrzymała w prezencie papierowe kwiaty ze zdjęciami w słoikach, efekt pracy przedszkolaków.

Niedzielną imprezę zakończyła loteria z fantami. Środki zebrane z dobrowolnych wejściówek zostaną przeznaczone na działalność stonawskiej Macierzy Szkolnej. – Dzięki temu dofinansowujemy wyjazdy dzieci do teatru czy na szkołę w naturze – wyjaśniła jej prezes, Joanna Bystroń. Do końca roku szkolnego społeczność polskiej placówki w Stonawie spotka się jeszcze razem na festynie i przy smażeniu jajecznicy. ◢

E-mail: danuta.chlup@glos.live

Pisząc do nas, podaj swój wiek, klasę i adres szkoły, do której uczęszczasz. Prosimy o nadsyłanie listów o objętości do 2000 znaków ze spacjami.

GŁOSIKOWA KORESPONDENCJA

Kolejne sukcesy Mai

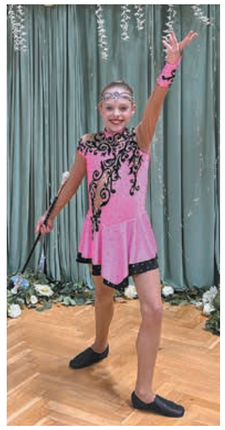

Nowy rok to początek kolejnego sezonu w sporcie mażoretkowym. Maja Wysocka, uczennica klasy 6b Szkoły Podstawowej z Polskim Językiem Nauczania w Czeskim Cieszynie, a jednocześnie zawodniczka zespołu Cieszyńskie Gwiazdeczki, wzięła udział w dwóch międzynarodowych konkursach mażoretek: 17 lutego odbył się „Porubský pohár" w Ostrawie, 24 lutego „Opavská růže" w Opawie. Z obu konkursów Maja wróciła ze złotymi medalami w kategoriach solo baton, solo baton akrobatyczny oraz solo buława junior. W Opawie dodatkowo otrzymała dwie nagrody VIP za najpiękniejsze wykonanie choreografii solo baton akrobatyczny i solo baton.

Teraz przed Mają kolejne prestiżowe zawody, a wśród nich Mistrzostwa Polski, Memoriał Jiřího Necida, a następnie Mistrzostwa Europy i Mistrzostwa Świata Federacji IFMS. Gratulujemy i trzymamy kciuki za następne starty.

Anna Wysocka, menedżer Cieszyńskich Gwiazdeczek

GŁOSIK I LUDMIŁKA

Skrzaty i kalendarz

Rys. WŁADYSŁAW OWCZARZY

Głosik zmienił kartkę w kalendarzu ściennym na marcową i z niedowierzaniem pokręcił głową.

– To niemożliwe, że już się skończył luty. Pięćdziesiąt dziewięć dni złało mi się w jedną całość, nie mogę sobie przypomnieć żadnych ważniejszych wydarzeń – powiedział zmartwiony.

– Sześćdziesiąt dni. Pamiętaj, że w tym roku luty jest dłuższy – poprawiła go Ludmiłka. – Ale poza tym muszę się z tobą zgodzić. Ja także zapamiętałam zaledwie kilka migawek z tych dwóch miesięcy: spacer po ośnieżonym lesie – jedyny w swoim rodzaju, bo śnieg szybko stopniał, wizytę u pani redaktorki „Głosika" i… więcej nie pamiętam.

– Była taka fajna sobota, kiedy eksperymentowaliśmy w kuchni – przypomniał sobie Głosik. – I jeszcze jedna, kiedy byliśmy na baliku dziecięcym.

Skrzaty wpatrywały się w kalendarz, próbując przypomnieć sobie coś więcej niż gotowanie i zjadanie posiłków, sprzątanie, granie w gry komputerowe i przewijanie ekranu w komórce.

– Czy my, Głosiku, naprawdę nie robimy niczego ciekawego? – zmartwiła się Ludmiłka. – Zacznijmy codziennie zapisywać choćby jedną ciekawą czynność lub wydarzenie. Być może się okaże, że jednak wiele się dzieje w naszym życiu, tylko my tego nie doceniamy albo szybko o tym zapominamy.

Głosikowi propozycja się spodobała. A ponieważ pierwszy marcowy dzień dobiegał końca, zastanowił się nad tym, jak minął.

– Już wiem, co zapiszę na dziś! – zawołał uradowany. – Piliśmy pierwszą w tym roku herbatę na tarasie, korzystając ze słonecznej pogody.

– Tak, to było bardzo przyjemne – zgodziła się Ludmiłka. – A ja zanotuję, że skończyłam czytać najfajniejszą książkę przygodową w życiu.

– Świetnie! – Głosik klasnął w dłonie. – Czuję, że kiedy rok 2024 się skończy, dzięki tym zapiskom dojdziemy do wniosku, że całkiem ciekawie nam minął. **(dc)**

POP ART 385

Janusz Bittmar

Polski pop jest ostatnio w świetnej kondycji. Nie tylko Dawid Podsiadło, ale również Dawid Kwiatkowski niczym maratończyk biegnie do mety z pieśnią na ustach, licząc na oklaski. Zasłużone.

Dawid Kwiatkowski czuje się w popowej stylistyce idealnie.

RECENZJE

DAWID KWIATKOWSKI – Pop Romantyk

Niby to wszystko już gdzieś słyszałem. Popowy romantyzm w Polsce zdefiniowały przecież takie zespoły, jak Kombi, a później Varius Manx czy De Mono. A to było milion lat świetlnych temu. Barwą głosu Dawid Kwiatkowski przypomina zaś trochę Andrzeja Piasecznego, ten drugi śpiewa jednak w moim odczuciu z większym soulowym feelingiem. Muzyka Kwiatkowskiego broni się dzięki innym atutom: jest niesamowicie zaraźliwa i na światowym poziomie.

Sporo przebojów, w tym lubiany przez stacje radiowe utwór „Proste", wykreowała już poprzednia płyta artysty, wydana w 2021 roku pod skromnym szyldem „Dawid Kwiatkowski". Teraz jest jeszcze lepiej. Fragmenty „Pop Romantyka" nucę sobie od stycznia pod prysznicem, w samochodzie, a nawet na stadionie piłkarskim, czekając na pierwszy gwizdek sędziego. Gdybym był trenerem drużyny, która akurat przegrała ważne spotkanie, w szatni na pewno zagrałbym swoim podopiecznym utwór „Co zostało mi?" – żeby zdali sobie sprawę, że porażki w sporcie to nic w porównaniu z utratą ukochanej osoby. Po przegranej z Realem Madryt wciąż istnieje szansa, że za tydzień, w następnym spotkaniu zaświeci słońce. Kwiatkowski w pięknym, ale dla niektórych pewnie dołującym temacie „Co zostało mi?" (przypominającym nieco Czerwone Gitary) próbuje nakreślić połamany świat po bolesnym rozstaniu. „Ale Ty/Na końcu świata tańcz w niebo krzycz/Zapomnij że marzyłem by tam być/Ta melodia gra/Na do widzenia nam/Bo co zostało mi" – śpiewa artysta tęsknie w refrenie, a w tle słychać greckie klimaty, leciutką gitarę, atmosferę tawerny na plaży… Kurczę, wciąż odkrywam coś nowego w tym świetnym utworze!

Wracajmy z Grecji jednak do Polski, ale naokoło przez Paryż. „Café de Paris" był pierwszym singlem promującym nowe wydawnictwo Kwiatkowskiego. Na płycie utwór ten ukryty jest pod numerem szóstym, w idealnym miejscu, po frywolnej akustycznej piosence „Pobite gary", utrzymanej w stylu dawnego Myslovitz. Kwiatkowski nie kryje fascynacji Francją, często tam bywa, lubi tamtejsze klimaty, a Paryż to przecież jeden z symboli popkultury. „Zarywam noce/Biegnę jak zły/Po drodze gubię listy do ciebie/Od jutra będę wolny jak nikt/W moim Café de Paris" – twierdzi, a ja nie mam powodów, by mu nie wierzyć. Jest też o kolarskim wyścigu Tour de France, czyli mamy kolejny sportowy akcent tej recenzji. Obiecuję, że ostatni. Stolica mody, rozkoszy i croisantów niemniej powróci jeszcze raz.

Album, zgodnie z nazwą, utrzymany jest w popowych klimatach. Są niemniej wyjątki. Więcej gitarowych wibracji jest znakiem rozpoznawczym piosenki „Rozpadam się (przez przypadki)". Nawet szkoda, że w studio jeszcze mocniej tego nie zaakcentowano, zamiast syntezatorowego finału tej kompozycji należała się ściana zbudowana z gitar. Po wyciszeniu klawiszowych orgii wchodzi drugi francuski wątek – „Paryski sen". To kolejna świetnie skrojona piosenka, w sam raz na taneczny parkiet. Zamykająca album przytulanka „Zanim cię poznam" daje kojące spowolnienie myśli i ciała. Proste, harcerskie akordy gitary, ale ważne słowa o przemijaniu i listopadzie, „który jest złem" (w końcu ktoś to powiedział otwarcie). Tak kończy świetną płytę Dawid Kwiatkowski. Skosztujcie tych owoców na pewno. ◢

CO SZEPTANE

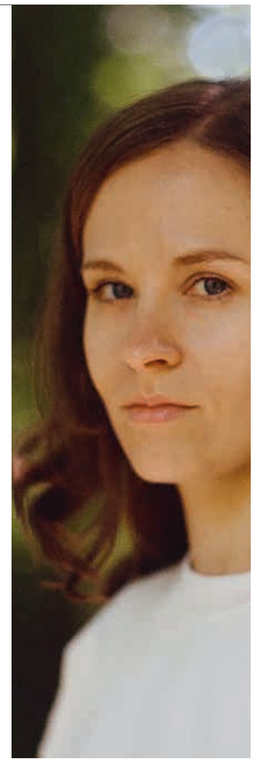

Hania Rani doceniona w nominacjach do Fryderyków. Zdjęcia: mat. prasowe

KLUCZOWY SYGNAŁ DLA NOLANA?

„Oppenheimer" w reżyserii Christophera Nolana został uznany za najlepszy film roku na gali Amerykańskiej Gildii Producentów. Dla niektórych to kluczowy sygnał, kto tak na dobrą sprawę zawoduje tegoroczne Oscary. Nie miałbym nic przeciwko temu, żeby to właśnie świetny obraz Nolana, w dodatku bardzo aktualny, pokonał faworyta bukmacherów, komedię satyryczną „Barbie". Zobaczymy, jak będzie w rzeczywistości. – Ta nagroda dużo dla nas znaczy, odbieramy ją na oczach wielu osób, których pracę podziwiamy – powiedziała na gorąco producentka obrazu „Oppenheimer" Emma Thomas, gdy odbierała nagrodę. 96. ceremonia wręczenia Oscarów, najważniejszych nagród w branży filmowej na świecie, odbędzie się już 11 marca.

SERIAL »SZOGUN« W NOWEJ ODSŁONIE

27 lutego w serwisie Disney+ zadebiutował serial „Szogun", nowa adaptacja bestsellerowej powieści Jamesa Clavella. Jak czytamy w oficjalnej notatce prasowej, akcja toczy się w 1600 roku w Japonii, w przededniu wojny domowej, która zdefiniowała historię kraju na kolejne stulecie. Lord Yoshii Toranaga walczy z wrogami z Rady Regentów. Tymczasem w pobliskiej wiosce rybackiej odnaleziony zostaje tajemniczy holenderski okręt. Młody pilot, Anglik John Blackthorne, zostaje wplątany w misterne intrygi. Polityczne wątki przeplatają się z historią kiełkującego uczucia, które pojawia się między Anglikiem i japońską tłumaczką Mariko, ostatnią przedstawicielką rodu samurajów uznanych za zdrajców. Będzie się działo i to w dziesięciu 60-minutowych odcinkach, które będą się pojawiały w serwisie Disney's co tydzień. Finał zobaczymy 23 kwietnia. Twórcą serialu jest Justin Marks, a w główną rolę wcielił się Hiroyuki Sanada.

FRYDERYKI JUŻ 22 MARCA

I kolejna ważna data w kalendarzu. 22 marca poznamy laureatów Fryderyków. W tym tygodniu ogłoszono wszystkich nominowanych. Fryderyki to prestiżowe nagrody muzyczne przyznawane od 1995 r. przez Polską Akademię Fonograficzną, w skład której wchodzi ponad 800 artystów, twórców, producentów, dziennikarzy i reprezentantów branży fonograficznej. W gronie nominowanych nie brakuje artystów, którzy zagościli w rubryce recenzji na łamach Pop Artu. W kategorii „Album roku rock" znalazła się płyta „ID.Entity" formacji Riverside, w kategorii „Album roku alternatywa" spore szanse ma Hania Rani z płytą „Ghosts". Rani pojawiła się też w gronie nominowanych w kategorii „Album roku muzyka filmowa, teatralna, ilustracyjna" za płytę „On Giacometti". Nie brakuje też innych „starych znajomych" – Sanah została m.in. nominowana w kategorii „Artysta roku".

BONO: PUTIN NIGDY NIE WYMÓWIŁBY JEGO IMIENIA

W tym tygodniu minęły dwa lata od napaści Rosji na Ukrainę. Do wojny na Ukrainie odniósł się m.in. wokalista i lider grupy U2, Bono. – Dla narodu ukraińskiego wolność to nie tylko słowo w piosence, dla tych ludzi to najważniejsze słowo na świecie. Tak ważne, że Ukraińcy walczą i umierają za nie. Tak ważne, że Aleksiej Nawalny zdecydował się z niej zrezygnować – stwierdził podczas koncertu w Los Angeles lider U2. – Putin nigdy, przenigdy nie wymówiłby jego imienia. Pomyślałem więc, że dziś wieczorem ludzie wierzący w wolność muszą wymówić jego imię. Nie tylko je zapamiętajcie, ale wypowiadajcie – zaapelował muzyk. ◢

Pyrzowice rozwijają skrzydła

Lotnisko w Katowicach-Pyrzowicach w 2023 roku odprawiło rekordowe 5,6 mln pasażerów. Wszystko wskazuje, że w 2024 roku będzie ich jeszcze więcej. Miesiąc styczeń okazał się bowiem najlepszym pierwszym miesiącem roku w historii lotniska, które planuje budowę głównego terminala pasażerskiego.

Łukasz Klimaniec

● **Katowickie lotnisko z roku na rok cieszy się coraz większą popularnością wśród podróżnych.** Fot. Piotr Adamczyk/mat. pras.

Port lotniczy im. Wojciecha Korfantego w Katowicach-Pyrzowicach należy do grona największych lotnisk regionalnych w Polsce. Położony stosunkowo niedaleko od czesko-polskiej granicy (dojazd samochodem z Ostrawy zajmuje tam raptem ok. 1 godzinę 15 minut) daje możliwość wylotów w różne części świata, z czego skrzętnie korzystają osoby udające się na wakacje. I ustanawia kolejne rekordy. W styczniu katowickie lotnisko obsłużyło dokładnie 307 521 podróżnych, czyli o 40 443 więcej, niż w tym samym czasie w 2023 roku (wzrost o 15 proc.). To najlepszy pierwszy miesiąc roku w historii lotniska, z którego odleciało więcej osób, niż w rekordowym, przedpandemicznym styczniu 2020 roku, kiedy odprawionych zostało 290 338 pasażerów. W styczniu 2024 roku największym zainteresowaniem cieszyły się loty wakacyjne z katowickiego lotniska do Hurghady, Marsa Alam, Sharm El Sheikh, na Zanzibar oraz do Antalyi.

Artur Tomasik, prezes Zarządu Górnośląskiego Towarzystwa Lotniczego SA, które jest operatorem lotniska, nie kryje satysfakcji.

– Dobrze rozpoczął się 2024 rok w Katowice Airport. Pierwszy raz w historii przekroczyliśmy w styczniu granicę 300 tysięcy odprawionych podróżnych. Prognoza na ten rok zakłada, że z siatki połączeń katowickiego lotniska skorzysta rekordowe około 6 mln pasażerów – wskazuje.

Według prognoz do końca dekady lotnisko w Pyrzowicach ma obsługiwać rocznie powyżej 8 mln podróżnych. Dlatego konieczna jest budowa głównego terminalu pasażerskiego, jaką zaplanowano w ramach programu inwestycyjnego na lata 2024–2028. – Dzięki temu obiektowi będziemy mogli w komfortowych warunkach obsługiwać prognozowaną rosnącą liczbę podróżnych – uważa Tomasik.

Urząd Lotnictwa Cywilnego w swojej najnowszej prognozie ruchu lotniczego dla Polski na lata 2022-2040 przedstawionej we wrześniu 2023 roku zakłada, że katowickie lotnisko znajdzie się w wąskim gronie trzech polskich portów regionalnych, które do 2040 roku przekroczą granicę 10 mln podróżnych obsłużonych w skali roku. Natomiast z zamówionych przez katowickie lotnisko prognoz wynika, że już w 2028 roku z siatki połączeń Katowice Airport powinno skorzystać ok. 7,5 mln podróżnych, a granica 10 mln pasażerów może zostać przekroczona w 2033 roku.

Najważniejszym punktem planu inwestycyjnego jest budowa głównego terminalu pasażerskiego o powierzchni 49 tys. m kw., który będzie wyposażony w „rękawy" i połączony 270-metrowym tunelem ze stacją kolejową „Pyrzowice Lotnisko". Nowy terminal powstanie na wschód od obecnie istniejących terminali pasażerskich, w miejscu, gdzie aktualnie znajduje się najstarsza cywilna część lotniska budowana od lat sześćdziesiątych XX wieku. Pomiędzy terminalem głównym a stacją kolejową zaplanowano centrum przesiadkowe dla autobusowej komunikacji publicznej, autokarów i busów. Przed głównym terminalem pasażerskim powstanie nowy układ drogowy, z nowymi bramkami wjazdowymi i wyjazdowym. Planowana jest budowa około 8 tys. nowych miejsc parkingowych, z tego 6,5 tys. przypadać będzie na nowe parkingi terenowe. Do 2028 roku powstanie też parking wielopoziomowy, w pierwszej fazie na 1500 miejsc. Znajdzie się on przy nowym rondzie, jakie zostało oddane do użytku w czerwcu 2023 roku. Parking wielopoziomowy z głównym terminalem połączony będzie za pomocą oszklonego pirsu.

Główny terminal pasażerski będzie budynkiem dwukondygnacyjnym. Na poziomie zero znajdzie się strefa odprawy biletowo-bagażowej oraz hala przylotów, na poziomie +1 zlokalizowana będzie centralna kontrola bezpieczeństwa, strefa kontroli paszportowej i hala odlotów. Całkowity szacunkowy koszt programu inwestycyjnego Katowice Airport na lata 2024-2028 to ok. 1,5 mld zł, w tym ok. 950 mln zł to koszt budowy głównego terminalu pasażerskiego.

– Katowice Airport to jedno z najcenniejszych aktywów województwa śląskiego, dlatego chcemy, żeby jego rola na mapie europejskich lotnisk była coraz większa, z pożytkiem dla gospodarki województwa i jego mieszkańców. Osiągniemy ten cel dzięki dalszej dynamicznej rozbudowie. Program jest bardzo ambitny, ale wiem, że go zrealizujemy – zaznacza Tomasik.

Ireneusz Kołodziej z firmy Arup, która przygotowała koncepcję rozbudowy strefy pasażerskiej, ocenia, że lotnisko w Katowicach-Pyrzowicach już dawno osiągnęło masę krytyczną średniego portu regionalnego i dalsza rozbudowa poprzez „pączkowanie" przestaje mieć sens. – Katowice potrzebują nowoczesnego terminala zaplanowanego w taki sposób, aby swoją funkcjonalnością i elastycznością zapewniał możliwość obsługi dynamicznie i często nieprzewidywalnie zmieniającego się ruchu – uważa.

Zakopane: pogoda rozdawała karty

Podczas ferii w Tatrach największe obłożenie było w obiektach standaryzowanych oferujących pakiety pobytowe, a niską frekwencję notowały kwatery prywatne – stwierdził dla PAP Karol Wagner z Tatrzańskiej Izby Gospodarczej. Ciekawostką sezonu była z kolei duża popularność oferty kulturalnej Zakopanego.

Chociaż minione ferie nie były śnieżne, to stacje narciarskie pod Giewontem cały czas działały dzięki zapasom sztucznego śniegu.

– Niestabilność pogody, opady deszczu w środku ferii, wpływały ogólnie negatywnie na chęć wyjazdu. Choć ilość zapytań była bardzo duża, to nie konwertowało to z rezerwacjami. Wyraźnie pogoda rozdawała karty, ale nie mówimy o spadku popytu. Zauważyliśmy rozwarstwienie, czyli obiekty droższe i oferujące pakiety pobytowe nie miały problemu z wypełnieniem podczas ferii, bo te obiekty miały naprawdę duże obłożenie, niektóre nawet 100 proc. Natomiast najsłabsze obłożenie było w obiektach ekonomicznych, czyli w popularnych niegdyś kwaterach prywatnych – ocenił Wagner.

Dodał on, że najlepsze turnusy minionych ferii w mieście pod Giewontem to drugi tydzień ferii mazowieckich oraz pierwszy wielkopolskich i małopolskich – wówczas średnie obłożenie w obiektach hotelarskich kształtowało się na poziomie ok. 70 proc. Najmniejsza frekwencja turystyczna była z kolei w drugim tygodniu ferii śląskich – średnie obłożenie w hotelach i pensjonatach wyniosło wówczas ok. 50 proc.

– Możemy ocenić, że minione ferie były dobre. Choć nie było pełnego obłożenia, to nie można narzekać na brak turystów. Na brak gości nie narzekały także kawiarni i restauracje na Krupówkach, a do niektórych wieczorami ustawiały się kolejki chętnych. Co jest ciekawostką tego sezonu – bardzo popularna okazała się oferta kulturalna Zakopanego, bo zarówno Teatr Witkacego gromadził komplety widzów, a obiekty Muzeum Tatrzańskiego były wypełnione.

Jak przekazał PAP Sławomir Szostak z Muzeum Tatrzańskiego, podczas ferii muzealne oddziały zwiedziło łącznie ponad 42 tys. osób, a najchętniej turyści zwiedzali Gmach Główny Muzeum Tatrzańskiego przy Krupówkach, który został gruntownie odnowiony i zyskał nową, atrakcyjną ekspozycję. Podczas ferii tą placówkę zwiedziło ponad 25 tys. osób. Turyści chętnie zwiedzali pozostałe filie

Fot. ARC

Muzeum Tatrzańskiego: Muzeum Stylu Zakopiańskiego w willi Koliba; Galerię Sztuki XX wieku w willi Oksza, gdzie można podziwiać między innymi dzieła Witkacego, a także muzeum biograficzne Kornela Makuszyńskiego w willi Opolanka i Galerię sztuki Władysława Hasiora. Z zajęć edukacyjnych przygotowanych przez Muzeum Tatrzańskie skorzystało niemal 1300 osób. **(PAP)**

SPORT

Nie ma śniegu, nie ma Zjazdu

Niestety ziścił się najgorszy scenariusz. Zaplanowany na sobotę 2 marca jubileuszowy 50. Zjazd Gwiaździsty został odwołany. Jak informowaliśmy już na naszej stronie internetowej www.glos.live, organizatorzy nie mieli innego wyjścia, karty w ostatnich dniach rozdaje bowiem wiosenna pogoda. Zjazd Gwiaździsty po raz drugi w historii miał zagościć w ośrodku Złoty Groń w Istebnej, gdzie wcześniej odwołano m.in. zawody w slalomie o Puchar „Beskidu Śląskiego".

Janusz Bittmar

Temat ewentualnego odwołania zaplanowanego na sobotę 2 marca jubileuszowego 50. Zjazdu Gwiaździstego wisiał w powietrzu od zeszłego tygodnia. W poniedziałek organizatorzy – PSP im. Gustawa Przeczka w Trzyńcu, ZG Macierzy Szkolnej w RC, Kongres Polaków w RC – podjęli jednogłośną decyzję, że w wiosennych warunkach panujących w Istebnej impreza narciarska nie ma sensu.

– Do ostatniej chwili wierzyliśmy, że uda się zorganizować te zawody. Pogoda pokrzyżowała nam niestety plany – powiedziała „Głosowi" Jolana Kantor, dyrektorka PSP im. Gustawa Przeczka w Trzyńcu, głównego organizatora imprezy. Marcowa odsłona Zjazdu okazała się więc pechowa, ale jak podkreślają organizatorzy, nikt nie mógł przewidzieć tak mocnego ataku wiosny na przełomie lutego i marca, kiedy to zazwyczaj w Beskidach panują bardzo dobre warunki śniegowe.

– Gestor ośrodka Złoty Groń pomimo wszelkich starań nie był w stanie zapewnić zawodnikom z polskich szkół podstawowych w Republice Czeskiej odpowiednich warunków do rywalizacji. Z powodu zamkniętej Kubalonki pod znakiem zapytania stanęły już wcześniej m.in. zawody w narciarstwie biegowym, w tym tygodniu dodatnie temperatury przekreśliły też szansę na przeprowadzenie konkurencji slalomowych – powiedziała „Głosowi" Elżbieta Štěrba-Molenda, wiceprezes Macierzy Szkolnej w RC, współorganizatora wydarzenia. – Zamiast Kubalonki mieliśmy przygotowany bardzo konkretny plan awaryjny, Władysław Martynek obiecał, że biegi w skróconej wersji udałoby się zorganizować bezpośrednio na Złotym Groniu. Wszyscy walczyliśmy do końca o ten Zjazd, niestety nie udało się – dodała wiceprezes Macierzy Szkolnej w RC.

● **W zeszłym roku śniegu w Istebnej było pod dostatkiem.** Fot. NORBERT DĄBKOWSKI

Wiele wskazuje na to, że termin przyszłorocznego Zjazdu ulegnie zmianie. – Jeśli wszystko pójdzie zgodnie z planem, w koordynacji ze szkołami i terminami wiosennych ferii w naszym regionie, to przyszłoroczna edycja powinna odbyć się nieco wcześniej – zdradziła nam Jolana Kantor.

W SKRÓCIE

RUSZAJĄ HALOWE ME W LEKKIEJ ATLETYCE. Sprinterka Ewa Swoboda oraz płotkarze Jakub Szymański i Pia Skrzyszowska będą największymi polskimi nadziejami medalowymi w lekkoatletycznych halowych mistrzostwach świata w Glasgow, które rozpoczną się w piątek. Biało-czerwoni w zawodach tej rangi zdobyli do tej pory 34 medale, w tym pięć złotych.

●●●

LM SIATKARZY: JASTRZĘBSKI WĘGIEL W PÓŁFINALE. Siatkarze Jastrzębskiego Węgla wygrali u siebie z włoskim Gas Sales Daiko Piacenza 3:0 (25:22, 26:24, 25:21) i awansowali do półfinału Ligi Mistrzów, w którym zagrają z tureckim Ziraatem Bankasi Ankara.

OFERTA

PIŁKA NOŻNA – FORTUNA LIGA: Karwina – Slovácko (sob., 15.00), Zlin – Ostrawa (niedz., 15.00). **SPARING:** Zagłębie Sosnowiec – FK Trzyniec (sob., 11.00).
HOKEJ – TIPSPORT EKSTRALIGA: Trzyniec – Pardubice (dziś, 17.30), Witkowice – Hradec Kr. (niedz., 16.30). **CHANCE LIGA:** Frydek-Mistek – Poruba (dziś, 17.00).
PIŁKA RĘCZNA – EKSTRALIGA MĘŻCZYZN: Frydek-Mistek – Karwina (sob., 18.00). **(jb)**

NA TAFLI MALOWANE

TIPSPORT EKSTRALIGA

CZ. BUDZIEJOWICE – TRZYNIEC 5:2

Tercje: 2:0, 2:0, 1:2. **Bramki i asysty:** 10. F. Přikryl (Štencel), 19. Pýcha (Harris, Kubík), 27. Ordoš, 38. Gulaš (Ordoš, Kondelík), 55. Ordoš (Pech, Štencel) – 54. M. Daňo, 58. P. Vrána (Miloš Roman, Marinčin). **Trzyniec:** Kacetl – Marinčin, Polášek, Kundrátek, Nedomlel, M. Adámek, J. Jeřábek, Mrtka – Martin Růžička, A. Nestrašil, M. Daňo – Hrehorčák, P. Vrána, Miloš Roman – Kurovský, Čacho, L. Hudáček – Spěváček, Dravecký.

– Nie można w ten sposób grać. To kolejny wstyd – stwierdził Petr Vrána, kapitan Stalowników, po drugiej z rzędu wyjazdowej porażce w tym tygodniu. Podopieczni trenera Zdeňka Motáka po niedzielnej przegranej z Kladnem przesunęli się na południe Czech, by również tam otrzymać solidną naukę od rywala, który nie był faworytem tego spotkania. W drużynie Trzyńca rumieńcem wstydu nie oblali się tylko obrońca Adam Smith i napastnik Daniel Voženílek, a to dlatego, że obaj pauzowali w meczu z powodu kary nałożonej przez komisję dyscyplinarną.

Obrońcy mistrzowskiego tytułu zaczęli grać dopiero przy stanie 4:0 dla Czeskich Budziejowic. Stalownicy pokazali lepszy hokej niż w niedzielnym meczu z ostatnim w tabeli Kladnem, skuteczność znów pozostawiała jednak wiele do życzenia. – Brakuje nam lekkości. Pokazaliśmy zbyt skomplikowany hokej, gospodarze wręcz odwrotnie, zagrali prosto i skutecznie. We wszystkich elementach hokejowego rzemiosła byli lepsi od nas – zaznaczył Vrána.

Zespół Trzyńca na tym etapie rozgrywek może już wypatrywać ze spokojem przeciwnika w ćwierćfinałowej fazie play off. Dla Vrány to jednak nie powód, żeby w ostatnich kolejkach rundy zasadniczej grać w tak barokowy sposób. – Przed nami dwie ostatnie kolejki rundy podstawowej. W piątek (dziś – przyp. JB) zagramy u siebie z Pardubicami, a w niedzielę na wyjeździe z Kometą Brno. Chcemy kompletu punktów z tych spotkań – zadeklarował kapitan Stalowników.

WITKOWICE – BRNO 2:0

Tercje: 0:0, 0:0, 2:0. **Bramki i asysty:** 49. Rih. Bukarts (Mikuš, Jeřábek), 60. Rih. Bukarts (Rob. Bukarts, Krieger). **Witkowice:** Klimeš – Percy, Raskob, J. Mikuš, Grman, Auvitu, Jeřábek, J. Stehlík – Fridrich, Barinka, Zdráhal – Rob. Bukarts, Krieger, Rih. Bukarts – Půček, Claireaux, Lednický – Peterek, Chlán, Přibyl.

Chemia w drużynie Witkowic po wzajemnej burzy mózgów działa ostatnio bez zarzutów. Ostrawianie z impetem kierują się w stronę rundy wstępnej play off, ich planów nie rozbiła nawet nieobliczalna Kometa Brno.

Gwiazdą meczu był ostrawski bramkarz Lukáš Klimeš, który drugi raz z rzędu w konfrontacji z Kometą wyłapał czyste konto. O tym, jak ważne mieć w zespole braci Bukartsów, przekonali się kibice na przykładzie młodszego z łotewskich reprezentantów, Rihardsa. Napastnik pozyskany do Ostrawy w trakcie tego sezonu w 49. minucie zapewnił gospodarzom prowadzenie, a w ostatnich sekundach meczu strzałem do pustej bramki postawił kropkę nad i.

W innych meczach 50. kolejki: Pilzno – Ml. Bolesław 3:5, Pardubice – Karlowe Wary 6:2, Ołomuniec – Liberec 2:5, Kladno – Litwinów 2:0, Sparta – Hradec Kralowej 4:1. **Lokaty:** 1. Pardubice 117, 2. Sparta Praga 108, 3. Trzyniec 96,... 8. Witkowice 71 pkt.

CHANCE LIGA

LITOMIERZYCE – FRYDEK-MISTEK 3:5

Tercje: 1:2, 1:3, 1:0. **Bramki i asysty:** 9. Žmola (Tomek, Vitouch), 23. Plos (Korkiakoski, Sihvonen), 57. Korkiakoski (Tomek, Sihvonen) – 1. Ramik (Šenkeřík, Haman), 5. Marosz (Svačina, Doktor), 22. Doktor (D. Kowalczyk), 24. Svačina, 27. Ramik (Macháček). **F-M:** Mokry – Šenkeřík, Haman, Výtisk, D. Kowalczyk, Urbanec, Homola – Krajč, Macháček, Ramik – Doktor, Marosz, Svačina – Cedzo, Wałęga, Haas – Hotěk, Šuhaj, Martynek – R. Veselý.

Mecz przedostatniej szansy dla ratującego się przed spadkiem Frydka-Mistka zakończył się pomyślnie – wygraną na lodowisku Litomierzyc zapewniającą podopiecznym Martina Hrnčára pierwszoligową przynależność również w następnym sezonie. Partnerski klub ekstraligowego Trzyńca o całym nerwowym sezonie wolałby jednak jak najszybciej zapomnieć.

PORUBA – PROŚCIEJÓW 1:3

Tercje: 1:0, 0:2, 0:1. **Bramki i asysty:** 13. Stfondala (Tvrdoň) – 28. Doležal (Veselý, Illéš), 34. Hašek, 56. Ostřížek (Krejčí, Fronk). **Poruba:** Dolejš – Doudera, Sedlák, Voráček, Klimíček, Gutwald, Lemcke, Stehlík – Christov, Stfondala, Tvrdoň – Razgals, Honejsek, Šoustal – Berisha, Vachovec, Grěš – Mrázek, Krenželok, Šedivý.

Drużyna Prościejowa, która jeszcze kilka lat temu współpracowała w roli partnerskiego klubu ze Stalownikami Trzyniec, zaskoczyła w środku tygodnia lidera tabeli. Tradycji stało się zadość – wszystkie poprzednie wzajemne konfrontacje zakończyły się wygraną ekipy z Hanej.

W innych meczach 51. kolejki: Wsecin – Kolin 4:2, Przerów – Zlin 0:2, Slavia Praga – Trzebicz 3:2 (d), Jihlawa – Sokolow 4:1, Pardubice B – Znojmo 4:2. **Lokaty:** 1. Poruba 112, 2. Wsecin 96, 3. Prościejów 89,... 13. Frydek-Mistek 64, 14. Znojmo 57 pkt.

II LIGA – gr. wschodnia

KOPRZYWNICA – HAWIERZÓW 2:4

Tercje: 0:2, 1:0, 1:2. **Bramki i asysty:** 32. O. Sluštík (Pastor, R. Bartošák), 46. J. Mach (Pindel) – 14. Klimša (Franek, Bednář), 18. Ševčík (Spratek), 42. Bednář (Haas, Franek), 58. Pawliczek (Spratek, Ševčík). **Hawierzów:** Sachr – Ficek, Valenta, Havlík, Kunc, Vosátko, Michálek, Ševčík – Apolenář, Bednář, Pawliczek – Spratek, Klimša, Karafiát – Antoníček, Mrva, Franek – J. Křivohlávek, Tvrdý, Haas.

Lider tabeli zwyciężył na tafli dziewiątego klubu grupy wschodniej za sprawą świetnej pierwszej tercji. Niewykluczone, że z tym rywalem drużyna AZ-u zmierzy się również w play off.

W innych meczach 41. kolejki: N. Jiczyn – Szumperk 1:3, Wał. Międzyrzecze – Opawa 3:4 (d), Hodonin – Wyszków 6:2, Wielkie Międzyrzecze – Žďár n. S. 1:4, Hawl. Brod – Technika Brno 2:0. **Lokaty:** 1. Hawierzów 110, 2. Wyszków 83, 3. Opawa 70 pkt. **(jb)**

Ludzie żyją, żeby przetrwać

Rozmowa z księdzem Maksymem Padlewskim, proboszczem parafii Najświętszego Serca Pana Jezusa w Chersoniu. W tym tygodniu minęły dwa lata od rosyjskiej napaści na Ukrainę.

Eugeniusz Sało*

● **Zniszczone ulice Chersonia.** Fot. DSNS Ukraina

Niestety, sytuacja w Chersoniu nie należy do najlepszych. Miasto jest codziennie ostrzeliwane i prawie każdego dnia są ofiary śmiertelne...
– Szczerze mówiąc, coraz mniej czytam informacji, bo jak jesteś tutaj w tym mieście, gdzie strzelają, to nie muszę szukać sobie jakiegoś potwierdzenia, że strzelają. Natomiast sytuacja jest bardzo ciężka. Prawie nie ma takiego dnia albo nocy, kiedy by nie ostrzeliwano miasta z artylerii albo z jakichś większych rakiet. To powoduje też to, że ludzie żyją specyficznym rytmem. Miasto żyje od rana do południa, a po południu coraz mniej ludzi się znajduje na ulicy. Nie ma tak, że po prostu sobie spacerują czy chodzą po ulicy. Tak naprawdę ludzie wszystko załatwiają od rana do południa, a po południu chcą być bliżej domu. Ludzie próbują mniej używać prądu, zwłaszcza wieczorem i w nocy, żeby nie było widać, że świeci się w oknach. Zwłaszcza tutaj bliżej rzeki, ci którzy mieszkają bliżej Dniepru, to też starają się tak, żeby mniej było widać światła w oknach. A tragedia tego ostrzeliwania miasta jest prawie codzienna, no i codziennie niestety giną ludzie.

W jaki sposób parafia funkcjonuje w obliczu takiego wyzwania? Ile obecnie liczy osób?
– Jeżeli chodzi o życie parafii, to msze są codziennie odprawiane. Przed wojną było do 150 osób w niedzielę przychodzących. Natomiast na chwilę obecną w niedzielę jest do 30 osób na nabożeństwie. Na mszach takich codziennych, zwykłych, porannych jest około 5 osób. Oprócz posługi duszpasterskiej też próbujemy pomagać jako wolontariusze. Więc też często przyjeżdżają wolontariusze, zostawiają nam pomoc humanitarną w tej parafii. Więc to jest też taka nasza druga działalność tutaj. Oprócz tego, że jesteśmy tutaj razem z ludźmi, pomagamy im także w ten sposób.

Czy tej pomocy humanitarnej jest wystarczająco dużo?
– Na chwilę obecną jest coraz mniej tej pomocy. Ludzie pomagali przy parafii, czy też po prostu przyjeżdżali, żeby pomóc. Kiedy wydawaliśmy tutaj w miarę regularnie co miesiąc taką pomoc mieszkańcom miasta, to przychodziło ponad tysiąc osób. Na chwilę obecną jest zakazane zbierać tych ludzi tutaj w mieście, bo jest też niebezpieczeństwo ostrzeliwania. Przestawiliśmy się więc nieco bardziej na pomoc ludziom, którzy zostali w wioskach obok Chersonia.

Zima jest zawsze trudnym okresem do przetrwania. Jak sobie radzą teraz parafianie i inne osoby, którym udzielacie pomocy? Czego im najbardziej brakuje? W jaki sposób można im jeszcze pomóc?
– Wszyscy ludzie, którzy zostali tutaj w mieście, żyją, żeby przetrwać. W mieście brakuje pracy, nie ma fabryk, które coś produkują, wszystko jest albo rozwalone, albo rozkradzione i wywiezione. Praca, która tutaj została, to albo sprzedawca żywności albo taksówkarz. Ludzie nie mają na przykład za co zatankować samochodu, brakuje im pieniędzy, żeby kupić konkretne jedzenie, bo każdy z nas może mieć swoje specyficzne problemy czy choroby. Więc ludzie dalej potrzebują tej pomocy humanitarnej. To jest chyba taka podstawowa potrzeba, jedzenie oraz środki higieniczne.

Dlaczego mieszkańcy pozostają w mieście? Czy brak im alternatywy w postaci możliwości wyjazdu, czy może wynika to z ograniczeń finansowych? A może po prostu decydują się pozostać? Jakie czynniki wpływają na ich decyzję?
– Parafianie, którzy zostali, to w większości osoby, które przeżyły okupację. Jest takich kilka młodszych rodzin, które tutaj zostały specjalnie, żeby pomóc w wolontariacie. Są tutaj tacy, którzy pracują w szpitalach. Są tacy, którzy pomagają osobom starszym, chorym. Jeżeli mówimy o osobach starszych, to też są różne sytuacje. Oni nie mają zazwyczaj dokąd wyjechać, nie mają do kogo.

Ksiądz wspomniał, że te osoby przeżyły okres okupacji rosyjskiej w Chersoniu. Jak wspominają to, co wtedy tam się działo?
– Na pewno każdy ma swoje osobiste przeżycia. Po prostu to jest taki specyficzny czas przeżywania okupacji. Na pewno dla każdego był to ciężki czas. Parafianie wspominają, że mieli możliwość przychodzenia do kościoła, który był miejscem, gdzie mogli zresetować się duchowo, pomodlić. Kościół był takim miejscem, gdzie nawet nie spotykali się tylko parafianie, ale też mieszkańcy miasta, którzy tutaj zostali na początku wojny. Przychodzili z rodzinami, a zwłaszcza wtedy, kiedy nie wiedzieli, co się dzieje, kiedy miasto było ostrzeliwane, kiedy była panika, strach. Tak naprawdę prawie całe rodziny przychodziły do kościoła, do piwnicy, żeby po prostu się schować tutaj, przeżyć ten czas ostrzeliwania. To było takie miejsce, gdzie można było przeżyć różne sytuacje życiowe.

Ksiądz potwierdza tezę, że jak trwoga, to do Boga. Rozmawiałem również z mieszkańcami wschodnich i południowych miast Ukrainy, którzy podkreślali, że gdy wszystko traci sens, Bóg staje się dla nich ostatnią nadzieją.
– Na pewno coś w tym jest, że jak trwoga to do Boga, ale ja bym tak nie mówił, bo każdy ma swój moment przeżywania lęku, strachu. Są tacy, którzy bez problemów wychodzili do miasta, wychodzili do kościoła, ale są i tacy, którzy naprawdę się bali, naprawdę przez kilka miesięcy siedzieli w piwnicy. Bali się o swoje życie, bali spotkać się po prostu z żołnierzami rosyjskimi. Kiedy nie masz wody, światła, prądu, gazu, kiedy nie wiesz, czy będziesz mógł coś kupić i zjeść albo po prostu tego nie ma, nawet jeżeli ty masz pieniądze. To jest taki, nie wiem jak to określić, specyficzny czas oczyszczenia i ty rozumiesz, że tak naprawdę niewiele ci potrzeba do życia. I wtedy oczyszcza się twoje spojrzenie na świat.

Obecnie, po ponad roku od wyzwolenia Chersonia, jakie są morale mieszkańców?
– Mogę powiedzieć tylko to, co ja odczuwam jako duchowny. To, co ludzie odczuwają na co dzień, to zmęczenie. Oprócz strachu i lęku oczywiście. Wiadomo, że każdy człowiek chce, żeby wojna jak najszybciej się skończyła. Modlimy się o to codziennie, żeby nastąpił pokój, żeby ludzie nie ginęli, nie przeżywali różnych wielkich strachów. Po chrześcijańsku próbujemy mieć taką nadzieję, że Pan Bóg widzi dalej i wie, kiedy będzie ten koniec. Na pewno osoby starsze po swojemu to przeżywają. Cały czas modlimy się za Ukrainę, za wszystkich mieszkańców i żołnierzy.

Jak ksiądz znajduje w sobie siłę, aby pozostawać w ciągle ostrzeliwanym Chersoniu i nie opuścić swoich parafian?
– Jest taka ciekawa dosyć sytuacja, bo ja pochodzę z Chersonia, to jest moja rodzinna parafia. Ówczesny ksiądz biskup Bronisław Biernacki w 2017 roku naznaczył mnie proboszczem mojej rodzimej parafii. I chociaż nie chciałem tutaj być, to przez posłuszeństwo zostałem tutaj proboszczem. Kiedy wybuchła wojna, miałem taką świadomość, że to jest moja ziemia i oprócz tego jestem też proboszczem tej parafii. Więc na pewno chciałbym być tutaj z ludźmi, by im pomagać w trudnych czasach.

Jak ksiądz podsumuje te dwa lata strasznej wojny?
– Ciężko mi mówić w imieniu wszystkich mieszkańców miasta, bo na pewno każdy ma swoją historię, swoje doświadczenie, swój ból. Nikomu nie życzę przeżyć tego, co przeżywa Ukraina, Ukraińcy. Mam nadzieję, że to doświadczenie pozwoli, żeby tej wojny więcej nie było. Chciałbym też podziękować narodowi polskiemu, bo bardzo dużo doświadczamy tej pomocy, nawet tutaj w Chersoniu, sporo wolontariuszy przyjeżdża. I ja też mam kontakt z różnymi księżmi, którzy przekazują, że się modlą za nas, wspierają nas duchowo i materialnie, pomagają. Mam nadzieję, że najgorsze za nami. ◢

● **Ksiądz Maksym Padlewski.** Fot. ARC

* Eugeniusz Sało, dziennikarz związany z pismem „Kurier Galicyjski" ukazującym się na Ukrainie.

pre-teksty i kon-teksty /306/

Krzysztof Łęcki

Gombrowicz (nie)obowiązkowy

I znów mamy spór o to, jakież to dzieła literackie dziatwa ma poznawać w czasie szkolnej edukacji. Zastrzegam, iż nie zamierzam w tym felietonie prezentować własnych w tym względzie propozycji. Niemniej łatwo zauważyć, że w III Rzeczypospolitej od czasu do czasu sprawa listy szkolnych lektur obowiązkowych rozgrzewa nie tylko uczniów i nauczycieli, ale i mass media. Niekiedy w prasowych dyskusjach problem lektur obowiązkowych pojawia się w tonie aż nazbyt chyba jednak dramatycznym. Przesadzam? W 1993 roku w reportażu poświęconym samobójczej śmierci pewnego chłopca w wieku szkolnym Barbara Pietkiewicz pisała: „Rafał kochał silniki samolotowe, a nie lubił uczucia tęsknoty żywionego przez J. Słowackiego w wierszu »Moja piosenka«" (Barbara Pietkiewicz, „O dwie śmierci za dużo", „Polityka", 3. 7. 1993). Kiedy kilkanaście lat temu Roman Giertych kierował edukacją w rządzie Jarosława Kaczyńskiego – tak, tak, były i takie sytuacje – wszyscy zamartwiali się, że z lektur szkolnych zniknie „Ferdydurke" Witolda Gombrowicza. I była jakaś taka akcja księgarska – mam nadzieję, że raczej jednak żartobliwa niż histeryczna – „czytaj Gombrowicza zanim zabronią!".

I

No cóż, spójrzmy zatem na problem „lektur szkolnych" bez gniewu i zacietrzewienia – od strony Gombrowicza. Jest zresztą po temu dodatkowa okazja – wszak Senat RP ustanowił 2024 rokiem Witolda Gombrowicza. Otóż – po pierwsze – nie jestem pewien, czy Gombrowicza powinno czytać się w ramach szkolnych programów. To literatura trudna, wyrafinowana – bez znajomości arcydzieł historii literatury niewiele się z niej zrozumie. To tak, jakby pić doskonałe wino z gwinta po to tylko, by się znietrzeźwić. Bez sensu – „zabijanie czasu" to funkcja innego rodzaju literatury. Też bardzo potrzebnej, ale właśnie – innej. A twórczość Gombrowicza? Mówi pisarz w „Rozmowach z Dominikiem de Roux": „Już panu mówiłem, że pisząc »Ślub« zapatrzony byłem w »Hamleta« i w »Fausta«. Otóż »Trans-Atlantyk« rodził mi się poniekąd jako »Pan Tadeusz« à rebours. Ten poemat Mickiewicza, też na emigracji pisany sto lat temu z górą, arcydzieło naszej narodowej poezji, jest afirmacją polskości z tęsknoty poczętą. W »Trans-Atlantyku« pragnąłem przeciwstawić się Mickiewiczowi. Jak pan widzi, zawsze urządzam się tak, by tworzyć w dobrym towarzystwie! Czy też o »Ślubie« – jak wszystkie moje utwory zwrócone przeciw formie, jest parodią formy, parodią genialnego dramatu. Czyż jednak parodiując genialność nie dałoby się przemycić odrobinę własnej genialności? Taka kontrabanda...".

Jak bawić się parodią, skoro nie zna się parodiowanego dzieła? Czytam w Internecie: „Jego dorobek od dziesięcioleci stanowi wizytówkę nowoczesnej polskiej kultury, jej uniwersalnego wymiaru i awangardowego potencjału" – tak zapisano w uzasadnieniu uchwały Senatu RP – w 2024 roku przypada 120. rocznica urodzin pisarza. Więc tak, „wizytówka nowoczesnej polskiej kultury, jej uniwersalnego wymiaru i awangardowego potencjału" – wymaga, by czytelnik czy czytelniczka znali dzieła, do których odwołuje się w konstrukcji czy aluzji. Jak zatem widać przynajmniej w tym ujęciu, nowoczesność nie jest dającą się prowadzić do programów „reality show". Choć, warto przypomnieć, że przecież tytuł jednego z najgłośniejszych programów tego typu „Big Brother" nawiązuje to dystopii George'a Orwella „1984".

II

Tak, 2024 rokiem Witolda Gombrowicza. Można przewidywać prawdziwy karnawał Gombrowicza. Wszyscy ci, którzy o Gombrowiczu już pisali, piszą raz jeszcze. Piszą po raz kolejny, piszą któryś tam raz, zaś ci, którzy na wcześniejsze pisanie o Gombrowiczu załapać się nie zdążyli, wykorzystują okazję, analizując już nie trzeciorzędne, ale dziesięciorzędne wątki twórczości Mistrza. Wreszcie być może napisał coś Gombrowicz o jedzeniu, o robaczkach, o szachach... Więc piszmy, czcijmy Wieszcza XXI wieku. A przecież...

Gombrowicza nie da się – a zresztą gdyby było to możliwe, to byłoby wysoce niemoralne – popularyzować. Bo przeżyć – Gombrowicza – strach. Nie ma pornografii bardziej wyuzdanej niż „Pornografia" (Gombrowicza). Żaden statek szaleńców nie był tak szalony, jak „Trans-Atlantyk" (Gombrowicza). Nie ma ślubu bardziej na serio niż „Ślub", ani operetki bardziej bosko-idiotycznej niż „Operetka" (Gombrowicza). Nie ma wreszcie kosmosu bardziej przepastnego niż „Kosmos" (Gombrowicza). No, może kosmos Pascala. Błażeja Pascala, myśliciela francuskiego – nie popularnego turystycznego przewodnika. Bo ten Pascal, o którego nam tu chodzi, to, jeżeli już w ogóle przewodnik – to przewodnik duszy... Przeczytałem kiedyś, że „Ferdydurke" jest jedną z tych książek, które „zawsze warto przeczytać". To reklamowe kłamstwo. Nie zawsze warto. Nie zawsze ma się przecież ochotę na imbirowe lody. To po pierwsze. Po drugie, ważny jest moment. Kiedy czyta się, a właściwie, jak już powiedziano – przeżywa, bo czytać, tak po prostu, naprawdę nie warto, więc kiedy się „Ferdydurke" przeżywa po raz pierwszy zbyt późno, na przykład po studiach, to już, tak naprawdę, nie warto nawet jej przeglądać. Bo żal. Bo i tak pół życia, może najbardziej wartościowe pół, a już na pewno to pół żywota, kiedy jako ludzie się kształtujemy, otóż tak czy owak – pół życia stracone. Co zostało przed lekturą „Ferdydurke" zobaczone, zostało zobaczone, jak przez mgłę, co zostało przed lekturą „Ferdydurke" zrozumiane, zostało zrozumiane opacznie, co zostało przed pierwszą „Ferdydurke" próbą ogarnięcia usłyszane, usłyszane zostało w najlepszym razie niedokładnie. Nie mówiąc już o tym, że co zostało przed pilnym studiowaniem „Ferdydurke" napisane, ma wartość co najwyżej jako wpis do sztambucha. Tak, nie brak takich właśnie, jak powyższe, radykalnych deklaracji.

III

Gombrowicz i szkoła. Czasy się zmieniają. O karierze nauczycielskiej znanego później felietonisty warszawskiej „Kultury", Jana Zbigniewa Słojewskiego (Hamiltona), wspominał Piotr Wierzbicki – „Po roku naszego bohatera ze szkoły wylano: za niesubordynację – jak mówił i nieuctwo. Faktycznie uczynił rzecz straszną: odczytał na głos kawałek »Ferdydurke«" (Rozkosznisie, czyli epos gnidologiczny w czterech częściach, „Głos Warszawa", 1991, s. 174).

Kończyły się wtedy lata pięćdziesiąte, zaczynała „mała stabilizacja". I jakoś ludzie uczyli się, pracowali, żyli. Bez lektury Gombrowicza. Można? Można! Tylko... ◢

REKLAMA

Dachy – remonty, dachy płaskie
Tel. +48 601 532 642
GŁ-071

WAŻNE INFORMACJE

- Nowym dostawcą dla prenumeratorów „Głosu" jest od 1 listopada 2023 roku PNS, a.s.
- Bezpłatna linia telefoniczna: 800 400 412 (czynna w dni robocze 7.30-17.00)
- Zamówienia pisemne: První novinová společnost, a.s. Zákaznické centrum, Evropská 888, 664 42 Modřice, e-mail: zakaznickecentrum@pns.cz
- Wszelkie zamówienia, zmiany i reklamacje prosimy kierować pod nr. tel. 800 400 412.

UNIONTAX EU s.r.o.
IČO: 065 44 681
Opletalova 608/2, 736 01 Hawierzów-Szumbark
www.unionax.pl

Firma UNIONTAX EU s.r.o. oferuje usługi w języku polskim i w języku czeskim dla klientów - spółek na terenie Czech. Zapewniamy klientom kompleksowe usługi w zakresie prowadzenia księgowości, doradztwa podatkowego oraz prawnego, spraw personalnych, tłumaczeń, włącznie z zapewnieniem tłumaczeń przysięgłych. W związku z dynamicznym rozwojem poszukujemy kandydatów na stanowisko

PRAWNIK

Oferta jest skierowana również do absolwentów

Twój zakres obowiązków:
- Sporządzanie draftów pism, raportów
- Weryfikacja i analiza dokumentacji
- Przygotowywanie odpowiedzi na odwołania i reklamacje
- Zakładanie spółek, działalności gospodarczych
- Praca z umowami (przygotowanie, udział w negocjacjach, opiniowanie)
- Interpretacja przepisów prawa w odpowiedzi na zapytania biznesu
- Reprezentowanie podmiotów gospodarczych w postępowaniach administracyjnych
- Przygotowanie pism, procedur, regulaminów
- Bieżące wsparcie działań biznesu

Nasze wymagania:
- Ukończone studia prawnicze (lub administracyjne)
- Umiejętność analitycznego myślenia
- Samodzielność, skrupulatność
- Dobra znajomość obsługi komputera
- Umiejętność analizy dokumentów
- Pisemna i ustna komunikacja w języku polskim
- Odpowiedzialność za powierzone zadania
- Posiadanie prawa jazdy kategorii B
- Rozwinięte umiejętności interpersonalne
- Nastawienie na osiąganie rezultatów
- Proaktywna postawa i umiejętność proponowania rozwiązań

Oferujemy:
- Umowę o pracę na pełny etat lub b2b
- Możliwość zdobycia i poszerzenia wiedzy w zakresie prawa handlowego, administracyjnego, prawa pracy, prawa korporacyjnego oraz prawa podatkowego
- Pracę w zgranym zespole
- Wynagrodzenie od 25 000 do 40 000 CZK brutto

Kontakt: Bogdan Siuda, info@uniontax.cz, +420 604 304 755
GŁ-106

UNIONTAX EU s.r.o.
IČO: 065 44 681
Opletalova 608/2, 736 01 Hawierzów-Szumbark
www.unionax.pl

Firma UNIONTAX EU s.r.o. oferuje usługi w języku polskim i w języku czeskim dla klientów – spółek na terenie Czech. Zapewniamy klientom kompleksowe usługi w zakresie prowadzenia księgowości, doradztwa podatkowego oraz prawnego, spraw personalnych, tłumaczeń, włącznie z zapewnieniem tłumaczeń przysięgłych. W związku z dynamicznym rozwojem poszukujemy kandydatów na stanowisko

PRACOWNIK BIUROWY

Oferta jest skierowana również do absolwentów

Twój zakres obowiązków:
- Odpowiada za sprawne funkcjonowanie sekretariatu
- Współuczestniczy w naradach
- Rejestruje czas pracy pracowników i obsługuje w tym zakresie moduł kadrowy
- Administruje korespondencją przychodzącą i wychodzącą
- Nadzoruje obieg dokumentów
- Zarządza kalendarzem dostępności i kadry kierowniczej
- Podejmuje gości firmy, współpracuje z klientem wewnętrznym
- Organizuje spotkania i podróże służbowe
- Dba o pozytywny wizerunek firmy

Nasze wymagania:
- Wykształcenie średnie lub wyższe
- Znajomość języka polskiego w stopniu komunikatywnym
- Znajomość pakietu MS Office oraz urządzeń biurowych
- Komunikatywność, wysoka kultura osobista oraz doskonała organizacja pracy własnej
- Posiadanie prawa jazdy kategorii B

Co oferujemy:
- Ciekawą, pełną wyzwań pracę, w przyjaznym otoczeniu
- profesjonalne szkolenia
- Udział w projektach przy wykorzystaniu zaawansowanych rozwiązań i narzędzi
- Atrakcyjne warunki zatrudnienia, szereg benefitów i dodatkowych bonusów pozapłacowych
- Pracę w firmie o stabilnej pozycji rynkowej
- Umowę o pracę
- Możliwość rozwoju zawodowego oraz zdobycia doświadczenia
- Wynagrodzenie od 25 000 do 35 000 CZK brutto

Kontakt: Bogdan Siuda, info@uniontax.cz, +420 604 304 755
GŁ-106

Żwirko i Wigura. 15 dni chwały

Wtorek 5 marca, godz. 22.10

TVP POLONIA

PIĄTEK 1 MARCA

6.00 Gra słów. Krzyżówka (teleturniej) **6.30** Zakochaj się w Polsce. Ostrów Tumski we Wrocławiu **7.00** Makłowicz w podróży. Kuba - Hawana **7.30** Pytanie na śniadanie **11.10** Wilnoteka **11.30** Lepsza połowa 2 (s.) **12.00** Gość poranka **12.20** Gwiazdozbiór TVP Rozrywka. Evergreeny lat 90. **12.50** M jak miłość (s.) **14.35** Polonia 24 **15.15** Bajki naszych rodziców. Między nami bocianami **15.50** Szansa na sukces. Opole 2024 **16.45** Laboratorium czasu **17.00** Teleexpress **17.20** Gra słów. Krzyżówka **17.50** Leśniczówka (s.) **18.20** Zakochaj się w Polsce. Kostrzyn **18.50** Olá Polônia **19.10** Niezwykłe historie Biało-Czerwonych. Jadwiga Wajsówna **19.30** Program informacyjny, pogoda, sport **20.30** Na dobre i na złe (s.) **21.25** Na sygnale. Child Alert **22.15** Czterdziestolatek (s.) **23.10** Teleexpress Extra **23.30** Panorama.

SOBOTA 2 MARCA

6.35 Gra słów. Krzyżówka (teleturniej) **7.00** Jak żyje las. Z nauką w lesie **7.30** Pytanie na śniadanie **11.50** Awantura o Basię. Awantura pierwsza, czyli rzecz o przerwanej podróży **12.55** Wędrowiec polski. Ziemia Łowicka **13.25** Na dobre i na złe (s.) **14.25** Forum **15.25** Okrasa łamie przepisy. Kuchnia polska. Placki z krzycy **16.00** Kulturalni L **17.00** Teleexpress **17.20** M jak miłość (s.) **18.10** Szansa na sukces. Opole 2024 **19.05** Kabaretowe Naj. Parodie **19.30** Program informacyjny, pogoda, sport **20.20** Kamerdyner (s.) **21.10** Plac Zbawiciela (film polski) **23.00** Muzyczne NAJ. Martyna Jakubowicz **23.30** Polacy to wiedzą! (teleturniej).

NIEDZIELA 3 MARCA

6.00 Zrujnowani, odbudowani **6.35** Czarne chmury. Zawiść (s.) **7.30** Pytanie na śniadanie **11.35** Misja Brazylia. Doskonała alternatywa **11.55** Między ziemią a niebem **12.00** Anioł Pański **12.15** Między ziemią a niebem **12.50** Słowo na niedzielę. Harmider w świątyni **13.00** Transmisja mszy świętej z kościoła Najświętszego Serca Pana Jezusa w Cerkwicy k/ Trzebiatowa **14.15** Czarne chmury (s.) **15.10** Woronicza 17 **16.05** Muzyczne NAJ. Niezapomniane występy rockowe **16.30** Polacy to wiedzą! (teleturniej) **17.00** Teleexpress **17.20** M jak miłość (s.) **18.10** Kabaretomaniacy **19.00** Muzyczne NAJ. Martyna Jakubowicz **19.30** Program informacyjny, pogoda, sport **20.20** Komisarz Alex 19 (s.) **21.15** Historia Roja, czyli w ziemi lepiej słychać **23.30** Słownik polsko@polski (talk-show prof. Jana Miodka).

PONIEDZIAŁEK 4 MARCA

6.00 Polacy to wiedzą! (teleturniej) **6.30** Droga do porozumienia **6.50** Kalendarium powstania styczniowego 1863 **7.00** Przystanek slow food 3. Łosoś wędzony Pana Kazimierza Dobrzyckiego **7.30** Pytanie na śniadanie **11.10** Olá Polônia **11.30** Barwy szczęścia (s.) **12.00** Gość poranka **12.20** Perły Bałtyku. Różnorodne wybrzeże **12.50** Komisarz Alex 19 (s.) **13.40** Osiecka (s.) **14.35** Kulturalni PL **15.35** Al-chemik. Czarne węże z cukru (s.) **16.00** Korona królów. Jagiellonowie (s.) **16.30** Barwy szczęścia (s.) **17.00** Teleexpress **17.20** Gra słów. Krzyżówka (teleturniej) **17.50** Leśniczówka (s.) **18.20** Słownik polsko@polski (talk-show prof. Jana Miodka) **18.55** Kamperem po południu **19.20** Polacy światu **19.30** Program informacyjny, pogoda, sport **20.25** Blisko, coraz bliżej. Złota lilijka. Rok 1932 (s.) **22.00** Parada (film dok.) **23.10** Teleexpress Extra **23.30** Panorama.

WTOREK 5 MARCA

6.00 Gra słów. Krzyżówka (teleturniej) **6.30** Pożyteczni.pl **7.00** Kulinarne wędrówki z Jolą Kleser 2. Warmińska wołowina **7.30** Pytanie na śniadanie **11.10** Kamperem po południu (mag.) **11.30** Barwy szczęścia (s.) **12.00** Gość poranka **12.20** Magiczne Podhale z Sebastianem Karpielem-Bułecką **12.50** Blisko, coraz bliżej. Złota lilijka. Rok **1932** (s.) **14.10** Taka była telewizja. Telewizja publiczna **15.05** Prywatne życie zwierząt 10. Ambasadorzy **15.35** Zwierzaki Czytaki. Wynalazek **16.00** Korona królów. Jagiellonowie (s.) **16.30** Barwy szczęścia (s.) **17.00** Teleexpress **17.20** Gra słów. Krzyżówka (teleturniej) **17.50** Leśniczówka (s.) **18.20** Z Andrusem po Galicji. Jasło **18.50** Nad Niemnem (mag.) **19.10** Studio Lwów **19.30** Program informacyjny, pogoda, sport **20.25** Ojciec Mateusz 22 (s.) **22.10** Żwirko i Wigura. 15 dni chwały **23.10** Teleexpress Extra **23.30** Panorama.

ŚRODA 6 MARCA

6.00 Gra słów. Krzyżówka (teleturniej) **6.30** Magiczne Podhale z Sebastianem Karpielem-Bułecką **7.00** Kuchnia dwudziestolecia. Kuchnia z klasą **7.30** Pytanie na śniadanie **11.10** Studio Lwów **11.30** Barwy szczęścia (s.) **12.00** Gość poranka **12.20** Jak żyje las. Z nauką w lesie (mag.) **12.50** Ojciec Mateusz 22 (s.) **14.35** Żwirko i Wigura. 15 dni chwały **15.35** Animowanki. Pamiętnik Florki **15.45** Go-tu-jemy. Naleśniki **16.00** Korona królów. Jagiellonowie (s.) **16.30** Barwy szczęścia (s.) **17.00** Teleexpress **17.20** Gra słów. Krzyżówka (teleturniej) **17.50** Leśniczówka (s.) **18.20** Adampol - polska wieś nad Bosforem **18.50** Kierunek Zachód **19.10** Magazyn z Wysp **19.30** Program informacyjny, pogoda, sport **20.25** O mnie się nie martw (s.) **22.15** Taka była telewizja. Telewizja regionalna **23.10** Teleexpress Extra **22.30** Panorama.

CZWARTEK 7 MARCA

6.00 Gra słów. Krzyżówka (teleturniej) **6.30** Słownik polsko@polski **7.00** Prywatne życie zwierząt 10. Ambasadorzy **7.30** Pytanie na śniadanie **11.10** Nad Niemnem (mag.) **11.30** Barwy szczęścia (s.) **12.00** Gość poranka **12.20** Adampol - polska wieś nad Bosforem **12.50** O mnie się nie martw (s.) **14.35** Ambasador Pokoju **15.35** Bajki naszych rodziców. Miś Uszatek **16.00** Korona królów. Jagiellonowie (s.) **16.30** Barwy szczęścia (s.) **17.00** Teleexpress **17.20** Gra słów. Krzyżówka (teleturniej) **17.50** Leśniczówka (teleturniej) **18.20** Polskie Parki Narodowe. Drawieński Park Narodowy **18.50** W obiektywie Polonii. Wschód **19.10** Wilnoteka **19.30** Program informacyjny, pogoda, sport **20.25** Lokatorka (s.) **22.15** Polonia 24 **22.50** Laboratorium czasu **23.10** Teleexpress Extra **23.30** Panorama.

Wiec solidarności

Czas upływa, ale nie można zapomnieć o siedzącym w białoruskim więzieniu dziennikarzu i działaczu polskim na Białorusi Andrzeju Poczobucie i innych licznych więźniach politycznych, którzy są prześladowani przez reżim Łukaszenki – podkreślali uczestnicy akcji solidarności z tymi więźniami, która odbyła się w Białymstoku.

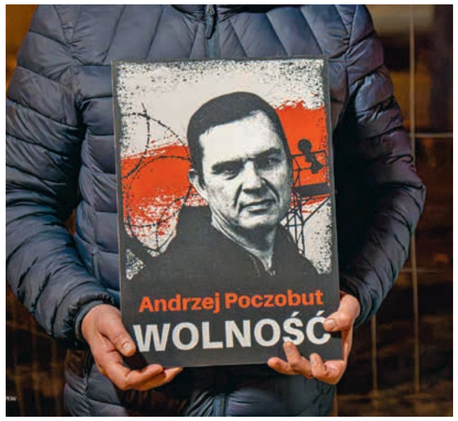

● **Solidarni z Poczobutem.** Fot. X

Na znak tej pamięci i solidarności, jak co miesiąc od ponad dwóch lat, w poniedziałek pod pomnikiem bł. ks. Jerzego Popiełuszki spotkali się działacze polscy z Białorusi, opozycji białoruskiej, przedstawiciele diaspory białoruskiej w Białymstoku, mniejszości białoruskiej w Polsce, przedstawiciele Podlaskiego Oddziału Stowarzyszenia Wspólnota Polska. Był też wojewoda podlaski Jacek Brzozowski. Przy pomniku Popiełuszki stoi od dawna wielkoformatowy portret Poczobuta.

Dziennikarz i działacz polskiej mniejszości na Białorusi Andrzej Poczobut został w lutym 2023 r. w procesie politycznym skazany na osiem lat kolonii karnej o zaostrzonym rygorze. Reżim Łukaszenki skazał przed rokiem Poczobuta za wzniecanie, podżeganie do nienawiści, wzywanie do działań na szkodę Białorusi. Białoruska prokuratura oskarżała go o rehabilitację nazizmu, a potem także o wzywanie do sankcji i działań na szkodę Białorusi.

W październiku 2022 r. Poczobut został przez białoruski reżim wpisany na białoruską listę osób zaangażowanych w działalność terrorystyczną. Obrońcy praw człowieka podkreślają od początku, że zarzuty wobec Andrzeja Poczobuta są absurdalne i nieuzasadnione, a jego sprawa ma charakter polityczny, Poczobut zaś jest symbolem bezprecedensowych represji za walkę o prawa do kultywowania polskich tradycji, nauki języka ojczystego i ochrony miejsc pamięci narodowej.

Andrzej Poczobut w areszcie przebywa od 25 marca 2021 r. Za miesiąc miną trzy lata od jego zatrzymania i osadzenia – przypomnieli w poniedziałek prezes Podlaskiego Oddziału Stowarzyszenia Wspólnota Polska Anna Kietlińska i wiceprezes Związku Polaków na Białorusi Marek Zaniewski. Obecnie Poczobut przebywa w kolonii karnej w Nowopołocku, która ma opinię jednego z najgorszych więzień, nie są mu dostarczane leki – zwracano uwagę podczas akcji solidarności.

Na początku lutego 2024 r., przy okazji rocznicy skazania Andrzeja Poczubuta, polskie Ministerstwo Spraw Zagranicznych oświadczyło, że uwolnienie Poczobuta z więzienia jest dla tego resortu sprawą priorytetową. MSZ ponowiło apel o natychmiastowe uwolnienie i oczyszczenie z zarzutów Poczobuta i innych więźniów politycznych, sprzeciwiło się też wykorzystywaniu Polaków na Białorusi jako zakładników władz w Mińsku. **(PAP)**

Dwujęzyczność jest »cool«

O Klubie Małego Polaka w Bratysławie pieszczotliwie mówią „klubik". I nic dziwnego, bo dzieci tam się czują świetnie – jak w domu, jak w rodzinie! Tuż obok jest szkoła – też rodzinna. Tu wszyscy się znają. Tu na dzieci czekają ciasteczka i herbata. Tu nie ma dzwonków, ani groźnych spojrzeń nauczycieli. Tu dzieci i młodzież, ale i ich rodzice spędzają połowę weekendu!

● **Materiał filmowy zostanie wyemitowany 18 marca w Słowackiej Telewizji.** Fot. STANO STEHLIK

I właśnie to miejsce postanowiliśmy pokazać na łamach „Monitora", ale i w mediach słowackich: w audycji radiowej i w programie telewizyjnym. To jedyne takie miejsce na Słowacji, gdzie ramię w ramię działa organizacja polonijna, czyli Klub Polski, i placówka szkolna, czyli Szkoła Polska im. Jana Pawła II przy Ambasadzie RP w Bratysławie. Tu można powierzyć dzieci nauczycielom, którzy uczą języka polskiego – od przedszkolaków aż po maturzystów.

Ci najmłodsi niby tylko się bawią, ale przez zabawę i uczą. W szkole środek ciężkości jest odwrócony, ale i tak lekcje bywają urozmaicane wydarzeniami integrującymi. Jak w jednej wielkiej rodzinie. Tak się tu czuliśmy i my, co chwilę spotykając znajomych, czy poznając nowych rodaków zamieszkujących Bratysławę i nie tylko.

I choć wstawanie rano w sobotę, podczas gdy inne dzieci po całym tygodniu nauki mają wolne, wydawać się może niesprawiedliwe, to jednak warto! O tym przekonani są wszyscy, którzy przekraczają próg bratysławskiej placówki – podopieczni zyskują nie tylko wiedzę, ale też nowych przyjaciół i większe możliwości – przecież dwujęzyczność jest cool!

Jeśli jesteście Państwo ciekawi zebranego materiału podczas wizyty w Klubie Małego Polaka i w Szkole Polskiej w Bratysławie, zapraszamy przed telewizory w poniedziałek 18 marca o 8.30 do Słowackiej Telewizji, program II oraz 24 marca (sobota) o 19.00. przed radioodbiorniki do Radia Regina. **Polonia.sk/SŁOWACJA**

INFORMATOR

CO NA ANTENIE

POLSKIE WIADOMOŚCI: ČT1 SM, niedziela, wiadomości regionalne od godz. 6.00; powtórka na antenie ČT2, niedziela od godz. 19.30.

POLSKIE AUDYCJE: po-pt: godz. 19.05 Ostrawa 107,3 MHz i Trzyniec 105,3 MHz.

RADIO KATOWICE: „U Polaków za Olzą" – niedz. godz. 13.05 na 103 FM. Archiwum audycji: radio.katowice.pl/Zaolzie.

CO W TERENIE

BŁĘDOWICE – Zarząd MK PZKO zaprasza na zebranie sprawozdawcze wraz z sejmikiem gminnym 6 marca o godz. 16.30 w Domu PZKO. W programie: występ młodzieży szkolnej, sprawozdania z działalności koła, plan pracy na rok 2024, dyskusja i przemówienia gości.

GRÓDEK – MK PZKO zaprasza na zebranie sprawozdawcze, które odbędzie się w niedzielę 3 marca o godz. 15.00 w Domu PZKO. Podsumujemy rok 2023, przedstawimy plan działań na rok bieżący i przywitamy nowych członków. W programie wystąpią dzieci szkolne. Ponadto w tym samym dniu o godz. 14.00 odbędzie się w naszym Domu PZKO sejmik gminny Kongresu Polaków w RC.

KARWINA – Oddział Literatury Polskiej Biblioteki Regionalnej zaprasza na spotkanie z Alexandrą Marrec, która opowie o niezwykłej Bretanii. Zapraszamy do budynku biblioteki na rynku Masaryka w Karwinie-Frysztacie w poniedziałek 4 marca o godz. 16.30. Bilety w cenie 50 koron prosimy kupować pod linkiem: https://shop.entradio.cz/event/5962 na www.rkka.cz lub zamawiać e-mailowo: polske@rkka.cz.

KARWINA-RAJ – Zarząd MK PZKO zaprasza na walne zebranie, które odbędzie się w niedzielę 10 marca od godz. 15.00 w Domu PZKO. W programie wystąpi chór mieszany „Dźwięk" (dyr. Barbara Górniak).

KARWINA-NOWE MIASTO – MK PZKO zaprasza 9 marca o godz. 15.00 do Klubu Seniora „Archa" na spotkanie klubowe z okazji MDK. Program kulturalny zapewniony.

LIGOTKA KAMERALNA – MK PZKO zaprasza na sejmik gminny oraz zebranie członkowskie 3 marca o godz. 14.30 w Domu PZKO. W programie występ dzieci, sejmik gminny z udziałem przedstawiciela Kongresu Polaków, sprawozdanie z działalności PZKO, kwiatek dla pań oraz chwila poezji z Ewą Furtek.

OLBRACHCICE – Zarząd MK PZKO zaprasza na tradycyjną imprezę towarzyską pt. „Kwiatek dla pań", która odbędzie się w niedzielę 9 marca o godz. 16.00 w Domu PZKO. W programie występ Teatrzyku Bez Kurtyny ze sztuką „Śpiący Królewicz".

OLDRZYCHOWICE – Zarząd MK PZKO zaprasza wszystkich członków i sympatyków na walne zebranie 3 marca o godz. 15.00 do Domu PZKO. W programie: występ dzieci ze szkoły podstawowej w Oldrzychowicach, sprawozdanie z działalności koła, plan pracy, wybory zarządu.

OSTRAWA – Stolik Polski zaprasza w środę 6 marca o godz. 17.00 do Muzeum Ostrawskiego przy rynku Głównym na prelekcję Jiřigo Muryca pt. „Język polski w przestrzeni publicznej Ostrawy". Wstęp wolny.

PTTS „BŚ" – Informuje, iż odjazd autobusu na wycieczkę 2 marca Pulčín, Pulčinskie Skały jest z Karwiny o godz. 7.00, z Cz. Cieszyna o 7.20. Informacje u kierownika wycieczki: Wanda Vampola, tel. 732 731 214.

▲ zaprasza 5 marca na wycieczkę z Kubalonki do Nydku przez Stożek i Soszów szlakami znakowanymi i bez nich – 17,5 km. Odjazd autobusu z przystanku Cieszyn-Celma o godz. 8.00. Prowadzi Martina Szotek, tel. 737 854 960.

SUCHA GÓRNA – MK PZKO zaprasza wszystkie panie, członkinie zespołów, klubów i chórów na spotkanie z okazji Dnia Kobiet w sobotę 9 marca od godz. 15.00 do Domu PZKO. W programie wspólna zabawa: kwiz, piosenki oraz wiersze.

WĘDRYNIA – Klub Seniora MK PZKO zaprasza członków na spotkanie, które odbędzie się we wtorek 5 marca o godz. 15.00 w „Czytelni".

PIELGRZYMKI

CZ. CIESZYN – Parafia NSPJ zaprasza na XXX Pielgrzymkę Autokarową Zaolzie – Jasna Góra, która odbędzie się w dniach 25-27 lipca 2024.W programie: Katowice-Bogucice (Sanktuarium Matki Bożej Boguckiej), Częstochowa – Jasna Góra, Kalisz (Sanktuarium Świętego Józefa), Pabianice (Sanktuarium Świętego Maksymiliana Kolbe), Łask (Sanktuarium Niepokalanego Poczęcia NMP i Świętego Michała Archanioła), Rychwałd (Sanktuarium MB Rychwałdzkiej i Św. Mikołaja). Informacje i zgłoszenia: Jadwiga Franek, tel. +420 739 002 715, +48 531 278 846, e-mail: frankowie2@gmail.com.

WYSTAWY

CZ. CIESZYN, TEATR CIESZYŃSKI, Ostrawska 62: do 10. 3. wystawa Norberta Dąbkowskiego i Władysława Kubienia pt. „40 & 40 part two". Czynna w trakcie przedstawień TC oraz od poniedziałku do piątku w godz. 9.00-15.00 po uprzednim zgłoszeniu na portierni.

CZ. CIESZYN, ZARZĄD GŁÓWNY PZKO, ul. Strzelnicza 28, galeria w holu na parterze: wystawa pt. „Franciszek Górniak (1854-1899)". Czynna w godzinach otwarcia budynku.

CZ. CIESZYN, KONGRES POLAKÓW, ul. Grabińska 458/33: wystawy pt. „Pracowite życie Jana Śliwki (1823-1874)", „Towarzystwo Oszczędności i Zaliczek" i „Generał Władysław Sikorski (1881-1943)". Czynne od wtorku do piątku w godz. 8.00-15.00.

TRZYNIEC, MUZEUM HUTY TRZYNIECKIEJ i MIASTA TRZYŃCA, Sala Wystaw, ul. Frýdecká 387: do 31. 3. wystawa pt. „Lalki, gdziekolwiek spojrzysz". Czynna: wt-pt: w godz. 9.00-17.00, nie: w godz. 13.00-17.00.

▲ do 21. 4. Sára Saudkowa „Fotografie". Czynna: wt-pt: w godz. 9.00-17.00, nie: w godz. 13.00-17.00.

TRZYNIEC, GALERIA MIASTA TRZYŃCA, Dom Kultury „Trisia", nám. Svobody 526: do 29. 3. wystawa pt. „Inicjały". Czynna: po-pt: w godz. 8.00-16.00.

CO ZA OLZĄ

COK „Dom Narodowy", Galeria Ceglana, ul. Rynek 12, Cieszyn: do 10. 3. wystawa fotografii Arka Juzofa pt. „Czego chcieć więcej". Czynna codziennie w godz. 10.00-18.00.

WSPOMNIENIA

Nie umiera ten, kto żyje w pamięci bliskich.

Dzisiaj, 1 marca 2024, mija pierwsza rocznica od chwili kiedy odszedł od nas Najukochańszy Mąż, Ojciec, Dziadek, Pradziadek, Brat i Szwagier

śp. EDVARD KAJFOSZ

O chwilę wspomnień proszą najbliżsi.

GŁ-104

Można odejść na zawsze, by być stale blisko.

Dnia 2 marca minie 35 lat, kiedy odeszła na zawsze nasza Kochana Mama, Babcia, Prababcia i Ciocia

śp. WANDA MACURA

z Czeskiego Cieszyna

Rodzinę, przyjaciół i znajomych o modlitwę i chwilę cichych wspomnień proszą córki Urszula i Jadwiga, wnuk Michał, wnuczka Joanna z mężem Stanisławem, prawnukowie Kubuś i Adaś.

GŁ-107

Im jaśniej człowiek płonął za życia,
tym mocniej jego gwiazda świeci w ciemności.

Dnia 2 marca minie rok od chwili, kiedy nasz Najdroższy Kolega

TADEK SZYMIK

wyruszył na swą ostatnią wyprawę, pozostawiając na rozdrożu pogrążonych w bólu nie tylko kolegów z grupy ekspedycyjnej Gorole, lecz jako Najukochańszy Mąż, Tatuś, Brat, Syn i Przyjaciel też wiele najbliższych osób. Jego gorące serce i pozytywna myśl nadal wskazuje nam właściwą drogę z wiarą, że kiedy nadejdzie czas, to znów wyruszymy na wspólny szlak.

RK-019

Nie umarli, o których pamięć trwa.

Dnia 2 marca 2024 minie 6. rocznica śmierci naszej Kochanej

śp. DANUTY TRZASKALIK

z Karwiny-Starego Miasta

O chwilę wspomnień proszą mąż i synowie z rodzinami.

RK-017

ŻYCZENIA

Carpe diem!

Szanownemu

Panu Doc. MUDr. BOGUSŁAWOWI CHWAJOLOWI CSc.

z okazji zacnego jubileuszu serdeczne życzenia dobrego zdrowia, lotnego umysłu, stałej wrażliwości na podszepty muz wszelkich, szczęścia, zadowolenia i radości na co dzień składa w imieniu członków i sympatyków Rada Polskiego Towarzystwa Medycznego.

GŁ-100

WSPOMNIENIA

Nie umiera ten,
kto pozostaje w sercach bliskich.

Dnia 28 lutego minęła 7. rocznica śmierci

śp. JÓZEFA CHMIELA

z Karwiny-Darkowa

O chwilę wspomnień proszą żona i synowie z rodzinami.

RK-016

Dnia 2 marca 2024 obchodziłby 105. rocznicę urodzin nasz Drogi, Nieodżałowany

śp. HENRYK JASICZEK

Z miłością wspominają córka i syn z rodzinami.

GŁ-105

NEKROLOGI

Kto w sercach żyje tych,
których opuścił, ten nie odszedł…

W głębokim żalu pogrążeni zawiadamiamy wszystkich krewnych, przyjaciół i znajomych, że dnia 27 lutego 2024 opuściła nas w wieku 65 lat nasza Kochana Żona, Siostra, Szwagierka, Ciocia, Kuzynka, Sąsiadka i Koleżanka

śp. HALINA CIEŚLAROWA

z domu Kozok,
zamieszkała w Trzyńcu-Nieborach 79

Pogrzeb Drogiej Zmarłej odbędzie się w piątek dnia 1 marca 2024 o godz. 12.00 w kościele rzymskokatolickim w Trzyńcu. Po obrzędzie żałobnym kremacja.

Zasmucona rodzina.

GŁ-110

W tej ziemi wyrosłam,
ta ziemia mnie karmiła,
tej ziemi służyłam
w tej ziemi odpocznę.

Z głębokim smutkiem i żalem przekazujemy przyjaciołom i znajomych smutną wiadomość, że zmarła w cichości w sobotę dnia 24. 2. 2024 w wieku 102 lat nasza Ukochana Mamusia, Teściowa, Babcia, Prababcia, Praprababcia i Ciocia, Pani

ZOFIA WILHELMOWA

z domu Milerska,
zamieszkała w Bystrzycy pod nr. 48

Pogrzeb Drogiej Zmarłej odbędzie się w sobotę dnia 2 marca 2024 o godzinie 11.00 z kościoła ewangelickiego w Bystrzycy.

Zasmucona rodzina.

GŁ-109

PROGRAM TV

PIĄTEK 1 MARCA

TVP 1

6.05 Złoty chłopak (s.) **7.00** Transmisja mszy świętej z Sanktuarium Matki Bożej na Jasnej Górze **7.35** Agape blisko Ciebie **8.00** Wydział kryminalny Kitzbühel (s.) **8.45** Ranczo 2 (s.) **9.45** Komisarz Alex 16 (s.) **10.45** Ojciec Mateusz 25 (s.) **11.35** Kuchnia Jagiellonów **12.10** Agrobiznes **12.35** Rok w ogrodzie extra **12.55** Natura w Jedynce. Dziennik pszczoły **14.00** Złoty chłopak (s.) **14.55** Jaka to melodia? (teleturniej) **15.35** Gra słów. Krzyżówka (teleturniej) **16.05** Dziedzictwo (s.) **17.00** Teleexpress **17.20** Jaka to melodia? (teleturniej) **17.55** Klan (s.) **18.25** Leśniczówka (s.) **18.55** Jeden z dziesięciu (teleturniej) **19.30** Program informacyjny, pogoda, sport **20.35** Lekkoatletyka. Halowe mistrzostwa świata - Glasgow 2024 **23.10** Zatoka szpiegów (s.).

TVP 2

6.20 Anna Dymna - spotkajmy się. Mateusz Walski **6.55** Rodzinka.pl (s.) **7.30** Pytanie na śniadanie **11.15** Natura bez granic 2 (s.) **11.50** Barwy szczęścia (s.) **12.30** Koło fortuny (teleturniej) **13.15** Akacjowa 38 (s.) **14.05** Va banque (teleturniej) **14.35** Na sygnale (s.) **15.05** Górscy ratownicy (s.) **16.00** Koło fortuny (teleturniej)

16.35 Familiada (teleturniej)

Teleturniejowy hit Dwójki. Świetną atmosferę tworzą: prowadzący Karol Strasburger oraz zapraszane do studia pięcioosobowe drużyny, członkowie rodziny lub przyjaciele, ludzie o wspólnych zainteresowaniach.

17.15 Zakazany owoc (s.) **18.10** Va banque (teleturniej) **18.45** Akacjowa 38 (s.) **19.35** Barwy szczęścia (s.) **20.50** Postaw na milion (teleturniej) **21.40** Tak to leciało! (teleturniej) **22.30** Panorama **23.05** Książę i ja. Królewskie wesele (film USA).

TVN

6.10 Ukryta prawda **6.50** Kuchenne rewolucje. Sosnowiec **7.45** Dzień Dobry TVN **11.25** Kuchenne rewolucje. Katowice **12.30** Ukryta prawda (s.) **14.30** Szpital (s.) **15.35** Doradca smaku **15.40** Kuchenne rewolucje. Katowice **16.40** Skoki narciarskie. Zawody Pucharu Świata w Lahti **19.20** Fakty, pogoda, sport **20.00** Diuna (film kopr.) **23.15** Halloween (horror USA).

POLSAT

6.00 Nowy dzień **8.40** Malanowski i partnerzy (s.) **9.40** Sekrety rodziny (s.) **10.40** Dlaczego ja? **11.40** Gliniarze (s.) **12.50** Wydarzenia **13.20** Interwencja (mag.) **13.40** Trudne sprawy **14.40** Dlaczego ja? **15.50** Wydarzenia **16.15** Interwencja (mag.) **16.30** Na ratunek 112 **17.00** Gliniarze (s.) **18.00** Pierwsza miłość (s.) **18.50** Wydarzenia, sport, pogoda **20.00** Farma (reality show) **21.05** World War Z (horror SF, Malta) **23.30** Ścigani (film Niemcy/USA).

TVC 1

5.59 Studio 6 **9.00** Hotel Portofino (s.) **10.05** Podróż po Vanuatu **10.35** Niezwykłe losy **11.30** AZ kwiz **12.00** Południowe wiadomości **12.30** Sama w domu **14.00** Na tropie **14.25** Reporterzy TVC **15.15** Chwila dla piosenki **15.30** Uśmiechy Věry Křesadlowej **16.05** Łopatologicznie **17.00** Mieszkać jak... w czasie pełni **17.30** AZ kwiz **18.00** Wiadomości regionalne **18.25** Gdzie jest mój dom? **18.55** Prognoza pogody, wiadomości, sport

20.10 Doktor Martin (s.)

Miroslav Donutil w roli czołowego chirurga, który z powodów osobistych podjął pracę jako lekarz obwodowy w podgórskim miasteczku w Beskidach. Jednak zderzenie jego osobliwej natury z małomiasteczkowym trybem życia szybko prowadzi do szeregu nieoczekiwanych i zabawnych dla niego sytuacji. Doktor Martin Elinger odkrywa, że został powołany do komisji rekrutacyjnej. Tymczasem wśród dzieci w miejscowej szkole rozprzestrzenia się choroba skórna...

21.05 Wszystko-party **22.00** Hercule Poirot (s.) **23.45** Komisarz Montalbano (s.) **1.40** AZ kwiz.

TVC 2

5.59 Dzień dobry **8.30** Dzikie gibraltarskie pustkowia **9.20** Przygody nauki i techniki **9.50** Dzika Skandynawia **10.45** Królestwo pustkowi **11.10** Miroslav Zikmund: podróż przez stulecie **12.00** Biblioteka lasu **12.35** Historia SS **13.30** Pożar Reichstagu **14.25** Najważniejsze wydarzenia II wojny światowej w kolorze **15.15** Tajemnice zakazanego miasta **16.05** Industria **16.35** Techniczne skarby **17.00** Przechadzka po Katalonii **18.00** Wiadomość od Evy Jiřičnej **18.15** Historie starych knajp **18.45** Czeska przygoda w Himalajach **19.50** Wiadomości w czeskim j. migowym **20.00** Szok (film) **21.40** Ucieczka z Los Angeles (film) **23.25** Lotnicze katastrofy **0.10** Jak rozmyśla Boris Johnson.

NOVA

5.55 Śniadanie **8.30** Ulica (s.) **9.30** Jedna rodzina (s.) **10.55** Partnerki (s.) **12.00** Południowe wiadomości, sport, pogoda **12.25** Przychodnia w różanym ogrodzie (s.) **13.40** CSI: Kryminalne zagadki Miami (s.) **15.35** Zamieńmy się żonami **16.57** Popołudniowe wiadomości **17.30** Pościg **18.30** Ulica (s.) **19.30** Wiadomości, sport, pogoda **20.20** Szybcy i wściekli: Hobbs i Shaw (film) **23.05** Wykiwać klawisza (film) **1.20** CSI: Kryminalne zagadki Miami (s.).

PRIMA

6.00 Nowy dzień **7.05** M.A.S.H. (s.) **9.15** Zoo (s.) **10.30** Policja Hamburg (s.) **12.30** Podkomisarz Brenda Johnson (s.) **13.30** Powrót komisarza Rexa (s.) **14.30** Policja w akcji **15.30** Tak jest, szefie **16.40** Incognito **17.55** Nakryto do stołu! **18.55** Wiadomości, pogoda, wiadomości kryminalne **19.55** Showtime **20.15** Kochamy Czechy **23.45** Tak jest, szefie! **1.00** Policja w akcji.

SOBOTA 2 MARCA

TVP 1

6.10 Siostry (s.) **7.00** Transmisja mszy świętej z Sanktuarium Matki Bożej na Jasnej Górze **7.40** Rok w ogrodzie **8.20** Pełnosprawni **8.50** Polskie Parki Narodowe. Poleski Park Narodowy **9.25** Ranczo 2 (s.) **10.25** Komisarz Alex 16 (s.) **11.25** Ojciec Mateusz 25 (s.) **12.25** Gwiazdy w południe. El Dorado (western USA) **14.35** Okrasa łamie przepisy **15.15** Wyjście awaryjne (komedia polska) **17.00** Teleexpress **17.35** Ojciec Mateusz 30 (s.) **18.40** Jaka to melodia? (teleturniej) **19.30** Program informacyjny, pogoda, sport **20.20** Komisarz Alex 20 (s.) **21.20** Lekkoatletyka. Halowe mistrzostwa świata - Glasgow 2024 **23.10** Renegaci (film kopr.).

TVP 2

6.00 Barwy szczęścia (s.) **6.30** M jak miłość (s.) **7.30** Pytanie na śniadanie **11.30** Rodzinka.pl (s.) **12.05** Legenda Longwood **14.00** Familiada (teleturniej) **14.35** Koło fortuny (teleturniej) **15.15** Szansa na sukces. Opole 2024. Wojciech Trzciński **16.20** Na dobre i na złe (s.) **17.25** Wędrowiec polski. Wielkopolska **17.55** Słowo na niedzielę. Harmider w świątyni **18.10** Va banque (teleturniej) **18.45** Akacjowa 38 (s.) **20.00** The Voice Kids 7 **22.20** Panorama **23.00** Ile waży koń trojański?

TVN

5.55 Bitwa o gości (reality show) **6.50** Kuchenne rewolucje. Warszawa **7.45** Dzień Dobry TVN **11.25** Na Wspólnej (s.) **13.10** The Traitors. Zdrajcy (pr. rozr.) **14.45** Kuchenne rewolucje. Warszawa **15.55** Skoki narciarskie. Zawody Pucharu Świata w Lahti **19.00** Fakty, sport, pogoda **19.30** Kroniki Pucharu Świata w skokach narciarskich **19.45** Uwaga! **20.00** Mam talent! (pr. rozr.) **21.45** Disco polo (komedia polska) **23.55** Annabelle (horror USA).

POLSAT

6.00 Nowy dzień **7.50** Karate Kid 2 (film USA) **10.10** Ewa gotuje **10.40** Teściowie (s.) **11.40** Bogaty dom - biedny dom **12.45** Drwale i inne opowieści Bieszczadu **13.40** Polacy za granicą. Alaska **14.40** Rolnicy. Podlasie **15.45** Dagmara szuka męża (reality show) **16.45** Więzienie kobiet (s.) **17.45** Chłopaki do wzięcia (s.) **18.50** Wydarzenia **19.15** Prezydenci i premierzy (s.) **20.05** Shrek (film USA)

22.00 Uncharted (film Hiszpania/USA)

Bystry złodziej Nathan Drake (Tom Holland) zostaje zwerbowany przez doświadczonego poszukiwacza skarbów Victora „Sully" Sullivana (Mark Wahlberg), aby odzyskać fortunę utraconą przez Ferdynanda Magellana 500 lat temu. To, co zaczyna się jako zwykły napad, zmienia się w niezwykły wyścig. Złodzieje muszą zdobyć nagrodę przed bezwzględnym Moncadą (Antonio Banderas), który wierzy, że on i jego rodzina są prawowitymi spadkobiercami. Jeśli Nate i Sully zdołają rozszyfrować wskazówki oraz rozwiązać jedną z najstarszych zagadek świata, mogą znaleźć skarb o wartości 5 miliardów dolarów, a może nawet dawno zaginionego brata Nate'a... ale tylko wtedy, gdy nauczą się współpracować.

TVC 1

6.00 Bułeczki z rana **6.25** Łopatologicznie **7.15** Kochamy zwierzęta **7.45** Trzech podróżnych (bajka) **8.15** Księżniczka Lada (bajka) **9.05** Uśmiechy Evy Holubovej **9.45** Sprzedana babcia (film) **10.15** Ojciec Brown (film) **11.00** Wszystko-party **12.00** Z metropolii, Tydzień w regionach **12.25** Nasze hobby **13.00** Wiadomości **13.05** O czarownicy z dużym nosem (bajka) **14.00** Dwanaście miesięcy (bajka) **14.30** Madla z cegielni (film) **16.15** Panna Marple (s.) **17.50** Kot to nie pies **18.25** Chłopaki w akcji **18.55** Prognoza pogody, wiadomości, sport **20.10** Piecze cały kraj **21.20** Karel Svoboda - Szczęśliwe lata **22.55** Mania wielkości (film) **0.40** Sprawy detektywa Murdocha (s.).

TVC 2

6.00 Czeska przygoda w Himalajach **6.50** Po Czechach **7.00** Cuda techniki **7.50** Piękne kraje z lotu ptaka **8.45** Na biegówkach po Czechach **8.55** Dookoła świata na rowerze **9.25** Lotnicze katastrofy **10.10** Auto Moto Świat **10.35** Auto Moto Test **10.50** Halowe Mistrzostwa Świata w Glasgow 2024 (transmisja) **14.00** Babel **14.30** Europa z lotu ptaka **15.15** Słonie żyją nawet 100 lat **16.15** Na ramię broń! **16.40** Karol V - cesarz rzeszy niezachodzącego słońca **17.35** Cudowna planeta **18.25** Afryka z lotu ptaka **19.20** Industria **19.50** Wiadomości w czeskim j. migowym **20.00** Wojna i pokój (film) **21.55** Wilcze prawo: 1974 (film) **23.40** Dalgliesh (s.) **0.30** Grantchester (s.).

NOVA

6.05 Zig i Sharko (s. anim.) **6.15** Stacyjkowo (s. anim.) **7.10** Alvin i wiewiórki (s. anim.) **7.55** Weekendowe Śniadanie

10.40 Marley i ja (film)

Jenny (Jennifer Aniston) i John Grogan (Owen Wilson) tuż po ślubie przeprowadzają się na Florydę. Dostają pracę, kupują dom. Ona chce mieć dziecko, on uważa, że jest na to trochę za wcześnie. Kolega z pracy podrzuca mu rozwiązanie problemu: pies w prezencie dla żony! Jest mniej kłopotliwy niż niemowlę, trzeba go tylko karmić i wyprowadzać na spacer. A przy okazji można sprawdzić swoje talenty wychowawcze. I tak w życiu Jenny i Johna pojawia się Marley – mały labrador. Szczeniak szybko rośnie, lecz wcale nie dorasta. Jeśli słucha, to tylko swojego instynktu, który każe mu pozbyć się nadmiaru energii. Nie jest przy tym zbyt wymagający – wszystko, co znajdzie się w zasięgu jego wzroku, znakomicie nadaje się do zabawy...

13.05 Atomowy amant (film) **15.15** Sześć dni, siedem nocy (film) **17.15** Trzej muszkieterowie (film) **19.30** Wiadomości, sport, pogoda **20.20** Fantastyczne zwierzęta: Zbrodnie Grindelwalda (film) **23.05** Pacific Rim (film) **1.50** Sześć dni, siedem nocy (film).

PRIMA

6.00 Bolek i Lolek (s. anim.) **6.20** M.A.S.H. (s.) **8.55** Autosalon.tv **10.00** Incognito **11.10** Kochamy Czechy **14.50** Poznaj naszą rodzinkę (film) **16.55** Sprzedam żonę (film) **18.55** Wiadomości, pogoda **19.55** Showtime **20.15** Razem (film) **22.55** Elita złodziei (film) **0.50** Bez przedawnienia (film).

NIEDZIELA 3 MARCA

TVP 1

6.20 Słownik polsko@polski **6.55** Słowo na niedzielę. Harmider w świątyni **7.00** Transmisja mszy świętej z Sanktuarium Bożego Miłosierdzia w Krakowie-Łagiewnikach **8.00** Tydzień **8.30** Zakochaj się w Polsce. Kostrzyn **9.05** Jak być kochaną **11.00** U Pana Boga w ogródku (s.) **11.55** Między ziemią a niebem **12.00** Anioł Pański **12.15** Między ziemią a niebem **12.45** Misja Brazylia. Patronka Brazylii **13.05** BBC w Jedynce. Serengeti 2

14.10 Klan Kennedych (s.)

Ośmioodcinkowy serial ukazujący triumfy i tragedie najpopularniejszej rodziny politycznej w historii Ameryki. Gdy Stany Zjednoczone włączają się w II wojnę światową, Joe Kennedy Junior i Jack Kennedy biorą udział w działaniach wojennych jako oficerowie marynarki. Jack służy na Pacyfiku jako dowódca torpedowca i wraca z wojny z medalem za odwagę. Joe Junior ginie w Europie podczas misji lotniczej w ramach Operacji Afrodyta. Ich ojciec, Joe Senior, pragnie, by Jack w przyszłości został prezydentem USA...

15.05 Dom. Ponad 200 czwartków (s.) **17.00** Teleexpress **17.35** Komisarz Alex 20 (s.) **18.40** Jaka to melodia? (teleturniej) **19.30** Program informacyjny, pogoda, sport **20.20** Zatoka szpiegów (s.) **21.20** Lekkoatletyka. Halowe mistrzostwa świata - Glasgow 2024 **23.10** Trzy królowe (komedia USA).

TVP 2

6.00 Barwy szczęścia (s.) **6.30** M jak miłość (s.) **7.30** Pytanie na śniadanie **11.40** The Voice Kids 7 **14.00** Familiada (teleturniej) **14.35** Koło fortuny (teleturniej) **15.15** Szansa na sukces. Opole 2024 **16.15** Tak to leciało! (teleturniej) **17.15** Żyje się tylko dwa razy (film brytyjski) **19.25** Rodzinka.pl (s.) **20.05** Postaw na milion (teleturniej) **21.10** Obietnica (s.) **22.20** Panorama **23.00** Kino bez granic. Układ idealny.

TVN

6.00 Wyluzuj, Scooby-Doo! **6.50** Kuchenne rewolucje **7.45** Dzień Dobry TVN **11.40** Niezwykłe Stany Prokopa **12.15** Autentyczni (pr. rozr.) **13.00** Co za tydzień **13.40** Mam talent! (program rozr.) **15.30** Skoki narciarskie. Zawody Pucharu Świata w Lahti **18.30** Milionerzy (teleturniej) **19.00** Fakty, sport, pogoda **19.30** Kroniki Pucharu Świata w skokach narciarskich **19.45** Uwaga! **20.00** MasterChef - Nastolatki **21.35** Każdy twój oddech (thriller USA) **23.45** Diuna (film SF kopr.).

POLSAT

6.00 Nowy dzień **7.35** Na fali **9.30** Ralph Demolka w internecie **11.50** Kopciuszek (musical Wielka Brytania/USA) **14.25** Shrek (film anim. USA) **16.15** 7 rzeczy, których nie wiecie o facetach **18.50** Wydarzenia, sport, pogoda **19.30** Państwo w państwie **20.00** Dancing with the Stars. Taniec z gwiazdami **22.10** Planeta Singli. Osiem historii. Zjazd absolwentów **23.20** Ted (komedia USA).

PROGRAM TV

TVC 1

6.00 Ciekawostki z regionów **6.25** Małżeńska gra (film) **6.40** Madla z cegielni (film) **8.25** Bułeczki z rana **8.55** Łopatologicznie **9.45** Kalendarium **10.00** Kamera na szlaku **10.30** Obiektyw **11.05** Dynastia Novaków (s.) **12.00** Pytania Václava Moravca **13.00** Wiadomości

13.05 Przez piekło z diabłem (bajka)

Baśń z piosenkami autorstwa Vladimíra Štancela i w reżyserii Miroslava Soboty. Bycie sługą skąpego pana Bařtipána (V. Preiss) jest prawie nie do zniesienia. Jednak Honza (F. Tomsa) potrafił to rozpracować, choć zajęło mu to trochę czasu. W końcu więc zaczął się świetnie dogadywać z panem Bařtipánem!

14.10 Nimfa z jaskini zła (bajka) **14.55** Siedem białych płaszczy (film) **16.10** Był sobie dom (s.) **17.30** Ryneczek (s.) **18.25** Co umiały nasze babcie **18.55** Prognoza pogody, wiadomości, sport **20.10** To se vysvětlí, soudruzi! (s.) **21.10** 168 godzin **21.40** Niewinne kłamstwa (s.) **23.00** Sprawy detektywa Murdocha (s.) **23.50** Niezwykłe losy **0.40** Maneż Bolka Polívki.

TVC 2

6.00 Paryskie mosty **6.55** Jeż **7.00** Najważniejsze wydarzenia II wojny światowej w kolorze **7.55** Mistrzowie szyfrów **8.45** Czechosłowacki tygodnik filmowy **9.00** Poszukiwania utraconego czasu **9.20** Historie starych knajp **9.50** Krásný ztráty **10.30** Nie poddawaj się **11.00** Halowe Mistrzostwa Świata w Glasgow 2024 (transmisja) **14.05** Magazyn chrześcijański **14.35** Tęsknota za wiecznością **15.00** Celtowie kontra Rzymianie **15.55** Kot to nie pies **16.25** Tajemnice brytyjskiej rodziny królewskiej **17.15** Zraniony krajobraz **17.45** Dzika Skandynawia **18.35** Techniczne skarby **19.05** Jarmila Kratochvílowa **19.20** Ciekawostki z regionów **19.50** Wiadomości w czeskim j. migowym **20.00** Rzeka bez powrotu (film) **21.35** Paragraf 22 (film) **23.35** Sędziowie pod naciskiem **0.30** Czesi a narkotyki.

NOVA

6.05 Zig i Sharko (s. anim.) **6.15** Stacyjkowo (s. anim.) **7.10** Alvin i wiewiórki (s. anim.) **7.55** Weekendowe Śniadanie **10.25** Poradnik domowy **11.55** Za pięć dwunasta **13.15** Spece (s.) **14.20** Pogromcy duchów II (film) **16.35** Merkury w znaku (s.) **18.15** Powrót Arabeli (s.) **19.30** Wiadomości, sport, pogoda **20.20** Policja Hvar (s.) **21.35** Policja kryminalna Anděl (film) **22.45** Odłamki **23.20** Łzy słońca (film) **1.45** Pogromcy duchów II (film).

PRIMA

6.00 Statkiem przez Kornati **6.05** Bolek i Lolek na Dzikim Zachodzie (s. anim.) **6.25** M.A.S.H. (s.) **9.00** Prima Czechy **9.30** Prima świat **10.05** Ve varu **11.00** Pr. dyskusyjny **12.00** Poradnik domowy **13.00** Poradnik Pepy Libickiego **13.55** Poradnik Ládi Hruški **14.35** Duży człowiek (film) **16.50** Láska hory přenáší (film) **18.55** Wiadomości, pogoda, wiadomości kryminalne **19.55** Showtime **20.15** Siedem stopni do władzy (s.) **21.40** Bezlitośnie **22.40** Rocky V (film) **0.55** Uśmiechy smutnych mężczyzn (film).

PONIEDZIAŁEK 4 MARCA

TVP 1

6.05 Złoty chłopak (s.) **7.00** Transmisja mszy świętej z Sanktuarium Matki Bożej na Jasnej Górze **7.30** Studio Raban **8.00** Wydział kryminalny Kitzbühel **8.50** Ranczo 2 (s.) **9.50** Komisarz Alex 16 (s.) **10.45** Ojciec Mateusz 25 (s.) **11.35** Korona królów. Jagiellonowie (s.) **12.10** Agrobiznes **12.35** Rok w ogrodzie extra **12.50** BBC w Jedynce. Serengeti 2 **14.00** Złoty chłopak (s.) **14.55** Jaka to melodia? (teleturniej) **15.35** Gra słów. Krzyżówka (teleturniej) **16.05** Dziedzictwo (s.) **17.00** Teleexpress **17.20** Jaka to melodia? (teleturniej) **17.55** Klan (s.) **18.25** Leśniczówka (s.) **19.00** Jeden z dziesięciu (teleturniej) **19.30** Program informacyjny, pogoda, sport **20.15** Reporterzy **20.30** Korona królów. Jagiellonowie (s.)

21.10 Teatr Telewizji. Ferdydurke

Adaptacja głośnej powieści Witolda Gombrowicza na potrzeby małego ekranu była prapremierą telewizyjną tej niezwykłej książki. Józio, narrator i jednocześnie bohater tej powiastki filozoficznej, trzydziestolatek uznawany za sztubaka, przebrany w szkolny mundurek, toczy pojedynek w kilku rundach ze światem i ludźmi – przeciw infantylizacji, czyli upupieniu; przeciwko narzucanym jemu i innym rolom, czyli gębie...

23.30 Świat bez fikcji. Apple - zdrada za bilion dolarów.

TVP 2

6.25 Dobre historie **6.55** Rodzinka.pl (s.) **7.30** Pytanie na śniadanie **11.15** Okrasa łamie przepisy **11.50** Barwy szczęścia (s.) **12.30** Koło fortuny (teleturniej) **13.15** Akacjowa 38 (s.) **14.05** Va banque (teleturniej) **14.35** Na sygnale (s.) **15.05** Na dobre i na złe (s.) **16.00** Koło fortuny (teleturniej) **16.35** Familiada (teleturniej) **17.15** Zakazany owoc (s.) **18.10** Va banque (teleturniej) **18.45** Akacjowa 38 (s.) **19.35** Barwy szczęścia (s.) **20.55** M jak miłość (s.) **21.55** Na sygnale (s.) **22.30** Panorama **23.10** Stulecie Winnych 3 (s.).

TVN

5.55 Ukryta prawda (s.) **6.50** Kuchenne rewolucje. Katowice **7.45** Dzień Dobry TVN **11.30** Kuchenne rewolucje. Reda **12.35** Ukryta prawda (s.) **14.40** Szpital (s.) **15.50** Kuchenne rewolucje. Łódź **16.55** Ukryta prawda (s.) **18.00** Detektywi (s.) **19.00** Fakty, sport, pogoda **19.55** Uwaga! **20.10** Doradca smaku **20.15** Na Wspólnej (s.) **20.55** Milionerzy (teleturniej) **21.35** Odwilż (s.) **22.50** Godzilla (film SF Japonia/USA).

POLSAT

6.00 Nowy dzień **8.40** Malanowski i partnerzy (s.) **9.40** Sekrety rodziny **10.40** Dlaczego ja? **11.40** Gliniarze (s.) **12.50** Wydarzenia **13.20** Interwencja (mag.) **13.40** Trudne sprawy **14.40** Dlaczego ja? **15.50** Wydarzenia **16.15** Interwencja (mag.) **16.30** Na ratunek 112 (s.) **17.00** Gliniarze (s.) **18.00** Pierwsza miłość (s.) **18.50** Wydarzenia, sport, pogoda **20.05** Megahit. Thor. Ragnarok (film USA) **22.55** Punisher (film kopr.).

TVC 1

5.59 Studio 6 **9.00** Ojciec Brown (s.) **9.45** Chwila dla piosenki **10.00** 168 godzin **10.35** Doktor Martin (s.) **11.30** AZ kwiz **12.00** Południowe wiadomości **12.30** Sama w domu **14.00** Mieszkać jak... w czasie pełni **14.30** Był sobie dom (s.) **15.45** Hotel Portofino (s.) **16.45** Kochamy zwierzęta **17.15** AZ kwiz **17.40** Czarne owce **18.00** Wiadomości regionalne **18.25** Gdzie jest mój dom **18.55** Prognoza pogody, wiadomości, sport **20.10** Cienie we mgle (s.) **21.30** Reporterzy TVC **22.10** Pełne gniazdo w województwie południowoczeskim **22.40** Panna Marple (s.) **0.10** Grantchester (s.).

TVC 2

5.59 Dzień dobry **8.30** Europa z lotu ptaka **9.15** Dzika Skandynawia **10.10** Piękne kraje z lotu ptaka **11.05** Zabójcze wulkany **12.00** W cieniu kakaowca **12.25** Na pływalni z Lukášem Sommerem **12.50** Jedna filiżanka, tysiąc historii **13.45** Klucz **14.15** Magazyn religijny

14.40 Afryka z lotu ptaka

Oszałamiający projekt oferuje nowe spojrzenie na kontynent. Każdy odcinek będzie podniebną przygodą, podczas której uchwycimy cuda natury, różnorodne lokalizacje i ich dziką przyrodę.

15.35 Tajemnice brytyjskiej rodziny królewskiej **16.25** Przygody nauki i techniki **16.50** Pożar Reichstagu **17.45** Lotnicze katastrofy **18.30** Dookoła świata na rowerze **19.00** Europa dziś **19.30** Czechosłowacki tygodnik filmowy **19.50** Wiadomości w czeskim j. migowym **20.00** Czarny lis (film) **21.35** Wybór broni (film) **23.50** Podejrzani (film).

NOVA

5.55 Śniadanie **8.35** Ulica (s.) **9.35** Policja Hvar (s.) **10.55** Partnerki (s.) **12.00** Południowe wiadomości **12.25** Przychodnia w różanym ogrodzie (s.) **13.40** CSI: Kryminalne zagadki Miami (s.) **15.35** Zamieńmy się żonami **16.57** Popołudniowe wiadomości **17.30** Pościg **18.30** Ulica (s.) **19.30** Wiadomości, sport, pogoda **20.20** Spece (s.) **22.35** Weekend **23.15** CSI: Kryminalne zagadki Las Vegas (s.) **0.10** CSI: Kryminalne zagadki Miami (s.).

PRIMA

6.00 Nowy dzień **7.05** M.A.S.H. (s.) **9.10** Siedem stopni do władzy (s.) **10.30** Policja Hamburg (s.) **12.30** Podkomisarz Brenda Johnson (s.) **13.30** Powrót komisarza Rexa (s.) **14.30** Policja w akcji **15.30** Tak jest, szefie **16.40** Incognito **17.55** Nakryto do stołu! **18.55** Wiadomości, pogoda, wiadomości kryminalne **19.55** Showtime **20.15** Wracaj do śpiwora (s.) **21.35** Tátové na tahu (s.) **22.45** Grubasy (reality show) **23.50** Poradnik domowy **0.40** Policja Hamburg (s.).

CO W KINACH

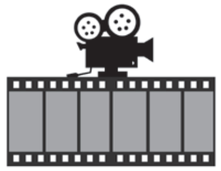

Film opowiada o Nicholasie Wintonie, zwanym brytyjskim Oskarem Schindlerem. Wciela się w niego Anthony Hopkins. Scenariusz filmu powstał na podstawie wydanej w 2104 roku książki „If It's Not Impossible... The Life of Sir Nicholas Winton" („Jeśli to nie jest niemożliwe... Życie sir Nicholasa Wintona"). Napisała ją córka Sir Nicholasa, Barbara. Opowiedziała w niej szczegółowo o tym, jak Winton, który przed wojną pracował jako makler giełdowy, przekonał brytyjski rząd, aby zezwolił czeskim, a także niemieckim i austriackim dzieciom na wjazd do Wielkiej Brytanii.

BYSTRZYCA: Aristokratka ve varu (3, godz. 18.05).

CZ. CIESZYN – Central: Arka Noego (1, godz. 16.30); Matka v trapu (1, godz. 19.00); Nierozłączni (2, godz. 15.30); Manželé Stodolovi (2, godz. 17.30); Diuna część druga (2, godz. 19.30; 3, godz. 17.30); Kot i pies (3, godz. 15.30); Superžena (3, godz. 20.30); František Vláčil: Adelheid (4, godz. 18.30).

HAWIERZÓW – Centrum: Diuna część druga (1, godz. 16.00, 19.00); Manželé Stodolovi (1, godz. 18.00); Wonka (2, 3, godz. 17.00); Válka policajtů (2, 3, godz. 18.00); Matka v trapu (2, 3, godz. 19.30); Perinbaba a dva světy (3, godz. 10.00); Arka Noego (4, godz. 17.00); Poprzednie życie (4, godz. 18.00); Bob Marley: One Love (4, godz. 19.30).

JABŁONKÓW: Nierozłączni (1, godz. 17.00).

KARWINA – Centrum: Diuna część druga (1, godz. 18.00; 2, godz. 19.00); Kot i pies (2, godz. 18.00); Matka v trapu (2, godz. 17.00; 3, godz. 20.00); Kung Fu Panda 4 (3, godz. 17.30); Napoleon (4, godz. 18.00).

TRZYNIEC – Kosmos: Tylko nie ty (1, godz. 17.30); Matka v trapu (1, godz. 19.45); Wyfrunięci (2, godz. 15.00); Franta mimozemšťan (2, godz. 17.00; 4, godz. 17.30); Diuna część druga (2, godz. 19.15); Arka Noego (3, godz. 15.00); Demon Slayer: To the Hashira Training (3, godz. 17.00); **Jedno życie** (3, godz. 19.15); Dream Scenario (4, godz. 20.00).

CO W TEATRZE

SCENA BAJKA – CZ. CIESZYN: Opowieści indiańskiej babci (1, godz. 10.00);
▲ **Niesamowita wyprawa lewej skarpetki** (4, godz. 10.00);
SCENA CZESKA – CZ. CIESZYN: Amadeus (1, godz. 10.00, 19.00; 2, 3, godz. 17.30).

Fot. KARIN DZIADEK

Czy wam też czasem zdarza się gubić w praniu skarpetki? Gdzie one znikają? I dlaczego? Lewa Skarpetka na swej drodze zaprzyjaźnia się z misiem, razem wyruszają w świat, żeby przeżyć wspaniałą przygodę i zrealizować marzenia. Pragną robić wielkie rzeczy, pomagać innym i być pożyteczni. Pozostaje jednak jeszcze jedno wielkie marzenie: Żeby każdy niedźwiadek znalazł swego życzliwego człowieka, a każda skarpetka swoją drugą połowę.

Dla dzieci od 3 lat
Reżyseria, scenografia i lalki: Hana Volkmerowa
Adaptacja: Renata Putzlacher
Muzyka: Michal Sedláček

POST SCRIPTUM

UŚMIECHNIJ SIĘ

WEHIKUŁ CZASU

Tak było...

...tak jest

● **Tym razem zapraszamy na wycieczkę do Mostów koło Jabłonkowa. Archiwalne zdjęcie pochodzi z wydawnictwa „Mosty koło Jabłonkowa. Wczoraj i dziś" (wykonane ok. 1960 roku) i przedstawia budynki szkolne w osadzie Szańce (po lewej stronie widoczna polska szkoła).**

Czekamy na propozycje współczesnego ujęcia. W gazecie zamieścimy pierwsze bądź najlepsze zdjęcie, jakie dostaniemy. Fotografie prosimy wysyłać na: dabkowski@glos.live bądź info@glos.live. Serdecznie zapraszamy do współpracy!

KRZYŻÓWKA KOMBINOWANA

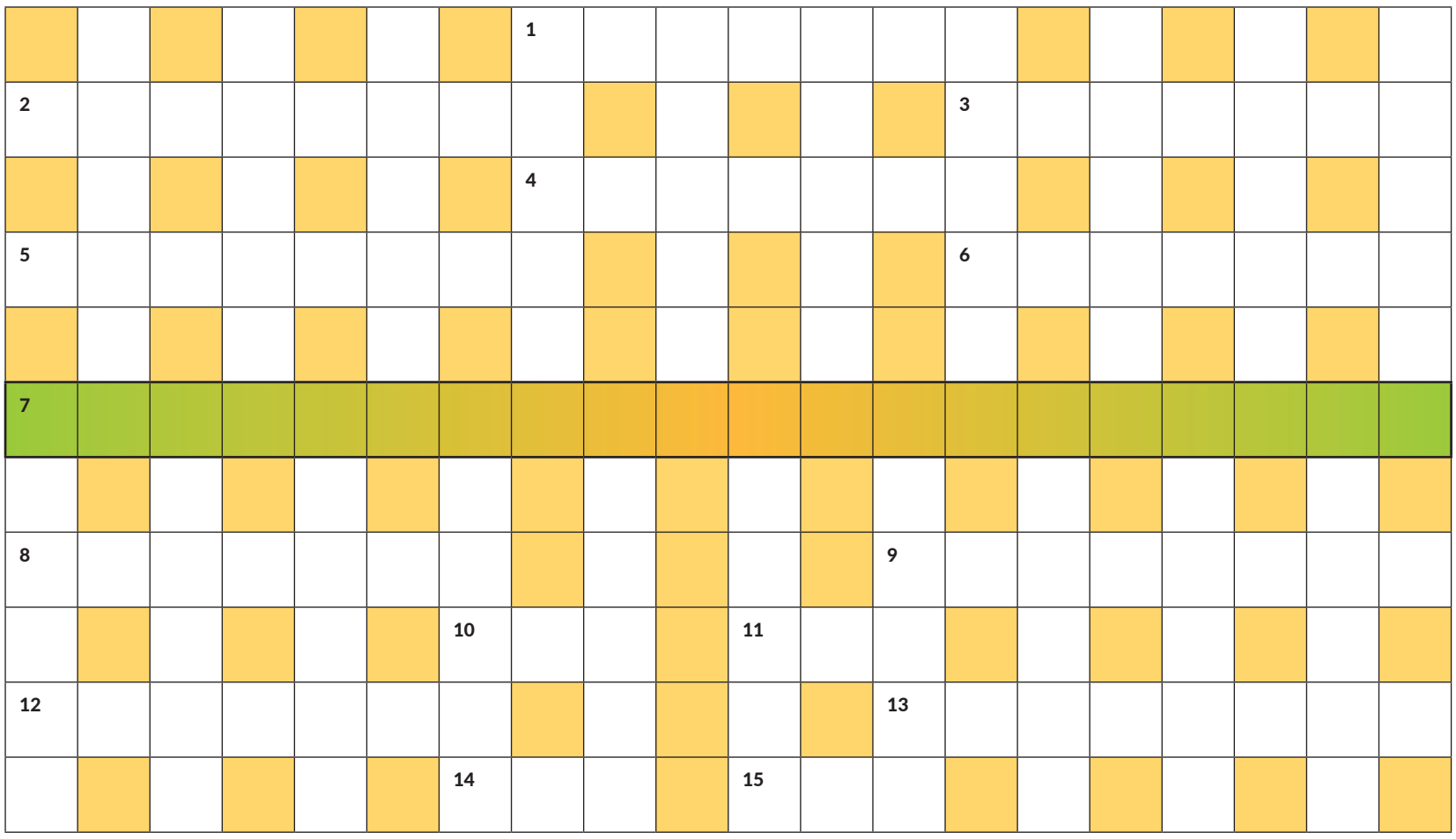

Wśród autorów poprawnych rozwiązań zostanie rozlosowana nagroda. Rozwiązania prosimy wysyłać na e-mail: **info@glos.live**. Termin upływa w środę **13 marca**. Nagrodę za poprawne rozwiązanie krzyżówki kombinowanej z 16 lutego otrzymuje **Maria Mrózek z Czeskiego Cieszyna-Mostów**. Autorem dzisiejszego zadania jest Jan Kubiczek.

Rozwiązanie krzyżówki kombinowanej z 16 lutego:
LEW POLUJĄC NIE RYCZY

Rozwiązaniem jest przysłowie polskie...

POZIOMO:
1. dojrzałości albo na prawo jazdy
2. szczyt w Beskidzie Śląskim
3. latem pokrywa skocznię narciarską
4. Afrykański Starszy, pokonał Hannibala pod Zamą
5. nieuświadomiony bodziec, nakaz wewnętrzny, zmuszający do działania
6. Jelani..., z prequelu serialu „Piękna i Bestia"
7. **ROZWIĄZANIE DODATKOWE**
8. konserwowy – dodawany do sałatki warzywnej
9. miasto w Finlandii
10. American Music Awards, nagroda dla najlepszych amerykańskich muzyków
11. półwysep na japońskiej wyspie Honsiu
12. imię Dyzmy, powieściowego karierowicza
13. umiejętność racjonalnego gospodarowania
14. duża barwna papuga
15. ...śpiący myszy nie chwyta lub... zawsze na cztery łapy spada.

PIONOWO:
ALONSO, AMATOR, BIBLIA, BUKAMA, EKSTRA, MAINAU, MENUET, NEAPOL, NINAZU, PAGONA, PLADEC, RENATA, STONEY, SZANSE, TROSKA, USTROŃ, ZACISK, ZBYSIO, ZELNIK, ZRZĘDA.

Wyrazy trudne lub mniej znane:
ALLADIN, IZU, NAANTALI

„Głos" jest finansowany ze środków Ministerstwa Kultury RC, Ministerstwa Spraw Zagranicznych RP, Konsulatu Generalnego RP w Ostrawie, a także z Kancelarii Prezesa Rady Ministrów w ramach konkursu „Polonia i Polacy za Granicą 2021, 2022 i 2023" za pośrednictwem Fundacji „Pomoc Polakom na Wschodzie" i Stowarzyszenia „Wspólnota Polska"

MINISTERSTWO KULTURY · Kancelaria Prezesa Rady Ministrów · Konsulat Generalny Rzeczypospolitej Polskiej w Ostrawie · Fundacja POMOC POLAKOM NA WSCHODZIE im. Jana Olszewskiego · STOWARZYSZENIE „WSPÓLNOTA POLSKA"

„Publikacja wyraża jedynie poglądy autora/ów i nie może być utożsamiana z oficjalnym stanowiskiem Kancelarii Prezesa Rady Ministrów".

Głos GAZETA POLAKÓW W REPUBLICE CZESKIEJ

Przy wsparciu finansowym Ministerstwa Kultury RC wydaje Kongres Polaków w RC, ul. Grabińska 33, 737 01 Czeski Cieszyn, IČO: 00535613, w wydawnictwie POL-PRESS, s.r.o. IČO: 26792575 • Adres: Redakcja „Głosu", ul. Strzelnicza 28, Czeski Cieszyn 737 01 • Redaktor naczelny: Tomasz Wolff, wolff@glos.live • Zastępca redaktora naczelnego, redaktor sportowy: Janusz Bittmar, bittmar@glos.live • Redaktorzy terenowi: Danuta Chlup, danuta.chlup@glos.live • Łukasz Klimaniec, klimaniec@glos.live • Szymon Brandys, brandys@glos.live • Fotoreporter: Norbert Dąbkowski, dabkowski@glos.live • Doradca ds. reklamy: Beata Schönwald, beata.schonwald@glos.live • Projekt makiety: Jacek Utko • Telefony: sekretariat/centrala 558 731 766, e-mail: info@glos.live • www.glos.live • Pismo wychodzi we wtorki i piątki • Dostawę prenumeratorom prowadzi PNS, a.s. Paceřická 1/2773, 193 00 Praha 9-Horní Počernice. Zamówienia pod adresem: První novinová společnost, a.s., Zákaznické centrum, Evropská 888, 664 42 Modřice, e-mail: zakaznickecentrum@pns.cz. Reklamacje tel. 800 400 412 • Kolportaż: PNS, a.s. • Druk: CZECH PRINT CENTER a. s. Na Rovince 876, 720 00 Ostrava-Hrabová • Materiałów niezamówionych redakcja nie zwraca. Zastrzega sobie również prawo ich redagowania i skracania • Numer ewidencyjny Ministerstwa Kultury RC: MK ČR E 588, nr Indeksu 42501, ISSN 2570-8708.

„Głos" należy do Stowarzyszenia Dzienników Mniejszości Narodowych i Etnicznych Europy MIDAS