Największy dziennik polski na Wychodźtwie. — — *Le plus grand journal et le plus fort tirage quotidien de tous les journaux polonais publiés en France*

Cena / Prix: We Francji - *en France* / W Belgji - *en Belgique* 50 c.

Przedstawicielstwa — Agences
Na Paryż i Okręg Paryski: Pour Paris et la Région Parisienne. St. KROTKIEWSKI 68 R.D de Strasbourg PARIS (XI) — Tél.: Botzaris 69-25
Na Środkową Francję: — Pour le Centre: A. CHELMIŃSKA 38, rue de la République MONTCEAU-LES-MINES
Na Wschodnią Francję: — Pour l'Est: W. TEODORCZYK — 82, rue de Verdun HAYANGE (Moselle).
Na Belgję. — Pour la Belgique: J. HAUPTMAN — 71, rue Faider BRUXELLES — Tél. 27 54-14
Imprimerie, Rédaction et Administration: 101 rue Emile Zola — LENS (P. de C.) — Tél. 327

Narodowiec

Niezależny dziennik demokratyczny dla obrony socjalnych i kulturalnych interesów Wychodźtwa.
Quotidien démocrate pour la défense des intérêts sociaux et culturels de l'immigration polonaise.
Journal d'information indépendant

Założ. w r. 1909. „Niech żywi nie tracą nadziei i przed Narodem niosą oświaty kaganiec". *(Juljusz Słowacki)* *Fondé en 1909.*

Wydawca i założyciel - *Directeur-Fondateur:* **Michał KWIATKOWSKI.**
Redaktor główny: Florjan Niedziński || Redaktorzy: J. Stacherski, A. Hajsty, St. Kosiewska, J. Dutkiewicz, Cz. Maedrzyk || Sierownicy techniczni: J. Fojcik i St. Gryca

Wszelkie listy do Redakcji, Administracji lub Drukarni adresować należy: „NARODOWIEC" wychodzi codziennie z wyjątkiem niedziel i świąt. LE „NARODOWIEC" paraît tous les jours sauf les dimanches et les fêtes

Rok XXXI. *Sobota, 1 kwietnia 1939 r. — LENS (P. de C.) — Samedi, 1 Avril 1939.* Nr. 78.

*

W światowym zamęcie obecnem proponuje się trapionym rodom nowe tłumaczenia życia, by zakryć bardzo stare aktyki i wygodne środki.

„Niewolę przedstawia się jako wolność. Uleganie przemocy określa się jako dobrowolne przyłączenie się. Rozpacz nazywa się dumą życia. Zniszczenie wartości ludzkich nazywa się postępem. Twierdzi się, że się dąży do ocalenia ludzkości, gdy w rzeczywistości prowadzi się ją ku ruinie".

Premier Daladier,
o praktykach totalnych państw
w przemówieniu dn. 29. III.

*

Rose BAILLY. secrétaire générale des „Amis de la Pologne"

Que les Français le sachent: Les Polonais sont prêts!

„Les Invalides de Guerre polonais, réunis en congrès général, déclarent qu'ils ne se mettront pas à l'abri de leur livret d'invalides, mais qu'ils prendront s'il le faut les armes pour la défense de la patrie".

Ce télégramme, adressé au Maréchal Rydz-Smigly, aucun Français ne pourra le lire sans que sa poitrine ne se gonfle de joie et d'orgueil.

Nous y retrouvons la Pologne, que nous avons tant admirée et tant aimée: la nation prête à tous les sacrifices pour la liberté.

La déclaration des Invalides de guerre n'est pas une théâtrale et vaine déclamation: elle continue l'histoire de 1920, des bataillons improvisés avec des étudiants, — celle de 1919, quand les enfants et les femmes de Lwow tombaient par milliers pour la défense de leur ville. — celle de 1794, quand les paysans de Kościuszko se jetaient sur l'artillerie russe armés de leurs seules faulx...

Cette sublime résolution de manchots, d'unijambistes, de gazés, d'êtres diminués et souffrants, de débris humains, animés par une ardeur intacte, nous y retrouvons la Pologne toujours héroïque, la Pologne de toute générosité.

Et nous nous retrouvons nous-mêmes. Une résolution si ferme de tenir tête à un terrible ennemi secoue notre excès de prudence et réveille notre fierté.

Ces invalides: voilà des hommes! Voilà des guides pour les populations effarées de l'Europe!

Leur déclaration ne rend-elle pas un son victorieux? Ils ont tant de courage qu'ils viendront à bout des pires accumulations de matériel guerrier. Et même s'ils devaient succomber ils auraient sauvé l'honneur de l'humanité. A cause d'eux on espérerait encore, et quand la liberté triompherait enfin, ce serait grâce à l'exemple qu'ils auraient donné.

„Admirable Pologne! L'Allemagne l'enserre sur la moitié de ses frontières, et elle n'a derrière elle qu'une Russie qui peut devenir un poignard dans son dos. Elle ne compte sur personne: ses autres voisins sont de petits Etats affaiblis, presque désarmés, que les intrigues allemandes ont beau jeu pour dissocier. L'Angleterre se réserve, comme d'habitude, alors qu'elle pourrait empêcher la guerre, et quand elle prendra position, ce sera déjà trop tard.

La France? Les Français connaissent si mal la Pologne! Ils lui adressent si souvent des reproches aussi durs qu'immérités! Comment les Polonais pourraient-ils vraiment compter sur nous?

Eh bien! Ils acceptent leur sort, si dur qu'il soit. Ils prennent leur parti de leur isolement. Ils se dressent, tous, comme un seul homme, et ce que n'ont osé faire les grandes démocraties, ils tiennent tête au Reich!

Partout des manifestations contre l'Allemagne, à voix haute et claire, pour qu'elle ne l'ignore pas. Les étudiants ont commencé, à Varsovie, Poznan, Cracovie, Lwow, Wilno, Lublin. Après ces jeunes têtes chaudes se font entendre les citoyens grisonnants, ceux qui savent, pour l'avoir déjà faite, ce que c'est la guerre.

A Lwow, 8.000 Anciens Combattants votent cette résolutions: „La Pologne doit se transformer en un vaste camp retranché, où chaque Polonais sera à son poste, fusil en main. **Les anciens combattants attendent avec sérénité leur rappel au front".**

A Poznan, le Congrès des Cercles Agricoles, auquel ont pris part 10 000 paysans, s'est transformé en manifestation patriotique. Après avoir traité des questions agraires, les congressistes ont voté d'enthousiasme la résolution suivante:

„Fidèles aux traditions de nos ancêtres, et gardant en mémoire l'insurrection de Poznanie en 1919, nous sommes prêts à lutter jusqu'à la dernière goutte de notre sang pour l'honneur et la vie de la Nation polonaise".

A Varsovie, les organisations ouvrières ont déclaré:

„La classe ouvrière polonaise, fière de son rôle dans les luttes pour l'indépendance, est prête à protéger de sa poitrine même la Nation menacée, et ko 6 minut.

elle répondra les armes à la main à toute attaque à l'intégrité des frontières de la Patrie".

A Bydgoszcz, ville que les Allemands, avant la guerre, croyaient avoir si bien germanisée, les manifestants, difficilement contenus par la police, réclamèrent Dantzig et Koenigsberg. Les manifestations eurent lieu sous la direction de la Ligue pour la Défense des Confins de l'Ouest.

Mêmes manifestations à Katowice capitale de l'industrie polonaise, tant convoitée par les Allemands. — à Cieszyn, qui vient de faire retour à la mère-patrie. — partout!

Le même patriotisme se manifeste chez ces travailleurs si éloignés de la patrie. Les Sociétés féminines polonaises en France rappelent aux mères polonaises que „chaque Polonais doit être un héros". — „Nous avons élevé nos fils en citoyens actifs et courageux, et s'il le faut, nous n'hésiterons pas à les envoyer à l'aide de la patrie".

Le Conseil des Ministres vient de décider un emprunt pour intensifier les armements développer l'aviation, améliorer la défense contre les bombardements par avions et les gaz.

Les dons pour l'armée affluent. Une souscription s'est ouverte parmi les travailleurs polonais en France pour le Fonds de la Défense Nationale. Les listes se couvrent de signatures et les chiffres augmentent à chaque heure.

La „Pologne Militaire", organe de l'armée, exprime cette confiance qui va de pair avec les fermes résolutions, et qui est l'état d'âme de tous les Polonais à l'heure actuelle:

„Nous sommes prêts à la guerre, même contre le plus puissant des ennemis. Les Polonais ne se sentent pas effrayés ni par la quantité des divisions adverses, ni par les dispositions techniques, ni par aucun bluff. Nous sommes certains que le nombre de nos propres divisions, leur valeur technique, leur esprit militaire et le courage viril de toute la nation nous garantiront la victoire".

Il vaut la peine d'avoir les Polonais pour alliés!

R. B.

Niechaj wiedzą Francuzi, że Polacy są gotowi!

Wielka przyjaciółka Polski pani Róża Bailly z wzruszeniem czytała w pismach polskich o manifestacjach patriotycznych w Polsce. Szczególnie wzruszyła ją uchwała inwalidów wojennych, którzy z kongresu generalnego telegrafowali do marszałka Rydza-Śmigłego, że w razie wojny rzucą swoje książki inwalidzkie a chwycą za broń w celu obrony Ojczyzny.

Nie ma Francuza — pisze pani Rose Bailly, — którego serce nie zabiłoby radością i dumą wobec takiej uchwały.

Ci inwalidzi — woła — oto mężowie mogący służyć za przewodników zastraszonej ludności Europy!

Pani Rose Bailly wskazuje następnie, jak zagrożoną jest Polska przez potęgę germańską, i jak Polacy z odwagą stawiają czoło niebezpieczeństwu i przytacza jako przykład opisane już w „Narodowcu" manifestacje patriotyczne w całej Polsce i na Wychodźtwie, a w szczególności odezwę Zarządu Towarzystw Kobiecych i zbiórkę na F. O. N.

W końcu pani Rose Bailly cytuje „Polskę Zbrojną", organ armii polskiej, oświadczający, że armia polska jest gotową do wojny choćby z najpotężniejszym przeciwnikiem.

Warto mieć Polaków jako sojuszników! — kończy swój piękny artykuł pani Rose Bailly, którą zapewniamy, że słowa jej budzą w sercach polskich takie samo echo, jakie w Jej sercu wzbudziły manifestacje patriotyzmu i ofiarności polskiej.

Mocne stanowisko Polski

wzbudza zadowolenie we Francji i Anglii a gniew w Niemczech.

Polska żąda, by Anglia zobowiązała się do pomocy wojskowej i gospodarczej.

Trzydniowe układy min. Becka w Londynie wyjaśnią ostatecznie wzajemne zobowiązania.

Warszawa, 31. 3. Prasa w dalszym ciągu zajmuje jednomyślne stanowisko wobec niemieckich gróźb mniej lub więcej ukrytych. Wpływają liczne podpisy pożyczki na lotnictwo, manifestacje patriotyczne mnożą się.

Stanowisko Polski określa się jak następuje:

W razie ataku Polska bronić będzie swojej niepodległości wszystkimi rozporządzalnymi środkami, będziemy się bić i to dobrze, nie zapominając o znanym przysłowiu, że wynik wojny jest wątpliwy.

Na wypadek wojny na innych frontach stanowisko Polski jest również jasne: Polska związana jest sojuszami i Polska zobowiązań sojuszów dotrzyma.

Ci, którzy chcą od Polski deklaracji, winni najpierw sami się deklarować, co zrobią w danych możliwościach i jakie przyjmują zobowiązania.

* * *

Warszawa, 31. 3. — Prasa polska z dużym uznaniem omawia spokojną w formie, a jednak stanowczą i wyraźną w treści mowę p. Daladiera. Francja nie odrzuca rozmów, ale czeka, aby jej powiedziano czego się od niej chce .— Mocarstwowy głos Francji w koncercie europejskim odzyskał pełną wagę.

W Warszawie wskazuje się też na duże znaczenie wizyty we Francji szefa sztabu armii angielskiej, której powiększenie równoczesnie do ok. 700 tys. chłopa już zapowiedziano. Chodzi niewątpliwie o ustalenie współpracy sztabów na wypadek wojny.

Paryż, 31. 3. — Prasa francuska omawia z zadowoleniem mocne stanowisko rządu, opinii publicznej i ludności w Polsce wobec niebezpieczeństwa niemieckiego. Dziennikl podają obszerne wyjątki z prasy polskiej odpowiadające na wynurzenia prasy niemieckiej.

Londyn, 31. 3. — Ogłoszono tutaj szczegóły dotyczące wizyty min. Becka. Pan Beck przybędzie do Londynu w poniedziałek wieczorem.

We wtorek rano odbędzie się pierwsza narada z min. Halifaxem, który następnie podejmie śniadaniem swojego polskiego kolegę.

Po południu odbędzie się narada z Chamberlainem w gmachu parlamentu angielskiego. Wieczorem odbędzie się na cześć gościa polskiego bankiet.

W środę rano dalszy ciąg narad i wizyta oraz śniadanie u króla w Windsorze. Wieczorem przyjęcie w ambasadzie polskiej dla rządu angielskiego i ciała dyplomatycznego. W czwartek minister Beck będzie gościem admiralicji w porcie wojennym Portsmouth, gdzie p .Beck złoży wizytę flocie angielskiej.

Przedmiotem narad będzie angielski projekt bezpieczeństwa.

Szef sztabu angielskiego gen. Gort (z lewej) w towarzystwie gen. Gamelin, naczelnego wodza armii francuskiej.

Polacy w Pradze otrzymali wezwanie powrotu do kraju.

Praga, 31. 3. — Członkowie kolonii polskiej w Pradze otrzymali wezwanie powrotu do kraju.

Wielkie zainteresowanie Polską w Anglii.

Londyn ,31 3. — W związku z bliskim już przyjazdem min .Becka prasa angielska wszystkich kierunków poświęca wiele miejsca omówieniu roli Polski w Europie. Pomijając różne nieścisłości spowodowane małą naogół znajomością spraw Wschodniej Europy przez Anglików, znaczna większość pism angielskich omawia z sympatją stanowisko Polski, zajęte w ostatnim czasie. Pisma podkreślają, że Polska ma rację, jeżeli w obecnych warunkach zamiast nowej deklaracji domaga się czegoś innego. Pisma przypuszczają ,że min. Beck wysunie wyraźnie określone propozycje współdziałania państw w razie ataku ze strony osi Berlin . Rzym .

Pisma angielskie podnoszą również jednolitość narodu polskiego wobec wszelkich uroszczeń, godzących w interesy Polski. Wskazując na zdecydowanie, wykazane przez społeczeństwo polskie, prasa angielska przypomina siłę wojskową Polski. „Daily Mail" pisze np. o wielkiej sprawności i sile bojowej armii polskiej i lotnictwa.

*

Oświadczenie Ambasady polskiej w Londynie.

Londyn, 31. 3. — Wobec krążących w Londynie pogłosek, ambasada polska po zasięgnięciu wiadomości w Warszawie oznajmiła, że na granicy niemiecko - polskiej nie zauważono nadzwyczajnych zgromadzeń, czy przesunięć wojsk.

P. Lebrun proszony o ponowne kandydowanie.

Paryż, 31. 3. — Wczoraj udał się do prezydenta Lebruna przewodniczący Senatu p. Jeannenay, przedkładając Prezydentowi uchwałę kilka grup Senatu, aby ponownie kandydował na stanowisko Prezydenta Republiki. — U p. Lebrun bawił również przewodniczący Parlamentu Herriot.

Coraz powszechniejsze jest przekonanie, że większość Izby i Senatu wypowie się za kandydaturą p. Lebruna. Sen. Pietri wycofał swoją kandydaturę.

METZ. — Z okazji pobytu szefa angielskiego sztabu głównego w Metzu urządzono manifestację angielsko - francuską przy wielkim udziale ludności.

NICEA. — W obecności władz francuskich i angielskich odbyła się tu wielka rewia wojskowa z udziałem wojsk angielskich i francuskich.

BAJONNA. — Około 100 statków hiszpańskich, zakotwiczonych od początku wojny domowej w Hiszpanii w portach Bajonny i St. Jean de Luz, wróciła w sobotę do swych portów macierzystych w Hiszpanii.

Wspaniała ofiarność narodu polskiego.

Już 63 miln. zł. podpisano na pożyczkę lotniczą!

Warszawa, 31. 3. — Do wczoraj wieczora suma złożonych dotychczas deklaracji na pożyczkę dla rozbudowy lotnictwa i obrony przeciwlotniczej, wynosiła 63 miln. zł., co na stosunki finansowe w Polsce jest rekordem. Jak wiadomo, oficjalny termin rozpoczęcia podpisywania pożyczki wyznaczony jest dopiero na 5 kwietnia. Prawdopodobnie tego samego dnia pożyczka będzie zamknięta.

*

Delegaci St. Ludowego u Prezydenta R. P.

Warszawa, 31. 3. — W dniu wczorajszym przyjął p. Prezydent R. P na Zamku członków Str. Ludowego, pp. Witka i Krzeptowskiego.

*

Po 1 miln. zł. na FON i pożyczkę lotniczą ofiarował zawsze czujny Śląsk.

Katowice, 31. 3. — Śląsk, znajdując się we wszystkich zbiórkach wśród czołowych ofiarodawców, nie zawiódł również w obliczu niebezpieczeństwa niemieckiego. Sejm Śląski uchwalił z funduszów wojewódzkich 1 miln. zł. na FON i 1 miln. zł. na pożyczkę lotniczą.

Poza tym z terenu całego województwa płyną ofiary. Załogi wielu kopalń, hut i fabryk ofiarowują jednodniowy zarobek na FON.

* * *

Warszawa, 31. 3. — Ofiary na FON napływają bez przerwy od wszystkich warstw narodu. Pomiędzy ogłoszonymi wczoraj ofiarami znajduje się rada nadzorcza Polskich Banków Komunalnych z 150 tys. zł., rada pow Katowice z 30 tys. i miasto Sosnowiec z 15 tys. Wśród złożonych sum wiele ofiar pochodzi od młodzieży szkolnej.

Kradzież dusz polskich w Niemczech.

Minister niemiecki zmniejsza liczbę Polaków w Rzeszy!

Berlin, 31. III. — Wczoraj wydał przyjęcie dla dyplomatów i dziennikarzy zagranicznych Alfred Rosenberg, „ideolog" ruchu hitlerowskiego. Na przyjęciu wygłosił referat min. spr. wewn. Rzeszy Frick, mówiąc o mniejszościach narodowych w Niemczech.

Frick usiłował przekonać zebranych, że Hitler głosi zasadę niegermanizowania mniejszości narodowych i... że zasadę tą stosuje się w Niemczech. Mówiąc o mniejszościach niemieckich Frick wymienił mniejszość czeską jako najbardziej liczną, — gdyż składającą się z 300 tys. osób. Taka liczba Czechów ma zamieszkiwać w Sudetach O Czechach w „protektoracie" mówił Frick, że nie zaliczą się oni do mniejszości narodowych, stanowiąc osobną grupę...

Jako drugą najliczniejszą mniejszość narodową wymienił min. Frick Polaków mówiąc, że podczas spisu w r. 1935 (po objęciu władzy przez hitleryzm) 113 tys. osób podało język polski jako mowę ojczystą, a 285 tys. osób podało w spisie języki polski i niemiecki jako ojczyste. Rozpływał się następnie p Frick o „świetnym położeniu mniejszości polskiej" w dziedzinie szkolnictwa, wymieniając liczbę... 64 szkół polskich!

* * *

Obawy, wypowiadane przez opinię polską, iż Niemcy podczas spisu, jaki odbędzie się w maju, będą zamierzali wykazać jak najmniejszą liczbą Polaków, coś ok. 100 tys., zostały potwierdzone przemówieniem min. Fricka. Nie wspominając nic o strasznym ucisku, jakiego doznają Polacy w Rzeszy p. Frick odłącza od liczby Polaków tych, którzy pod naciskiem władz podają w spisie obok języka polskiego także język niemiecki jako „ojczysty".

Wobec takich metod Niemcy śmią twierdzić, że nie zamierzają germanizować mniejszości narodowych!...

Kpinami w żywe oczy są także twierdzenia o „pomyślnym stanie szkolnictwa polskiego", gdy 64 szkoły przypada na 394 tys. osób (jeżeli tylko uwzględnia dane niemieckie), gdy w Polsce przeszło 600 szkół przypada na 700 tys. Niemców!

Sejm litewski przyjął milcząco „układ" litewsko - niemiecki o ustąpieniu Kłajpedy.

Kowno, 31. 3. — Na wczorajszym posiedzeniu Sejmu litewskiego min. spr. zagr. Urbszys przedstawił posłom, szczegóły umowy litewsko - niemieckiej w sprawie odstąpienia Klajpedy Rzeszy, po czym poprosił o zatwierdzenie umowy. Gdy nikt nie zgłaszał się do głosu, wstał jeden z posłów i zgłosił wniosek o ratyfikację układu. Przewodniczący Sejmu, nie pytając się, — jak to jest w zwyczaju — kto jest za wnioskiem, zarządził głosowanie, kto jest przeciw wnioskowi. Sejm odpowiedział milczeniem.

Całe posiedzenie Sejmu trwało tylko sześć minut.

Wysokie odznaczenie polskie dla posła Litwy Skirpy.

Berlin, 31 .3. — Ambasador R. P. Lipski udekorował wczoraj w ambasadzie polskiej płk. Skirpę, pierwszego posła Litwy w Warszawie a obecnie posła Litwy w Berlinie, wielką wstęgą orderu „Odrodzeń'a Polski" Na odbytym następnie przyjęciu wygłoszono przemówienia o przyjaźni polsko - litewskiej.

Odznaczenie min. Skirpy właśnie w chwili obecnej posiada swoją wymowę

TOKIO. — Japonia zaprzeczyła, że wysłała jej najsły wysprzy Paracela na Oceanie Spokojnym.

„Wszystko skończone" — mówi gen. Miaja.

Algier, 31. III. — Pociągiem z Oranu przybyli tu gen. Miaja, b. głównodowodzący wojskami republikańskimi w Hiszpanii oraz płk. Casado, min. wojny b. rządu madryckiego, traktowani przez władze francuskie z należnymi im honorami. Gen. Miaja oświadczył: gdy opuszczałem Walencję wszystkie linie frontu były opuszczone przez wojska republikańskie. Wszystko skończone ,wojna jest zakończona!...

Gen. Miaja zamieszkał chwilowo w małej miejscowości, oddalonej ok. 100 km. od Algieru.

*

Stan oblężenia w Madrycie.

Londyn, 31. 3. — W związku z położeniem wewnętrznym w Madrycie ogłoszono stan oblężenia. W mieście rozplakatowano ogłoszenia, wzywające wszystkich urzędników republikańskich, by w ciągu 15 dni zgłosili się w kancelarii sądów obwodowych w celu złożenia sprawozdania ze swej działalności za rządów republikańskich. To samo rozporządzenie dotyczy wojskowych i oficerów republikańskich, by zgłosili się do specjalnych urzędów.

W stolicy Hiszpanii dokonano licznych aresztowań.

Węgry żądają od Słowacji 1.700 km. kw. z 140 tys. ludności.

Budapeszt, 31. 3. — Rokowania w sprawie ustalenia granicy węgiersko - słowackiej trwają. Węgrzy domagają się ogółem 1 700 km kw. na których zamieszkuje 140 tys ludności.

Węgry terenów tych domagają się szczególnie dlatego aby uzyskać drogę połączenie kolejowe z Polską, na linii Koszyce - Sanok - Przemyśl, by w ten sposób bardziej uniezależnić się od Niemiec.

„Yankee Clipper" przyleciał do Lisbony.

Lisbona, 31. 3. — Wielki samolot pasażerski „Yankee Clipper", mający na pokładzie 21 osób, przyleciał do Lisbony z Ameryki poprzez wyspy Azorskie. W pierwszym etapie między Stanami Zjednoczonymi a Wyspami Azorskimi, samolot przeleciał 3 900 kilometrów W drugim etapie między Azorami a Lisboną 1 650 kilometrów. Przeciętna szybkość samolotu wynosiła 290 kilometrów na godzinę. „Yankee Clipper", którego waga wynosi wraz z ładunkiem 40 000 kilogramów, wyleci po dwóch dniach do celu swej podróży, którym jest Anglia. Drogę powrotną samolot odbędzie przez Irlandję i Nową Ziemię.

Wiadomości z Polski

Niemcy usiłują szerzyć fałszywe pogłoski o Polsce.

Lud polski odpowiada pełną gotowością do najwyższych ofiar w obronie Polski.

Z wszystkich stron Polski donoszą, że panuje tam duch dobry. Korci to naturalnie Niemców, którzy mają w Polsce agentów, by szerzyli fałszywe pogłoski i starali się ludność w błąd wprowadzić.

Katowicka „Polonia" pisze w tej sprawie:

„Nie ma bowiem co ukrywać, że Niemcy szczególnie na Zaolziu świadomie szerzą panikę. Ciągle zapowiada się humorystyczne terminy, w których Hitler postawi Polsce jakieś żądanie. Głosi się, że Hitler nigdy nie zrezygnuje z kolei Boguminem—Czaca, że Śląsk niemiecki musi mieć połączenie ze Słowaczyzną. Panikę tę robią także Żydzi, którzy zdołali ujść z Morawskiej Ostrawy i wciąż jeszcze zastraszeni, wszędzie głoszą śmieszne bzdury, że Hitlerowi nikt się nie oprze.

Najlepszą odpowiedzią na tę robotę są manifestacje patriotyczne w całej Polsce.

Do Warszawy nadeszły wiadomości o przebiegu zebrań Str. Ludowego, których ostatnio odbyło się około 200 w całej Polsce. Wszędzie stwierdzono doskonały nastrój. Chłopi w uchwałach swych stwierdzają, że „na każdą zaczepkę będziemy bić mocno i skutecznie". Wszędzie panuje duch ofensywny oraz pełna gotowość do najwyższych ofiar krwi i mienia na rzecz obronności ojczyzny".

Nadto powzięto wśród burzliwych oklasków rezolucje w związku z powrotem Wincentego Witosa do kraju".

Przewóz towarów na kolejach polskich wzrasta...

Zestawienia statystyczne za okres 11-tu miesięcy ubiegłego roku wykazują przewóz ogółem 68.488 tys. ton towarów na kolejach państwowych. W porównaniu z analogicznym okresem 1937 roku — ruch transportowy zwiększył się o przeszło 730 tys. ton.

Zwiększenie przewozu towarów na kolejach zanotowano w tranzycie, zmniejszyły się natomiast przyjęcia towarów z zagranicy (o blisko 300 tys. ton).

Zajścia w Gdańsku mieli sprowokować Ukraińcy.

Wileńskie „Słowo" donosi, że zajścia w Gdańsku między studentami polskimi a niemieckimi sprowokowali Ukraińcy. Obrażający Polaków afisz wywiesił student ukraiński, obywatel polski lecz członek niemieckiego związku młodzieży. Celem prowokacji — pisze dziennik — było stworzenie powikłań między Warszawą a Berlinem. Chodziło m. in. o przeciwdziałanie niekorzystnemu dla Ukraińców rozwojowi wydarzeń w Rusi Podkarpackiej. Istnieją bowiem, niestety, pośród Ukraińców koła, które rachuby swoje opierają na zatargu polsko-niemieckim — stwierdza „Słowo".

Ryzykowny eksperyment.

W Polsce posiadanie wkrótce fabryka, która będzie produkować damskie obuwie ze skór dorszy, dając się farbować na dowolny kolor. Również istnieje projekt założenia fabryki mu-pów, wykonanych z prasowanej tektury. Czy obuwie to i mundury będą trwałe, dopiero przyszłość pokaże.

Fotografujące wagi.

Warszawa. — Jedno z przedsiębiorstw stołecznych przystąpiło do instalacji na dworcach kolejowych i w sklepach nowego typu automatów. Będą to wagi fotografujące. Równocześnie ze zważeniem się, korzystający z automatu otrzyma na kartce wskazującej jego wagę, miniaturową fotografię.

Spóźniony wybuch miny rozszarpał inżyniera w kopalni

W kamieniołomie Miast Małopolskich w Libiążu Małym poniósł tragiczną śmierć inżynier górniczy ś.p. Józef Wodecki, liczący 27 lat.

Według zeznań naocznych świadków wypadku, ś. p. Wodecki, po założeniu ładunku w wywiercone w skale otwory, zapalił jednocześnie wszystkie trzy lonty. Po wybuchu dwóch ładunków, oczekiwał przez pewien czas na trzeci wybuch, a gdy ten nie nastąpił, inż. Wodecki w mniemaniu, że lont zgasł, zbliżył się do lontu, aby go ponownie zapalić. W tym momencie jednak nastąpił wybuch, który zabił na miejscu ś. p. inż. Wodeckiego.

Największa w Europie plantacja tytoniu istnieje na Pomorzu.

Toruń. — Największa w Europie plantacja tytoniu „Wrocławki" na Pomorzu zaangażowała 200 ludzi, którzy z dniem 1 kwietnia przystąpią do pracy na 35-hektarowym obszarze plantacji.

Tragedia rodzinna.

Jarosław. — Niezwykłą tragedię rodzinną zanotowano w Jarosławiu. Oto przed kilku tygodniami zmarła w następstwie komplikacji pogrypowych 20-letnia Stanisława Trojniak. Śmiercią córki tak się przejął jej ojciec, Jan Trojniak, że dostał ataku serca i zmarł mimo udzielonej pomocy lekarskiej. Żona tragicznie zmarłego dostała po zgonie córki paraliżu kręgosłupa i w beznadziejnym stanie została odwieziona do szpitala.

WIADOMOŚCI KRÓTKIE Z CAŁEJ POLSKI

★ **Warszawa.** — W stołecznych sklepach artykułów kolonialnych, pojawiły się w sprzedaży pierwsze zapasy kawiotu sprowadzonego z ZSRR. Import obejmuje wyłącznie kawior czerwony amurski. Kalkuluje się on w sprzedaży detalicznej po 30 zł. za kg.

★ **Łódź.** — Straty inspektoratu pracy ukarał 120 przemysłowców za różne wykroczenia grzywną w granicach do tysiąca złotych.

★ **Toruń.** — W Unisławiu w pow. chełmińskim właściciel warsztatu stolarskiego Finc, aby zabezpieczyć narzędzia stolarskie przed kradzieżą, połączył kłódkę od szafy, w której przechowywał narzędzia z prądem elektrycznym o napięciu 220 v. — Pracownik jego, Gracjan Drostka nie wiedząc o tym chciał otworzyć szafę i został porażony prądem tak silnie, że poniósł śmierć na miejscu.

★ **Poznań.** — W 25 rocznicę zajść w Mosabicie w kościele św. Marcina odprawiono uroczystą Mszę św., w której wzięli udział mieszkańcy obecnie w Poznaniu uczestnicy wypadków mosbickich.

Następnie w auli Uniwersytetu Poznańskiego odbyła się podniosła akademia ku uczczeniu zajść mosbickich.

★ **Gniezno.** — Znaleziono zwłoki 21-letniej Adeli Masłowskiej w polu, pod stogiem folwarku Nadarzyce pod Wrześnią, należącego do jej ojca, Stefana Masłowskiego. Obszar folwarku Nadarzyce wynosi 320 ha. — Zachodzi podejrzenie zabójstwa przez uduszenie, albowiem na szyi są ślady od paska, przy czym sprawcy zawlekli ofiarę na tym pasku pod stóg.

★ **Cieszyn.** — W mieszkaniu Rudolfa Turonia w Łyżbicy wykryto fabrykę fałszywych monet 5 i 1-zł. Turoń fabrykował falsyfikaty przy pomocy ślusarza Karola Supika. W czasie rewizji znaleziono większą ilość falsyfikatów i narzędzia służące do ich fabrykacji.

★ **Białystok.** — 81-letnia staruszka, 3-krotnie owdowiała, Anna Prokopciak ze Sieniliśk, poczyniła wstępne kroki celem wstąpienia po raz czwarty w związek małżeński, wybrańcem jej serca jest małorolny wieśniak Jan Nowik, mieszkaniec sąsiedniej wioski.

Akrobacja lotnicza.

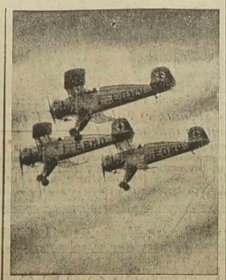

Widoczne na zdjęciu 3 niemieckie samoloty bojowe dokonały w ostatnich dniach ciekawej akrobacji. Oto samoloty startowały związane ze sobą linami 7 metrów długości i nie rozłączając się wykonały w powietrzu różne sztuczki akrobatyczne. Lot związanych ze sobą samolotów dowodzi, że w powietrzu samoloty są naprawdę bardzo blisko siebie, a nie jak to się często przypuszcza, iż bliskość lecących obok siebie samolotów polega na złudzeniu optycznym.

Wielki jubileusz.

40-lecie... parasola Chamberlaina.

Londyn. — Prasa donosi, że parasol Chamberlaina, nieodłączny towarzysz premiera angielskiego, ma 40 lat. Jest to prezent od żony, otrzymany akurat 40 lat temu. Przez ten czas parasol czterokrotnie był kryty nowym materiałem, podczas gdy jego właściciel nic się nie zmienił.

Niemcy szukają naśladowców Hachy i Tissa

dla rozbicia i ujarzmienia dalszych Słowian.

Berlin. — Ukazujące się w Berlinie rosyjskie emigracyjne pismo „Nowoje Słowo", ogłasza komunikat urzędu do spraw emigracji ukraińskiej w Niemczech. Z komunikatu tego wynika, że wspomniany urząd istnieje w Berlinie od stycznia 1939 r., pod kierownictwem dr. Mikołaja Suszko, i że kompetencje jego rozciągają się na wszystkich Ukraińców, nie posiadających określonego obywatelstwa, niezależnie od tego, z jakiego kraju pochodzą. Urząd reprezentuje tych Ukraińców wobec władz niemieckich. Obecnie przeprowadzana jest rejestracja wszystkich Ukraińców, którzy zamieszkują w Niemczech. Rejestracja ta ma być ukończona przed dniem 1 kwietnia br.

Równocześnie wspomniane pismo ogłasza wiadomość o powstaniu w Berlinie narodowej organizacji rosyjskiej młodzieży o charakterze sportowo - strzeleckim. Kierownikiem tej organizacji jest były oficer rosyjski Wiktor Łarionow, znany ze swego udziału w bombowym zamachu na klub komunistyczny, dokonanym przez organizację gen. Kutiepowa w Leningradzie w lipcu 1927 roku.

170 milionów osób zamieszkuje w Rosji Sowieckiej.

Moskwa. — Ogłoszony został wynik ostatniego spisu ludności na terenie Sowietów. Według tych danych zamieszkuje obecnie w Sowietach 170 milionów 120 tys. ludności, co oznacza wzrost w stosunku do spisu z 1926 r. o 23 miliony.

Nieustające pielgrzymki do grobu Piusa XI.

Rzym. — Wciąż jeszcze nie ustają liczne pielgrzymki do grobu zmarłego papieża Piusa XI. Tłumy wiernych, przybywających nieraz z bardzo dalekiego celu złożenia pośmiertnego hołdu Ojcu św., są tak wielkie, że trzeba było wydać specjalne zarządzenia, aby wszystko odbywało się dostojnie i sprawnie.

Podwodna wyprawa na głębokość 9 tys. m

Na taką głębokość zamierza opuścić się prof. Piccard w pomysłowo skonstruowanej wielkiej stalowej kuli.

Znany powszechnie pionier lotów stratosferycznych, profesor August Piccard, udzielił wywiadu o szczegółach zamierzonej

wyprawy w głąb oceanu,

której zadaniem byłoby zejście do najgłębszej otchłani morskiej w pobliżu wysp Ionga (9.750 mtr.) Dotychczas zdołano osiągnąć i to z wielkim trudem zaledwie jedną dziesiątą tej głębokości, a od czasu gdy amerykański biolog William Beebe osiągnął 924-metrową głębokość, nikt nie podejmował już dalszych prób.

Kula stalowa, w której Beebe spuszczał się na dno morza, była umieszczona na końcu liny stalowej, odwijanej stopniowo z wielkiego bębna. Długość liny musiała być z natury rzeczy określona i nie mogła (ze względu na ciężar i wytrzymałość materiału) przekraczać 100 metrów. Z drugiej zaś strony odporność stalowej kuli na

nieprawdopodobnie wielkie ciśnienie zewnętrzne wody

(około 1 kg. na cm. kw. na każde 10 metrów zanurzenia) jest tak duża, że skonstruowanie kabiny kulistej ze specjalnej stali, która by wytrzymywała ciśnienie na głębokości nawet 10 km., leży zupełnie w zakresie możliwości technicznych.

Prof. Piccard powziął więc śmiałą decyzję uwolnienia się od liny i opuszczenia się w głąb oceanu w stalowej kuli zupełnie wolnej. Zasada tego rodzaju żeglugi przypomina uderzająco lot balonu.

Podwodna kula

miała by oczywiście odpowiednio obliczoną wytrzymałość, reflektory i okna z grubościennego kwarcu, a wewnątrz odpowiedni aparat do regeneracji powietrza. Równowagę podczas żeglugi ma zapewnić bardzo pomysłowe urządzenie: na szczycie kuli zostanie umieszczony wysoki cylinder, wypełniony materiałami lżejszymi od wody (oliwą, parafiną) co zapewni jej stałe położenie pionowe, zwłaszcza, że od spodu będzie się znajdował

Prof. Piccard, ten który pierwszy wzniósł się w stratosferę, i obecnie jako pierwszy chce zejść w nieznane dotąd głębiny morskie.

wielki i ciężki stożek z żelaznym balastem.

Sposób manewrowania kulą, zagubioną w otchłani oceanu i otoczoną zewsząd straszliwym ciśnieniem, jest zagadnieniem bardzo trudnym, który został jednak rozwiązany w sposób możliwie prosty i bardzo pomysłowy. Gdy obciążona kula, opadając coraz niżej, zbliży się do dna, osiądzie na nim wpierw część balastu uwieszona na długiej linie stalowej, co automatycznie zahamuje spadek, a da nawet pewien impuls do ruchu w górę. W ten sposób zostaje wyłączone niebezpieczeństwo uszkodzenia kuli podczas końcowych i najkrytyczniejszych chwil tej niezwykłej żeglugi.

Balast u spodu kuli — głównie śrót żelazny — będzie się znajdował

w stanie namagnesowania

przy pomocy słabego prądu stałego z akumulatorów, znajdujących się we wnętrzu kabiny. Wystarczy jednym posunięciem przełącznika przerwać ten prąd, aby usunąć namagnesowanie i spowodować wysypanie się balastu z szybkością 50 kg. na minutę. Powtórne włączenie prądu zamienia natychmiast sypki śrót w zwartą i silnie przytrzymywaną masę metalu. Pociągnięcie innego wyłącznika może spowodować uwolnienie kuli od całego ciężkiego stożka balastowego i gwałtowny zryw do góry, co jest rzeczą wielkiej wagi w razie odkrycia nieszczelności kuli, lub innego niebezpieczeństwa.

Ze względu na prądy morskie, kabina kulista, po odbyciu swej podróży podwodnej, wypłynie na powietrzchnię przypuszczalnie

daleko od miejsca zanurzenia.

Jej odnalezienie może się okazać trudne — jest to drugi krytyczny moment przedsięwzięcia. Ale i to zostało przewidziane. Na zewnątrz kuli jest umieszczona bateria świec dymnych wybuchających przy zetknięciu się z powierzchnią, i które w ten sposób zasygnalizują miejsce pobytu kuli. Niezależnie od tego, będzie można, jak to zaproponował słynny wynalazca francuski, Georges Claude, z łatwością po wynurzeniu

zabarwić wodę na przestrzeni jednego kilometra kw.,

tworząc na morzu plamę, którą z łatwością spostrzeże samolot nawet z dużej odległości.

Jak widać z tych kilku szczegółów planu pokonania największych głębokości w zamkniętej kuli, niestrudzony pionier stratosfery przygotował projekt swój nadzwyczaj starannie, a to, że prace swoje prowadzi on na zlecenie Belgijskiego Funduszu Narodowego Badań Naukowych, a więc instytucji bardzo poważnej, pozwala przypuszczać, że

ambitne plany starego profesora o młodzieńczym zapale

doczekają się wkrótce urzeczywistnienia.

J. A.

Po raz 18-ty na stole operacyjnym.

Genua. — Znany genueński uczony prof. Vittorio Maragliano przeszedł w tych dniach 18-tą z rzędu operację, spowodowaną skutkami działalności promieni Roentgena.

Przedostatnia operacja odbyła się zaledwie dwa miesiące temu, ale proces niszczenia tkanek rozpoczął się na nowo i odjęcie dalszych dwóch palców lewej ręki okazało się konieczne.

W Madrycie umilkł huk dział!...

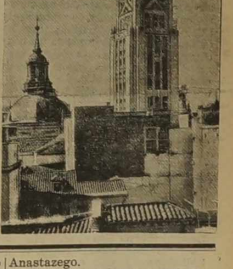

Po 884 dniach walk pod Madrytem, stolica Hiszpanii nie słyszy więcej huku dział i wybuchów bomb lotniczych. Ludność nie musi się więcej kryć w schronach ani też spędzać wieczorów w ciemności. Czeka jednak obecnie ludność Madrytu ogromne dzieło odbudowy, aby zagoić rany, wywołane wojną domową. — Na zdjęciu z lewej pałac królewski w Madrycie, ostatnio siedziba prezydenta państwa. — Na zdjęciu z prawej wieża madryckiej stacji radiowej.

WACŁAW GĄSIOROWSKI

PANI WALEWSKA

POWIEŚĆ HISTORYCZNA Z EPOKI NAPOLEONSKIEJ

48) (Ciąg dalszy).

— Panie oficerze, tem bardziej nastawać muszę!...

— Źle się wyraziłam — to właściwie nie pani szambelanowa — lecz kontredans sprawił!...

— Nie rozumiem!...

Porucznik odetchnął ciężko i jął mówić szybko:

— Bertrand sam sobie winien!... Poważył się prosić panią do kontredansa, nie zapytawszy się nawet pana de Ségur, czy panią szambelanową można prosić!... Bertrand sam sobie winien!... W ceremoniale było ułożone, że pani szambelanowa ma vis-a-vis z cesarzem!... Marszałek Duroc nie mógł inaczej! Bertrand nie był na spisie służbowym... lecz że... że... był winien — zmieniono porządek i wysłano go! Szambelanowa nie wiedziała, co odpowiedzieć.

Ornano starał się osłabić znaczenie swych słów:

— Bertrand postąpił sobie lekkomyślnie!... Trzeba było pamiętać o ceremoniale... Durocowi wszedł w drogę! Marszałkowi!...

— Żal mi kawalera Bertrand!...

— Pani szambelanowo... sam chciał... chociaż... został suto wynagrodzony!...

— Jakże to !?

— Ano... miał szczęście rozmawiać z panią... bodaj jeden z najpierwszych — toż mało? Niechby sobie potem i najpiękniejszy ordynans!... Bodaj na koniec świata!

Ornano z takim zapałem wypowiedział te wyrazy, że pani Walewska drgnęła zlekka.

— Dziękuję za tak łaskawy komplement!...

— To nie komplement — słowo oficerskie, prawda!...

Porucznik urwał raptownie i silniej, niż przedtem miął w ręku ber mycę.

Szambelanowa próbowała zbić z tropu śmiałego gwardzistę — lecz spojrzawszy na jego szczerą, otwartą twarz, ucięła na pierwszej sylabie rozpoczętego zdania i spuściwszy oczy, bawiła się niedbale wachlarzem.

— Ja... ja panią... może...

Pani Walewska podniosła oczy. Porucznik zasunął głowę w wielki, czerwony kołnierz munduru, zatrzymał się i znów z jakąś determinacją wyrzucił:

— Pani szambelanowa raczy przebaczyć... alem urazić nie chciał — anibym śmiał nawet...

— Nie gniewam się — tylko, panie oficerze, jeżeli prośba moja może coś zaważyć!...

— Rozkazuj, pani!...

— To zaniechaj tych zwrotów dworskich!

— Kinę się pani szambelanowo, że mówię szczerą prawdę!...

— Tem bardziej więc słuchać mi się nie godzi!...

Porucznik posmutniał nagle.

— Tak, istotnie!...

— Nawet panom się nie dziwię, szukacie wrażeń — im bardziej życie obozowe oderwało was od towarzystwa, tem potem silniej z każdej chwili zdarzonej radzicie korzystać... Może sami nie czujecie tego, że wpadacie w jeden i ten sam banalny ton grzeczności, półsłówek, czułych spojrzeń, westchnień! Adresujecie się na wsze strony... zdaje się wam... że uwielbienie, z jakiem tu witają wasze mundury, pozwoli wam deptać...

— Pani szambelanowo! — wyszeptał z niekłamanem przerażeniem porucznik.

Pani Walewska roześmiała się.

— Niech pan tego nie bierze do siebie! Sama nie wiem, skąd mi to przyszło!... Wierzę, iż pan myśli inaczej... Pan dawno już w służbie wojskowej?...

— Szósty rok, pani szambelanowo, jak już wyszedłem ze szkoły!...

— I zawsze przy cesarzu! Musi to być dla oficera wielkiem szczęściem pozostawać przy osobie tak wielkiego wodza!...

Porucznikowi oczy rozgorzały.

— W naszym pułku jest sierżant, który cesarzowi „ty" mówi!... A cesarz!... Każdego zna z imienia. Gdy jest w dobrym humorze, to my do niego wprost — „mały kapralu"!

— Wyobrażam sobie, jak pułk musi go wielbić!...

— Pani szambelanowo! Nasz pułk strzelców konnych gwardii!?. Toć my wszędzie za nim i przy nim! Na pokojach, na paradach, w drodze, na polu bitwy... w dzień i w nocy!... Bez strzelców konnych gwardii nic się stać nie może!... Grenadierzy, dragoni zabiegają — daremnie!... My przodem, my na pierwszem miejscu!... Bo też, na parol, nie ma ani jednego między nami, któryby się dlań porąbać nie dał, któryby na skinienie bodaj w przepaść nie rzucił... któryby nie poświęcił dlań wszystkiego...

Ornano w tem miejscu spotkał się z poglądającemi nań z zajęciem oczyma szambelanowej i pobladł zlekka.

— Któryby nie poświęcił dlań wszystkiego! — powtórzył mniej pewnie.

— Z tak oddanem wojskiem zdobywać...

— Musi! — potwierdził z przekonaniem porucznik.

— Pozwól, Marie, właśnie książe Neufchatelu! — rozległ się nagle z boku chropowaty głos pana Anastazego.

Przed szambelanową stał Berthier. Porucznik wyprostował się, jak struna i cofnął z uszanowaniem.

— Pani, od godziny szukam sposobności poznania tej...

— Panie marszałku!...

— Czuję się nad wyraz szczęśliwym!...

— Zaszczyt poznania męża takich zasług — po mojej stronie!..

— Pani szambelanowo, czem sobie zasłużyłem... — odparł Berthier, a zwracając się do pana Anastazego, dodał, ściskając go za rękę. Niewymownie obowiązany!... Być na balu, a nie być przedstawionym...

— Czy nie przeszkadzam!? — dał się słyszeć we drzwiach głos Duroca.

— Prosimy, mości książę! — zaprosił pan Anastazy.

Marszałek dworu rozejrzał się bystro po saloniku.

— Teraz się nie dziwie dezercji pańskiej, panie marszałku!... Najjaśniejszy pan zapytywał o panią!

— Najjaśniejszy pan? — powtórzył poruszony do żywego Berthier

— Pani daruje... muszę!...

(Ciąg dalszy nastąpi).

Kwiecień
1
Sobota

Dziś: Hugona Jutro: Franciszka
Pojutrze: Ryszarda

Z wierszy Czytelników.

Ojczyzno!...

Ojczyzno Ty moja kochana!
Ty dałaś mi życia początki.
Gdy byłaś niewolą sterana,
Odszedłem na lat dziesiątki.
Lecz w sercu zabrałem pamiątki...

Tyś chlebem mnie swym wykarmiła,
I pić mi ze swej dałaś krynicy,
Ty Matką serdeczną mi byłaś.
Stąd tęsknię do swojej Ziemicy,
Bo dała mi wszystko, co miała!...

Dziś z dala od progów Twych żyję,
Lecz obraz Twój w sercu swym noszę
A kiedy chwila wybije,
W szeregi obrońców się zgłoszę.

Bronić Cię przed wrogiem,
By nie tknął, Ojczyzno, Twej szaty,
I mężnym żołnierzom pomogę
W ich walce jak ongiś przed laty...

Józef Bieroń, Paryż.

Echa Dnia

★ Gdy się w tych dniach jedzie między polami widzi się rolników dokonywujących siewu. Stosowanym od wieku ruchem rolnik rzuca ziarna na poddającą się pieszczotliwie wiatrom wiosennym glebę.

Patrząc na pracę rolnika można odnieść wrażenie, że rzucane na ziemię ziarna zmarnieją. Gdy jednak przyjdzie lato przekonamy się, że ziarna wzeszły wspaniale, dając rolnikowi obfity plon za ciężką caloroczną pracę!

Tak jest i w życiu. Ileż wysiłków twórców-siewców spotyka się z niedowierzaniem. Niewierni Tomasze, których nigdy niestety nie brak, patrzą z politowaniem na dokonywaną pracę. Nie wierzą w jej skutek.

Po pewnym czasie ukazują się — początkowo jakby nieśmiało — pierwsze skutki pracy. Jeszcze później owoce tej pracy ujawniają się bujnym plonem, napełniają radością serca tych, którzy nie wahali się pracy podjąć.

Cokolwiek się czyni, o ile to czyni się w dobrej sprawie, zawsze trzeba wiedzieć jak rolnik, iż praca nie pójdzie na marne. Mimo burz, huraganów i różnych przeciwności ziarno wzejdzie i da bogaty plon!

Lekki spadek liczby górników w lutym w kopalniach francuskich.

Dalszy wzrost wydobycia.

Komitet Kopalń ogłosił statystykę wydobycia węgla w kopalniach francuskich za miesiąc luty. W miesiącu sprawozdawczym przepracowano ogółem 21.3 dniówek, wobec 23 dniówek w styczniu br. Kopalnie francuskie wydobyły w lutym br. ogółem 4.022.127 ton węgla, wobec 4.311.460 ton w styczniu br.

Wydobycie dzienne wykazuje w dalszym ciągu zwyżkę, gdyż w miesiącu lutym wydobywano dziennie 188.336 ton węgla, wobec 186.420 ton w miesiącu poprzednim.

Liczba robotników zatrudnionych w kopalniach francuskich w lutym 248.545, wobec 248.890 w styczniu br. czyli w ciągu lutego liczba robotników zmniejszyła się o blisko 600 górników.

Notowania walut zagranicznych w Paryżu.

Paryż, 31. I. — Notowania walut zagranicznych na giełdzie paryskiej przy zamknięciu giełdy przedstawiały się w dniu wczorajszym jak następuje:

Funt szterling	176.76
Dolar	37.75
Belga	6.35

Złoty polski: Banki sprzedawały banknoty złotowe po cenach następujących: Banknoty 500 złotowe po 540 fr. za 100 złotych, banknoty 100 złotowe po 570 za 100 złotych, banknoty 50-złotowe po 5.80 franków za 1 złotego.

Przy przekazach pocztowych i rozrachunkach międzypaństwowych płacono za 100 złotych 711 franków.

Pierwsze piękne dni!

Odpowiednia chwila na wygranie w LOTERII NARODOWEJ. Ciągnienie za tydzień.

„Dzieło jednoczenia całego Wychodztwa polskiego we Francji"

Poniżej zamieszczamy fotograficzną odbitkę „dyplomu", jaki nam ostatnio nadesłał jeden z takich rodaków, który obecnie przejrzeli i widzą, o co się toczyła walka przez ostatnie 2 i pół roku na Wychodztwie.

Dyplom powyższy jest równocześnie ważnym ciekawym dokumentem z niedawnej historii Wychodztwa polskiego we Francji. Dowodzi on bowiem, że „Dziennik Ludowy" nie był zupełnie gazetą taką, jakich wiele wychodzi we Francji o rozmaitych przekonaniach. Jako najważniejszy cel pisma tego dyplom ujawnia „dzieło jednoczenia całego wychodztwa polskiego we Francji", ale „pod skrzydłami Frontu Ludowego", a robotę tę miał prowadzić „Dziennik Ludowy", o którym — niestety, dopiero po zamknięciu przez władze francuskie — sam „Wiarus Polski" napisał przecież, że był pismem komunistycznym. Dokument powyższy wykazuje więc jasno każdemu, że nikt nie mógł być w błędzie co do celów „Dziennika Ludowego" ani co do kierunku tego. Nikogo nie mógł również wprowadzić w błąd cytat z dzieł Mickiewicza, gdyż wiadomo, że agenci pewnej mniejszości lubią się obłudnie zasłaniać Mickiewiczem.

Nawet pisma socjalistyczne francuskie i polski organ C. G. T. stwierdziły kilkakrotnie, że „Dziennik Ludowy" nietylko nie reprezentuje Frontu Ludowego, ale uchodzi w jego kołach wprost za pismo niebezpieczne.

Wszyscy wiedzieli bowiem tak dobrze, jak my Polacy i jak to wiedział także „Wiarus Polski", że „Dziennik Ludowy" reprezentował jedynie Komunistyczną Partię „Polską", która wówczas miała swoją siedzibę w Pradze.

Ci więc, którzy nas chcieli „konsolidować" czyli „jednoczyć" razem z „Kołami Przyjaciół Dziennika Ludowego" wiedzieli, co robili i do dzisiejszego dnia są Wychodztwu i Polsce winni odpowiedź dla czego to robili?

Niechaj ci, którzy błądzili, teraz milczą, albo też niech mają odwagę przyznać się do swojej roboty!

Jeżeli zaś nie mają odwagi przyznać się do tego, co robili, to niechaj conajmniej nie atakują działaczy społecznych, którzy zapytali się wówczas w pełnych godności słowach, dlaczego tak zwalcza się organizacje polskie, w dodatku w najniestosowniejszej do tego chwili? Działacze społeczni polscy mieli obowiązek się pytać, ponieważ byli odpowiedzialni za swoje związki, które chciano pchać do „jednoczenia" z „Dziennikiem Ludowym".

Dzięki tym odważnym działaczom i działaczkom Wychodztwo polskie może dziś stanąć wobec Narodu Francuskiego i zgodnie z prawdą stwierdzić w obronie Wychodztwa polskiego, że nie dało się ono nadużyć do roboty politycznej nikomu i nie dało się w błąd wprowadzić.

Wychodztwo szczerze polskie kocha i Francję i Naród francuski jako całość wzorem naszych przodków, których nazwiska zapisane są na Łuku Tryumfalnym w Paryżu. Wychodztwo polskie pragnie rozumieć Nieśmiertelnego Ducha Francji, i przez niego być tak samo zrozumiane. Nigdy nie osiągnie się tego celu za pomocą jakiejś partii czy obcych zaangażowanych w walce jednych przeciw drugim.

Takie stanowisko Wychodztwa rozumieją dobrze miliony Francuzów z Rządem Francji na czele. I dlatego każdy światły i przewidujący Polak szedł tą drogą, jaką również kroczył „Narodowiec".

Chwila obecna zaś wykazuje wszystkim, jak dobrze nas prowadziło nasze serce polskie, nasz rozum zbogacony doświadczeniem i najszczersze oddanie się Wychodztwu i obronie jego interesów.

Nie przez partie jakiekolwiek, lecz przez serca polskie i serca francuskie prowadzi droga do prawdziwego zrozumienia się Francji i Polski oraz polskiego społeczeństwa wychodźczego i społeczeństwa francuskiego.

Delegacja syndykatu metalowców żąda ograniczenia liczby cudzoziemców w kopalniach rudy i metalurgii.

Federacja metalowców ogłosiła w organie syndykalnym „Le Peuple" komunikat ,w którym donosi, że delegacja robotników przemysłu metalurgicznego departamentu Meurthe et Moselle została przyjęta przez dyrektora gabinetu ministerstwa pracy p. Cahen-Salvadora. Komunikat donosi co następuje:

„Prawowici zastępcy robotników i techników Meurthe et Moselle przedstawili w ministerstwie pracy postulaty robotników tego departamentu. Zastępcy robotników wskazali szczególnie na fakt, że pracodawcy przemysłu w zagłębiu Longwy, wbrew apelowi prezesa rady ministrów, odmawiają przyjęcia do pracy zwolnionych dnia 30 listopada robotników, między którymi znajdują się liczni fachowcy i specjaliści, z doświadczeniem często 15 i 20-letnim.

Z drugiej strony delegacja robotników przedłożyła życzenia, ażeby minister pracy jaknajrychlej wprowadził odsetek robotników cudzoziemskich w kopalniach rudy i metalurgii, stosownie do ustawy z 1932 roku.

Przedstawiciel ministerstwa przyjął przychylnie postulaty, przedłożone przez delegację i oświadczył, że minister jeszcze w tym samym dniu wyznaczy rozjemcę, w celu złagodzenia zatargu w zagłębiu Longwy powstałego na skutek zwolnienia 60 robotników francuskich w dniu 30 listopada.

Robotnik polski

kocha wolność i nie da sobie narzucić jarzma niewoli. Robotnik polski, który w ogromnej większości wyszedł z ludu wiejskiego, pamięta o tym, jak pod Racławicami chłopi musieli walczyć kosami, nie mając broni. Dziś dlatego cały lud polski śpieszy z ofiarą na FON., aby armii polskiej zapewnić nowoczesną broń, a tymsamem zwycięstwo!

Projekt nowego statutu dla połowników w Izbie Posłów.

Paryż, 31. 3. — Izba Posłów rozpoczęła dyskusję nad projektem nowego statutu dla połowników. Podczas dyskusji stwierdzono, że liczba połowników zmniejszyła się poważnie w ciągu ostatnich 50 lat. Podczas gdy przed 50 laty liczono 198.783 połowników pracujących razem z rodzinami, do czego należało doliczyć jeszcze 38.000 właścicieli i 25 tys. rolników pracujących na połowę w 21 departamentach, liczba tych kategoryj wynosi obecnie ogółem 141.156.

Pierwsze dwa najważniejsze artykuły projektu ustawy Izba przyjęła. Dalszy ciąg dyskusji nad statutem dla połowników odbędzie się dziś.

3 maja odbędzie się uroczysty obchód 100-lecia Biblioteki Polskiej.

100-lecie Biblioteki Polskiej w Paryżu będzie przedmiotem uroczystego posiedzenia Biblioteki Polskiej w dniu 3 maja. Również w związku z tą rocznicą odbędzie się w Paryżu na jesieni zjazd historyków polskich i francuskich.

Rada Paryża wypowiada się za budową tunelu pod kanałem La Manche.

Rada miejska m. Paryża zwróciła się do rządu francuskiego z prośbą o wznowienie badań, związanych z projektem budowy tunelu pod kanałem La Manche, aby jaknajprędzej doprowadzić do jego realizacji.

Rezolucja ze Zjazdu Okręgu Zw. Polaków w St-Etienne.

Ub. niedzieli odbył się Zjazd Okręgu Związku Polaków w St. Etienne.

Przyjęto następującą rezolucję:

1) Solidaryzujemy się z całym Narodem Polskim w akcie gotowości obrony granic niepodległej naszej Ojczyzny przed napaścią i gwałtem jakiejkolwiek przemocy!

Wzywamy wszystkich Polaków naszego zagłębia do zbiórki na Fundusz Obrony Narodowej, dając tym dowód, jak droga nam jest Wolna, Niepodległa, Potężna Najjaśniejsza Rzeczypospolita Polska!

2) Wszystkie osiedla polskie w Okręgu St. Etienne wzywamy do roztoczenia czułej i nieustannej opieki nad wychowaniem młodego pokolenia emigracyjnego we Francji. Wyrazem tej opieki i dbałości o wychowanie młodzieży polskiej na obczyźnie w duchu narodowym i chrześcijańskim jest istnienie w każdej kolonii polskiej przedszkola, kursu języka polskiego i narodowych organizacyj młodzieżowych.

3) Wychodząc z założenia, że polskość wychodztwa opiera się dziś i opierać się będzie w przyszłości na poczuciu wspólnoty kulturalnej z narodem polskim, apelujemy do wszystkich organizacyj i Komitetów Towarzystw Miejscowych o rozwinięcie aktywniejszej działalności w dziedzinie krzewienia czytelnictwa i bibliotekarstwa, w dziedzinie kursów wiedzy o Polsce, śpiewu i teatru ludowego.

4) Wszystkie osiedla polskie Okręgu St. Etienne wzywamy do zbiórki na Dom Polaków z Zagranicy, który będzie symbolem jedności 8 milionów Polaków, żyjących poza granicami Ojczyzny.

5) Biorąc pod uwagę dużą ilość Polaków, zamieszkałych w Okręgu Saint Etienne i okolicy, prosimy Dyrekcję Banku P. K. O. w Paryżu o założenie agencji w St. Etienne. Mamy prawo domagać się powstania agencji P.K.O., bo sądzimy, że P.K.O. została powołana dla potrzeb Wychodztwa.

6) Prosimy Konsulat Polski w Lyonie o przydzielenie na tutejszy teren instruktora wychowania fizycznego.

Od Redakcji. — Sprawozdanie ukaże się w numerze następnym.

Zawieszenie sztandaru francuskiego na wieży Eiffel.

Z okazji 50-ej rocznicy zbudowania wieży Eiffel w Paryżu, na szczycie jej zawieszono sztandar francuski. Ceremonii tej dokonał p. Carnot, który potwierdzając gest swego ojca z przed 50 laty, ówczesnego prezydenta Francji, który również zawiesił trójbarwny sztandar na najwyższym punkcie wieży na znak, że gigantyczne dzieło zostało ukończone.

10-lecie szkolnictwa polskiego w Niemczech.

W grudniu 1928 r. wydana została „Ordynacja szkolna dla ludności polskiej w Niemczech". Był to właściwy początek tworzenia polskiego szkolnictwa prywatnego w Rzeszy. W kwietniu 1929 r. otworzone zostały pierwsze polskie szkoły prywatne w Niemczech, tak że obecnie zbliża się 10 rocznice naszego szkolnictwa w Niemczech.

W związku z tą rocznicą ogłoszono dane, dotyczące liczby dzieci polskich uczęszczających do polskich szkół. Zestawienia wykazały, że tylko 5 proc dzieci pobiera nauki w szkołach polskich.

Z okazji 10-ej rocznicy odbędą się w kwietniu we wszystkich miejscowościach, w których znajdują się szkoły polskie, uroczyste zebrania.

SPORT.

Wyniki czwartkowych spotkań w II. lidze zawodowców.

Arras — Dieppe	3:0
C. A. Paris — Boulogne	2:1
Reims — Tourcoing	4:1
Dieppe — Tubize	0:3
Nancy — Rennes	1:1
Troyes — Nice	3:2
Montpellier — Mulhouse	0:0

Wychodztwo na FON.

Aby bronić skutecznie zagrożonej Ojczyzny niżej wymienieni wpłacili do administracji „Narodowca" na Fundusz Obrony Narodowej:

Dąbek z Font a Vendin	380.—
Popielarski z Lens	200.—
Stanisław Raflik z Noyelles, stary niepracujący już górnik	100.—
Kazimierz Raflik, syn	100.—
Wilhelm Widuch z Eleu dit Lauwette	50.—
Józef Oliwa z Billy Montigny, inwalida pracy, zarabiający dziennie 7 fr. jako stróż	25.—
Władysław Kałęba, ojciec	25.—
Eleu dit Lauwette	25.—
Władysław Kałęba, syn	25.—
Poprzednio pokwitowano	10.494.55
Dotychczas razem	11.319.55

* * *

Z dzisiejszych ofiar pragnęlibyśmy podkreślić ofiarę starca Raflika i inwalidy Oliwy. Mając takich synów Polska może z ufnością patrzeć w przyszłość.

Piękny jest także udział w ofierze ojców z synami. Oby takich rodzin było jak najwięcej.

★

Duchowieństwo polskie północnej Francji składa dar na Obronę Narodową.

Księża polscy z Francji północnej, zebrani na konferencji dekanalnej w Valenciennes pod przewodnictwem ks. Rektora Fr. Cegielki, w dniu 28 marca br. w poczuciu odpowiedzialności, jaka spoczywa na każdym Polaku w obecnych groźnych dla Ojczyzny czasach, złożyli na F. O. N. 8.800.— franków. (Ośm tysięcy ośmset franków).

Wobec powagi chwili, zebrani księża wzywają gorąco wszystkich Rodaków, żeby każdy w miarę możności pospieszył z ofiarą, składając na ołtarzu Ojczyzny wydatną kwotę.

Podpisy: Ks. Dr. Cegielka, Ks. Szewczyk, Ks. Sadowski, Ks. Berk, Ks. Czerniawski, Ks. Glapiak, Ks. Makulec, Ks. Chodura, Ks. Plutowski, Ks. Jagła, Ks. Namysłowski, Ks. Handzel, Ks. Kitka, Ks. Gajdzik, Ks. Pszczolinski, Ks. Skwerens, Ks. Kędzierski, Ks. Grygą, Ks. Lubecki, Ks. Karliński, Ks. Ziółkowski, Ks. Krupiński, Ks. Oramowski, Ks. Kałas.

★

Ofiara pracowników Zw. Polaków.

Pracownicy Centralnego Biura Zw. Polaków we Francji, stając na apel Zarządu Głównego Związku, ogłoszony w polskiej prasie emigracyjnej, składają na Fundusz Obrony Narodowej kwotę 1.000 frs.

Powyższa kwota została wpłacona do Banku P.K.O. w Paryżu — 23, Rue Taitbout 322 Na Fundusz Obrony Narodowej Nr. konta 10777.

W trosce o bezpieczeństwo Kraju wzywamy pracowników Zakładów Wydawniczych „Narodowiec" i Banku „Polska Kasa Opieki" do poświęcenia na Fundusz Obrony Narodowej przynajmniej jednodniowego zarobku i kucia dalszych ogniw.

Pracownicy Centralnego Biura Zw. Polaków we Francji.

* * *

OD REDAKCJI: Chętnie zamieszczamy powyższe wezwanie i nadmieniamy z przyjemnością, że już bez wezwania wielka część pracowników „Narodowca" złożyła składkę na F.O.N. i to w wielkiej część(e) więcej niż jednodniowy zarobek.

KOMUNIKAT FEDERACJI EMIGRANTÓW POLSKICH.

Składajmy ofiarę na obronę Państwa!

Sytuacja w Europie jest naprężona do najwyższego stopnia. Hitleryzm i faszyzm narzuca swą wolę słabym, zabierając całe kraje i narody pod swoją komendę. Nasza Ojczyzna jest dziś więcej niż kiedykolwiek zagrożoną. Dyktatorzy krzyczą sami: „biada słabym!" Zrozumiał to cały świat demokratyczny i zrozumiało to przedewszystkiem społeczeństwo polskie tak w Kraju jak i zagranicą. W Polsce wszyscy bez wyjątku spieszą z pomocą zagrożonej Ojczyźnie, składając hojne ofiary na obronę Państwa. My, emigranci polscy, chcąc być dobrymi synami wolnej i niepodległej Rzeczypospolitej Polskiej mamy obowiązek tak samo spieszyć z pomocą Ojczyźnie. Dlatego apelujemy do wszystkich członków F. E. P., aby złożyli ofiarę na obronę narodową. Zarząd Główny wysyła w tej sprawie specjalne okólniki do wszystkich Sekcyj i Okręgów. Niezależnie od tego wskazanem jest, aby już teraz wszystkie Zarządy Okręgowe i Sekcyjne rozpoczęły zbiórkę wśród członków na listy. Listy przesłać należy do Zarządu Głównego, zaś pieniądze na konto F.E.P. w banku P.K.O. nr. 33.111 z dopiskiem na kuponie: „Na Obronę Państwa". Odpowiednie mandaty zostaną nadesłane do wszystkich Okręgów i Sekcyj.

Na zapoczątkowanie zbiórki na obronę narodową wpłacają na ten cel: tow. tow. Skrodzki 50 fr., Mäckiewicz 50 fr., Marciniak 50 fr., Nowicki 50 fr., Urbaniak Wanda, urzędniczka biura F. E. P. 50 fr. — razem 250 fr.

Zarząd Główny F. E. P.

ZŁOTE POLSKIE

i wszelkie inne waluty kupujemy tylko u Banku, a pewni będziecie tu otrzymacie i to po najkorzystniejszym kursie.

Po zakup złotych po najtańszej cenie, zwracajcie się lub piszcie po polsku — to.

BANQUE M. ROY

31, Rue de Lille, LENS (P. de C.)

Na życzenie wysyłka złotych do Polski.

CO PISAŁ

„Narodowiec" przed 25 laty?

1-go kwietnia 1914 r.

Wilhelm — wrogiem katolicyzmu. — Prasa dalej zajmuje się sprawą wrogiego wystąpienia cesarza Wilhelma wobec religii katolickiej w liście do księżniczki heskiej, która przeszła na katolicyzm. Obecnie ogłoszono treść listu. Pisał w nim m. in.: „Przystępujesz do zabobonu, który wyrugować postawiłem sobie jako zadanie życia mego". (Jak wynika z tych słów, dziś Hitler nietylko w innych dziedzinach lecz także w zwalczaniu religii katolickiej kroczy śladami Wilhelma. — (Nasz obecny dop.)

Nie wolno śpiewać w kościele po polsku. — Kilku Polaków ze wsi kaszubskiej Kłodawa zostało skazanych na 3 tygodnie więzienia każdy, ponieważ — zgodnie z dawnym zwyczajem — śpiewali po nabożeństwie polskie pieśni religijne, nowy ksiądz, Niemiec, domagał się zaś śpiewania po niemiecku, czemu Polacy się sprzeciwili.

Sufrażystki francuskie zaczynają ostatnio ujawniać żywą działalność. W Paryżu urządziły wielki pochód manifestacyjny, niosąc transparenty z napisami, żądającymi prawa głosowania dla kobiet.

170.000 tys. górników zastrejkowało w zagłębiu angielskim Yorkshire. Jeżeli w ciągu tygodnia nie nastąpi ugoda, strejk obejmie ogółem 350 tys. górników.

Odpowiedzi Redakcji

Paszport z konsulatu w Berlinie.

M. J. Revin. — Paszport jest nieważny należy go odnowić. W tym celu napisać do Konsulatu w Paryżu (31, rue de Jean Goujon Paris). (960)

Wysyłka motocykla.

B. S. — Za motocykl wysłany bratu do Polski, brat opactrzeć. Wysyłanie zniżki jest niemożliwe, gdyż motocykl jest uważany za przedmiot zbytku. Życzone pisma nabędzie Pan w księgarni Gebethner i Wolff, 123 Bd. St. Germain Paris. (961)

Niemcy.

F. K. Houdain. — Ave Francji przebywa pewna liczba Niemców, przeważnie uchodźców politycznych, lub uchodźców zagłębia Saary. Wielu Niemców z zagłębia Saary jest zatrudnionych w kopalniach. (962)

Paszport z 1925 roku.

H. M. Revin. — Paszport jest nieważny, należy go odnowić w konsulacie w Paryżu (31, rue Jean Goujon). Sprawa można załatwić listownie. Konsulat nadeśle Panu na żądanie formularz rejestracyjny, który należy wypełnić i odesłać. (963)

Sprawa pieniędzy Banku w Polsce.

R. Sallaumines. — Najlepiej rachunek przegląsać na obu rachunkach. Zrobić także zastrzeżenie, że żona w razie potrzeby może podjąć pieniądze samą, bez zezwolenia męża. (964)

Ile należy się za 300 marek sprzed wojny.

Czytelnik z L... — Jeśli pieniądze są zapisane na hipotece jako zapis, lub pożyczka, to Pan prawo domagać się najmniej 180 złotych plus odsetki. Jeśli pieniądze są w banku akcyjnym należy się panu około 36 złotych i odsetki. Jeśli pieniądze są w banku ludowym zwróci się wprost do tego banku, gdyż banki ludowe przeliczają swe zobowiązania zależnie od stanu majątkowego.

Chłopiec może uczyć się za piekarza, ale w tym celu potrzebna jest zmiana karty. Zmianę przeprowadzi departamentalne biuro pośrednictwa pracy, gdyż chłopiec ma kartę z napisem „travailleur industriel". (965)

Brevet elementaire.

Marcel L. — Wszelkie świadectwa, wystawione przez państwowe szkoły francuskie są ważne w Polsce. Świadectwo to uprawnia do podjęcia nauczycielu w niższej szkole we Francji. W Polsce jednak trzebaby złożyć prawdopodobnie dodatkowy egzamin z polskiego, geogr. i historii Polski. I pedagogiki. Poza tym można uzyskać posadę w biurze. Jeśli jedn.k pragnie się zająć lepsze stanowisko, posiadanie „brevet elementaire" powinien wysprzedać się w jakimś zawodzie, czyli przejść jeszcze szkołę przemysłową.

Jadąc na stałe do Polski można zabrać z sobą rower. Trzeba jednak wystarać się o zaświadczenie z konsulatu w celu uniknięcia opłaty celnej. (966)

Wysyłka używanych rzeczy do Polski.

J. Kinas. — Hautefeuille. — Rzeczy używane można wysłać do Polski. W celu uniknięcia opłaty celnej należy wystarać się od sołtysy dla której przeszyka jest przemacano o świadectwo ubóstwa. Następnie należy sporządzić spis rzeczy, które zamierza Pan wysłać. Spis ten i świadectwo ubóstwa posłać do konsulatu do zatwierdzenia. Oba dokumenty złożyć do paczki na wierzch pod wytłuszczonym napisem „jako „colis postal" z dworca kolejowego. (967)

Kupno złotych polskich.

M. K. St. Amand. — Złote polskie nabędzie Pan w jednym z banków, które ogłaszają w „Narodowcu", że sprzedają złote, po kursie dnia. Kurs ogłaszamy w „Narodowcu". Następnie złote wysłać w liście „valeur declare". List powinien być zapieczętowany pięcioma pieczęciami lakowymi. Pieczęcie może przykłoć ksiądz lub aptekarz. List wysłać z poczt- jako „valeur declare". (968)

GLISTY

kiszkowe zatruwają organizm... Proszek

Poudre du dr. Fernand

usuwa glisty i oczyszcza organizm. Dajcie mu pierwszeństwo przed każdym innym. Pudełko 5.50 do nabycia we wszystkich aptekach lub jeżeli go niema piszcie do Laboratoire Dégrugillier w Auchel.

KOMUNIKAT.

Dyrektor Polskiego BIURA PODRÓŻY de **LUBIN** et **Henryk Cywiński**

ma zaszczyt podać do wiadomości, że w niedzielę, 2 kwietnia br. o godzinie 10-ej odbędzie się poświęcenie nowego lokalu Wydziału Emigracyjnego, mieszczącego się: (29 st.)

przy ul.: Jean Goujon nr. 42 w Paryżu

(vis-à-vis Konsulatu Generalnego R. P.),

na które zaprasza swych licznych przyjaciół i przedstawicieli Emigracji Polskiej Robotniczej, Kupieckiej i społecznej.

Wiadomości miejscowe z różnych stron

1.200 milionów kilowatów prądu zużywają kopalnie na Północy do pędzenia maszyn.

W tych dniach ogłoszono niezmiernie ciekawą statystykę dotyczącą zużycia prądu elektrycznego przez kopalnie węgla w departamentach Nord i Pas de Calais.

Kopaln e te zużywają rocznie olbrzymią ilość prądu bo aż miliard 220 milionów kilowatów. Prąd ten służy do pędzenia następujących maszyn: wyciągowych, wentylacji, zgęszczenia powietrza i do pomp. Poniżej podajemy zestawienie zużycia prądu przez poszczególne dzia'y kopalń.

Maszyny wyciągowe: — W ostatnich czasach coraz częściej kopalnie stosują maszyny wyciągowe, popędzane prądem elektrycznym. Siła głównych maszyn wyciągowych wynosi na ogół od 1000 do 1500 koni mechanicznych. Siła maszyn wyciągowych przy szybach t. zw. wiatrowych, wynosi od 300 do 500 koni mechanicznych. Zużycie prądu przez te maszyny jest największe i dochodzi do pół miliarda kilowatów godzin.

Wentylacja. — Po maszynach wyciągowych, najwięcej prądu zużywają wentylatory kopalń, pędzące powietrze. Dziś prawie wszędzie przy kopalniach wentylatory pędzone są prądem elektrycznym. Korzyść tego jest olbrzymia. Podczas gdy wentylatory pędzone parą są w stanie dokonać najwyżej 60 do 70 obrotów na minutę, wentylatory pędzone elektrycznie obracają się po 100 do 120 razy na minutę. Niektóre wentylatory osiągają szybkość aż do 300 obrotów na minutę zwłaszcza tam gdz e kopalnia jest g'boka. Ma to olbrzymie znaczenie, gdyż powietrze pędzi szybciej i jest świeższe. Zastosowanie elektryczności więc w tym ziale przynosi lepsze warunki zdrowotne dla robótników.

Zgęszczanie powietrza. — Zgęszczanie powietrza do nedawna odbywało się także przy pomocy maszyn parowych. Wobec tego jednak, że w ostatnich latach wzrosło bardzo poważnie zastosowanie narzędzi mechanicznych poruszanych zgęszczonym powietrzem kopalnie rozbudowały wytwórczość tego powietrza i zastosowały maszyny pędzone elektrycznością. Na każdej kopalni znajdują się 3 lub 4 kompresory, o sile 300 do 400 koni mechanicznych.

Pompy. — W każdej kopalni istnieją pompy, w celu wypompowania wody, która gromadzi się w podziemiach. Pompy te pracują przeciętnie po 12 godzin na dobę, gdyż kopalnie w północnej Francji są w tym szczęśliwym położeniu ,że woda nie jest ich największym wrogiem. Dział pomp zresztą w kopalniach należy do dz alu najlepiej rozbudowanego i kopalnie przyczyni'y się znacznie do rozwoju budowy tych maszyn. Przecież pierwsze pompy takie wynaleziono przed 250 laty, były właśnie przeznaczone dla kopalń.

W dziale pomp kopalnie przodowały w postępie i dlatego zużycie elektryczności w pompach zastosowano już w latach przedwojennych. Pompy elektryczne służące w kopaln ach, mają motory o sile od 300 do 500 koni mechanicznych. Maszyny parowe posiadały siłę od 1000 do 3000 koni mechanicznych. Jak widzimy różnica w sile maszyn jest olbrzymia. Pochodzi to stąd ,że maszyny elektryczne działają sprawniej.

Dla orientacji dodajemy, że zen ajdnego kilowata prądu wynosi 1 fr. 50 centymów.

Włamywacz z Lens skazany na 15 lat ciężkich robót.

Przed sądem przysięgłych departamentu Pas de Calais stanął niejaki Rajmund Tireux, oskarżony o dokonanie włamania w Lens w roku 1935. Tireux wraz z niejakim Gastonem Gasnier włamali się do fabryki ram i cukierni przy ulicy dworcowej, gdzie zrabali ogółem przynajmniej 45.000 franków. Na sum eniu Tireux ciążą jeszcze inne sprawki tego rodzaju. Tireux wyjechał z miasta i przez trzy lata był nieuchwytny. Ujęto go dopiero pod koniec ubiegłego roku i obecnie postawiono przed sąd. Przewód sądowy wykazał, że Tireux jest niebezpiecznym włamywaczem. Z tej przyczyny sąd skazał go na 15 lat robót przymusowych.

ROUVROY.

— **(W drodze powrotnej...)** — Niejaki Lucjan Vignon i Hipolit Lavoine uraczyli się serdecznie w estam'netach miejscowych i ok'o północy ruszyli w drogę powrotną. Zanim skończyli pierwszą piosenkę, stanęli przed domem Hipolita.

— Odprowadzę cię, rzekł Hipolit. Dokończymy piosenkę.

Gdy skończyli piosenkę, natychm'ast zaczęli drugą i tymczasem stanęli przed domem Łucjana .

— Odprowadzę cię kawałek, rzekł ułcjan. Dokończymy piosenkę.

I tak obaj przyjaciele odprowadzali się prawie dwie godziny, przeszkadzając w spoczynku nocnym spokojnym i pracowitym mieszkańcom. W pewnej chwili natknęli się na patrol żandarmów. Przedstawiciele prawa przypomn eli im o przepisach, ale Hipolit i Łucjan chcieli skończyć piosenkę i wydzierali się w dalszym ciągu o „Zazie z ognistymi oczyma". W pewnej chwili rzucili się na żandarmów, by ich pobić za to, że przszkadzał im w dokończeniu piosenki.

Żandarmi obezwładnili obu przyjaciół i zaprowadzili do więzien'a w Arras. Prawdopodobnie po wyroku wyjdą razem z więzienia i nareszcie odprowadzą się wzajemnie do domów.

Co się odwlecze...

DOURGES.

— **Tow. św. Stanisława Biskupa** — odbędzie zebranie kwartalne w niedzielę, 2-go kwietnia r. b. zaraz po mszy św. w Patronażu .Omawiane będą ważne sprawy.

HULLUCH.

Sekcja Polska przy C.G.T. odbędzie zebranie w niedzielę, 2-go kwietnia, o godz. 10-tej rano w sali p. Offre . O liczne przybycie prosi Zarząd.

COURCELLES LES LENS.

— **(Spowiedź wielkanocna).** — Dnia 2-go kwietnia słucham spowiedzi w miejscowym kościele od godz. 6,30 rano do 9-ej. Msza św. polska będzie o godz. 9-ej, o czym zawiadamia

Ks. L. Makulec.

CARVIN.

— **Sekcja F. R. P.** — podaje do wiadomości członkom, że w niedzielę, dnia 2. kwietnia o godz. 10 rano w sali kopalnianej w Ostricourt, odbędzie kwartalne sprawozdanie zebranie. Obecność wszystkich członków obowiązkowa. Przybędzie referent okręgowy.

BRUAY i okolica

BRUAY EN ARTOIS.

— **(Wieczór teatralny).** — W niedzielę 2. 4. br. w salce p. Kukielczyńskiego w Bruay en Artois będzie odegrany przez amatorów T.U.R. z Houdain na rzecz Okręgu melodramat w 5 odsłonach

„SZNUR KORALI"

oraz arcywesoła komedia w 1 akcie. Na powyższą imprezę teatralną zapraszamy całą Polonię z miejscowości i okolicy. — Porządek dnia 6-ej wieczorem. Początek od godz. 5-ej. Ceny biletów umiarkowane.

BRUAY-en-ARTOIS.

Młode małżeństwa !

Jeśli macie zamiar uzyskania pięknych zdjęć fotografii ślubnych, nie decydujcie się przed poprzednim obejrzeniem naszego okna wystawowego.

Charles CORBY — rue de la République, BRUAY — **NOWA WYSTAWA**

Specjalna instalacja dla grup **Weselnych i Rodzinnych.** Ceny specjalne z okazji świąt **WIELKANOCNYCH.**

MARLES.

— **(Aresztowanie).** — Żandarmi z Auchel aresztowali niejaką Katarzynę K... z Chocques ,oskarżoną o niezastosowanie się do nakazu opuszczenia Francji.

— **Koło Rez. i byłych Wojsk.** — odbędzie swe zebranie kwartalne w niedzielę, 2. 4. 39 o godz. 10 rano w sali p. Lisa. Ważne sprawy.

HAILLICOURT.

DANCING-CAMEO

„VIDOCQ"

wielka awantura policyjna.

Buck Jone w

„SOUS LE SIGNE DU SCALP"

Film awanturniczy o Indianach.

Obrazek z **Mathurin.** Aktualności. Komik.

HAILLICOURT, ul. 6.

Stowarz. szenie Panien pod wezwaniem „Królowej Korony Polskiej" odbędzie swe zebranie dnia 2-go kwietnia b.r. w sali pana Donnera o godz. 4-ej p.p.

Stowarzyszenie prosi wszystkie druchny aby przychodziły na zbiórki, które odbywają się co poniedziałek o godz. 5-ej.

Baczność okr. III. Związku Kupców i Rzemieślników.

W myśl uchwały walnego zjazdu Zw. Kupców i Rzemieślników, aby kupiectwo i rzemiosło polskie we Francji złożyło zagrożonej Ojczyźnie dar na dozbrojenie w wysokości 100 tys. fr., okr. III. Związku przystąpił do przeprowadzenia Zbiórki wśród członków okręgu. — Zbiórkę rozpoczął prezes okręgu Olszewski, składając 500 fr. i prosi, aby kupcy i rzemieślnicy polscy w III. okręgu, wszyscy jak jeden mąż, stanęli w obronie Ojczyzny, składając swoją ofiarę na FON. — Prosi się o niezwlekanie ze składaniem ofiar, gdyż czas śpieszy.

Ofiary należy składać na ręce prezesa okręgu p. Olszewskiego, Ognies. — Do okręgu należą następujące miejscowości: Ognies, Carvin, Liebercourt, Ostricourt i Dourges.

NOEUX LES MINES .

— **(Na jezdni).** — P. Jerzy Mallo jadąc na motocyklu nagle poślizgnął się z maszyną i upadł. Rozpędzony motor ciągnął jeszcze swego właściciela przeszło 30 metrów. Mallo doznał bardzo ciężkich obrażeń na całym ciele a szczególnie zranienia g'owy. Nieprzytomnego przewieziono go do szpitala.

NOEUX LES MINES.

— **(Na targu).** — Onegdaj podczas targu jeden z samochodów przewrócił stragan pani Czyżewskiej, lat 36. Pani Czyżewska zosta'a zran ona w głowę z tej przyczyny. Ranną opatrzono w szpitalu. Na skutek skargi władze policyjne wszczęły dochodzenia w celu ustalenia odpowiedzialności.

NOEUX LES MINES.

— **Koło Kobiet T.U.R.** — odbędzie swe miesięczne zebranie 2-go kwietnia o godz. 3-ciej po południu w sali p. Lisieckiego.

BARLIN.

— **(Składajmy na F.O.N.). — Komitet Tow. Miejscowych** — przypomina apel rzucony przez Związek Polaków we Francji i wzywa Towarzystwa, znajdujące się w tonie Komitetu, do przeprowadzenia zbiórki na **Fundusz Obrony Narodowej** w swych szeregach.

Zarządy Towarzystw są proszone o dopilnowanie i przeprowadzenie pomiędzy swymi członkami zbiórki do 15 kwietnia i doręczenie zebranych sum Komitetowi Tow. Miejscowych celem wspólnej wysyłki.

Rodacy, którzy się czują prawdziwymi Polakami, a nie znajdują się w szeregach Towarzystw polskich, są proszeni o dobrowolne ofiary na cel Obrony Narodowej i złożenie swych skiadek na ręce prezesa Komitetu Tow. Miejsc. Górny Ludwik, 16, rue d'Orleans lub na ręce prezesów poszczególnych Towarzystw, znajdujących się w Komitecie.

Apelujemy do serc Rodaków, by okazali swą solidarność i ofiarność, gdy Obrona Kraju przed najeźdźcą i obowiązek narodowy prawdziwego Polaka tego wymagają.

Komitet Tow. Miejscowych.

BARLIN.

Sekcja Polska C.G.T. i F.E.P. odbędą w niedzielę, 2-go kwietnia br. w sali p. Żurczaka o godzinie 2-giej p.p. swe kwartalne zebranie. Rewizorzy Kasy winni stawić się u skarbnika (Olejniczak, La Loisne, 92) w tym, że dniu o godzinie 10-ej rano.

DOUAI i okolica

DOUAI.

— **Koło Douai Związku Powstańców Wlkp.** — zwołuje na niedzielę, 2 kwietnia kwartalne zebranie w Douai, w lokalu p. Fa'biersk'ego, rue Ecole o godzinie 10-tej r. Ważne sprawy. Rewizorzy kasy o 1 godzinę wcześniej.

MONTIGNY EN OSTREVENT.

— **(O butelkę wina).** — Niejaki Preumont, korzystając z dnia wolnego od pracy, wybrał się nad stawy z strzelbą na ramieniu. Przechodząc obok domu strażnika stawów niejakiego Vandermance zaprosił go do towarzystwa. Vandermance odmówił. Przy tym wskazał na butelkę z winem, leżącą na ziemi. Preumont żartując oświadczył przyjacielowi ,że nie będzie pił tego wina i zdjąwszy strzelbę z ramienia ,wymierzył w butelkę i wypalił. Butelka rozprysła się na drobne kawałki. Jeden z odłamków szkła ugodził strażnika w oko. Vandermance został przewieziony do kliniki w Somain, gdzie oko musiano mu wyjąć.

MONTIGNY EN OSTREVENT.

— **Koło Rez. i b. Wojskowych** — w myśl uchwały ostatniego zebrania zwołuje wszystkich członków do wspólnej fotografi na niedzielę, 2-go kwietnia b. r. Zb'órka o godz. 13-ej w miejscowej świetlicy.

DECHY.

— **Sekcja Fed Rob. Polsk.** odbędzie zebranie w niedzie'ę, 2-go kwietnia o godz. 2-giej p. p. w sali p. Smukały. Ważne sprawy. Prosimy wszystkich członków o uiszczenie się z opłat członkowskich. Ważne sprawy.

Valenciennes i okolica

VALENCIENNES.

(Pobór rekruta). — W tych dniach w Valenciennes odbyła się komisja wojskowo lekarska dla rekrutów. Z całego kantonu do m'asta zjechali poborowi. W mieście panowało wielkie ożywienie z tego powodu. Wśród poborowych znajdowała się spora liczba nowonaturalizowanych.

Klinika Dentystyczna
45, rue St. Géry, VALENCIENNES
Najnowocześniejsze prace. Najniższe ceny
BEZPŁATNE KONSULTACJE
codziennie od 9-tej do 20-tej.
PRACE GWARANTOWANE.
Assurances Sociales.

RAISMES - VICOIGNE.

— **Koło Rez. i b. Wojsk.** — odbędzie zebranie w niedzielę, 2-go kwietnia o godzinie 3-ej p.p. w lokalu p. Delzenne. Członkowie proszeni są o przybycie na zebranie z paszportem i książeczką wojskową.

SESSEVALLE.

— **Komitet Towarzystw Miejscowych** w imieniu całej tutejszej Polonii ,składa serdeczne podziękowania Komisji Kulturalno - Oświatowej przy Związku Polaków za ofiarowanie nam książek do biblioteki szkolnej.

ABSCON.

Oddz. Z.S. odbędzie zebranie w niedzielę, 2-go kwietnia o godz. 10-tej rano w lokalu p. Miki.

Kapelusze COLIN
dla panów — pań — dzieci
DENAIN

Po ładny KAPELUSZ zwracajcie się do
DAUVERCHAIN
wyspecjalizowanej firmy kapeluszy.
34, rue Lazare-Bernard — DENAIN.
(157-20 ag.)

QUIEVRECHAIN.

— **Komitet Tow. Miejsc.** — zwołuje zebranie rodzicielskie w niedzielę, 2-go kwietnia b. r. o godz. 4-tej p. p. w lokalu p. Gruncika rue de la Gare .

Uprasza się wszystkich rodziców, którzy mają dzieci w wieku szkolnym oraz pana nauczyciela Sołtysiaka z Thivencelles aby przybyli, celem ponownego wprowadzenia w życie kursów czwartkowych.

QUIEVRECHAIN.

— **Sekcja Federacji Robotników Polskich** — odbędzie zebranie w niedzielę, 2-go kwietnia o godz. 10-tej rano w lokalu p. Gruncika.

D'ARENBERG.

— **Tow. Polek im. Królowej Jadwigi** — odbędzie zebranie w niedzielę, 2-go kwietnia b. r. o godz. 15-tej w sali p. Bauduin .Sprawa rocznicy.

Lille i okolica

ROUBAIX.

— **Komitet Tow. Miejscowych** — odbędzie roczne walne posiedzenie w niedzielę, 2-go kwietnia o godz. 5-tej po poł. w Opiece Polskiej rue du Curoir — 26. Rewizorowie kasy godzinę wcześniej.

Czy czujecie zmęczenie gdy się budzicie?

Jeżeli tak, przeczytajcie co pisze pani de la Place w Billy-Berciau (P. de C.): „Cierpiałam na anemię, czułam się wyczerpana, zażyłam Quintoniny i obecnie odzyskałam apetyt. Nie czuję już zmęczenia. Wstaję bez trudu, podczas gdy dawniej nie mogłam się wydostać z łóżka". Przyszedłcie Wy również lit wyśmienitego wina wzmacniającego, wiewając flakon Quintoniny za 5 fr. 75 do litra wina stołowego. To Wam pomoże. Do nabycia we wszystkich aptekach i w Phie Centrale w Lens .

PARYŻ i okręg paryski

PARYŻ.

— **(Zebranie Tow. Kat. „Jedność").** — Towarzystwo Katolickie „Jedność" odbędzie zebranie miesięczne 2 kwietnia 1939 r. o godzinie 5.30 po południu .Obecność wszystkich członków konieczna. Goście mile widziani.

Zranił żonę a potem popełnił samobójstwo.

Angers. — Krwawy dramat rozegrał się rankiem w mieście. Podczas napadu szału, 55-letni Dalalande, usiłował zabić swą żonę. Zranił ją tylko, po czym gdy niewiastę przewieziono do szpitala, popełnił samobójstwo.

Gwałtowny pożar w Breście.

Brest. — W nocy z przyczyn niewyjaśnionych powstał pożar w przedsiębiorstwie elektrycznym, położonym w pobliżu kościoła św. Michała.

Przyległe domy trzeba było ewakuować i dopiero po kilku godzinach ogień ugaszono.

GDZIE KUPISZ NAJTANIEJ **ZŁOTE** oraz bilety do POLSKI? Tylko w **„BUREAUX ARTESIENS"**
Place J. Jaurès (naprz. merostwa)
LENS (P. de C.)
(Biuro otwarte w niedziele rano)
Pisząc, podać żądaną sumę. (63 K.

Dekoracja bojownika o Niepodległość.

W poniedziałek dnia 6 marca w Etages (Marne), po mszy św. odprawianej dla tutejszych Polaków, ks. Unschlicht, duszpasterz polski w Meaux, poświęcił Krzyż Niepodległości nadany p. Janowi **Kuci** przez Rząd polski. Ks. Proboszcz Canteneur przypiął go p. Kuci, winszując tego odznaczenia w imieniu swej parafii. Następnie ks. Unschlicht w krótkiej przemowie podkreślił patriotyzm p. Kuci i wezwał zebranych do niesienia imienia polskiego we Francji.

CREIL (Oise).

— **(Zebranie Tow. Wz. Pom.)** — Towarzystwo Wz. Pomocy w Creil — odbędzie zebranie kwartalne w niedzielę, dnia 2. kwietnia b .r. Uprasza się o przybycie wszystkich rodziców mających dzieci w wieku szkolnym członków lub niecłonków w sprawie mających się odbyć narad nad szkółką polską.

CHARLEVILLE (Ardennes).

— **(Zebranie Koła Rez. i b. Wojsk.)** — Zarząd Koła Rez. i b. Wojskowych zawiadamia kolegów, iż zebranie miesięczne odbędzie się w niedzielę, dnia 2-go kwietnia b. r.

SERANCOURT le GRAND (Aisne).

— **(Wielkie święto teatralne).** — Czy wiecie, że w niedzielę, dnia 2-go kwietnia o godzinie 16-tej odbędzie się w Gauchy wielkie święto teatralne, które urządza Oddział Zw. Strzeleckiego w Gauchy. Odegrane będą wszelkie sztuki teatralne, różne humoreski i monologi itp.

Wszyscy Rodacy z Gauchy i okolicy powinni przybyć, aby przynajmniej raz porządnie się zabawić po polsku.

COLOMBES.

— **(Zebranie Koła Rez. i b. Wojsk.)** — Zarząd Koła Kult. - Ośw. im. J. Piłsudskiego podaje swym członkom do wiadomości, że zebranie miesięczne odbędzie się w niedzielę ,dnia 2-go kwietnia br. o godzinie 3-ciej po południu w lokalu szkolnym przy rue Colbert 221. Referat będzie wygłoszony z Okr. IV. Uprasza się członków o zabranie legitymacji celem zarejestrowania takowych.

ROUPY (STREILLERS (Aisne).

— **(Raczność Rodacy).** — W niedzielę, dnia 2-go kwietnia o godzinie 4-tej po południu będziemy wszyscy do Gauchy na wielkie święto po'skie jakie urządza Oddz. Zw. Strzel. w sali de la C'oche (przy kokcie'e w Gauchy). Będą odegrane wesołe komedyjki, śpiewy, humoreski i t. p.

Wszyscy się dobrze ubawią i to po polsku, wśród Polaków. — Każdy Polak powinien być w niedzielę w Gauchy. Powiedzcie o teatrze waszym znajomym.

A. B.

Nabożeństwa polskie w Kremlin - Bicetre.

W niedzielę ,dnia 2-go kwietnia o godzinie 11-tej odbędzie się nabożeństwo polskie w Kremlin - Bicetre. Przed i po nabożeństwie okazja do odprawienia spowiedzi wielkanocnej. Wszystkich rodaków z Kremlin - Bicetre i okolicy serdecznie na nabożeństwo zaprasza.

Ks. Eug. Pogorzelski, duszp. polski

Wielkanoc w Meaux.

W niedzielę wielkanocną dnia 9-go kwietnia odbędzie się doroczna Misja polska w kaplicy Mal. Seminarium.

Godz. 8—10,30 spowiedź; godz. 10,30 do 11,30 suma; godz. 11,30 dekoracja p .Stanisława Patykiewicza ,brązowym krzyżem zasługi.

Po poł. w szkółce ks. Unschlicht dzieci odegrają małą teatrzyk, zorganizowany przez p .nauczyciela Patykiewicza.

Coulommiers (S. et M.) — Misja polska w niedzielę dnia 16-go kwietnia.

TROYES (Aube).

— **(Wiadomości parafialne).**—Spowiedź wielkanocna w kościele polskim St. Remy w Troyes **w sobotę** rano od 7,30 do 8,30 i wieczorem od 6 do 7. — **W niedzielę,** od 8 do 9 tej rano i od 4 do 5-tej wieczorem.

Obowiązkiem każdego katolika jest przystąpienie do sakramentu pokuty przynajmniej raz w roku, a czwarte przykazanie kościelne mówi: Przynajmniej raz w roku spowiadać się, a około Wielkanocy Komunię św. przyjmować .

Pamiętajmy o tym ,że czyste sumienie daje nam największą radość i zapewnia prawdziwe szczęście.

Nawet więc nikt z katolików nie lekceważy tego obowiązku względem swej duszy nieśmiertelnej.

TROYES (Aube).

— **(Zebranie Tow K. O.)** — Towarzystwo Kult. - Oświatowe im. Marszałka Józefa Piłsudskiego, podaje do wiadomości wszystkim członkom i sympatykom ,że w niedzielę dnia 2-go kwietnia o godzinie 3-ciej m. 30 w siedzibie własnej przy ulicy 18, Neuve-des-Charmilles — odbędzie się zebranie miesięczne. Na porządku zebrania będzie wygłoszony ciekawy referat .Uprasza się o punktualne przybycie.

TROSBY - BREUIL.

— **(Na F. O. N.)** — Koło Rezerwistów i b. Wojskowych na zebraniu dnia 5. 3. b. r. zebrało na Fundusz Obrony Narodowej, jak następuje:

Małasiński Ant. 10 fr. Magda W. 10, Chojnacki Adam. 10, Klimek P. 10, Borkowski Jan 10, Barbach Edmund 10, Ślusarz A. 8, Kowalski Jan 5, Lewandowski 5, Kaczmarek J. 6, Kaliszewski 5, Kaliszewska Katarzyna 5, Sadowska Genowefa 5, Kucharek Ign. 5, Tokarski Jan 2, Kodak Jan 2, Glica Paweł 2, Komorowski Wacław 3, Madej Paweł 2, Wałuński 1 fr. Razem zebrano 116 fr.

Pieniądze zebrane zostały przesłane na ręce prezesa p .dr. Brutka - Kozłowskiego do Douai.

Poza tym na Dom Polaków z Zagranicy w Warszawie, tutejsze Koło zebrało w tym samym dniu sumę 46 fr. Ofiarodawcami są:

Małasiński 5, Lewandowski 5, Kucharek 5, Małasińska 5, Ślusarz 3, Wałuriński 2 Chojnacki 2, Kosak 2, Glica 2, Konorowski 2, Magda 2, Madej 2, Borkowski 2, Kowalski 2, Kaliszewski 3, Kowalska Irena 2.

Razem zebrano 46 fr. które przekazano na ręce sekretarza p. Stanisława Suwały 7, rue Crillon Paris 4-e.

Ani jeden Wychodźca,
który chce być DOBRZE poinformowany o tem, co się dzieje na Wychodźtwie i w świecie, nie może obyć się bez „Narodowca".

LENS i okolica

Wszystkie nowości w ubiorze dla mężczyzn i dzieci
AU SOLDAT LABOUREUR
LENS — 28, Place Jean Jaures. — LENS

LENS.

— **(Co ludzie gubią).** — W komisariacie policji złożono następujące przedmioty znalezione na ulicach miasta są oddane do dyspozycji właścicieli: 3 serwetki z inicjałami L. D., 1 beret damski, 1 koszula nowa męska, mała portmonetka koloru niebieskiego, zawierająca nieco gotówki, 1 portmonetka, zawierająca większą sumę, bilet do teatru i klucze, 1 portmonetka niebieska, zawierająca drobne monety, 1 portmonetka, zamykana na zatrzask mechaniczny, zawierająca 2 szklaperze, 1 szklaperz ,1 rower męski poważnie zużyty, 1 rower męski, używany, z blaszką kontrolną na rok 1939. teczka z narzędziami, wydającymi się należeć do lekarza. Wszystkie te przedmioty można odebrać w komisariacie policji w godzinach urzędowych po stwierdzeniu własności.

LENS.

— **(Trup w kanale).** — Z kanału wywłowiono ostatnio zwłoki nie ,ak ego Juliusza Franciszka Józefa Dangreville, lat 36. Dangreville był wdowcem i w ostatnich czasach nie miał pracy. Przypuszczają, że odebrał sobie życie.

Komunikat Komitetu Tow. Miejsc.

Lens - Miasto i szyb 2.

Na budowę Domu Polaków z Zagranicy — ofiarowały poszczególne Tow. następujące sumy:

Tow. Polek im. Heleny Padorewskiej i cegiełkę 10 fr.; Tow. gimn. Sokół i cegiełkę 10 fr.; Tow. Polsko Kat. św. Barbary 1 cegiełkę 10 fr.; Bractwo Różańca Żywego 1 cegiełkę 10 fr.; Koło Przyjaciół Harcerzy **Vendin le Vieil** 2 cegiełki 20 fr., Maciejewski Leon 1 cegiełkę 10 fr.; razem 7 cegiełek, suma 70 fr.

Pieniądze wysłano na conto do Banku P. K.O. w Paryżu.

Za Komitet Tow. Miejsc.
Fr. Maciejewski, prezes.

LENS, szyb 4-ty.

(Podziękowanie). — Ja, niżej podpisany, składam serdeczne podziękowanie ob. Bobowskiemu, orzeszowi Tow. Kult. Oświatowego im. J .Piłsudskiego w Lens (4), dzięki pomocy którego zdołałem, po 5 latach bezowocnych starań, uzyskać swą rentę inwalidzką. Jeszcze raz stwierdzam ,jako stary członek Tow Kult. Ośw. im. J. Piłsudskiego, że odczyt wierzytelności ob. Bobowskiego organizacja spełnia dobrze zadania dla nas emigrantów i dla Polski

Podpisano: **Franke Józef** z Eleu.

LENS, szyb 2-gi.

Bractwo Różańca Żywego podaje swym członkiniom do wiadomości, iż w niedzielę 2-go kwietnia b.r. członkini, przystępują wspólnie do Komunii św. Sposobność do spowiedzi wielkanocnej w sobotę, od godz. 5,30 popołudniu do 7-mej wiecz.

LENS EN SOHELLE.

Klub sportowy „Dunaj" odbędzie zebranie w niedzielę 2-go kwietnia o godz. 10-tej rano w sal. p. Mendla Sportowców, którym zależy na podniesieniu klubu Piłki Nożnej w naszej miejscowości zaprasza się na zebranie.

Nowak Kazimierz.

Spowiedź dla Polaków.

W Vendin le Vieil, szyb 10: Poniedziałek 3 kwietnia 9 rano i 4 po poł.

W Vendin le Vieil, szyb 8: godz. 8 rano i 3 po południu.

Szyb 13 Haisnes, Hulluch, Douvrin: sobota o godz. 10 rano. Po południu na 13-ce nie ma spowiedzi. Będzie kilku obcych księży. **Ks. Gajdzik, duszp. p.**

Wiadomości parafialne dla Polaków w Angres.

Spowiedź św. wielkanocna w poniedziałek dnia 3-go kwietnia o godz. 8 rano, przedtem msza św. o godz. 7,30.

Ks. Karliński.

Komunikat Obwodu Zw. Strzeleckiego Courrieres.

Zwołuje wszystkich (kie)komendantów (ki), zast. komendantów (tek) drużynowych, (we) oddziałów męskich i żeńskich z obwodu Z.S. Courrieres na dzień 2 kwietnia o godz. 6-tej po południu do świetlicy Oddziału Z. S. w Montigny-en-Gohelle.

Kierown. i Kom. obw. Z. S. Courrieres.

Uwaga mieszkańcy Libercourt i okolicy.

Komitet Tow. Miejscowych— urządza dnia 2 kwietnia o godz. 5-tej św. Kazimierza w Libercourt o godz. 14-tej reorganizacyjne zebranie dla ponownego założenia Koła Śpiewu, które już dłuższy czas nie działa.

Zaprasza się wszystkich chętnych ludzi a szczególnie miłośników śpiewu, którzy będą bardzo mile widziani.

Kom. Tow. Miejsc. — podaje również do wiadomości, że **biblioteka komitetowa** jest już czynna od dnia 19. marca b. m. i wypożycza książki **w każdą niedzielę** od godz. wpół do dwunastej aż do w pół do pierwszej.

Za Zarząd Komitetu: Chojnicki Antoni, sekr.

VENDIN LE VIEIL, szyb 8.

Oddz. Związku Strzeleckiego zwołuje zebranie miesięczne w niedzielę, 2-go kwietnia o godzinie 2-giej po południu w sali p. Mizzala.

BILLY MONTIGNY.

Okręg Courrieres T.U.R. zwołuje na niedzielę 2-go kwietnia r.b. o godz. 3 p.p. w sali „Café de mineurs" nadzwyczajne zebranie Koła Kobiet z Méricourt-Maroc, z udziałem Koła Kobiet z Méricourt-Maroc, z udziałem Koła Kobiet z Méricourt-Maroc. Główneego zarządu. Sprawy bardzo ważne. O liczne przybycie prosi Zarząd okręgu.

AVION.

— **Sekcja Polska C. G. T. i F. E. P.** — odbędzie kwartalne zebranie w niedzielę, 2 kwietnia o godz. 9,30 r. O liczny udział prosi

Zarząd.

LIEVIN szyb 3.

Sekcja Polska C.G.T. odbędzie kwartalne zebranie w niedzielę 2-go kwietnia b.r. o godzinie 10-tej rano na sali p. Iwanowskiego.

GRENAY.

Sekcja Polska przy C.G.T. odbędzie zebranie w niedzielę, 2-go kwietnia o godz 2 po południu w sprawie do omówienia. Obecność wszystkich członków pożądana .Zebranie odbędzie się w kawiarni Polskiej na Piątrze.

AUCHY LES MINES

— **Tow. Sokół** — odbędzie kwartalne zebranie w niedzielę, 2 kwietnia o godz. 2-giej po poł. u p. Malkowiaka .Bardzo ważne sprawy m in. 15-letnia rocznica. Prosimy o liczne przybycie.

WSCHODNIA FRANCJA

Spowiedź Wielkanocna w okręgu duszpasterskim Hayange.

W Hayange: w sobotę 1. kwietnia o 8-mej wieczorem i w sobotę 8. kwietnia o 6-tej po południu.

W Crusnes: w Niedzielę Palmową o 8-mej rano i w poniedziałek 3. kwietnia o 8-mej rano.

W Joeuf: w sobotę 1 kwietnia o 8-ej rano i o 4-tej po poł. i w sobotę 8. kwietnia o 3-ciej po południu.

Słuchać będzie ks. Grządka z Algrange i niżej podpisany.

Serdecznie zapraszam wszystkich kochanych Rodaków. **Ks. Makiela.**

Sztandar ze swastyką na ruinach zamku w Alzacji.

Strasburg. — Wielkie poruszenie panuje w okolicy Niederbronn-les-Bains, gdzie na ruinach zamku Wasenbourg, wznoszącego się w odległości kilku kilometrów od granicy niemiecko-francuskiej, nieznana ręka zatknęła sztandar ze swastyką hitlerowską. Przypuszcza się, że sztandar zatknęli hitlerowcy, którzy w nocy przedostali się przez granicę. Sztandar został usunięty.

Dziecko ranione wskutek eksplozji naboju.

Verdun. — Czternastoletni Robert Malterne, lat 14, znalazłszy onegdaj w szopie swych rodziców nabój, począł rozbijać go siekierą. Nastąpiła eksplozja, w której dziecko odniosło szereg okaleczeń. W związku z tym wypadkiem policja wszczęła śledztwo.

Śmiertelny wypadek w kopalni w Ste-Marie-aux-Chênes.

Ste-Marie-aux-Chenes. — W kopalni Ste Marie, należącej do Société Lorraine des Acieries de Rombas, wydarzył się onegdaj nieszczęśliwy wypadek przy pracy. René Clandot, opuszczając miejsce pracy, został przez lokomotywę przygnieciony do ściany galerii. Odniósł on ciężkie obrażenia głowy i piersi w następstwie których zmarł. Tragicznie zmarły górnik osierocił troje małoletnich dzieci.

Namówiła przyjaciela do zamordowania męża.

Nancy. — Dwaj mieszkańcy wioski Saint-Maurice przed niedawnym czasem zaprzyjaźnili się wielce i od tego czasu Bottelin, lat 29, bywał częstym gościem Dedenona, robotnika w kamieniołomach, ojca pięciorga dzieci. Onegdaj wiecz. u Dedenonów raczono się obficie alkoholem, poczem Dedenonowa opuściła dom i udała się do swej rodziny w Petonville. Nazajutrz rano znaleziono Dedenona nieżywego, zabitego uderzeniami siekierą. Bottelin, przesłuchany, bez trudu przyznał się do zbrodni, wskazawszy, iż namówiła go do niej żona D., którą nieboszczyk maltretował i często groził jej śmiercią.

Urlopy na szybach kopalń Wendel i Sarre et Moselle.

Petite-Roselle. — Terminy urlopów dla szybów kopalń Wendel i Sarre et Moselle zostały już ustalone. W Petite-Rosselle robotnicy szybu **Gargan** będą mieli wakacje od 28. 5. — 11. 6. 1939, szybów **Wendel i Vuillemin** od 2. 7. — 16. 7. 1939; szybu **Simon** od 6. 8. — 20. 8. 1939; szybów **St. Charles** i **St. Joseph** od 3. 9. — 17. 9. 1939.

Połowa szybów Merlebach, mianowicie rewiry 3, 4, 9, 10, 11, 13 i 21, szyb Ste Fontaine oraz szyb I. La Houve od 18. 6. — 2. 7. 1939. Reszta Merlebach, mianowicie rewiry 1, 2, 5, 6, 7, 8, 12 i 16, szyb Cuvelette i szyb II. La Houve spoczywać będą od 20. 8. — 3. 9. 1939 r.

Odezwa II. Okręgu „Piłsudczyków"

Zgodnie z uchwałą, zapadłą na Walnym Zjeździe Delegatów II. Okręgu Zw. Tow. Kult. Oświat., im. J. Piłsudskiego, dnia 26. marca br. w Metz, Zarząd II. Okręgu wzywa wszystkie Towarzystwa, by niezwłocznie przystąpiły do zbiórki na Fundusz Obrony Narodowej.

Obywatele Piłsudczycy!

Odwieczny wróg nasz, w brutalny sposób otoczył Ojczyznę naszą z trzech stron. Dziś oczekuje sposobnej chwili, by zakuć całą Polskę w kajdany niewoli. W obliczu grożącego niebezpieczeństwa, cały naród Polski zjednoczył się, i jest gotów w każdym momencie bronić niepodległego bytu!

Lecz chcąc przeciwstawić się silnemu wrogowi, trzeba być samemu silnym. Armia nasza, która uchodzi za najlepszą w całym świecie, nie jest dostatecznie uzbrojoną. Cały Naród Polski wie o tym i dlatego spieszy z ofiarną pomocą, składając na F. O. N. odpowiednią sumę.

My również, choć zdala od ziemi ojczystej winniśmy w miarę naszych możliwości **natychmiast** zebrać możliwie jak największą kwotę na Fundusz Obrony Narodowej.

Nadeszła chwila wykazania naszego wyrobienia obywatelskiego! I dlatego, tak jak w okresie walki o Niepodległą Polskę nie szczędziliśmy krwi, tak dziś nie będziemy szczędzić grosza, potrzebnego dla lepszego uzbrojenia naszej niezwyciężonej Armii.

Zbiórką na F O N. winniśmy wykazać, że tam gdzie idzie o całość i bezpieczeństwo naszych granic, nie ma nas dzieli a tylko łączy.

II. Okręg Zw. Tow. K. O. im. Piłsudskiego.

Akademia ku uczczeniu Marszałka J. Piłsudskiego w Exincourt.

W dniu 19 marca r. b. staraniem Tow. Kulturalno - Oświatowego Polskiego, została urządzona skromna ale uroczysta akademia imieninowa ku czci Marszałka Rydza - Śmigłego. Akademia otwarta przez prezes Kult. Ośw. im. J. Piłsudskiego ob. Mrozek Tadeusz i odczytał program uroczystości. Po tem przemówił ob. Hermanowski, Tow. Tow. w Exincourt i okolicy, który w swym przemówieniu zobrazował życie i prace Marszałka Rydza - Śmigłego. Po przemówieniu p. nauczyciela wygłosiła deklamację o wodzu naczelnym mała Gąsiówna, poczem wygłosił okolicznościowy referat o Marszałku Rydzu - Śmigłym niżej podpisany, a dalej nastąpiły deklamacje wykonane przez dziewczynki: Mrozkówną i Wasiakówną. Na zakończenie uroczystości została odegrana sztuka ludowa p. t.: „Lustracja p. Wujta", a amatorzy ze swych ról wywiązali się nadzwyczajnie, za co też publiczność licznie zgromadzona nie szczędziła brawurowych oklasków. Nadmieniam, że publiczność z Exencourt i okolicy miała dotychczas już n.e jedną sposobność ujrzeć rozwój pracy Tow. Kult. - Oświat. im. Marszałka J. Piłsudskiego. Ale też musze wspomnieć, że na uroczystości przeszło Tow. uroczystości, publiczność bardzo chętnie przybywa i w największym skupieniu wysłuchuje deklamacyj dziecinnych i głosnych odczytów dostosowych do urządzanych uroczystości.

Obywatele, na podobne i inne uroczystości urządzane przez miejscowe organizacje, a których mamy w ciągu roku bardzo dużo, przybywajcie licznie, gdyż to są prawdziwe chwile wytchnienia po pracy w kółku towarzyskim, gdzie można sobie pogawędzić i usłyszeć coś o przeszłości i teraźniejszości naszej kochanej ojczyzny Polski. Nadmieniam, że Tow. Kult. - Ośw. im. J. Piłsudskiego stara się rozwinąć swą pracę oświatową w kołonii jak najlepiej, gdyż posiadała ku temu pewne możliwości. Jednakże nieszczęście zachodzi Was. Obywatele do czynnej pracy w Tow. naszym, a pierwszym krokiem do tej pracy będzie zapisanie się do Towarzystwa Tow. Tow. Kult. Ośw. im. J. Piłsudskiego przyjmuje członków na zebraniach pl'enarnych, które się odbywają w każdą pierwszą niedzielę, każ dego miesiąca przed południem w miejscowej świetlicy.

Najbliższe zebranie odbędzie się w niedzielę, dnia 2-go kwietnia br. o godzinie 10 rano na które was obywatele zaprasza w imieniu towarzystwa niżej podpisany

Kosoń

ST. PRIVAT.

Z St. Privat piszą nam:

Do Redakcji „Narodowca"

Zarząd Federacji Robotników Polskich jest zmuszony prosić Szan. Redakcję o umieszczenie naszego pisma, ponieważ ukazała się notatka mylna w „Narodowcu" w numerze niedzielnym z dnia 26 i 27 marca 1939 roku o St. Privat.

Zebranie, które odbyło się dnia 19 marca 1939 r. nie zwoływała jedna osoba, ale osoby p. Bentryk i p. nauczyciela Sędziarska z St. Marie i p. nauczyciela Gładzik z St. Kreppel z Maca. A co do sztandaru, to nie było wiele mowy o nim i nie wywołało żadnego oburzenia, tylko duże zadowolenie.

Więc nie tak bardzo dużo osób podała. Cel naszego zebrania miał na celu otrzymanie polskiej szkółki i podtrzymanie polskości. Zarazem zapisaliśmy się do Tow. Tow. Kult. oraz potrzebna i uznaliśmy za nasz obowiązek.

ZARZĄD:

Michalak, prezes, **Kowalczak Jan**, sekretarz **Radek P.**, skarbnik.

MILUZA.

Komitet organizacyjny Wieczoru Wokalno - Muzycznego Polskiej Sztuki Ludowej pod protektoratem p. konsulowej Heleny Nagórnej i p. dyr. Zabłockiej podaje powtórnie do wiadomości, iż wyżej wspomniana uroczystość odbędzie się w dniu 1 kwietnia br. o godz. 6.30 wiecz. w sali pr. St. Fridolina 9 rue Pius naprzeciw agencji Banka P. K. O. w Miluzie. W wyżej wspomnianej uroczystości biorą udział zespoły z poszczególnych kolonii polskich. Program bardzo bogaty: uczczenie „Polskiej Sztuki Ludowej", jak śpiew, taniec ludowy, pieśni wędrowne, trojak, góralski, huculski, taniec śląski, inscenizacje, teatr. W międzyczasie będzie przygrywała orkiestra francuska zespołu St. Fridolina, składająca się z 20 osób.

Uroczystość zaszczyci swoją obecnością p. konsul Nagórny.

Uprasza się Rodaków o liczne przybycie. Niniejszy komunikat prosze uważać za zaproszenie.

MERLEBACH.

Tow. św. Barbary odbędzie kwartalne zebranie w niedzielę, dnia 2-go kwietnia, o godzinie 4-tej po południu w lokalu p. Gabryelczyka. Rew. kasy proszeni są pół godziny wcześniej.

ROMBAS.

Towarzystwo Kult. - Ośw. im. J. Piłsudskiego zwołuje miesięczne zebranie na niedzielę, dnia 2-go kwietnia b. r. o godzinie 5 po południu w lokalu zebrań u p. R. Streiff, (dawniej Heinrich). Uprasza się o liczne przybycie wszystkich członków. Goście mile widziani.

HABSTERDICK.

Zarząd Tow. Gimn. „Sokół" zwołuje zebranie miesięczne w niedzielę, dnia 2-go kwietnia w Dedin w godzinie 2-giej po południu. Prosi się o przybycie wszystkich członków. Sympatycy mile widziani.

LUNEVILLE.

Zarząd Tow. Kult. - Ośw. im. J. Piłsudskiego zaprasza Rodaków i Friedczów z Luneville i okolicy na zabawę taneczną w pierwsze święto Wielkiej - Nocy dnia 9-go kwietnia o godzinie 20-tej wieczorem w sali p. Thomy, Rue de Viller 1. — Orkiestra doborowa oraz wiele niespodzianek.

THIONVILLE.

Zarząd Towarzystwa Rezerw. i b. Wojsk. zaprasza Rodaków i Friedczów z Thionville i okolicy na zebranie, na dzień 2 kwietnia otwiera miesięczne zebranie, na którym będą omawiane ważne sprawy, obchodzące każdego Polaka rezerwistę, oraz sprawozdanie ze strzelnicy, która się odbywała przez 4 niedziele, to jest 26 lutego, 5, 12 i 19 marca. Podaje się również do wiadomości, ażeby się zgłaszali do tutejszego Koła ochotnicy z wojny z roku 19 i 20 o składanie podań o krzyż zasługi i medal. Zarząd Koła.

Zarząd Tow. Kult. - Ośw. im. J. Piłsudskiego zaprasza Rodaków i Friedczów z Luneville i okolicy na zabawę taneczną w pierwsze święto Wielkiej - Nocy dnia 9-go kwietnia o godzinie 20-tej wieczorem w sali p. Thomy, Rue de Viller 1. — Orkiestra doborowa oraz wiele niespodzianek.

HAYANGE.

Bractwo św. Barbary urządza wielką uroczystość pobożną w niedzielę, dnia 2-go kwietnia, czyli w pierwsze święto na sali gimnastycznej powszechnej szkoły przy ulicy Mahalle.

Otwarcie uroczystości i przemówienie księdza prob. Mickiel oraz „Zrękawiny u Drużgały"; dialog „Azebyty" Wojtku wiedział", — Loteria fantowa, — Bufet na miejscu. — Muzyka polska. — Sala ciepło ogrzana.

Zapraszamy całą kolonię Hayange oraz pobliskie kolonie bez różnicy poglądów.

ŚRODKOWA FRANCJA

Zorganizowana szajka młodzieńców siała popłoch w okolicy Lyonu.

Lyon, — Pewna grupa młodzieńców, w wieku od 15 do 18 lat, była ostatnio postrachem okolic podlyońskich. Napady, włamania, były na porządku dziennym. Mimo energicznych poszukiwań władz, zawsze się wymykała.

By swym wyczynom nadać więcej rozbłysku i znaczenia, nazwała się szumnie „Krwawa drużyna błękitnej strzały", a szef bandy, młodzieniec 17-letni, niejaki Jan G..., na wzór zabójcy lyońskiego Philippe'a, prowadził kajet dziennych zajęć i dokonanych włamań i napadów swych członków.

Szczęście, tak dla szefa bandy, jak i całej „drużyny", że nie mają oni na sumieniu żadnej krwawej zbrodni.

Kilku z szajki ujęto. Stanęli oni przed trybunałem karnym, który skazał G. na sześć miesięcy więzienia, towarzyszy jego i wspólników wyprawy, Piotra M., R. i T. na trzy miesiące więzienia.

Pozostałych członków szajki ujęto w tych dniach. Wszyscy staną przed trybunałem karnym.

KOMUNIKAT

Agencja Banku P.K.O. w Montceau les Mines zawiadamia, że biura Banku będą zamknięte w poniedziałek, dnia 3-go kwietnia br. do południa oraz że Biuro Pomocnicze w Le Creusot będzie wyjątkowo nieczynne w sobotę, dnia 1-go kwietnia.

Uwaga! Mieszkańcy Rosières, Bourges, Chateauroux i okolicy!

Przedstawiciel Banku P.K.O. będzie urzędował i informował klientelę:

W niedzielę, dnia 2-go kwietnia br. w **Rosières** — Dom Polski, od godz. 9—12-ej i od 14—18-ej.

W niedzielę, dnia 2-go kwietnia br. w **Châteauroux** — kawiarnia, gdzie odbywają się spotkania Koła Rezerw., Byłych Wojskowych, od godz. 9—12-ej i od 14—18-ej. (13 st.)

MONTLUÇON.

(!) **(Współpraca polsko-francuska)** Przykładem ścisłej współpracy organizacji polskich z francuskimi był wieczór teatralny, zorganizowany przez Federację Chrześcijańskiej Młodzieży Robotniczej (J.O.C.), a w działalności której żywy udział bierze młodzież polska: prezesem jednego z oddziałów tutejszych jest nasz rodak p. Maca.

W wieczornicy, która miała miejsce w tutejszym Teatrze Miejskim, wzięła tak liczny udział zarówno publiczność francuska jak i polska, że z braku biletów znaczna ilość osób nie mogła asystować w uroczystości. Do uświetnienia tej ostatniej przyczyniły się Koło Teatralne „Wesoły Krakowiak" z Montluçon i Harcerze z St. Eloy-les-Mines. Mandolinilści Koła z Montluçon odegrali szereg melodii ludowych i wojskowych polskich, zaś grupa harcerzy i harcerek przybyła z St. Eloy-les-Mines z nauczycielką p. Kubalską z werwą i artyzmem odtańczyła „Krakowiaka", „Trojaka" i Kozaka", za wykonanie których huczne i zasłużone brawa każdorazowo spotykały naszych wykonawców.

(!) **(Echa listopadowego strejku).** W dniu 30-go bm. w tutejszym Trybunale ma być rozpatrywana sprawa 30 robotników fabryki „Cote Rouge" w przeciwko którym ta ostatnia wniosła skargę o sabotowanie pracy w dniu protestacyjnego strejku generalnego, jaki był ogłoszony 30-go listopada ub. r. Oskarżeni nietylko, że w dniu tym nie pracowali lecz jakoby czynnie zabraniali swym kolegom podjęcia pracy, nie pozwalając im wejść do fabryki. — Między kilku świadkami powołanymi przez obrońców, znajduje się p. Marx Dormoy, mer miasta, senator i b. Minister Spraw Wewnętrznych.

LYON.

— (Maltretowany przez własną żonę, chciał popełnić samobójstwo). — Komisarz policji obwodu Perrache otrzymał ostatnio osobliwy list od niej. Jana R..., lat 80, w którym tenże donosił, iż zamierza popełnić samobójstwo powodu maltretowania go przez żonę Eugenię, lat 51. Policja udała się na wskazane miejsce akurat wtedy, kiedy starzec pootwierał kurki gazowe i czekał z rezygnacją śmierci. Zapobieżono w samą porę nieszczęściu i przesłuchano R., który oświadczył, że do tragicznego kroku popchnęła go jego żona. Z dalszego przesłuchania policja dowiedziała się, że nielitościwa kobieta nie tylko znęcała się nad R. lecz skradła mu w dodatku 3.000 fr. Niewiastę, która wyszła powtórnie za mąż i pragnęła śmierci swego męża, aresztowano. — (J. O.)

BOIS DU VERNE.

— (Zebranie Sekcji). — Kwartalne zebranie Sekcji Polskiej CGT. w Bois du Verne odbędzie się w niedzielę dnia 2 kwietnia br. o godz. 14.30 w sali Kooperatywy. Podajemy jest jak najliczniejsze przybycie członków. Rewizorowie kasy przybywają pół godz. wcześniej.

BAUDRAS - ESSARTS.

— (Komunikat). — Komitet Tow. Miej. w Baudras - Essarts, zwołuje zebranie kwartalne na dzień 2 kwietnia br. w świetlicy u p. Kozłowskiego w Essarts o godz. 2 — Spotkanie to zacne, liczne obecność wszystkich Towarzyszy pożądana.

GAUTHERETS.

— (Zebranie Koła Prz. H.) — Koło Przyjaciół Harcerzy w Gautherets podaje do wiadomości że 2 kwietnia odbędzie się kwartalne zebranie w sali obok Siostr, o godz. 2 popoł. Zarząd prosi członków o liczne przybycie także i tych rodziców którzy mają swe dzieci w harcerstwie, a jeszcze nie są członkami naszego Koła, by raczyli przybyć na zebranie.

ST. ETIENNE.

OD REDAKCJI. — Towarzystwo Chór „Moniuszko". — Prosimy o przesłanie sprawozdania a umieścimy.

Baczność Rodacy z Gautherets i okolicy!

Koło amatorskie „Wesołość" wystawia po raz drugi przepiękny dramat ludowy p. t.: „Czartowska łąka" w niedzielę dnia 2 kwietnia w sali kaszarni przy Towarzystwo Tg. Kasa otwarta od godz. 6-tej. Kto by chciał skorzystać z okazji, niech przybędzie a nie pożałuje.

Uwaga Rodacy z La Ricamarie!

Zbliża się okres wpisów do szkoły. Przysłijcie Rodacy swoje polskie dzieci na Montcel do polskiej szkoły i do polskich przedszkoli na Montrambert i Beraudiere.

Uczyńcie to Rodacy dla dobra przyszłości waszych dzieci i dla dobra naszej Ojczyzny.

Dzieci do polskiej szkoły mają prawo uczęszczać od lat 16—14.

Rada Szkolna w la Ricamarie.

Zebranie Okr. TUR Montceau les M.

odbędzie się w niedzielę 2 kwietnia br. o godzinie 2.30 popoł. w sali kooperatywy w La Saule.

Zarządy są proszone o przybycie w pełnym komplecie. Komisja rewizyjna pół godziny wcześniej. Skartnicy Oddziałów i Kół są proszeni o uregulowanie opłaty kwartalnej.

Zarząd Okr. I. Zw. Kat. Mężów Pol. we Francji.

Okręg I. Zwiazku Pol. Ślow. Mężów Kat. w Montceau les Mines odbył swe roczne walne zebranie na którym wybrano nowy zarząd w następującym składzie:

Prezes: Grypczyński Walenty w La Saule rue Varsowie 2, Montceau les Mines (S. et L.); zast.: Palliczuk Piotr; — sekr.: Jeżorek Stanisław, Cite des Gautherets rue Colbert 81-2 par St. Vallier (S. et L.); zastępca: Grecki Stefan; — skarb.: Goliński Wincenty; zast.: Maciejewski; — komisja rew.: Świątkowski Józef i Kajetanek Piotr; referent okręgowy: Palliczuk Piotr.

Wszelką korespondencję prosimy kierować na ręce prezesa lub sekretarza.

LA RICAMARIE.

— (Zebranie Wzajemnej pomocy). — Zarząd Tow. Wzajemnej Pomocy z La Ricamarie podaje do wiadomości wszystkim członkom iż kwartalne zebranie danego Tow. odbędzie się w niedzielę, 2 kwietnia br. o godz. 3 popoł. w sali polskiej Montcel.

Ważne sprawy do załatwienia. Uprasza się wszystkich o przybycie.

MONTCEAU-LES-MINES

(c) **(Wydaleni).** — Miejscowe władze bezpieczeństwa wydaliły ze stron tutejszych sześciu cudzoziemców którzy nie posiadali żadnych środków utrzymania oraz żadnego stałego miejsca zamieszkania.

POLUDNIOWA FRANCJA

Misja Okrężna w dep. I. et Loire, Vienne i Deux-Sèvres.

W miesiącu kwietniu i w maju, odbędzie się Polska Misja dla Polaków zamieszkałych w dep. I. et Loire — Vienne i Deux Sevres.

Plan Misji:

Angers — dnia 22 i 23 kwietnia w kaplicy St. Michel, 21, Rue Savary.

Uwaga: 22 kwietnia — w sobotę spowiedź św. od godz. 4 popoł.; — 23 kwietnia w niedzielę, jak poniżej.

Parthenay — dnia 1. Maja, w poniedziałek.

Airvault — dnia 2 Maja, we wtorek.

Thouars — dnia 3. Maja w środę.

Loudun — dnia 4. Maja, w czwartek.

Mirebeau — dn. 5. Maja w piątek.

Chatellerault — dn. 6. Maja w sobotę

Poitiers — dn. 7. maja, w niedzielę.

Chauvigny — dn. 8. maja, w poniedziałek.

Montmorillon — dnia 9. Maja, we wtorek.

St. Maixent Ecole — dnia 11 Maja, w czwartek.

La Mothe Saint Heray — dnia 12. Maja w piątek.

Niort — dnia 13. Maja, w sobotę.

Uwaga: — W Niort Misja odbędzie się w kaplicy kliniki, gdzie zawsze Misja była,

W Poitiers — Misja odprawi się w kaplicy St. Savin obok katedry, gdzie zwykle.

Spowiedź św. od godz. 7.30 rano.

Msza św. z kazaniem o godz. 10-ej rano (w niedzielę o 11-ej rano).

Nieszpory z kazaniem o godz. 2 po południu.

Rodacy! Niechaj nikogo z Was nie zabraknie na Polskiej Misji. Rozgłoście wszędzie wśród Polaków o Misji, gdzie i kiedy będzie, by każdy mógł spełnić swój obowiązek Wielkanocny. Już z góry składam Wam serdeczne Bóg Zapłać!

Ks. Bruno Dorsz.

LA FENNADOU par PORTES (Gard).

— (Nowy w La Fennadou). Pomimo małokiej polską i będą się troszczyć o nią). — Dzięki zasługom P.J.M. z Grand'Combe i staraniu p. nauczyciela Kostecki'ego u p. gen. konsula R.P. w Marsylii, Polacy nasi rozrzuceni w La Fennadou, Pradel, Pontil uzyskali szkółkę polską. Są z niej bardzo zadowoleni. Lokal otrzymano od francuskiego klubu piłki nożnej a p. Konsul gen. ofiarował ze swej strony 300 fr. Rodacy nasi złożyli się jak następuje: 10 rodzin po 20 fr. i 4 rodz. po 30 fr. Z zebranej sumy zakupiono stoły, ławki, tablice i materiały piśmienne. Dzieci uczęszczają na kursy wieczorowe 30. Nauki udziela co czwartek p. nauczyciel Kostecki z Ales. Rodzice są bardzo zadowoleni z postępów swych milusiński i mają zaufanie do p. Mrozek Kostecki.

Onegdaj odbyło się zebranie rodzicielskie na którym omawiane były różne sprawy związane ze szkółką. Wybrano zarząd Opieki Rodzicielskiej w składzie następującym: prezes Kowalski Józef; sekretarz Rosiński Józef; skarbnik Lebida Franc.; komisja rewizyjna Rogowski Józef i Bugielski Jan. Składkę miesięczną uchwalono wpłacać co miesiąc 3 fr. Tak szkółce polskiej jak i nowej organizacji polskiej w La Fennadou życzyć należy pomyślnego rozwoju.

LA GRAND'COMBE.

—) (Komunikat). — W niedzielę dnia 2-go kwietnia r. b. o godzinie 2-giej po południu w sali syndykatu chrześcijańskiego odbędzie się zebranie Rezerwistów i b. Wojsk. Polskich. Wszyscy członkowie obowiązkowo winni się stawić po odbiór legitymacji i o ile możności mieć ze sobą fotografię. Również kto z rezerwistów chciałby się zapisać do naszego koła niech przybędzie na zebranie.

CARMAUX.

— (Komunikat). — Zarząd Koła Rez. i b. Wojskowych zawiadamia swych członków i sympatyków, iż w niedzielę, dnia 2-go kwietnia br. odbędzie się kwartalne zebranie w sali p. Koniecznego w Bois - Redon o godz. 9.30 rano „Sprawy bardzo ważne. Wszyscy członkowie powinni być obecni. Rewizorowie kasy przybywają pół godziny wcześniej, celem zbadania stanu kasy.

W niedzielę, dnia 16-go kwietnia Koło Rez. i b. Wojskowych w Carmaux urządza zabawę w sali p. Koniecznego w Bois Redon. Początek o godzinie 7-mej wieczorem. Podczas zabawy strzelanie do tarczy o nagrody i loteria fantowa. Dochód z zabawy będzie przeznaczony na kupienie sztandaru dla Koła. — Zarząd Koła prosi wszystkie Towarzystwa o wzięcie udziału w zabawie.

APT.

—) (Trup kobiety w jeziorze). — W jeziorze Calavon wyłowiono zwłoki kobiety. Są to zwłoki 64 l. Bourgue Camille, zamieszkałej rue Thiers w Apt.

NIMES.

—) (Aresztowanie). — Żandarmeria aresztowała za niezastosowanie się do nakazu opuszczenia granic Francji niejaką Tolosonto Consuelo, lat 34 i Oktawiusza Thonas ,lat 50, obu ob. hiszpańskich. Osadzono ich w miejscowym więzieniu.

MAREUIL s. BELLE.

— (Zebranie Osadników). — Koło Z.O.P. w Mareuil s. Belle podaje do wiadomości, że następne zebranie odbędzie się w Merostwie Mareuil s. Belle 2 kwietnia o godz. 10 rano. Zaprasza się wszystkich członków oraz wszystkich Polaków.

BELGJA

XIV. Walny Zjazd delegatów Centralnego Zw. Tow. i Organizacji Polskich w Belgii.

Do wszystkich Towarzystw i Organizacji Polskich zrzeszonych w Centralnym Związku Towarzystw i Organizacji Polskich w Belgii.

W myśl uchwały Prezydium Centralnego Związku Zarząd Centralnego Zw: zwołuje XIV Walny Zjazd Delegatów na dzień 16 kwietnia r. b.

Zjazd odbędzie się w Brukseli na sali Cafe au Cygne Grand - Place, o godzinie 10-tej przed południem (dojazd z dworca południowego (Midi) i z dworca północnego (Nord) wszystkimi tramwajami w stronę Giełdy (La Bourse). Przy Giełdzie wszyscy wysiadają i przechodzą z tyłu gmachu Giełdy na Grand Place, dwie minuty drogi pieszo.

Zarząd Centralnego Związku przypomina, że prawo jednego głosu na Zjeździe ma każda Organizacja należąca do Centralnego Związku i uiściła opłatę składek do 31 grudnia 1938 r.

Delegaci przyjeżdżający na Zjazd muszą mieć upoważnienie Towarzystwa lub Organizacji jaką reprezentują. Zaświadczenie wystawi zarząd danego Towarzystwa.

Delegatem na Zjazd może być tylko członek, który posiada legitymację Centralnego Związku z uregulowaną składką do 31 grudnia 1938 r. Wszyscy delegaci powinni się zgłosić przed rozpoczęciem Zjazdu u sekretarza Centrali, celem stwierdzenia i zapisania się na liście delegatów. Sekretarz Centrali będzie urzędował w dniu 16 kwietnia r. b. od godz. 9-tej w lokalu zebrania.

Cześć Wszystkim!

ZA ZARZĄD:

(—) Walenty Błaszczyk, prezes.

(—) Józef Witczak, sekretarz.

(—) Ignacy Mielczarek, skarbnik.

Z życia Polaków z Anderlues, Fontaine l'Eveque i Carnieres.

W niedzielę dnia 26-go marca br. o godzinie 3-ciej po południu na sali Patria w Anderlues, odbyło się zebranie Polaków z Anderlues, Fontaine l'Eveque i Carnieres. Obecni byli sekretarz C.Z.T. i O.P. w Belgii p. Józef Witczak, ks. rektor R. Moskwa, ks. kapelan okręgu Gerard, Jacek Przygoda, inspektor szkół polskich w Belgii p. z. Hatt, miejscowy nauczyciel języka polskiego p. Cz. Baj, oraz Polacy z trzech wyżej wymienionych miejscowości.

Prezes Oddziału Strzeleckiego w Anderlues p. Fr. Paciorkowski, zagaił zebranie hasłem: Cześć wspólnej pracy! oraz przywitaniem obecnych, jeżeli odczytanem porządku dziennego niniejszego zebrania, który był następujący: 1. Renty górnicze; 2. Oszczędność; 3. Szkolnictwo.

Natychmiast po zagajeniu sekretarz Centralnego Zw. P., J. Witczak zabrał głos w sprawie rent górniczych, podkreślając jak dalеko ta sprawa stoi i o osiągniętych wynikach delegacji górniczej w Polsce. P. J. Witczak udział się na zbyt małą liczbę Polaków zorganizowanych w polskich organizacjach, zaznaczając, iż w jedności siła i, że tylko wspólną siłą i jednością możemy sobie polepszyć nasz dobrobyt. Następnie dał kilka objaśnień dotyczących rent knapszafowych i wysyłki dzieci emigrantów na studia i kolonie letnie do Polski.

Po tym przemówieniu nastąpiła dyskusja w której brali udział wszyscy zebrani.

Z kolei przemawiał ks. rektor R. Moskwa. Opierając się na ubiegłych latach przyłożyć dach, zaznaczył silnie potrzebę jedności Polaków, oszczędności oraz kształcenie dzieci.

Następnie zabrał głos p. inspektor Z. Hatt. Przedstawił dokładnie i gorąco do serc zebranych, o rentach górniczych, o możliwości uzyskania od Rządu Belgijskiego przyznania rent lub w przeciwnym razie zaprzestania wybłacania należnych świadczeń. Następnie p. Hatt podkreślił silnie potrzebę kształcenia dzieci, oraz wysłali całkowicie sprawę wysyłki dzieci polskich na studia do Polski.

Następnie przemówił p. Cz. Baj, przemawiał również ułatwiając się na zbyt małą liczbę dzieci uczęszczających na kurs języka polskiego w Anderlues pomimo znacznej ilości rodzin polskich tam zamieszkałych. Podkreślił w tym winę rodziców, którzy się bardzo często sprzeciwiają temu aby ich dzieci uczęszczały do polskiej szkoły. Nawoływał też do utworzenia na nowo w Anderlues opieki rodzicielskiej ,oraz do liczniejszego uczęszczania na zebrania.

Prezes Oddziału Strzeleckiego w Anderlues, p. Paciorkowski przemówił tu kilka słów o sprawach miejscowych organizacji, a pod koniec ks. rektor dał kilka rad zebranym, a w końcu po uchwaleniu kilku rezolucji, zakończono zebranie Rotą:

Cześć wspólnej pracy!

Stanisław Skorupka.

MONTEGNE GLAIN, ST. NICOLAS.

— (Zebranie Polek). — Tow. Polek im. Królowej Jadwigi podaje do wiadomości, iż zebranie odbędzie się dnia 3-go kwietnia o godzinie 5-tej po południu w Cafe Sport pod nr. 260 place St. Nicolas. Uprasza się o przybycie wszystkich członków, ponieważ będą omawiane ważne sprawy. Goście i sympatycy mile widziani.

GLAIN, ST. NICOLAS, MONTEGNEE.

— (Zebranie Sokoła). — Towarzystwo Gimn. „Sokół" w Glain, podaje do wiadomości, iż odbędzie kwartalne zebranie w niedzielę, dnia 2-go kwietnia o godzinie 11-tej rano, w Glain na rue Chaussee 217 u p. Warzyka. Uprasza się o przybycie wszystkich członków ponieważ omawiane będą bardzo ważne sprawy. Amatorzy sportu i sympatycy mile widziani.

MARCHINE - DOCHERIE.

— (Zebranie Strzelca) — Zebranie miesięczne Oddz. Z. S. odbędzie się w niedzielę, dnia 2-go kwietnia br. r. o godzinie 2-giej po południu w siedzibie Oddziału u p. Bucholza na Docherie

— (Podziękowanie). — Wszystkim Rodakom i ofiarodawcom, — którzy roczyli jak przyjść o pomoc na rzecz chorobliwej przyznali się do zbiórki, która przyniosła 441,40 fr, także zarządowi Oddz. Z. S. z Docherie, którzy się dla mnie starali w czasie mej choroby, dziękuję staropolskim „Bóg zapłać".

Jaroń Wincenty.

DAMPREMY.

— (Zebranie muzyków). — Zebranie miesięczne Koła Muz. „Chopin" odbędzie się w niedzielę, dnia 2-go kwietnia, b. r. o godzinie 10. rano w Cafe Renaissance, place Albert I-er. Obecność wszystkich członków pożądana.

GILLY.

— (Zawiadomienie). — W dniu 19 marca br. odbyło się walne zebranie Opieki Rodzicielskiej w Taillis-Pres Gilly. Po zdaniu sprawozdania z rocznej działalności i udzielenia staremu zarządowi uznania i podziękowania, przystąpiliśmy do wyboru nowego zarządu. W skład nowego zarządu Opieki Rodzicielskiej w Taillis-Pres w Gilly weszły następujące osoby: Jan Fiołek, prezes, Skonieczka Michał, sekretarz i Paluch Jan, skarbnik.

Pan prezes Fiołek po wybraniu zarządu wygłosił krótkie przemówienie, w którym dziękował za zaufanie i wyrażał nadzieję, że będzie pracował wspólnie z nowymi wybranemi członkami zarządu, dla dobra niniejszej organizacji. — Wszelką korespondencję prosimy się kierować pod adresa prezesa lub sekretarza p. Skonieczki Michała, Gilly, rue des Audoures, 155.

Narodowiec

NAJWIĘKSZY i najbardziej rozpowszechniony dziennik polski na Wychodźtwie, daje zawsze:

- Najświeższe telegramy.
- Najwięcej wiadomości.
- Najciekawsze powieści.

Czołowi lekkoatleci emigracyjni zgłaszają się do „Polonii" klubu lekkoatletycznego Związku Polaków we Francji.

Komisja Wychowania Fizycznego i Obywatelskiego Związku Polaków podaje do wiadomości lekkoatletom z Nord i Pas de Calais, że dnia 9 bm. odbyło się zebranie kierowników technicznych organizacji młodzieżowych. W zebraniu wzięli udział pp. Ambroży z K.S.M.P., Mielcarek z PZPN-u, Urbaniak ze Związku Strzeleckiego, Woźniak ze Związku Sokolstwa, Żmuda ze Związku Harcerstwa Polskiego, oraz Pławczyk. Przewodniczył zebraniu p. Szybowicz, prezes Komisji.

Zebranie ustaliło ostateczne formy „Polonii" lekkoatletycznego klubu Związku Polaków.

1) **Tytuł klubu:** „Polonia" lekkoatletyczny klub Związku Polaków — Okręg północny.

2) Zadaniem klubu będzie reprezentować sport emigracyjny na północy w spotkaniach z drużynami i klubami francuskimi, a jednocześnie umożliwić naszym najlepszym lekkoatletom nawiązanie walki z czołową klasą lekkoatletyków francuskich.

Członkowie klubu, którzy swymi wynikami przewyższą swoich kolegów Francuzów, będą mieli możność startować w reprezentacji „Ligi Północnej", w spotkaniach na północy lub wyjazdach. Ponadto są przewidywane wyjazdy czołowych zawodników klubu na spotkania towarzyskie i propagandowe z naszymi braćmi — na wschodzie lub w Paryżu. Koszty przejazdów na zawody będą pokrywane przez Kierownictwo klubu.

3) Członkami klubu mogą być tylko członkowie następujących związków sportowo - młodzieżowych: Związek Harcerstwa Polskiego, Związek Strzelecki, Związek Sokolstwa, K.S.M.P., Polski Związek Piłki Nożnej.

Niezorganizowani przyjmowani nie będą.

4) Prawo do wstąpienia do klubu daje uzyskanie jednego z wyników klasy A. której minima są następujące:

100 m. 12,2; skok w dal 5,80; 200 m. 26; skok w zwyż 1,50; 400 m. 57; skok o tyczce 2,80; 800 m. 2 m. 12 sek.; trójskok 11 m.; 1.500 m. 4 m. 40; rzut kulą 10 m. 50; — 5.000 m. 18 m.; rzut dyskiem 31 m; 110 pł. 20 sek. rzut oszczepem 42 m.; 3.000 m. 10 m. 30 sek.

Każdy lekkoatleta który zapisze się do klubu będzie miał prawo brać udział w treningach, które co pewien czas będą przeprowadzane przez instruktorów.

Ze względu na to, że klub nie jest jednostką samodzielną, a został wyłoniony przez przedstawicieli organizacji młodzieżowych, przeto i zarząd klubu został zestawiony przez te same osoby i składa się z pp. Wawaka Jana (Z. H. P.) prezesa klubu — Mielczarka Mieczysława (Z. S.) — sekretarza i Jóźwiaka Franciszka (Zw. Sokolstwa) skarbnika.

Zgłoszenia do klubu należy nadsyłać w najbliższych dniach na adres: Monsieur Jan Wawak — 20, Rue Faidherbe, 20 — Lille (Nord).

Zgłoszenie winno zawierać: 1) datę i miejsce urodzenia; 2) dokładny adres; 3) określenie obywatelstwa; 4) gdzie zgłaszający się pracuje (nr. lampy); 5) jak dawno i do jakiego należy towarzystwa; 6) jakie osiągnął wyniki, na jakich zawodach i kiedy?

Do zgłoszenia należy dołączyć 3 fotografie oraz 10 franków w znaczkach pocztowych, jako opłatę składki rocznej i licencji.

Zaznaczamy, że pisemne zgłoszenia oraz wypełnienie podanych warunków jest nieodzownym warunkiem przyjęcia do klubu.

Ośrodki zaprawy zimowej i ośrodki olimpijskie.

W miesiącach styczniu, lutym i marcu Komisja W.F. i Ob. prowadziła ośrodki zaprawy zimowej oraz na tydzień w następujących koloniach: Sallaumines, Noeux les Mines, Marles les Mines, Abscon, Bully Grenay.

W końcu ubiegłego roku były czynione próby zorganizowania takiego ośrodka dla kolonii Fresnes, Conde, Thivencelles i innych, blisko położonych. Ponieważ jednak na treningi przybywali prawie tylko strzelcy z Fresnes, posiadający dobrze wyszkolonego komendanta, przeto Komisja zlikwidowała ten ośrodek, natomiast utrzymuje kontakt z najlepszymi zawodnikami z tamtych okolic, przesyłając im co pewien czas wskazówki o treningu.

W marcu zostały również uruchomione dwa nowe ośrodki: w Bruay i w Barlin.

Jednak w związku z zamknięciem roku budżetowego oraz w celu wykonania poważnych prac w związku z przygotowaniami do Igrzysk Emigracyjnych ilość ośrodków została zmniejszona, a ich rozkład jest następujący:

Poniedziałek o godz. 5.30 Sallaumines, sala p. Jańczaka.

Wtorek o godz. 16 Ostricourt, boisko na 6-ce.

Piątek, o godz. 10 rano Bruay, sala footbalowa na 1.

Piątek, o godz. 16 Bully Grenay, boisko kopalniane.

Sobota o godz. 16 Ostricourt, boisko na 6.

Zawodnicy oraz kierownicy techniczni towarzystw z Noeux i Barlin mogą dojeżdżać: w piątek rano do Bruay, po południu do Bully Grenay.

Podobnie do Bruay mogą dojeżdżać zainteresowani z Marles les Mines na 10 rano. Sala jest piękna, duża i może pomieścić więcej, niż 100 ćwiczących.

Program ośrodków zaprawy zimowej obejmuje: gimnastykę zaprawową, zabawy i gry ruchome, fragmenty zaprawy koszykówki i siatk., śpiew.

W ośrodkach tych biorą udział nietylko zawodnicy. Korzystają z nich również kierownicy techniczni towarzystw młodocianych, którzy poznany materiał wykorzystują na zbiórkach swoich towarzystw. Jednak ci, którzy pragną z nich skorzystać winni się pospieszyć, ponieważ będą one prowadzone tylko do chwili uruchomienia ośrodków Olimpijskich.

Ośrodki olimpijskie zostaną utworzone w ciągu miesiąca kwietnia.

Na północy będzie ich 4, prawdopodobnie według następującego rozkładu: w Bruay— prawdop. w piątek, w Lens lub okolicy — czwartek w Douai — poniedziałek w Ostricourt — sobota.

W ośrodkach będą prowadzone treningi: lekkoatletów, koszykarzy, siatkarzy. Aby w treningach mogli wziąć udział wszyscy zawodnicy, bez względu na to czy pracują rano, czy po południu, w każdy z wymienionych dni odbędą się dwa treningi: rano i po południu. Udział w ośrodkach wezmą 1) przede wszystkim zawodnicy, których dotychczasowe wyniki kwalifikują do grupy olimpijskiej; 2) zawodnicy, którzy legitymują się wynikami przeciętnymi, ale mają możliwości dorównania przez systematyczny trening swoim już wyrobionym kolegom lekkoatletom.

Aby wyznaczonym sportowcom umożliwić branie udziału w treningach, Komisja W.F. i Ob. będzie zwracać 75% kosztów przejazdu w wypadkach, gdy dojazd rowerem będzie niemożliwy spowodu zbyt dużej odległości lub złej drogi. W wypadkach wyjątkowych przewidujemy zwrot nawet pełnych kosztów przejazdu.

Nazwiska zawodników oraz minima, uprawniające do udziału w ośrodkach, podamy w najbliższym czasie komunikatami.

Pamiętajmy o Biegu Narodowym.

Jak corocznie odbędzie się w maju Bieg Narodowy. Data biegu — 28 maja miejsce odbycia się LENS.

Zawodnicy zgłoszeni do biegu zostaną podzieleni na następujące grupy:

Grupa I.: — **juniorzy**, urodzeni w latach 1922, 1923, 1924, biegać będą na trasie 1.200 do 1.500 m.

Grupa II.: — **niezaawansowani** urodzeni w latach od 1904 do 1921 włącznie dla których trasa wynosić będzie około 5 km.

Grupa II.: — **zaawansowani**, wiek i trasa jak wyżej, jednak udział wezmą tylko ci, którzy w latach ubiegłych zajmowali miejsca od 1 do 20 włącznie.

Grupa IV: — **oldboy'e**, urodzeni przed rokiem 1904, których trasa wyniesie od 1.200 do 1.500 m.

Bieg Narodowy odbędzie się jako jeden z punktów programu wielkiego zlotu, urządzanego przez emigracyjną młodzież północy w dniu 28 maja.

W tym dniu do walki o pierwsze miejsce staną setki zawodników z północy. Walka będzie bardzo zacięta, a wobec dużej liczby uczestników miejsce w pierwszej pięćdziesiątce będzie zaszczytem, o który będą się mogli ubiegać wszyscy, którzy przygotują się do Biegu.

Pamiętajmy, że zwycięzców oczekują piękne nagrody, które zostaną ufundowane przez społeczeństwo emigracyjne, związki młodzieżowe i Komisję W.F. i Ob.: że, oprócz nagród indywidualnych, są bardzo cenne, piękne nagrody zespołowe jak: dla związku, który wystawi najwięcej zawodników, dla najliczniej reprezentowanego Komitetu Towarzystw Miejscowych, dla najliczniejszego towarzystwa i inne. Poza tym będą poczynione starania o uzyskanie nagrody dla związku, który we wszystkich biegach narodowych na terenie całej Francji wystawi najwięcej zawodników.

Regulamin tegorocznego Biegu Narodowego przewiduje jednak, że do punktacji będzie się liczyć tylko tych zawodników, którzy całą trasę przebiegną, nie odrabiając żadnego jej odcinka marszem.

Te wszystkie względy niech spowodują, że, jeżeli nie przygotowujemy się jeszcze do Biegu Narodowego, rozpoczniemy natychmiast systematyczny trening, który zwiększy nasze możliwości w Biegu i pozwoli zająć jedno z punktowanych, zaszczytnych miejsc.

Przygotowujmy się do Biegu Narodowego.

Komisja W.F. i Ob. Związku Polaków.

Mistrzostwo zapaśnicze Nord I. serii w stylu wolno - amerykańskim w Roubaix.

W niedzielę dnia 2 kwietnia, odbędzie się mistrzostwo Nord I. serii w stylu wolno - amerykańskim w Roubaix, organizowane przez Lutteurs Club Pierre de Roubaix, rue Boucher de Perthes 9. — Sekcja zapaśnicza apeluje do wszystkich klubów polskich, ażeby powysyłali jak najwięcej zawodników i najlepszych. Będzie to dobry trening dla naszych zapaśników. Ważenie zawodników rozpocznie się o godz. 9 i potrwa do 10 rano. Drzymała St., tą drogą się postara zdobyć swoje 15-te mistrzostwo Nord w swej klasie. Jest to styl ulubiony Drzymały, więc mamy nadzieję iż bronił będzie honorowo barw sekcji.

Plan wstępnych prac sportowych Strzelca Podokręgu Lille dostosowanych do eliminacji na II. Igrzyska Emigracyjne.

W celu spotęgowania już rozpoczętych przygotowań do II. Igrzysk Emigracyjnych Komenda Podokr. Z. S. Lille utworzyła „Referat Sportowy" przy Komendzie, do którego powołała wybitniejszych swych działaczy sportowych. Kierownictwo poszczególnych gałęzi sportowych i inne z tym związane prace powierzyła: ob. ob. Grzegorzewskiemu i Skoniecznemu gry sportowe (piłka koszykowa i siatkowa), Nowakowi i Waligórze boks, Wawrzyniakowi i Czyżowi lekkoatletyka, Zboralskiemu dział propagandy sportu i kapitana lekkoatletycznej drużyny reprez. Podokręgu, Fojtowi i Mrozowi Janowi kolegium sędziowskie oraz Pawliszakowi stronę organizacyjną sportów junackich.

Komenda Podokręgu wraz z wyżej wymienionymi na posiedzeniu w dniu 26 marca postanowiła wezwać wszystkie Obwody i Oddziały do wyzyskania wszelkich możliwości celem podciągnięcia zawodników i zespołów sportowych możliwie do najwyższego poziomu technicznego i stopniowego podnoszenia ich formy, by w końcu doprowadzić ją do szczytu na czas Igrzysk. Ponieważ końcowe eliminacje do Igrzysk Emigracyjnych będą już prawdopodobnie ukończone w miesiącu czerwcu, przeto wszystkie rozgrywki eliminacyjne Podokręgu zakończone muszą być siłą rzeczy już w końcu maja. Wobec powyższego Referat Sportowy Podokręgu, ustalił następujący terminarz rozgrywek i zawodów:

Gry sportowe.

a) **Piłka koszykowa.** — Wszyscy kierownicy grup zobowiązani są ukończyć rozgrywki w grupach we wszystkich klasach do dnia 30 kwietnia i ich rezultat przesłać do kierownika gier ob. Grzegorzewskiego.

Do finałowych rozgrywek, które odbędą się w m-cu maju wchodzą po dwie drużyny czołowe z każdej klasy i każdej grupy.

b) **Piłka siatkowa.** — Rozgrywki rozpoczną się dla strzelczyń 15 kwietnia, a dla strzelców i junaków od 1 maja. Zakończone zaś muszą być już w grupach 15 maja. Przeprowadzenie rozgrywek zarządza się w następujący sposób:

Grupę I. stanowi Obwód Valenciennes; grupę II. stanowi Obwód Abscon i Montigny en Ostrevent; grupę III. stanowi Obwód Douai; grupę IV. stanowi Obwód Auby i Ostricourt; grupę V. stanowi Obwód Courrieres; grupę VI. stanowi Obwód Lens i Billy Montigny; grupę VII. stanowi Obwód Bruay i Noeux.

Stronę organizacyjną zawodów, wyznaczeniem terminów i miejsca zajmą się Komendanci wymienionych Obwodów.

Do rozgrywek finałowych z każdej grupy mają prawo wejść po dwie czołowe drużyny z każdej klasy.

Wyniki rozgrywek w grupach podobnie jak w piłce koszykowej należy zgłosić do ob. Grzegorzewskiego, do 15 maja.

Wiosenne biegi naprzełaj Podokręgu.

odbędą się w bieżącym roku w dwu grupach, a mianowicie: **7 maja w Bully Grenay dla strzelców, junaków i strzelczyń z departamentu Pas de Calais.**

14 maja w Abscon dla strzelców i junaków z departamentu Nord.

Długość trasy dla strzelców 3 do 4 km., junaków 1000 do 1.500 metrów, dla strzelczyń 500 do 600 metrów.

Organizację biegu w Abscon powierzono ob. Grzegorzewskiemu a w Bully Grenay ob. ob. Skoniecznemu i Czyżowi.

Lekkoatletyka.

Mistrzostwa Podokręgu podobnie jak biegi naprzełaj odbędą się w dwu grupach dla strzelców, strzelczyń i junaków oddzielnie dla dep. Nord i Pas de Calais, w drugiej połowie maja. Celem umożliwienia zmierzenia sił naszym czołowym zawodnikom w silniejszej konkurencji przewiduje się w terminie nieco późniejszym spotkanie reprezentacji Nord z reprezentacją Pas de Calais, oraz towarzyskie spotkania całej reprezentacji Podokręgu z jednym z silniejszych klubów francuskich (Onnaing lub „Iris" z Lille).

Marsz „Szlakiem Kadrówki"

Strzelcy z Francji poraz pierwszy będą brać udział, w roku bieżącym, w marszu „Szlakiem Kadrówki" (Kraków — Kielce). Ponieważ marsz ten odbywać się będzie zaraz po ukończonych Igrzyskach (6 sierpnia) przeto przygotowania do niego muszą iść w parze z przygotowaniami do Igrzysk. W związku z tym apelujemy do wszystkich marszowców Podokręgu, by niezwłocznie rozpoczęli zaprawy i **zgłosili swój udział do Komendy Podokręgu do dnia 30 kwietnia.** Pierwszy trening wspólny zgłoszonych kandydatów celem poznania wszystkich wymagań regulaminowych marszu odbędzie się w początkach m-ca maja. Dokładna data i miejsce trasy podane zostaną osobnym komunikatem.

Pływactwo.

Pierwszy wspólny trening pływaków odbędzie się 9 kwietnia w Leforest. Ponieważ uzyskanie basenu dla naszego użytku, w okresie najbliższym, okazało się niemożliwe w innym terminie, zmuszeni byliśmy skorzystać z jedynej niedzieli 9 kwietnia jaką dano do naszej dyspozycji i to na przeciąg dwuch godzin. Apelujemy zatem do wszystkich pływaków już zrzeszonych w Zw. Strzeleckim jak i wszystkich innych, którzy pragną uczestniczyć w pierwszym wspólnym treningu, by stawili się na pływalni w Leforest punktualnie o godzinie 9 rano i zgłosili się u kmdta Podokr. Z. S. Lille Urbaniaka.

Pierwszy trening wspólny będzie miał za cel poza samym treningiem wzajemne poznanie się zawodników, ponadto stwierdzenie stylu pływaków i dystansów na jakich pływają i wreszcie jakie pływacy posiadają możliwości zaprawiania się indywidualnego.

Pierwszy trening i wszystkie następne zbiorowe treningi przeprowadzone zostaną pod specjalną opieką Komendy Podokręgu Z. S. Lille i Komisji W. F. Zw. Polaków, a które zmierzać będą do wyłonienia najlepszych zawodników do reprezentacji na II. Igrzyska Emigracyjne w Krakowie.

★

PRZYPOMNIENIA.

Ping - pong.

Komenda Podokręgu przypomina wszystkim Oddziałom, że finałowe rozgrywki ping-pongu o mistrzostwo Podokr. odbędą się w Lens, już w niedzielę dnia 2 kwietnia, o godzinie 10 rano, dla strzelców w Cafe „Au Monico" przy rue de Lille, a dla junaków w Cafe „Donnez" 34, Place Jean Jaures. Obowiązuje bezwzględnie punktualne stawienie się.

★

Mistrzostwa bokserskie Podokręgu i pierwszy krok bokserski.

odbędą się dnia 16 kwietnia w Noyelles sous Lens. Szczegółowy program zawodów podany zostanie w prasie, w tygodniu następnym. Zgłoszenia zawodników należy przesłać do Komendy Podokręgu do 10 kwietnia.

★

Jednodniowy kurs świetlicowy Zw. Strzeleckiego w Douai 2 kwitnia.

Przypominam wszystkim przodownikom świetlicowym, ich zastępcom oraz wszystkim innym zainteresowanym strzelcom i strzelczyniom, że drugi z kolei jednodniowy kurs świetlicowy dla dep. Nord odbędzie się, podobnie jak pierwszy, na sali p. Falbierskiego w Douai dnia 2 kwietnia o godzinie 9,30 rano.

L. Urbaniak k-mdt. Podokr. Lille.

★

Ping - pong w strzelcu grupy III.

Stosownie do rozporządzenia Komendy Podokręgu Z. S. Lille i wyniku rozgrywek z dnia 12 marca, podaję spis strzelców i junaków, którzy wchodzą do finałowych rozgrywek ping-pongu o mistrzostwo Podokręgu Z.S. Lille.

Strzelcy:

Władysław Jackowiak, Franciszek Kukwisz z oddziału Z. S. Harnes.

Józef Stodolny, Maks. Falszewski, Antoni Szymczak, i Feliks Malinowski z oddziału Z. S. Montigny en Gohelle.

Junacy:

Eugeniusz Klimczak z oddziału Z.S. Avion.

Kazimierz Kwaśniewski, z oddz. Harnes.

Czesław Wojcieszak i Stanisław Stręk z oddziału Courrieres.

Franciszek Piątkowski i Zygmunt Matuszak z oddz. Z.S. Montigny en Gohelle.

Strzelcy wyżej wymienieni stawić się powinni w dniu 2 kwietnia na godzinę 10 do Cafe „Au Monico", Junacy do Cafe Douez w Lens.

Kierownik grupy II. Pawliszak W.

★

Piłka koszykowa w Strzelcu grupa III.

Wynik rozgrywek klasy B. z dnia 19 marca:

Wingles — Montigny en Gohelle	2:0
Fouquieres — Harnes	2:0
Klasa C.	
Wingles — Montigny en Gohelle	2:0
Vendin le Vieil I. — Harnes	2:0

Gry na niedzielę, 2 kwietnia w klasie B.

Wingles — Fouquieres o godz. 10-tej rano, sędzia Cnotka Stefan.

Harnes — Montigny en Gohelle, o godz. 11-tej na boisku Montigny en Gohelle, sędzia Gawron Jan.

Vendin le Vieil II. — Fouquieres, o godz. 12-tej, sędzia Tujek Jan.

Klasa C.

Wingles — Courrieres, o godz. 11-tej, sędzia Cnotka Stefan.

Vendin le Vieil I. — Montigny en Gohelle, godz. 11-ta, sędzia Sobczak Feliks.

Kierownik grupy II. Pawliszak Walenty.

★

Piłka koszykowa w Strzelcu w grupie Nord.

W niedzielę, dnia 2 kwietnia br. grają w klasie A: Abscon — Guesnain, o godz. 14. klasie B: Abscon — Guesnain, o godz. 15.

Montigny en Ostrevent — Escaudain, godz. 14-ta.

Frais Marais — Masny, o godz. 15-tej.

Wyniki w klasie A.	
Guesnain — Frais Marais	2:0
Abscon — Sessevalle	23:18
Wynik w klasie B.	
Guesnain — Masny	12:4
Masny — Montigny en Ostrevent	10:8
Montigny en Ostrevent — Abscon	2:31
Guesnain — Escaudain	7:31
Masny — Ostricourt	18:32
Frais Marais — Ostricourt	0:2
Masny — Frais Marais	2:0
Wynik w klasie C.	
Abscon — Sessevalle	12:4

Tabela o mistrzostwo koszykówki Związku Strzeleckiego grupy Nord.

KLASA A.

Abscon	3	3	—	9	99:35
Frais Marais	4	—	4	3	37:183
Sessevalle	2	1	1	4	60:43
Guesnain	1	1	—	3	2:0

KLASA B.

Abscon	5	5	—	15	143:33
Escaudain	4	3	1	10	67:28
Guesnain	3	2	1	8	29:43
Masny	6	1	5	8	32:114
Mont. en. O.	3	1	2	5	14:43
Frais Marais	5	—	5	4	19:57
Ostricourt	2	2	—	6	34:18

Kierownik Koszykówki Grzegorzewski,

Koszykówka w Sokole.

O mistrzostwo Związku Sokołów P. de C.

Wyniki z dnia 26 III. br. klasa I.

Bruay I. Noyelles s. Lens I. 80:10.

Gra Bruay — Noyelles odbyła się na boisku Noyelles przy niepogodzie. Do połowy gra równa i spokojna prowadzona przez oba oddziały przy małej przewadze Bruay. Do połowy 26:10. Po połowie Noyelles nie może wytrzymać tempa gry nadanego przez Bruay i drużyna Bruay zwycięża dość wysoko wynikiem 80:10. Kosze dla Bruay zdobyli: Przymencki Leon 32, Jon 22, Olszewski Henryk 20 i Kasprzak 6. Dla Noyelles: Kowalski Fr. 8 i Kalemba 2.

Sędzia Wróblewski z Haillicourt.

Auchel — Noeux 51:40.

Piękne zwycięstwo zdobyło Auchel zwyciężając Noeux. Gra od początku do końca bardzo szybka i twarda prowadzona przez oba oddziały przy małej przewadze Auchel. Do połowy wynik 26:23 dla Auchel. Po połowie dalsza przewaga Auchel i Izydorczyk swoimi przebojami podwyższa wynik do 51 na 40. Podczas całej gry była moc emocji. Kosze dla Auchel zdobyli: Izydorczyk 25, Łuczak 15, Machowski 7 i Semftlebem 4. Dla Noeux: Hadyniak 16, Jereczek 9, Pietrzyk 7, Adamski 6 i Muszlewski 2.

Sędział Kasprzak z Bruay.

Tabela klasy I. P. de C.

Bruay	9	9	0	18	460:136
Nouex	9	7	2	16	522:193
Auchel	9	5	4	14	433:307
Haillicourt	8	3	5	11	184:266
Noyelles	9	1	8	10	124:459
Hersin	8	1	7	9	176:378

Wynik gry kasy II.

Noeux II. — Auchel II. 37:38.

Gra Noeux — Auchel była bardzo ładna i równa. Wygrało Auchel wynikiem 38:37. Do połowy 23:13.

Tabela klasy II.

Haillicourt	6	4	2	10	161:122
Auchel	6	4	2	10	203:156
Noeux	5	2	3	7	171:118
Bruay	5	1	4	6	55:194

Wynik meczu o mistrzostwo Nord.

Montigny en Gohelle — Cal. Lievin 12:91.

Do Calonne przybył poraz pierwszy do rozegrania meczu o mistrzostwo oddział Montigny en Goh. Podczas całej gry była dość duża przewaga oddziału Calonne i gra na niskim poziomie. Do połowy wynik 54:8. Końcowy 91:12. Kosze zdobyli: Schreiber J. 30. Monikowski 29, Schreiber Ed. 26, Kędziora 4 i Wysocki 2. Dla Montigny: Bartol 8, Biskupicki i Kowalkowski po 2.

Sędzia Kasprzak.

Gry na niedzielę, 2 kwietnia br.

Kl. I. P. de C.

Haillicourt I. do Noyelles s. Lens o godz. 13.30, sędzia z Bruay.

Auchel I. do Hersin I. o godz. 16, sędzia z Bruay.

Gra Bruay — Noeux jest odłożona na niedzielę 23. 4. 1939 r.

Klasa I. Nord.

Montigny en Gohelle do Ostricourt, sędzia z Calonne o godz. 10-tej rano.

Kierownik koszykówki Zw. Sokołów,
Józef Kasprzak.

Gdzie grają drużyny polskie?

Komunikat P.Z.P.N-u.

Terminarz gier na niedzielę dnia 2. 4. br.

LIGA.

Gwiazda Bully — Promień Montigny, o godz. 12-tej.

Gwiazda Lens — Urania Noeux.

Pogoń Marles — Olympia Divion, o godz. 13-tej.

Warta Lievin — Fortuna Haillicourt.

Unia Bruay — Wicher Houdain.

Warta Mazingarbe — Diana Lievin.

Początek gier w Lidze o godz. 14.30 za wyjątkiem Bully i Marles.

KLASA A.

Rapid Ostricourt — Legia Fouquieres.

Warta Noyelles — Wiktoria Barlin.

Urania Lens — Naprzód Rouvroy, o godz. 13-tej.

Ruch Carvin — Wisła Hersin Coup.

Polonia Dourges — Ocean Calonne Ric.

Początek gier w klasie A. o godz. 14.30 za wyjątkiem u Uranii Lens.

REZERWA LIGI.

Gwiazda Bully — Promień Montigny, o godz. 10.30.

Gwiazda Lens — Urania Noeux.

Pogoń Marles — Olympia Divion, o godz. 11.30.

Warta Lievin — Fortuna Haillicourt.

Unia Bruay — Wicher Houdain.

Początek gier w rez. Ligi o godz. 13-tej za wyjątkiem Bully i Marles.

KLASA B.

Rapid Ostricourt — Legia Fouquieres.

Warta Noyelles — Wiktoria Barlin.

Ruch Carvin — Wisła Hersin.

Polonia Dourges — Ocean Calonne Ric.

Początek gier w klasie B. o godz. 13-tej.

Kurier Harnes kl. A. i kl. B. wolne.

Zebranie sędziów odbędzie się w niedzielę, dnia 2. 4. br. o godz. 18-tej wiecz. w siedzibie PZPN-u u p. Żołnierkiewicza.

Uwaga! Kluby wypisują na każdy mecz po 3 kartki. 1. zostaje u gospodarza, drugą zabiera przeciwnik, trzecią sędzia. Gospodarz daje zawsze na swym boisku dwie kartki.

Sekretariat PZPN-u.

Komunikat Zarządu P.Z.P.N-u we Francji.

Zarząd przypomina wszystkim Klubom uchwały powzięte na zebraniu Prezesów z dnia 12-go marca br. a dotyczące:

1) Listy graczy i adresów korespondentów klubowych, przeznaczonych dla Ligue du Nord.

Mimo uchwały, że zgłoszenia miały być nadesłane do sekretariatu P.Z.P.N-u w ciągu 8 dni, dotychczas dopiero znikoma ilość klubów wykonała uchwałę. Zarząd przypomina, że sprawa jest pilna i ważna.

2) Zbiórki na FON. i na Fundusz Olimpijski. Polska młodzież sportowa, świadoma swego zadania, i rozumiejąc wniosłe cele obu zbiórek przyłącza się gremialnie do tej akcji wychodźtwa. Nie może być piłkarza polskiego, któryby nie złożył na F. O. N. i na Fundusz Olimpijski ofiary.

Uwaga Ostricourt.

Klub sportowy Rapid podaje swym członkom do wiadomości, iż w niedzielę, dnia 2 kwietnia br. po grze Rapid — Legia F. urządza swe kwartalne zebranie u kol. Ciesielskiego. Z powodu nadchodzącej 15-tej rocznicy klubu uprasza się członków, którzy są zalegli z opłatami miesięcznymi, by je uregulowali na owym zebraniu.

Klub sportowy Rapid Ostricourt Oignies, ofiarował na Fundusz Olimpijczyków 51.50 fr. Pieniądze złożono na ręce sekretarza P. Z.P.N-u w Lens. 125. fr. na F.O.N. i 125 fr. na Dom Emigracyjny w Warszawie. Sumy te złożono na ręce prezesa Komitetu Tow. Miejscowych w Ostricourt - Oignies.

Sekr.: Musielak.

U Ruchu Carvin.

Klub Sport. Ruch Carvin — urządza kwartalne zebranie w niedzielę 1 kwietnia 1939 r. na sali kopalnianej o godz. 10-tej rano. Rewizorzy kasy przybywają pół godziny wcześniej.

Ruch Carvin — 43 p.p. Lille 1:0.

Powyższa gra odbyła się w poniedziałek 20 marca br. Punktualnie o godz. 15-tej wybiega drużyna francuska a za nią drużyna z Carvin. Parę minut później p. Delplace daje znak do rozpoczęcia gry. Po obu stronach piłka wędruje od bramki do bramki. Po pięknych kombinacjach ataku francuskiego idą ostre piłki na bramkę, lecz bramkarz Ruchu Walter jest w pełni formy i wszystko chwyta. A co nie bramkarz to obrona ładnie wszystkie ataki drużyny francuskiej odpiera. Gra do przerwy 0:0.

Po przerwie Ruch atakuje i koniecznie chce zwyciężyć. Piękne kombinacje pomocy wciąż pchają piłkę naprzód do ataku. Lecz atak nie umie tego wykorzystać. W 25 min. po przerwie środkowy pomocnik odbiera piłkę i podaje ją do Sipa. Ten biegnie z piłką naprzód i podaje ją Szymańskiemu Fr. a on kiwa obronę i silnym strzałem pakuje piłkę do bramki. 1:0 dla Ruchu. Francuzi widzą, że ich czeka klęska, biorą grę w swoje ręce i atakują całą parą. Lecz tyły Ruchu stały jak mur i potrafiły wszystko zatrzymać.

U Warty w Calonne Lievin.

W niedzielę przybędzie do Warty znany oddział Fortuna Haillicourt, celem rozegrania meczu o mistrzostwo P.Z.P.N-u we Francji. Fortuna, która pragnie zdobyć owy tytuł oraz ma dużo danych, nie będzie chciała punktów zostawić u Warty, czyż jej się to uda, okaże się w niedzielę, dnia 2 kwietnia br. A Warta ma zamiar się zrewanżować za porażkę zainkasowaną u Fortuny.

Kto pragnie zobaczyć piękny mecz, niech przybędzie do Calonne Lievin. O godz. 13. zagra klasa B., a liga o godz. 14.30.

Zebranie klubu odbędzie się w poniedziałek dnia 3-go kwietnia br. o godz. 15. Bardzo ważne sprawy.

Okręg II. PZPN-u bije Okręg I. 5:2.

Jako sportowca bardzo mnie takie gry interesują. Muszę przyznać, że już dawno nie widziałem takiej gry jaką pokazał ostatnio II. Okręg. Wybijał się szczególnie atak z Latosikiem Jankiem i Talarczykiem na prawej stronie, a poza tym wyróżniał się środkowy pomocnik Kubiak z Bully. Szkoda, że lewa strona nie była taką silną jak prawa, bo wtedy napewno byłby rezultat zapewne wyższy. Bramki padły: w 12 minucie przez Gruchałę dla Okręgu I. W 5 min. później I. Talarczyk wyrównuje na 1:1. W 35 minucie Latosi bije 2 gola dla okręgu II. Przy stanie 2:1 nastała przerwa. Po przerwie Okręg II. gniecie bez miłosierdzia. Stefan Łuczak wyrównuje na 2:2, a niebawem Talarczyk bije 3-cią bramkę dla Okręgu II. a 5 minut później z dwuch metrów 4 bramkę zdobywa Latosi. Piątą i ostatnią bramkę dnia zdobył Talarczyk.

Krawczyk.

Ostatnie wyniki Olimpii Divion.

Unia — Olympia liga	4:5
Unia B. — Olympia B.	1:7
Olympia — Pogoń liga	4:5
Olympia B. — Pogoń B. 1:2 o Puchar p. Jutziego: finał.	
Pogoń — Olympia liga	2:2
Pogoń B. — Olympia B. 4:5 o Puchar p. Jutziego :finał	

S. C. Polonia Waziers — U. S. Quievrechain 4:1.

Powyższe spotkanie odbyło się w niedzielę 26 bm. na stadionnie Gayant w Waziers. Był to mecz o mistrzostwo 1 dywizji Escaut. Polonia wygrała 4:1. Gra była ostra i trzeba było czekać aż 25 minut jak prawo-skrzydłowy wbił pierwszą bramkę. W 35 minucie Polonia zdobywa drugą bramkę z korneru i do połowy prowadzi 2:0. Po połowie Polonia jeszcze zdobywa 2 bramki przez lewo-skrzydłowego.

S. C .Polonia Waziers I. B. — Dechy Sp. I. B. 4:1.

Na niedzielę, 2. 4. 1939 odbędzie się mecz o mistrzostwo I. dywizji Escaut. Polonia Waziers i U. S. Escaudain w Escaudain. Kto chce wyjechać razem z Polonią, niech się zapisze na wyjazd u p. Nowaka. Odjazd o godz. 13.30.

U Iskry Guesnain.

W niedzielę, 26 marca odbył się mecz półfinałowy o puchar „Cooperateurs" na boisku Askup. Przeciwnikiem była drużyna Sport Ouvrier Aniche. Po zaciętej walce Iskra zwyciężyła 4:2. Do połowy Iskra prowadziła 2:0. A więc Leader Iskra zakwalifikowała się do finału. Finał zostanie rozegrany w krótkim czasie.

W niedzielę, 2-go kwietnia na boisku E. Lallaing zostanie rozegrany mecz Reprezentacji Okr. Douai przeciw Cambrai.

Początek o godz. 15-tej. Z klubu Sport. Iskra będzie grało dwóch: grający bramkarz i środkowy pomocnik. A więc wszyscy na boisko E. Lallaing.

Komunikat Sekcji Boksu przy Sokole.

Kierownictwo Sekcji Boksu przy Okr. V. Zw. Sokołów Polskich podaje do wiadomości że w niedzielę dnia 2 kwietnia o godz. 9-tej punktualnie urządzi pogadankę dotyczącą wszystkich poszczególnych amatorów.

Druhowie prosimy was o konieczne przybycie. Zapraszamy również wszystkich chętnych amatorów nie należących jeszcze do naszej Sekcji. Tematem pogadanki będą różne sprawy techniczne i ustalenie programu pracy na przyszłość.

Ostatnie wyniki Sokoła z Abscon w koszykówce.

Dnia 12. III. Sokół — Valenciennes 37:27 (20:16) na korzyść Sokoła.

Dnia 26. III. A. S. Anzin — Sokół 15:35 (7:17) na korzyść Sokoła.

Podkreślić tu należy zwycięstwo Sokoła nad groźnym przeciwnikiem z Valenciennes. Było to drugim zwycięstwem Sokoła w tym samym dniu, bo przed południem Sokół zwyciężył Sokoła z Ostricourt w stosunku 27:23.

Zaznaczyć trzeba, że i drugi oddział Sokoła nie próżnuje ,ale taksamo może się poszczycić zwycięstwem i to nad rezerwą z Valenciennes 42:27, i nad rezerwą Anzin w stosunku 37:11. W obu tych grach ponad wszystkich wybijał się mały Golder, który w pierwszym spotkaniu wbił 10 koszy a w drugim 9 koszy.

W niedzielę, 2. IV. przybędzie do „Sokoła" najsilniejszy przeciwnik z grupy Douai — Valenciennes S. C. Rhonel, który znajduje się na pierwszym miejscu w tabeli. Zatem kto chce zobaczyć koszykówkę w dobrym wydaniu niech przyjdzie w niedzielę, na boisko Sokoła. Początek gry o godz. 3-ciej popoł.

Propagandzista Sokoła Abscon.
Wilczyński Stefan

U Polonii Mazingarbe.

Dnia 26 bm. Oddział II. Polonii gościł u siebie Oddział Sains en Gohelle. O godz. 15. rozpoczęła się gra. Polonia wzięła się zaraz do pracy i przez gracza Gremke zdobyła bramę. Wynik 1:0 pozostał do przerwy. Po przerwie Polonia znowu się bierze do dzieła i Dolasiński Jan podwyższa wynik na 2:0 dla Polonii.

Gra była spokojna.

Uwaga! — Dnia 2. 4. br. Polonia gra na własnym boisku przeciw Oddziałowi Bethune Początek o godz. 15-tej.

Edward Klabiński, zdobył 2-gie miejsce w wyścigu kolarskim w Marchiennes.

W niedzielę, dnia 26 bm. odbył się w Marchiennes wyścig kolarski o mistrzostwo Klubu, pod kontrolą U.V.F. Do startu stanęło 15-tu kolarzy. Bieg, który odbywał się na przestrzeni 70 km. był prowadzony bardzo żywo przez młodych kolarzy 2-giej, 3-ciej i 4-tej kategorii.

Klasyfikacja była następująca:

1) Blanchard, w czasie 1 g. 50 m. (przec. szybk. 38 km. na godz.); 2) **Edward Klabiński**, w tym samym czasie, o jedno koło; 3) Delecil; 4) **Pawliczak**; 5) Hure.

Zw. Kolarzy Polskich we Francji.

Władysław Dworaczek z Montceau les Mines, zbiera laury.

W niedzielę, dnia 26 marca odbył się w Gueugnon wyścig kolarski t. zw. „Grand Prix Vanier" pod kontrolą Union Cycliste Gueugnon. Bieg wygrał **Władysław Dworaczek**, odnosząc 3-cie zwycięstwo w co dopiero rozpoczętym sezonie. Trasa wynosiła 75 km. a na starcie stanęło 21 kolarzy.

Klasyfikacja przedstawia się następująco:

1) **Władysław Dworaczek**, pokrywający 75 km, w czasie 2 g. 2 min. (przec. szybk. 37 km. na godz.) 2) Pinon 2 g. 6 min.; 3) Marion 2 g. 7 min.; 4) Maupas 2 g. 9 min.; 5) Ducroux; 6) Selva; 7) Perrin itd.

Jak widać z klasyfikacji, walka między poszczególnymi kolarzami była bardzo zacięta i kolarze do mety przybyli oddzielnie. Chociaż trasa nie przedstawiała bardzo wielkich trudności, to kolarze jednak musieli walczyć przeciwko silnemu wichrowi. Zważywszy, że mimo wiatru i że podczas 40 km. Dworaczek prowadził bieg zupełnie sam, zdołając jeszcze przybyć 4 minuty przed drugim kolarzem; możemy powiedzieć, że Polak jest w doskonałej formie, co rokuje niejedne zwycięstwa na przyszłość.

Zw. Kolarzy Polskich we Francji.

LENS.

— (Zebranie Uranii). — Zebranie Sportowców Uranii Lens, odbędzie się w niedzielę dnia 2 kwietnia br. o godz. 9.30 rano w lokalu p. Marchewki. O liczne i punktualne przybycie prosi zarząd.

Kultura i Sztuka

Muzyka - Śpiew - Teatr - Literatura - Kino

(Dodatek bezpłatny „Narodowca")

Przyjaciel Polski w Holandii

opiewa w sonetach kraj polski.

Ks. Ludwik Kasprzyk na łamach katowickiej „Polonii" zamieścił interesujący artykuł, w którym omawia zasługi holenderskiego kapłana-poety ks. Nuijena w dziedzinie propagandy literackiej, prowadzonej w Holandii na rzecz Polski. Wspomniany ksiądz - Holender wydał zbiór poezji (z 28 sonetów), w którym opiewa piękno Polski.

Oto, co pisze m. in. ks. Kasprzyk:

„...Entuzjastę i szczerego przyjaciela Polski poznałem w roku 1932, gdy przejazdem bawił kilka dni w Zakopanem, w Tatrach.

Tym gorącym przyjacielem naszym jest **Holender, ksiądz katolicki, C. Nuijen,** proboszcz w Zwaag w Holandii.

Ks. proboszcz Nuijen w późniejszym wieku, gdyż już doszedł do sześćdziesiątki, **przyswoił sobie język polski** — czytał dużo po polsku, zna literaturę i historię polską. W roku 1932 od 3 czerwca do 18 lipca wybrał się, by odbyć „Reis naar Polen en Bornholm".

Ks. Nuijen zwiedził i przejechał Polskę wzdłuż i wszerz. Cieszył się Polską, jak dziecko, wszystko ks. Nuijen brało, ciekawiło, z ust jego słyszałem same pochwały i wyrazy podziwu dla Polski.

Ks. C. Nuijen, p. Boszej w Zwaag jest do tego **poetą z Bożej łaski.** Włada ks. Nuijen oprócz ojczystego, holenderskiego, językiem francuskim i niemieckim. I oto ten szczery przyjaciel Polski, poeta ks. Nuijen

opiewa swoją podróż po Polsce w sonetach.

Posiadam przysłany mi łaskawie zbiorek sonetów o Polsce ks. Nuijen. Zbiorek ten, zatytułowany został: „Reis naar Polen en Bornholm". Na zbiorek składa się 28 sonatów w języku holenderskim, a niektóre sam autor pisał również w języku francuskim.

Oczywiście — nie mnie — laikowi w tych rzeczach — oceniać wartość literacką sonetów o Polsce ks. C. Nuijen. W sonetach wypowiedział ks. Nuijen pięknymi strofami swoje wrażenia z podróży kraju i miłości dla Polski — to główny motyw strof poetycznych ks. Nuijen.

Dwadzieścia osiem sonetów poświęcił ks. Nuijen Polsce w swojej: „Reis naar Polen". Pierwszy, drugi i trzeci sonet — pisał ks. Nuijen tuż przed rozpoczęciem podróży. Pierwszy sonet nosi tytuł „Liefde voor Polen" — miłość dla Polski — poeta wyraża swą serdeczną miłość dla kraju, który ma oglądać. Drugi sonet **„Waarhen de Reis"** — poeta układa marszruta po kraju polskim. Trzeci — **„De Polsche Taal"** — Język polski — opiewa piękno języka polskiego.

Czwarty, piąty i szósty sonety zawierają wrażenia z przejazdu przez Niemcy w drodze do Poznania. Pisał je ks. Nuijen na gorąco po przyjeździe do stolicy Polski Zachodniej w cukierni Stanisława Jóźwiaka przy pl. Wolności.

W drodze do Warszawy zatrzymuje się ks. Nuijen w Toruniu i Ciechocinku. Tu jest na przedstawieniu dla dzieci „Jaś i Małgosia", i słucha „marsza żałobnego Szopena", a wrażenia wypowiada w trzech sonetach. Jedną pieśń poświęcił poeta Warszawie. Jedenasty sonet opiewa: **„Onze Lieve Vrouw vau Częstochowa"** — to jest „Naszą Częstochowską Panią" — i „polskie Lourdes".

„Zoutmym van Wieliczka" — słynnym na cały świat salinom wielickim nie omieszkał poeta holenderski poświęcić kilku pięknych strof.

Zakopane pozostawiło niezatarte wrażenie w duszy ks. Nuijen. Zawarł w trzech sonetach — **„Zakopane" — „Het Oog van den visch"** (Morskie Oko) — i **„Regedag te Zakopane".** — (Zakopane w dzień chmur i deszczu).

We Lwowie zwiedza poeta „Targi Wschodnie" i poświęca im sonet: **„Foires Orientales".**

Następnie pisze ks. Nuijen o Wilnie — **„Onze Lieve Vrauw van de Ostra Brama te Wilno".**

Drogą przez Aleksandrów zdąża pielgrzym holenderski do Gdańska i Gdyni. Przechadzka po ulicach Starego Gdańska znalazła poetyczny wyraz w dwudziestym sonecie, podobnie Gdynia — okno na świat Polski i Hel. — Ostatnie sonety poświęcił ks. Nuijen wrażeniom, doznanym w drodze powrotnej do ojczyzny swojej, szczególnie w Roenne na wyspie Bornholm.

Przejrzałem znowu sonety ks. Nuijen jego „Reis naar Polen" i w sercu uczułem radość serdeczną, iż ludzie obcy mogą napisać taką szczerą, oddaną miłością do Polski..."

Ks. Ludwik Kasprzyk.

Z XIV. Walnego Zjazdu Kół i Klubów Związku Polskich Tow. Muzycznych.

W ubiegłą niedzielę, dnia 26 marca bm. odbył się w Lens w sali Hotelu Polskiego, XIV-ty Walny Zjazd Rady Związku Pol. Tow. Muzycznych we Francji.

Zjazd ten, jak rzadko dotychczas bywało, stał się żywym dowodem wielkiej solidarności, zapału i zrozumienia potrzeby współdziałania kół muzycznych a ilościowo co do liczby przybyłych kolegów, był na prawdę imponującym.

Zjazd zgromadził bowiem **62 delegatów z 33 Tow. Muzycznych we Francji.** Po raz pierwszy uczestniczył w zjeździe Okręg IV-ty Środkowej Francji, a reprezentował go prezes tego Okręgu, kol. Kierzkowski Jan, który w swym sprawozdaniu poruszył całokształt pracy muzycznej na tamtejszym terenie, jak również ogólno społeczną pracę, jaką się tam rozwija i bolączki kół tamtejszych.

Walny Zjazd zaszczycił swą obecnością pp. Czarnecki ze Związku Polaków we Francji, Matychowicz ze Zw. Kult.-Ośw. im. Marszałka Józefa Piłsudskiego, Czacharowski ze Zw. Kół Śpiew., Jędrzejewski ze Zw. Teatralnych i Kitschke ze Zw. Śpiew. Polskich we Francji oraz członek hon. Związku p. red. Stacherski.

Zjazdowi przewodniczył prezes Związku kol. Matysiak, który w serdecznych słowach powitał przybyłych gości i przedstawicieli, udzielając każdemu z osobna głosu. Wszyscy mówcy w przemówieniach wyrazili pełne uznanie Związkowi za pracę, jaką prowadzi na polu kulturalno - oświatowym, życząc walnemu zjazdowi owocnych obrad.

Po przemówieniach i załatwieniu wstępnych formalności, Zarząd Zw. zdał swe sprawozdanie. Z kolei uzupełniono ustępujących członków Zarządu: skarbnika, zast. sekretarza i rewizorów kasy. Skarbnikiem wybrano ponownie kol. Walczaka Ludwika; zast. sekr. ponownie kol. Szczurca Jana, na rewizorów kasy: kol. Stockiego i Kalinowskiego St.

Po przerwie obiadowej wygłosił referat sekr. Związku kol. Olejniczak na temat: „Twórczość muzyki polskiej", po czym uchwalono wysłanie listów powitalnych do: p. Prezydenta Rzplitej, Marszałka Polski Rydza-Śmigłego, Prymasa Polski, ks. Kardynała Hlonda, do prezesa Światowego Związku Polaków Zagranicą, do Rady Naczelnej Zjednoczenia Zw. Śpiewaczo-Muzycznych w Warszawie, do Ambasadora Polski w Paryżu i do opiekuna Paderewskiego.

Po uchwaleniu rezolucji i rzeczowych obradach zamknięto walny zjazd odśpiewaniem hymnu narodowego.

Szczegółowe sprawozdanie podamy później.

* * *

Rezolucja, uchwalona na Walnym Zjeździe Rady Związku Polskich Towarzystw Muz. we Francji w dniu 26 marca 1939 roku we Lens.

1) Zebrani delegaci na Walnym Zjeździe Rady Związku Pol. Tow. Muz. we Francji, w dniu 26-ym marca 1939 roku w Lens, wyrażają niniejszym swą solidarność z całym Narodem Polskim, jak również protestują i potępiają niecną pracę czynników, podszywających się pod miano Polaków, a szkodzących naszej sprawie narodowej, ludzi wyolejeńców — oświadczając swą gotowość zawsze i wszędzie do obrony naszych świętych praw narodowych.

2) Zważywszy ostatnie wydarzenia, zagrażające niepodległości Polski, oświadczamy solennie, że jesteśmy gotowi bronić ziem naszej Najjaśniejszej Rzeczypospolitej Polskiej do ostatniej kropli krwi, ...gdyż Bóg dał nam jedną Ojczyznę, z której nam ani piędzi utracić nie wolno, tak nam dopomóż Bóg".

3) Związek Polskich Tow. Muz. we Francji, z całym i pełnym zaufaniem dziękuje Związkowi Polaków we Francji, za udzieloną dotychczasową pomoc, prosząc o dodatniejszą na równi z innymi pokrewnymi organizacjami kulturalno-oświatowymi, gdyż z wychowanków naszych wyłaniają się przyszli kierownicy fachowi bratnich organizacji, jak również mamy wielki nakład finansowy każdego muzyka, jak zakup instrumentu, opanowanie takowego, nauka itd., a muzyka polska sprostać musi na wszystkich uroczystościach i obchodach narodowych, tak po kolonjach jak i w Związku, odpowiadając swemu zadaniu, co przyczynia się w pierwszej mierze do podniesienia poziomu wychowania narodowego we Francji.

4) Zwracamy się do Konsulatu Generalnego Rzeczypospolitej Polskiej w Lille z prośbą o łaskawe poparcie i uwzględnienie występów naszych Kół i Klubów muzycznych w **Radio-stacji Lille,** gdzie pragniemy dać możność wśród szeregu słuchaczy polskich i francuskich, poznania naszej polskiej muzyki ludowej i artystycznej, przyczyniając się do podniesienia kultu narodowego na Wychodźstwie francuskim.

Za Zarząd Zw. Pol. Tow. Muz. we Francji
Fr. Olejniczak, sekr. Związku.

Uwaga, śpiewacy z Lens XI, Bully i Grenay!

Podajemy do wiadomości, iż następna próba odbędzie się **w niedzielę, 2 kwietnia br.** o godz. 4 popoł. w lokalu p. Desaut, na szybie 10-tym.

O punktualne przybycie wszystkich amatorów prosi **Komisja organizacyjna.**

Pomnik ku czci poległych artystów.

Stolica Belgii, Bruksela, postanowiła uczcić odpowiednio pamięć swych aktorów teatralnych i artystów, którzy polegli za wolność kraju w wojnie światowej. W tym celu odsłonięto piękny pomnik, z figurą symboliczną, wyobrażającą aktora. Na cokole pomnika umieszczono po obu jego stronach nazwiska poległych artystów belgijskich.

O pomnik Paderewskiego w Ameryce.

„Przewodnik Katolicki" w Chicago, donosi, że gmina 177 Związku Narodowego, na posiedzeniu plenarnym, w którym wzięło udział 80 delegatów i delegatek grup, przyjęła rezolucję w sprawie pomnika I. Paderewskiego i wdzięczności Stanom Zjednoczonym „za 14 punktów prezyd. Wilsona, który w 13 punkcie mówił o Polsce zjednoczonej, niepodległej z dostępem do morza".

Walna doroczna konferencja Związku Kół Śpiewaczych we Francji.

Podaje się do ogólnej wiadomości, iż **walna roczna konferencja** delegatów Związku Kół Śpiewaczych, odbędzie się **w niedzielę, 2. kwietnia** b. r. o godz. 10-ej w lokalu „Pod Zegarem" w Douai. Zwraca się uwagę, iż każde koło powinno wysłać swego delegata.

Porządek obrad.

1) Zagajenie, — 2) Stwierdzenie obecnych. — 3) Odczytanie protokółów z odbytych konferencji. — 4) Odczytanie listów hołdowniczych. — 5) Roczne sprawozdania zarządu: a) sekretarza; b) skarbnika; c) prezesa; d) komisji rewizyjnej. — 6) Dyskusja. — 7) Uzupełnienie zarządu na rok 1939: a) prezesa; b) skarbnika. — 8) Referat: „Cele i zadania Śpiewactwa Polskiego we Francji". — 9) Dyskusja. — 10) Komunikaty i sprawy organizacyjne. 11) Wnioski prawidłowo nadesłane. — 12) Wolne głosy i zakończenie.

Hendrysiak L., sekr.

Wieczór artystyczny w Marles.

Uwaga, Rodacy z Mares i okolicy!

W niedzielę, dnia 2. kwietnia br. Tow. Zjednoczone, Muzyka, Śpiew i Teatr, organizują **Wielki Wieczór Artystyczny** w sali p. Lisa.

Program:

1) Popisy orkiestry Klubu muzycznego.
2) Popisy chóru Koła śpiewu „Słowik" z Marles.
3) Występ Koła Teatr. „Mazepa" z komedią 1-aktową „Żywy nieboszczyk".

Część druga:

1) Koncert muzyczno-śpiewaczy;
2) Koncert śpiewaczy;
3) Występ ze sztuką pod tyt.: „Tajemnice Starego Miasta" — operetka po raz pierwszy wystawiona w naszej okolicy, śpiewy pięknie zainscenizowane w 1-ym akcie;
4) Koncert orkiestry i zakończenie.

Szanowni Rodacy! Wspaniały ten wieczór artystyczny towarzystw polskich, będzie okazją do spędzenia kilku przyjemnych chwil i miłą rozrywką po ciężkiej pracy zawodowej.

Niechaj zatem nikogo z Szan. Rodaków nie zabraknie w tym dniu na sali, niech wszyscy będą świadkami szlachetnych wysiłków naszych najlepszych zespołów w okolicy. Początek o godz. 7-ej wiecz. Otwarcie kasy o godz. 6-tej. — Cena wstępu: 3 i 4 fr. dla dorosłych; dzieci 1 fr.

Zarząd Tow. Zjednoczonych.

Kursy teatralne dla Kół III. Dzielnicy.

(Komunikat III Dzielnicy Zw. Polskich Towarzystw Teatralnych)

Podaje się do wiadomości zainteresowanym Kołom Teatralnym, należącym do III. Dzielnicy Zw. Polsk. Tow. Teatraln., że jak to było na walnym zjeździe uchwalone, **kursy dla Kół** odbędą się w dwuch częściach oddzielnie:

1) **w niedzielę, dnia 16. kwietnia w Noeux les Mines** w sali p. Juszczaka dla kół: „Wesołość z Noeux, im. Reymonta z Hersin-Coupigny ,im. Bogusławskiego z Mazingarbe, im. Głowackiego z Barlin.

2) **w niedzielę dnia 23. kwietnia w Marles les Mines** w sali p. Lisa dla Kół: „Mazepa" Marles, im. Mickiewicza Auchel, im. Słowackiego w Bruay i „Gwiazda Jedności" z Houdain.

Kursy te odbędą się pod przewodnictwem instruktora Kół teatr. p. Rozmarynowskiego. Można będzie zgłaszać się do powyższych wiadomości i wakazówek przy urządzaniu imprez teatralnych, wobec tego zarząd Dzielnicy III. prosi wszystkie zarządy Kół doń należących o jak najliczniejsze wysłanie swych członków na kursy.

Mądry K., sekr.

Wieczór teatralny w Mericourt-Corons.

Uwaga, Rodacy z Salaumines, Noyelles sous Lens i Mericourt-Corons!

W niedzielę, dnia 2. kwietnia b. r. odbędzie się w sali p. Delcourt w Noyelles sous Lens, naprzeciw szybu III. Kopalni Courrières, **Wielki wieczór teatralny,** zorganizowany przez Koło śpiewu Gwiazda z Mericourt Corons.

Otwarcie kasy o godzinie 17, — początek przedstawienia o godzinie 18.

Na program składają się następujące sztuki:

1) **Wyrok śmierci** — obrazek sceniczny w 2-ch odsłonach, ks. Józefa Janiszewskiego. (Rzecz dzieje się w Londynie w 17 wieku).

2) **Sublokatorka** — krotochwila w 3-ch akcach, Adama Grzymały-Siedleckiego. (Rzecz dzieje się w Warszawie).

Koło śpiewu „Gwiazda" nie szczędziło zachodu i kosztów na kostiumy i dekoracje, aby zadowolić Szan. Rodaków, których serdecznie zapraszamy na swój wieczór teatralny.

Zarząd Gwiazdy.

Będziemy mieli szkołę muzyczną w Bully - Grenay.

(Apel do Poloni z Bully - Grenay i okolicy).

Koło miejscowe „Harmonia" w Bully - Grenay, założone 1926 roku w czasie swego 13-letniego istnienia zawsze pracowało równo w rzędzie innych organizacjami, przyczyniając się do rozpowszechnienia muzyki polskiej. Społeczna praca wydała swe pożądane rezultaty. Koło, które przy założeniu liczyło 10 członków może dzisiaj się poszczycić pokaźną liczbą członków a mianowicie, posiada 52 członków, z których 40 jest czynnych.

Świadczy to o umiejętnym kierowaniu jego zarządu, który pracę swą wykonywał z zamiłowaniem i poświęceniem. Zauważywszy jednak dużą lukę w możności szkolenia młodzieży polskiej, która lekcje muzyczne pobiera w języku obcym, postanowił zarząd Koła Harmonii powołać do życia **szkołę muzyczną przy Kole muzycznym.**

Szkoła ta nie będzie miała w pierwszym rzędzie na celu szkolenia instrumentalnego, tylko zapoznanie się najmłodszych z nutami muzycznymi i ze śpiewem z nut (solfege).

Podobny system, jak już mieliśmy okazję się przekonać, dał nam najlepsze wyniki. Chcąc dać możność zainteresowanej młodzieży szkolnej oraz rodzicom skorzystania z powyższego kursu, postanowiono, że będzie się odbywał w czwartki.

Postanowiono też pobierać **bardzo minimalną opłatę** w sumie 10 fr. miesięcznie. Rozchodzi się tutaj Kołu ani kierownikom tej szkoły o jakieś korzyści materialne, gdyż sumy zebrane będą tworzyły osobny fundusz i nie będą mogły być pod żadnym względem używane na inny cel, tylko na zakup instrumentów. Z instrumentów tych właśnie korzystać mają tylko uczestnicy kursów tej szkółki.

Szanowni Rodzice! — Odzywamy się do Was z gorącym apelem o poparcie naszej dobrej inicjatywy. Korzystajcie z danej Wam okazji i przyślijcie Wasze dzieci na lekcje. Naszym staraniem będzie dać uczestnikom **jak najgruntowniejsze wyszkolenie,** celem przygotowania muzyczno-artystycznego najwyższego stopnia, i zapoznania się Wychodźtwa z muzyką polską.

Mamy nadzieję, że zrozumieliście nasze dobre chęci i Szkółka ta nie będzie świeciła pustkami, a będzie dobrym przykładem dla wszystkich kolonii.

Szkółka muzyczna będzie otwarta z dniem 1 maja br. a pierwsza lekcja odbędzie się w czwartek 4 maja w Bully, w siedzibie Koła „Harmonia" u p. Pietrusiaka Leona (dawniej Tasarczyk).

Lista zgłoszeń jest już otwarta. Zgłoszenia przyjmują następujący członkowie:

W **Bully les Mines** — Zborowski Stanisław, Cite Allouettes 1024; w **Grenay** — Kalinowski St., Cite Maroc 2064; w **Grenay** Kajczyk Jan, Cite 11, 154; **Mazingarbe,** Cite 7 Zarabski Józef Cite 7 195; **Mazingarbe-Brebis** — Blondeau Józef rue de l'Hopital nr. 9.

Za Zarząd Koła Mus. „Harmonia"
Bully - Grenay:
Kalinowski prezes. **Konieczny Paweł** sekr. **Zborowski Stan.** skarb. **Kajczyk J.** dyr.

Przedstawienie teatralne w Bruay.

— **Tow. św. Barbary z Houdain** — urządza w Bruay wielkie przedstawienie teatralne ,w niedzielę, dnia 2-go kwietnia r. b. w sali „Cercle' obok pomnika — odegrany będzie dramat w 4 aktach **„Apostoł Pański", czyli żywot św. Andrzeja Boboli.** Poza tym Komedia: „Krew nie woda" w wykonaniu Kol. Amatorskiego „Gwiazda Jedność" z Houdain.

Zapraszamy szanownych Rodaków z Bruay i okolicy na tak piękną imprezę, ponieważ sztuka „Apostoł Pański" będzie pierwszy raz odegrana na wychodztwie. Otwarcie kasy o godz. 4.30. Początek punktualnie o godz. 6-tej.

Film „Obrona Częstochowy"

wyświetlony będzie w Calonne - Ricouart.

Komitet Tow. Polskich, łącznie z p. p. A. Koch'em i F. Bernard'em będą wyświetlać zapowiedziany nowy film polski, wspaniałe dzieło polskie' sztuki kinematograficznej p. t. **„Przeor Kordecki" (Cud Częstochowy)** Nad programu reportaże:

1) Wśród Polaków we Francji, Obóz młodzieży z zagranicy w Zakopanem i „Hołd wojskom pancernym".

Seanse nasze rozpoczną się punktualnie o godz. 4-tej po pol. i 8-mej wiecz. **w niedzielę dnia 2 kwietnia** w sali p. Pokojskiego. Organizatorzy zaznaczają, jak najserdeczniej miejscową Polonię i rodaków z okolicy proszą o jak najliczniejsze przybycie.

Zarząd Kom. Tow. Polskich.

Wyświetlenie filmów polskich w Vendin le Vieil.

Oddział Zw. Strzelecko organizuje wyświetlenie filmów polskich dźwiękowych i mówionych. Wśród nich ,Robert i Bertrand" bardzo wesoła komedia, wielki reportaż z 3-ch wydarzeń: Sprowadzenie do Polski relikwii św. Andrzeja Boboli. — „Niech żyje Marszałek" — Wręczenie buławy Marszałkowi Śmigłemu - Rydzowi i „Śląsk Zaolziański wraca do Polski".

Ze względu na długość programu seanse rozpoczną się punktualnie o godzinie **5 po południu, w poniedziałek dnia 3 kwietnia** w sali oddziałowej (rue Pasteur - Delory).

Oddział uprasza jak najserdeczniej miejscową kolonię i rodaków z okolicy o jak najliczniejsze przybycie jak również i dzieci.

Uwaga: — W ulotkach jest podane, że wyświetlenie filmów urządza Komitet Tow. Miejscowych. Komitet tego nie urządza, bo w kolonii niema żadnego Komitetu.

— Za Zarząd: **Marchewka,** prezes.

Za gotówkę i na kredyt

Kupcie akordeon **ROBERTI** lub banderonę **ALFRED ARNOLD** najlepsze w świecie

France-Accordéons Ets LEVI 64, Rue de Lille à LENS (P. de C.)

Oddział:

111 Bld. Beaumarchais PARIS (3-e)

SPECJALNOŚĆ:

Jazz. saksofony, trąbki itd...

Żądajcie naszego katalogu N° 1.

-:- Magazyny zamknięte w niedziele. -:-

Nie miała baba kłopotu.

Kupiła wiec sobie prosię,
Miast jakąś inną drobnostkę,
Która nam radość przynosi.
Baba chce w jedną, a świnia

W przeciwną znów stronę kroczy.
Baba do świni przymilnie,
A świnia się na nią boczy.

Więc baba krzyczy na świnię,
Czerwona od irytacji...
Nie lepiej to, kupić, babo,
Miast świni, raz „Ilustrację"...

* * *

„Ilustrację Polską" nabyć można u pp. Roznosicieli i w Administracji „Narodowca".

„Radio - Crochet" w Harnes.

Orkiestra robotnicza akordeonistów z Harnes (Symphonie Ouvriere des Accordeonistes d'Harnes) organizuje pierwszy z rzędu publiczny koncert w niedzielę, 9 kwietnia br. o godz. 15.30 w sali miejskiej (salle des fetes) w Harnes.

W programie występ orkiestry pod batutą kapelm. Rogel Marceau, a w 2-giej części „Radio - Crochet" konkurs solistów, w którym wystąpią amatorzy miejscowi i zamiejscowi z dep. Nord i P. de C. którzy zdobyli nagrody w t. zw „Radio - Crochet". W konkursie mogą brać udział i inni śpiewacy (amatorzy i amatorki) z Wychodźtwa. Zgłoszenia amatorów przyjmuje: **Cafe Jules Desprez,** Harnes rue de la Gare. Cena miejsc dla publiczności: I. — 5 fr., II. — 4 fr., III. 3 fr.

Wieczór kinematograficzny w Dourges.

Proszeni jesteśmy o podanie do wiadomości, że w kinie „Cinema des Familles" w Dourges, w sobotę, 1 kwietnia o godz. 7.30 wiecz. wyświetlone będą 2 filmy. Pierwszy z nich „Mały pułkownik" („Le Petit colonel") z Shirley Tempie w roli głównej drugi: „Charlie Chan a Londres" (Charlie Chan w Londynie) oraz nad program Mickey strzałkiem (Film kolorowy).

KĄCIK RADIOWY

PIĄTEK, 31 MARCA

(Koncerty symfoniczne).

Godz.: — 11: R. Paris; — 12,10: Luksemburg; — 15,05: Grenoble; — 15,40: T. Eiffel; — 20,30: Paris P. T. T.; — 20,30: Strasbourg; — 21,30: Strasbourg; — 23: R. Paris.

(Muzyka pokojowa).

Godz.: — 12,10: R. Paris; — 14,30: T. Eiffel; — 14,15: R. Paris; — 17,05: R. Paris; — 19: T. Eiffel; — 21: T. Eiffel; — 22,30: Luksemburg; — 22,30: R. Paris.

(Muzyka lekka).

Godz.: — 12,50: Ile de France; — 13,05: R. Paris; — 18,25: Paris P. T. T.; — 17,30: Ile de France; — 19: R. Paris; — 19,15: R. Cite; — 20,15: R. Cite; — 20,30: T. Eiffel; — 22,15: Ile de France; — 22,15: R. Toulouse.

SOBOTA 1-go KWIETNIA.

(Koncerty symfoniczne).

Godz.: — 11,50: Grenoble; — 13,05: Bordeaux P. T. T.; — 17,35: Strasbourg; — 19: R. Paris; — 20,30: Nice P.T.T.; — 20,30: Paris P.T.T.; — 20,45: Rennes; — 21,10: Luksemburg.

(Muzyka pokojowa).

Godz.: — 12,10: R. Paris; — 13,30: T. Eiffel; — 14,30: R. Paris; — 14,45: T. Eiffel; — 15,30: R. Paris; — 17: Radio 37; — 17,30: R. Paris; — 19: T. Eiffel; — 19,30: Suisse Rom.

(Muzyka lekka).

Godz.: — 13,05: Paris P.T.T.; — 13,05: R. Paris; — 13,15: Radio 37; — 15: Ile de France; — 17,31: Paris P.T.T.; — 20,15: R. Cite; — 20,15: R. Cite; — 21,16: R. Cite; — 22,10: R. Cite; — 22: R. Paris.

KOMUNIKATY

LENS - Miasto.

Koło muzyczne „Trio" — odbędzie swe mies. zebrania, dnia 2 kwietnia o godz. 3 popoł. w lokalu p. Staniewskiego, rue de Bethune, obok szybu 1-go. Symphtycy muzyki będą mile widziani. — Po zebraniu odbędzie się lekcja.

LENS, 12, 14 i okolica.

Koło teatralne im. „Tadeusza Kościuszki" — podaje wszystkim rodakom do wiadomości, że urządza wieki wieczór teatralny, dnia 2 kwietnia (w Palmową niedzielę).

Będzie odegrana sztuka ludowa pod tyt.: **„Walkowe kochanie".**

Na ten wieczór zaprasza się całą kolonię, aby tym zapoznać się z pracą amatorów lez stał bez owocu i zachęcił organizatorów do dalszej solidarnej pracy.

Początek o godz. 6 po pol. — Kasa otwarta od godz. 5. — Sztuka będzie odegrana w sali kopalnianej, szyb 12 obok kościoła francuskiego.

Koło liczy na poparcie Szan. kolonii.

LENS, szyb 9, 11, 16.

Tow. Dram. „Dobra Gra" — odbędzie zebranie w niedzielę, 2-go kwietnia o godz. 4 po pol. u p. Lienard'a. Członkowie, którym zalecy na rozmowy publiczne sceny polskiej, proszeni są o przybycie.

MERICOURT s. Lens.

Koło śpiewu „Dzwon Zygmunta" — odbędzie lekcje w niedzielę 2 kwietnia o godz. 17 w sali p. Jamroz'a. Z ich przybycie członków na lekcje śpiewu prosi **Zarząd.**

BILLY MONTIGNY.

Klub Mandolinistów „Sonora" — odbędzie miesięczne zebranie w niedzielę, 2 kwietnia o godz. 3 po pol. w sali p. Ryńskiego. O liczny udział członków prosi **Zarząd.**

BARLIN.

Koło muzyczne „Jedność" — odbędzie swe kwartalne zebranie w niedzielę, 2 kwietnia br. o godz. 9.30, w sali p. Żurczaka. Rewizorzy kasy o pół godziny wcześniej. — Prosi o liczne przybycie Zarząd.

LOURCHES.

— Koło amatorskie „Jedność" — zwołuje zebranie kwartalne w niedzielę, dnia 2-go, kwietnia o godz. 3 po pol. w sali p. Pacały. Rewizja kasy pół godziny wcześniej.

Próba tematu „Stryj przyjechał" o godz. 2 po pol. — Próba tańców zaraz po zebraniu.

HARNES.

Koło śpiewu „Jedność" oraz Sekcja teatralna — odbędzie zebranie w niedzielę, dnia 2 kwietnia o godz. 2 po pol. w sali p. Gruchały. Spowodu, iż jest to ostatnie zebranie przed rocznicą Koła każdy członek obowiązany jest przybyć na zebranie.

Koło prosi wszystkich śpiewaków oraz śpiewaczki o stałe i pilne uczęszczanie na lekcje. Tych, którzy jeszcze nie należą do Koła prosimy o wstąpienie w nasze szeregi.

OSTRICOURT - OIGNIES.

Tow. Teatr. „Wesoły Pomorzanin" zwołuje swe zebranie miesięczne w niedzielę, 2 kwietnia o godz. 1.30 popoł. w sali św. Stanisława. O punktualne przybycie członków prosi zarząd.

BILLY MONTIGNY.

Koło śpiewu im. św. Cecylii — zwołuje swe kwartalne zebranie w niedzielę, 2 kwietnia o godz. 3 po pol. u p. Ryńskiego, rue Nationale, 93. Rewizorzy kasy proszeni są o pół godziny wcześniej. Po zebraniu lekcja śpiewu. Uprasza się o przybycie wszystkich członków.

LILLE.

Polskie Koło Teatralne w Lille — zawiadamia swych członków, że w niedzielę, 2 kwietnia odbędzie się w lokalu Koła (Cafe du Ramponneau) o godz. 16 zwyczajne mies. zebranie Koła.

Goście i sympatycy mile widziani.

QUEVRECHAIN.

Koło śpiewu „Echo Polskie" — odbędzie kwartalne zebranie w niedzielę 2-go kwietnia o godz. 2.30 po pol. w lokalu p. Gr. nicka. — Rewizorowie kasy prosi się o pół godziny wcześniej.

Przygody Profesora PIGUŁKI.

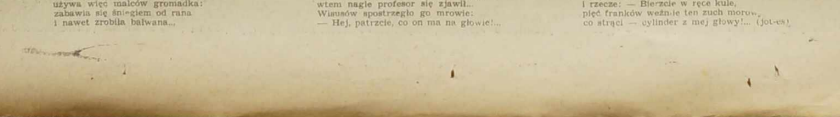

Śnieg... świetna to gratka i rzadka,
używa więc maluców gromadka:
zabawa się śniegiem od rana
i nawet zrobiła bałwana...

...dy dziatwa tak śniegiem się bawi,
wtem nagle profesor się zjawił..
Wiusiów spostrzegło go mrowie:
— Hej, patrzcie, co on ma na głowie!...

Pigułka patrzy w nich czule,
i rzecze: — Bierzcie w ręce kule,
pięć franków weźmie ten zuch mrow...
co strąci — cylinder z mej głowy!... (jot-es).

BLISKO KONSULATU — NAJSTARSZA KANCELARJA POLSKA (istnieje od 30 lat)

Jerzy Lewiński *Adwokat Przysięgły* przy b. Petersb. Sądzie Apelac. *Tłumacz Przysięgły*

87, avenue WAGRAM. PARIS 17-e.

Metro: TERNES. Telefon: WAGRAM 54-46 od 9 — 12-tej i od 2 — 6-tej; w niedziele i święta od 9 — 12-tej

Urzędowe tłumaczenia ze wszystkich języków. — Natychmiastowe załatwienie. — Pełnomocnictwa. — Akta Kupna. — Sprzedaży. — Formalności do naturalizacji i do ślubu. — Rozwody. — Wypadki (Accidents). — Legalizacje. — Spadki we Francji, Polsce i innych krajach. — Sprowadzanie dokumentów z innych państw. — Obrona w sądach francuskich i polskich. — Podania, porady ustne i listowne. — Ściąganie wierzytelności we Francji z Polski i innych państw.

SIROID du MINEUR

(syrop GÓRNIKA) spreparowany przez *Aptekarza 1-ej klasy. — Doktora DUROEULX*, w **Laboratoires de Phytotherapie** 22, Rue de la Pyramide — DENAIN, (Nord)

NARESZCIE!! jest! PRAWDZIWIE IDEALNY SYROP oczekiwany od dawna przez GÓRNIKÓW — METALOWCÓW — TKACZY i ROBOTNIKÓW zatrodu, przy pracach pełnych kurzu i zaduchu

Syrop ten zawiera silny środek chroniący płuca oraz środek czyszczący piersi i ucalniający płuca. W syropie tym znajdują się również soki z wybranych i dojrzałych roślin, które uśmierzają bóle płucne. Leczy wszystkie zapalenia płucne, astmę, początek gruźlicy, bronchit chroniczny itd... itd... — Żądajcie go w Aptece w Waszej miejscowości, lub piszcie do nas —

Adresy głównych składów:

LENS, Pharmacie Centrale, Oddział Polski, Place Jean Jaures. = HENIN LIETARD, Pharmacie Hutin, Place Carnot. = BRUAY EN ARTOIS, Pharmacie Dupont. = ARRAS, Pharmacie Dupont, Rue Saint Géry. = DENAIN, Mr. Durouelx, Docteur en Pharmacie, Place de la Mairie.

WIELKA **Kancelarja Prawna** istnieje od kilkunastu lat **S. SKÓRNICKI**

26, rue Beaubourg, — PARIS (3-e) Metro: Rambuteau. — Tel.: Turbigo 54-78.

Załatwia w jaknajkrótszym czasie :—: po zniżonych cenach. :—:

Tłumaczenia urzędowe ze wszystkich języków — ważne w całej Francji!

Pełnomocnictwa. — Akta rejentalne kupna i sprzedaży. — NATURALIZACJE. — Papiery do ślubu. — ROZWODY NA KREDYT. Legalizacje. — Obrona w sądach polskich i francuskich. — Porady ustne i listowne.

SPECJALNE WARUNKI DLA ROBOTNIKÓW.

Przyjęcia: od 9 — 12-ej i od 2 — 6-ej. W niedziele i święta: od 9 — 12-tej

Tryper nawet chroniczny jest wyleczalny.

GOMETOL KLAWE SZPRYCOWANIE KLAWE ZIOŁA MOCZOPĘDNE KLAWE

stanowi najlepszą i najpewniejszą kurację na tryprę (rzeżączkę) Wielka ilość tych, którzy dzięki tym lekom odzyskali zdrowie, jest najlepszym dowodem, że Sekt te należą do najskuteczniejszych.

Kuracja dyskretna, w domu, bez przerywania pracy. Niska cena tych leków czyni je dostępnymi dla wszystkich, to też śmiało można powiedzieć, że ten długo choruje, kto sam tego chce.

MAŁY KOMPLET 35 fr. 95, ze szprycką 43 fr. 95. DUŻY KOMPLET 106 fr. 50, ze szprycką 112 fr. 50 ct.

Przy zamówieniu zaznaczyć:
1) Czy choroba jest świeża, czy chroniczna.
2) Komplet mały czy duży.
3) ze szprycką, czy bez.

Nasi Klienci z Lens, znajdą zawsze wszystkie leki w Pharmacie Centrale.

Zamówienia nadsyłać do:

MAGISTER KLAWE, 39, Boulevard de la Tour-Maubourg, — PARIS 7-e.

Tłumacz Przysięgły Z. WITTENBERG

82, rue Vanneau PARIS (7-e) Tel. Lit. 10-64.

Tłumaczenia — Porady prawne. — Ceny zniżone dla robotników.

Kupcie instrument muzyczny u **Jules BRALERET** Marles les Mines (P. de C.) Boulevard Gambetta, Tel. 9.

Instrumenty mosiężne, saksofony, jazz, skrzypce, mandoliny, gitary, banjo itd. Akordeony 2-3-5 rzędowe, marki Hohner, najbardziej znane i najwięcej żądane. Przyjdźcie do Marles, zobaczycie firmę mającą największy wybór wszelkich instrumentów po najniższych cenach. — Skorzystajcie z podróży. — Dom zaufania. Sprzedajemy tylko najlepsze marki.

WYSYŁKA NA CAŁĄ FRANCJĘ. Piszcie do nas. Ułatwienia w płatności, zamiana, reperacje. — Sprzedaż gotówką i na kredyt.

Aux Meubles Modernes

101, route Nationale w BILLY-MONTIGNY

Ogólne umeblowanie. — Specjalność łóżek i wózków dziecięcych. — Wełna. — Kapok. Cwylich. — ARTYKUŁY DO PODRÓŻY.

Przed każdym zakupem, odwiedźcie nasze magazyny i poinformujcie się o cenach. — Nie pomylicie się z szyldem.

„AUX MEUBLES MODERNES" 101, r-te Nationale, BILLY-MONTIGNY (naprzeciw szkoły Voltaire obok fotografa Heilera) (1837)

Tłumacz Przysięgły przy sądach francuskich **S. SIKORA**

Licencie en Droit. — Expert. — Traducteur juré — 38, rue Hallé 38, — (Serv. N.) PARIS (14-e).

Metro: Monton-Duvernet. — Tel.: Gob. 94-88. Od 8 do 7. W niedziele i święta od 10 do 12

TŁUMACZENIA URZĘDOWE na papierze stemplowym ważne na całą Francję. — Papiery do ślubu.

Naturalizacje. Pełnomocnictwa. — Legalizacje dokumentów, sprawy cywilne, handlowe i karne przy sądach francuskich. — Rozwody na kredyt w najkrótszym czasie. — Zwrot dokumentów w ciągu 48 godzin. — Najtańsze ceny dla robotników. Porady ustne i listowne bezpłatne.

SZCZĘŚCIE, RADOŚĆ I SPOKÓJ RODZINNY STWARZA ZDROWA KOBIETA.

Odmłodzenie i leczenie organizmu OWKALINEM niezbędnym jest dla kobiet gdyż OWKALIN chroni skórę od uwiędu, a cały organizm od przedwczesnej starości. Otóż OWKALIN daje nadzwyczajne rezultaty przy anemji, ogólnej słabości, nieprawidłowych miesiączkowaniach: przy wszystkich chorobach kobiecych, przy neurastenji, reumatyzmie, diabecie, upławach, bólu głowy, bezsenności, przy zażywaniem, otyłości, wrzodach, krostach i innych chorobach skórnych i tak dalej. CENA 26 fr. 50 PISZCIE DO NAS, a my Wam prześlemy cudowny lek ten i opis użycia. — Opłata przy odbiorze. Przesyłka na nasz koszt w razie zamówienia nie mniej jak 2 pudełka. Piszcie do nas po polsku na adres:

LABORATOIRE N. KALEFLUID 66, Boulevard Exelmans, 66 — PARIS 16-e.

PRZEŚWIETLANIE **KLINIKA MEDYCZNA**

kierowana przez przyzałego specjalistę. Nowoczesne radykalne sposoby leczenia są pomocą elektryczności, serum, zastrzyków. — CHOROBY WEWNĘTRZNE i płuc, serca, narządów trawienia, reumatyzm, hemoroidy, żylaki.

CHOROBY WENERYCZNE i dróg moczowych, tryper, szankier, syfilis, choroby krwi, niemoc płciowa. CHOROBY KOBIECE Wszelkie operacje w najdogodniejszych warunkach. Analizy krwi, moczu i t. d.

LILLE 52, rue Faidherbe, 52

Codziennie od godz. 8 do 12 przed pol. i od 2 do 7 wiecz. W niedziele i święta, od 8 do 12 przed pol. (od 2 do 4 popoł. — po porozumieniu się). (48 L.)

MÓWI SIĘ PO POLSKU

Nowoczesna Klinika Polska

81, Boulevard Richard Lenoir 81, — PARIS XI-e

Metro: Richard Lenoir. —:— Telefon: Roquette 63-36.

Leczy się: choroby weneryczne. — Syfilis. — Tryper (ostry i chroniczny) — Prostatyt. — Choroby skórne. — Choroby kobiece. — Choroby płuc, żołądka. — Reumatyzm. — Ucha. — Gardła. — Nosa. Wszelkie analizy krwi i moczu. — Leczenie elektrycznością, według najnowszej metody. — Radio.

Ceny specjalnie przystępne dla robotników

ASSURANCES SOCIALES

Przyjęcia: od 10—12-ej i od 2—7-ej. W niedziele i święta od 9—12-ej. PORADY PIŚMIENNE BEZPŁATNIE. ZAŁĄCZYĆ ZNACZEK

OWKALIN **Centralnej Kliniki w Paryżu** OWKALIN

nr. 4, Bld Denain, PARIS (naprzeciwko dworca Nord) — 2-gie piętro.

Leczenie wszystkich chorób nowemi metodami. Elektryczność — Zastrzyki.

Choroby weneryczne: tryper — syfilis — choroby kobiece — krwi — skóry — reumatyzm — płuc — żołądka — gardła — nosa itd... itd...

PRZEŚWIETLENIA — ANALIZY.

Konsultacje codziennie od 9 r. do 12 i od 3 do 7.30 wiecz. W niedziele i święta od 9 r. do 12-ej. — Ceny umiarkowane — Assurances Sociales. Mówi się po polsku i niemiecku. — Listowne porady bezpłatnie.

Apteka „PANTEON"

28, rue des Carmes, PARIS V.

metro: Maubert Mutualité.

Wykonuje wszelkie analizy i recepty pp. lekarzy. ASSURANCES SOCIALES. Wypadki przy pracy. Wszystkie specjalności francuskie i zagraniczne. Sprzedaż ziół i perfumerii oraz artykuły higieniczne (pasy itd...) Kompletne leczenie przeciw: tryprowi, syfilisowi i chorobom krw i skóry oraz wszelkich innych chorób (choroby kobiece, dziecinne).

Wysyłamy na prowincje za zaliczką z zachowaniem dyskrecji. Informacje i porady listowne bezpłatnie wraz ze sposobem użycia lekarstw. Pisać po polsku. (6 st.)

Z latarnią szukając nie znajdzie się człowieka który by nie uznał **korzyści płynących z ogłoszeń** zamieszczonych w **„Narodowcu"**

JEDYNY I NAJSTARSZY TŁUMACZ PRZYSIĘGŁY przy Sądzie Apelacyjnym w DOUAI **Józef URBANIAK** DOUAI (Nord), 3-ter, rue St. Thomas.

Tłumaczenie metryk do ślubu i naturalizacji ważne w całej Francji. — Pełnomocnictwa. — Pośrednictwo we wszystkich sprawach sądowych. — Porady prawne 5 fr. — Znaczki na odpowiedź. Agencja ORBIS.

NALEŚNIKA SZCZYTA **PRISE ODOPHILE** leczy silne bóle głowy. odpręża mózg Pudełko 5 fr. We wszyst. apt. i Ph. Centrale Lens. Pisać: Lab. Picot Calais

Pierze Polskie ZAMBERG

18, Av. Van Pelt, 18 à LENS (P. de C.) Dostarczam na całą Francji i Belgię. Czyste gęsie. do darcia po 35.— i 45 fr. kg. Darte ręcznie po 50.- 60.— 75.— i 85 fr. kg. Puch (kwap) po 75.— 90.— i 150 fr. kg. Na wyprz. gwar. damasu, garnitury obrusy, prześcieradła i na pościele po spec. cenach. Wysyłka bezpłat. Próbki na żądanie darmo.

Sensacyjna oferta

TYTUŁEM PROPAGANDY i w celu rozpowszechnienia się, wielka firma paryska postanowiła ROZSPRZEDAĆ 5000 PIERŚCIONKÓW bardzo luksusowych. Każdy pierścionek, solidnie zmontowany i rzadkiej elegancji, jest ozdobiony 2 karatowym kamieniem (model dla pań) — MĘŻCZYZNOM ofiarujemy bardzo gustowny sygnet ostatniego modelu. Wszystkie pierścionki są gwarantowane 3 lata przez naszą firmę. Nie czekajcie, aby skorzystać z tej jedynej oferty propagandowej lecz żądajcie jeszcze dzisiaj tego wspaniałego pierścionka. — Podajcie bardzo czytelnie swój adres i dołączcie pierścionek papierowy na miarę. — NOTA. — Każdy klient nie może żądać więcej jak dwa pierścionki naraz.

Zapłata przy odbiorze i po całkowitej wilgoci zadowolenia.

Prawdziwa wartość: 50.— frs.

5 fr. za pierścień

Etablissement EPAN (Serv. 105) 45, rue du Temple, 45. — PARIS.

OGŁOSZENIA DROBNE

są płatne z góry. Ogłoszenia: „Dzierżawy", „Sprzedaże", „Kupna", „Różne" i „Matrymonialne" — nie przekraczające 10 wierszy, kosztują 30.— fr., trzykrotne ogłoszenie 50.— fr. „Wolne miejsca" nie przekraczające 8 wierszy, kosztują 12.— fr., trzykrotne ogłoszenie 30.— fr. Ogłoszenia dla poszukujących pracy 5.— fr., trzykrotnie 10.— fr. — Za każdy dodatkowy wiersz 2.— fr. W wydaniach niedzielnych ogłoszenia liczy się 20% drożej.

POSZUKUJĄ PRACY.

KTO Z RODAKÓW ściągnie brata z Polski do Francji na kontrakt. Dam wynagrodzenie. Pisać: Józef Durden, Bonvillers par Bacouel (Oise). (1958)

Wolne miejsca.

CHŁOPIEC lub dziewczyna do lat 16 — 17, potrzebny do paszenia bydła. Dobra płaca i całe utrzymanie. Michel WOŹNIAK, Ferme des Chaumes, CHAUMUSSAY (L. et L.) (1982)

CZELADNIKÓW i dodając siódki do szycia i do prasowania damskich płaszczów oraz czeladnika na sztuki poszukuje: Elfert, 30, rue Bollaert w Lens. (1987)

AGENTA poszukuje do odwiedzania polskiej klienteli prywatnej w celu sprzedaży nowego artykułu. Praca łatwa, dobry zarobek. Listowne oferty: „NARODOWIEC", Agence w Paryżu, 68, Bld. Strasbourg, PARIS X dla nr. 22-24. (141/15 ag.)

SŁUŻĄCA dobrze znająca dojenie krów i wszelkie prace, potrzebna w okolicy Lens. Zgłoszenia do „Narodowca" pod nr. 1965.

SPRZEDAŻE.

KAWIARNIA POLSKA dobrze zaprowadzona, położona z salą kinematograficzną, do objęcia natychmiast na bardzo dogodnych warunkach z powodu stosunków rodzinnych. Café du Cinéma, 57, rue Ferrer, SERAING (Belgique). (1990)

RÓŻNE.

ODWOŁUJĘ niniejszem wszelkie plotki, które rzuciłem na moją córkę Marianne Żarnowszewską z domu Cenkier, gdyż są nieprawdziwe. Ostrzegam przed ich dalszym rozsiewaniem, w przeciwnym razie pociągnę winnych do odpowiedzialności sądowej. Jan CENKIER, Waziers Notre-Dame. (1989)

Restauracja Jan

14 rue de l'Hôtel de Ville, PARIS 4-ème, metro St. Paul i Pont Marie. Wydaje się obiady i kolacje o każdej porze. Bufet zaopatrzony w trunki polskie i francuskie. Ceny przystępne — obsługa polska. (111-ag)

Fryzjer Polski DAMSKI MĘSKI

INDEPRYSABLE - FARBOWANIE WŁOSÓW - MASAŻ TWARZY - MANIKURE - EPILACJA. PANI RATE, 49, rue de Saintonge — PARIS 3-e. —: Metro: République lub Filles de Calvaire. :—: Telefon: Archives 8342. (206 ag.)

Zioła św. Jana Chrzciciela.

wyleczą Was ze wszystkich chorób: wewnętrznych i zewnętrznych oraz przestarzałych. — Po informacje piszcie z całym zaufaniem po polsku, załącz. 3 frs. znaczkami, podając swój dokładny i czytelny adres i przyślijcie buteleczkę z moczem do zbadania aptekarzowi mikrobiologowi I-szej klasy, Pakulteta Medycyny (Paris) oraz Medycyny i Farmacautyki Algieru. — Adresować: A. PARIENTI, Pharmacien, 23, rue de la République PONT Ste MAXENCE (Oise).

WIELKA KLINIKA I DOM POŁOŻNICZY **Polska Akuszerka z Warszawy i lekarze specjaliści.**

6, RUE D'ATLAS, — PARIS 19-e. Metro: Belleville. Tel.: Nord 46-65 Autobus z Gare du Nord, Gare de l'Est i z Gare St Lazare 26.

:—: Otwarta cały dzień i noc. :—: Zwracajcie się z całem zaufaniem. ASSURANCES SOCIALES!!! (150-6)

Niezależna Konsulatu **Polska Kancelarja Adwokacka** pod kierownictwem DOKTORA PRAW **Tłumacz Przysięgły** przy Sądach Francuskich. **S. OLŚNICKI**

106, r. Joufroy — PARIS XVII

Przyjęcia od 9 — 7. W niedz. i święta od 10 — 1 Metro: WAGRAM — Tel.: WAGRAM 88-91

TŁUMACZENIA URZĘDOWE

Papiery do ślubu — Naturalizacje. — Pełnomocnictwa. — Akty rejentalne. — Rozwody. — Spadki. — Obrona w sądach francuskich i polskich.

Travail exécuté par des ouvriers syndiqués

Imprimerie „NARODOWIEC" (M. Kwiatkowski) rue Emile Zola — LENS (Reg. de Com.: Béthune nr. 21231). Le Gérant: Léon Garstka — LENS. Za ogłoszenia Redakcja nie odpowiada.

Hugo Bettauer

CHŁOPIĘCA MIŁOŚĆ

POWIEŚĆ

19) (Ciąg dalszy)

Nagle uprzytomnił sobie, że nawet wobec Gerty niezawsze był dobrym. Raz skrzyczał ją, ponieważ zepsuła mu flower, bardzo często śmiał się z niej, gdy mówiła o równouprawnieniu kobiet i z zapałem utrzymywała, że dziewczęta są równie mądre jak chłopcy. A także przed kilkoma dniami pokazywał Gercie swój zbiór minerałów, w którym znajdował się śliczny, wielki opal. Gerta trzymała go długo w ręce i westchnęła: „Jaki on jest piękny, możnaby z niego zrobić piękny naszyjnik". Wprawdzie chciał jej ten kamień podarować, ale mały djablik, tym razem djabeł skąpstwa nie dopuścił do tego i spokojnie położył opał z powrotem do kasetki.

— O Gerto — ikał teraz Bob — jak mnie to boli! Całemi dniami cierpiałem za to, że byłem taki wstrętny i skąpy! Gerto, wróć tylko do nas, a dostaniesz wszystko co mam, a i psa także kupię nie dla siebie tylko dla ciebie!

Bob nie mógł potem godzinami zasnąć. Bezustanku krążyły jego myśli około wypadków dzisiejszego dnia, który zaczął się tak pięknie, a tak strasznie się kończył. — Starał się spokojnie i po kolei rozważyć wszystko i doszedł do tego wniosku: Nieszczęśliwy wypadek nie mógł się Gercie zdarzyć, gdyż widzieliby to ludzie i donieśli. Zniknięcie Gerty musiało się dokonać na chodniku, na odcinku, nie większym jak ćwierć mili. A więc Gerta została poprostu porwana. Ale kto porywa małe dziewczynki?

Tu trafiły myśli Boba na niezprzebyty mur. Jego niewinna dusza nie przeczuwała niczego z zbrodniczych instynktów zwyrodnialych ludzi, z bestjalskich popędów chorych rozpustników. Ale Bob czytał historje o cyganach, którzy uprowadzają dzieci, by je zaciągnąć do swoich trup wędrownych. Mądrość Boba sprzeciwiała się takim domysłom. Bob nie była już niemowlęciem, które daje się biernie uprowadzić. A w końcu widziałoby się przecież jakichś cyganów w tej cichej, spokojnej okolicy. Potem przypomniał sobie, jak niedawno gazety donosiły, że córka amerykańskiego bankiera została porwana przez ludzi, którzy wymusili za uwolnienie jej wysoki okup. Bob roześmiał się. Tacy ludzie zbadali by naprzód dokładnie położenie materjalne rodziców, a nie porywaliby dziecka biednej wdowy po oficerze, która nie może zapłacić żadnego okupu. Nie, gdyby to byli szantażiści, członkowie rozbiniczej bandy to raczej porwaliby jego, jedynego syna bogatego właściciela fabryki, ale nie biednią, małą Gertę.

Gdy zasnął, zaczęło już świtać i pierwsze promienie słońca padły skośnie na ciemne włosy Boba. — Tym razem jednak prześladował go we śnie miły obraz Gerty, obok której wysunął się straszne brzydki mężczyzna o ospowatej, szyderczej twarzy.

ROZDZIAŁ VII.

Sprawa Gerty Sehring.

Wszystkie gazety poranne zajmowały się już sprawą Gerty Sehring. Większość ich ograniczyła się do ogólnej notatki policyjnej, która zawierała krótki opis zaginięcia małej dziewczynki, jej rysopis i wysokość wynagrodzenia dla tego, kto przyczyni się do wyjaśnienia sprawy. Tylko „Gazeta poranna" zrobiła ze zniknięcia Gerty Sehring sensację. W żywo skreślonym artykule przypominała dwa poprzednie prawie identyczne wypadki i pisała dalej:

„Jest więc zupełnie jasnem, że w sercu naszego miasta panoszy się ludzki potwór, który systematycznie porywa dzieci. Ponieważ dotychczas stale, wybitnie ładnych dziewcząt, wobec tego powinien być jasnym jak ćwierć mili. A więc Gerta została poprostu porwana. Ale kto porywa małe dziewczynki?

Tym straszliwszą dla każdej matki w naszem mieście musi być myśl, że taki sam los może spotkać także i jej dziecko. Sprawa małej Sehring może wywołać wśród matek i dzieci największe zaniepokojenie. Tylko nasza czcigodna policja nie jest bynajmniej zaniepokojona. Ona nie wykryła sprawców porwania zaginionych przed miesiącemu dziewczat, ona także nie znajdzie tego potwora, który uprowadził Gertę Sehring. Zwracamy uwagę pana ministra spraw wewnętrznych na bijącą w oczy nieudolność naszej służby bezpieczeństwa w zapobieganiu przestępstwom i w wykrywaniu przestępców".

Drugi artykuł ujmował sprawę Sehring z punktu widzenia kryminalistyki. Wszystkie podobne wypadki, które nie zakończyły się zdarzyły, zostały przytem wyliczone oraz wymienione, wszelkie możliwe motywy porwania człowieka. Autor dochodzi do podobnego, jak Bob, wniosku: „Nie mamy tu do czynienia z postępkiem bandy szantażystów, ponieważ niczego nie można wymusić od pani Sehring, wdowy, żyjącej w ciężkich warunkach. Nie na podstawie dotychczasowego doświadczenia kryminalistyki padło to nieszczęśliwe dziecko ofiarą człowieka, dla którego posiadanie dziewczęcia jest samo poniekąd celem, a nie środkiem do celu. Towarzysz Gerty Sehring, trzynastoletni uczeń gimnazjalny, Bob, syn znanego fabrykanta Holgermana opowiada, jak nam z policji donoszą, o pewnym zamkniętym automobilu, który sam widział i którego zjawienie się łączy on zdrowym instynktem dziecka w ścisły związek z zniknięciem jego małej przyjaciółki.

Niechże to będzie wskazówką dla policji. W każdym razie należy wziąć pod uwagę jeszcze jedną możliwość. Coraz częściej się zdarza, że ludzie zapadają w nagły sen, który pobudza w nich chęć wędrowania i sprawia, że bez celu opuszczają dom i ruszają w nieznane. Zwykle stan taki, każdemu patologowi dobrze znany, jest połączony z czasową lub trwałą utratą pamięci, tak, że dotknięci tym nie pamiętają więcej swego nazwiska, adresu, swojej całej przeszłości. Zrozumiałem jest, że można takich nieszczęśników szukać przez tygodnie, a nawet miesiące i lata całe. Czyż to miałoby się stać z Gertą Sehring?

(Ciąg dalszy nastąpi).