KURIER WILEŃSKI

PIĄTEK – NIEDZIELA 9 – 11 MAJA 2003 r.

WYDANIE MAGAZYNOWE

DZIENNIK POLSKI NA LITWIE. UKAZUJE SIĘ OD 1 LIPCA 1953 ROKU Nr 89 (14636) Cena 1,50 Lt (w tym 5% PVM)

Dworzec Wileński w nowej, ale jeszcze kusej szacie

Rdzawe tory do Europy

Prawie 50-milionowa inwestycja – już gotowa. Wypucowany Dworzec Wileński gościnnie otworzył podwoje. Do użytku został oddany gmach centralny, czyli reprezentacyjny. Co prawda, tylko parter, bo piętro, na którym przewidziano rozlokowanie poczekalni, jeszcze nie jest czynne.

Chociaż, jak się popatrzy na tak cichy i pusty dworzec, to rodzi się pytanie: „Czy poczekalnia będzie w ogóle potrzebna? " No, ale nie bądźmy pesymiści. Tym bardziej, że po wejściu do Unii ruch na pewno się uaktywni. A na dzień dzisiejszy z każdej dosłownie ściany tej ogromnej 900 m kw. sali „przemawiają" jedynie plakaty wydane z okazji majowego referendum.

Tym niemniej jest powód do dumy, gdyż po tylu latach – właściwie prawie po ćwierćwieczu – projekt już jest prawie zrealizowany. Czyli doskonała okazja do jego odwiedzenia, ukazania nie tylko dnia dzisiejszego, jutrzejszego, ale też lat odległych.

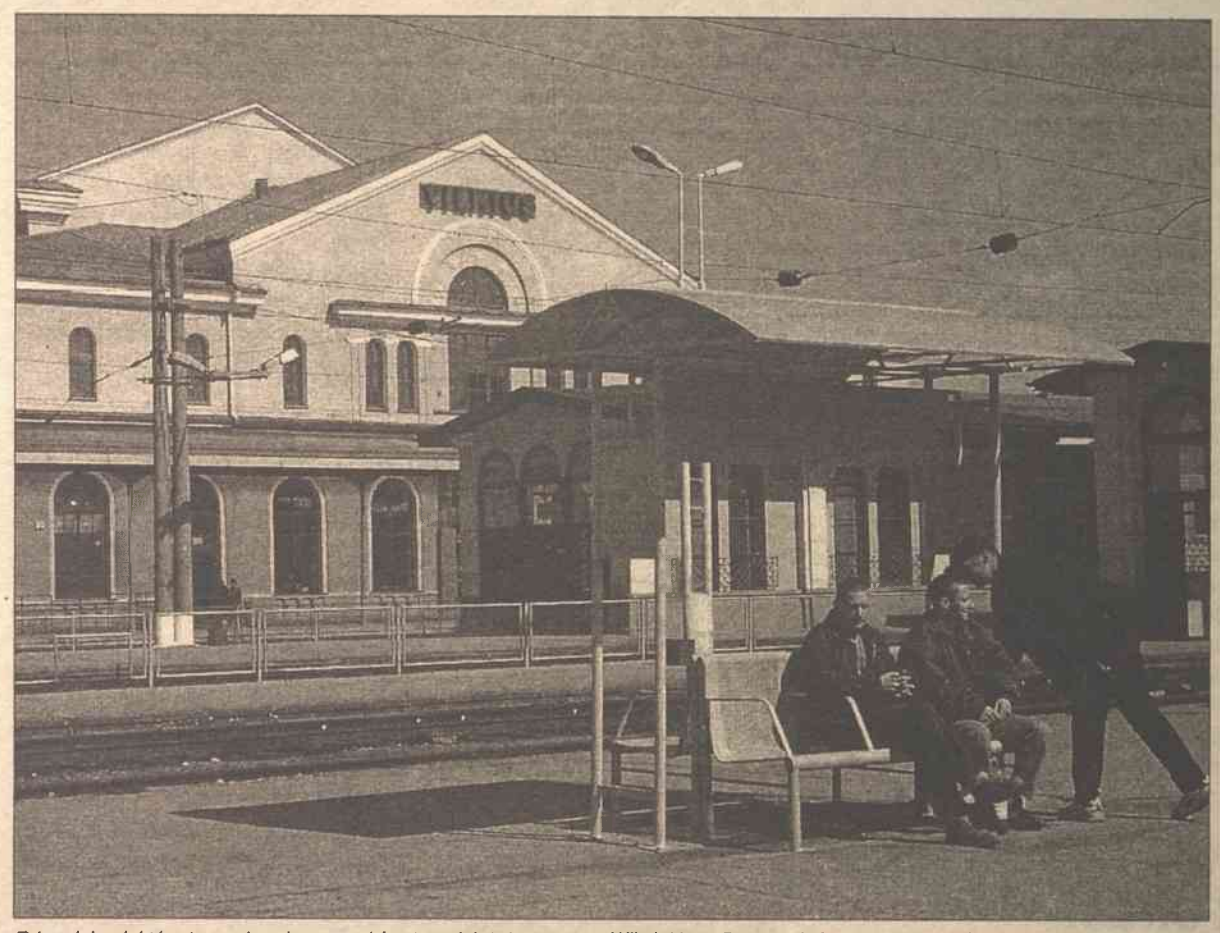

Rdzewieją niektóre tory odnowionego od frontonu jak też wewnątrz Wileńskiego Dworca, który z powodu małej liczby pasażerów stał się czasowo jakby wrotami podmiejskimi
Fot. **Marian Paluszkiewicz**

Czasy dawnych peronówek

To się nazywa mieć szczęście – tu spotykamy dawną wilniankę Annę Janicką, która również przyszła zobaczyć, jak wygląda gmach po rekonstrukcji. Jest skarbnicą wiedzy o tym gmachu. Bo i jakże by nie była, kiedy to jej życie, zresztą jak zaznacza i wielu dawnych wilnian, jest bardzo ściśle związane z tym gmachem.

Pamięta doskonale dworzec przedwojenny, na którym codziennie wyczekiwała po szkole na swój pociąg do Ponar. Ściskała wtedy w ręku swą peronówkę, żeby nie zgubić, bo inaczej nie trafiłaby na peron, i obserwowała przesuwający się tłum. Szczególnie imponowali jej pasażerowie z poczekalni klasy II, którzy z dostojeństwem zajmowali miejsce. Mieli pieniądze, by wejść do restauracji, odgrodzonej od poczekalni niepełną ścianą.

Po lewej stronie była poczekalnia klasy III. Tu zbierali się robociarze, żołnierze, by skrócić czas oczekiwania w bufecie.

Na czołowej ścianie widniała duża mapa.

Długie lata w kolejce

Mapy dziś, jeżeli chodzi o gmach główny, jeszcze nie ma. Jak też żadnej informacji wizualnej. To jeszcze do zrobienia. Chodzi zresztą nie tylko o czas, ale o pieniądze, bo wszystko kosztuje. Ale gospodarze „Lietuvos geležinkeliai" nie mogą się nacieszyć, że odnowa doszła do skutku, bo wyglądało, że już opadną ręce.

(Dokończenie na str. 8)

Załagodzono konflikt w Awiżeńskiej Szkole Średniej

Lustereczko pękło jak bańka mydlana

Rozładowanie napiętej sytuacji w Awiżeńskiej Szkole Średniej, spowodowanej – jak ustaliła specjalnie powołana komisja do zbadania tej sytuacji – „nieumiejętnością dyrektorki szkoły zapewnienia pracy zespołowej", nastąpiło nieoczekiwanie.

Rozporządzeniem kierownictwa administracji rejonowej Liljana Matijošienė została zwolniona ze stanowiska dyrektorki szkoły. Pozostawiono jej wprawdzie etat nauczycielki, ale jak dowiedzieliśmy się nieoficjalnie, Matijošienė sama zrezygnowała z propozycji prowadzenia lekcji.

Konflikt dyrektorki z jej zastępczyniami Aliną Žemaitaitienė i Laimą Morkūnienė (pisaliśmy o nim w artykule „Lustereczko, powiedz przecie... ", „Kurier Wileński" nr 346 (14544) z dnia 21-23 grudnia 2002 r. – nauczyciele i zastępcy dyrektorki mieli wypełnić ankiety, w których należało wypowiedzieć swoją ocenę pracy... dyrektorki!) przerósł w przysłowiową wojnę domową, ale na szkolnym podwórku, z podziałami grona pedagogicznego na dwie „frakcje" – podtrzymującą pozycję dyrektorki i jej się sprzeciwiającą.

Rodzice dowiedzieli się o konflikcie z prasy...

Przy tym większość rodziców uczniów awiżeńskiej szkoły dowiedziała się o konflikcie nieoczekiwanie z prasy (a konkretniej najpierw z „Kuriera", który o sprawach szkolnictwa polskiego na Litwie stara się pisać obiektywnie, czyli nie tylko w superlatywach).

Dyrektorka uporczywie udawała, że nic się nie dzieje. Świadomie, czy też nie, tego samego zdania było kierownictwo wydziału oświaty rejonu wileńskiego. Wprawdzie kierownik wydziału Jarosław Narkiewicz przyznał, że o sytuacji, jaka panuje w szkole, wiedziano i „stale pracowano" w tym temacie. Jednak jedynym efektem tej pracy stało się zwolnienie dyrektorki ze stanowiska.

Ale stało się to jednak dopiero po tym, jak na prośbę nauczycieli szkoły sytuacją zainteresowały się Ministerstwo Oświaty i Nauki oraz komisja wydziału oświaty powiatu wileńskiego.

(Dokończenie na str. 2)

deceuninck

PLASTIKOWA SZALÓWKA ŚCIEN ZEWNĘTRZNYCH
- od 11,80 Lt/m²
- sprzedajemy na raty

... i bez żadnego kłopotu.

(Zam. 236)

Kirtimų g. 11A, Vilnius 2028
Tel. + 370 5 26 490 60
Faksas. + 370 5 26 490 61

UAB "VILNIAUS EJOTRA"
El. Paštas ejt@ejt.lt
www.ejt.lt

Plytinės g. 17A, Vilnius 2018
Tel. + 370 5 26 997 06
Faksas. + 370 5 26 960 61

W NUMERZE

W drodze do UE — 3

Europa – dla nas

Czy członkostwo w Unii Europejskiej będzie oznaczało, że Litwę zaleje fala nielegalnych imigrantów oraz poszukujących pracy?

Wywiad — 5

Prestiżowe wyróżnienie

Rozmowa z posłem Janem Mincewiczem, członkiem delegacji Parlamentarnego Zgromadzenia Rady Europy.

Życie Wileńszczyzny — 6

Dobrze sprzedać uroki Wileńszczyzny

Dziś, gdy coraz trudniej jest utrzymać rodzinę tylko z gospodarstwa rolnego, warto jest zająć się tym rodzinnym biznesem. Na początku trudnym i wymagającym inwestycji, po kilku latach – zyskownym i jakże interesującym.

Na luzie — 12

Uliczni muzykanci

Żeby zostać muzykantem ulicznym, niepotrzebne są CV, promocja i rozległe umiejętności. Dlatego czasami tego fachu imają się przypadkowe osoby, które postanowiły zarobić trochę grosza.

Być kobietą — 13

Szkoła małych łabędzi

Galina Gedgaudienė, trener, od wielu lat pracująca w szkole gimnastyki w Wilnie oraz prowadząca zajęcia gimnastyki artystycznej w kilku wileńskich szkołach, rzeźbi ciała młodych gimnastyczek.

Sentencja

Bosy nie stąpa pc różach.

LEC

9 771392 040011

Załagodzono konflikt w Awiżeńskiej Szkole Średniej

Lustereczko pękło jak bańka mydlana

(Dokończenie ze str. 1)

Uczniowie uciekają z dobrej szkoły

Rodzice, którzy wiedzieli o „niezdrowej atmosferze w szkole", byli mniej cierpliwi niż rejonowy wydział oświaty i zaczęli przenosić dzieci z Awiżeń do innych szkół. Na przykład, po raz pierwszy do Awiżeńskiej Szkoły Średniej nie przyszli uczniowie podstawówki w Suderwi. Po jej ukończeniu woleli poszukać innej szkoły, chociaż ta w Awiżeniach jest najbliżej, a i jej poziom zawsze był wysoki. Zresztą, na szczęście, proces nauczania nadal pozostaje na wysokim poziomie.

Jerozolimski klucz

Zwolnienie dyrektorki, było, jak się wydaje, jedynym wyjściem z sytuacji, która z poziomu relacji pracownik–kierownik, ostatnio zaczęła nabierać też powracających do mody cech stosunków narodowościowych.

Szkoła w Awiżeniach jest bowiem litewsko–polsko–rosyjska, a radykałów politycznych – jak pokazał przykład wileńskiej szkoły w Jerozolimce – gotowych podnieść kłótnię o młokosa do rangi konfliktu narodowościowego, jest dostatecznie zarówno wśród Litwinów, jak też Polaków.

Rozwój sytuacji w awiżeńskiej szkole przebiegał w podobnym kluczu, jak w wileńskiej Jerozolimce. Do zarządzającej autorytarnie szkołą dyrektorki nie docierały opinie, że podobny styl rządzenia niszczy zarówno pracę zespołową, jak też sam zespół.

Jedni nauczyciele zaczęli stosunki z dyrektorką wyjaśniać w sądzie. Inni woleli poszukać pracy gdzie indziej.

„Odcienia narodowościowego nie było"

Gdy dyrektorce jednak nie udało się uśmierzyć i podporządkować wszystkich nauczycieli – opór stawiały wicedyrektorki Alina Žemaitaitienė i Laima Morkūnienė oraz popierający je nauczyciele (notabene o narodowości polskiej i litewskiej) – kierowniczka placówki zaczęła szukać wsparcia u polityków Akcji Wyborczej Polaków na Litwie.

Konflikt próbowano urobić do rangi narodowościowej, że niby to źli Litwini chcą zwolnić dobrą (bo Polkę!) dyrektorkę i postawić na jej miejsce swego człowieka. Również rewanż litewski nie drzemał. W styczniu w gazecie „Dialogas" ukazał się artykuł, opisujący konflikt w Awiżeniach. I chociaż obserwatorka gazety przedstawiła sedno konfliktu – autorytaryzm dyrektorki – nie zapomniała przy tym zaznaczyć, że najbardziej w szkole są krzywdzone lituanistki, a piętro, na którym się mieszczą klasy litewskie, jest „zapomnianym piętrem", gdzie temperatura zimą opada często do 6 stopni ciepła.

Ma się rozumieć, że to dyrektorka Polka chyba umyślnie przykręcała kurek ogrzewania, żeby wymrozić lituanistki wraz z dziećmi klas litewskich (!?) Przynajmniej tak z artykułu trąci...

Tymczasem nauczyciele szkoły zgodnie twierdzą, że żadnego odcienia narodowościowego konflikt w szkole nie miał i mieć nie może. Wprawdzie przyznają, że próby urobienia go do tej rangi były podejmowane.

– Próbowano raptem z nas zrobić zagorzałe nacjonalistki – stwierdziła Edita Šafranovičienė, nauczycielka klas litewskich. Jej koleżanka Jolanta Vasilevskienė powiedziała, że wątek stosunków narodowościowych w szkolnym konflikcie nie istnieje.

Apel o koniec z podziałami

Podczas zebrania, w którym uczestniczył też kierownik wydziału oświaty Jarosław Narkiewicz, nauczyciele apelowali, by skończyć z podziałami i zacząć pracować dla dobra szkoły i dzieci. Wicedyrektor Laima Morkūnienė, której zarzucano, że konfliktuje z dyrektorką, bo chce zająć jej miejsce, oświadczyła, że są to zarzuty bezpodstawne.

– Nie zamierzam nawet startować w konkursie na stanowisko dyrektorki, bo uważam, że kierownik trójjęzycznej placówki powinien przyzwoicie znać między innymi język polski – powiedziała wicedyrektorka.

Tymczasowym kierownikiem szkoły przez samorządowy wydział oświaty została mianowana Waleria Orszewska, która będzie kierowała szkołą, zanim zostanie rozpisany konkurs na stanowisko dyrektora szkoły. Według ustawy, konkurs powinien być rozpisany w ciągu miesiąca od wakatu na stanowisku. Tymczasem kierownik wydziału oświaty nie próbował prognozować, jak zachowa się kierownictwo administracji samorządu i czy ogłosi konkurs w terminie, czy też będzie z tym zwlekało, żeby nie wprowadzać kolejnych zmian w odpowiedzialnym dla szkoły czasie matury.

– Osobiście uważam, że należałoby zaczekać z konkursem, ale nie mogę przewidzieć, jakie stanowisko zajmie administracja samorządu rejonu wileńskiego – powiedział Jarosław Narkiewicz.

Reaktywowanie etatu trzeciego „wice"

Tymczasowo mianowana dyrektorka szkoły objęła też stanowisko trzeciej wicedyrektorki. Etat ten pozostawał wolny od dłuższego czasu, po tym, jak Aldona Geštautienė, po 26 latach pracy na tym stanowisku, była podstępnie zmuszona przez eksdyrektor do zwolnienia miejsca. Liljana Matijošienė oświadczyła w ubiegłym roku, że jeden etat wicedyrektorki zostanie zredukowany, więc Aldona Geštautienė, nie czekając na rozkaz o zwolnieniu, sama odeszła ze stanowiska i pracowała jako nauczycielka. Później się wyjaśniło, że żadnych planów redukcji etatu wicedyrektorki po prostu nie było.

Pokój nauczycielski – pokojem strachu przed donosami

Dziś nauczyciele mają nadzieję, że podobnych sytuacji nie powtórzy się. Laima Morkūnienė nawoływała, żeby nauczyciele zaczęli znowu ze sobą rozmawiać, czego wcześniej nauczyciele po prostu bali się. Świadczyć o tym miało chociażby dziwne zjawisko – w szkole, gdzie pracuje kilkadziesiąt nauczycieli, pokój nauczycielski w czasie przerw świecił pustką. Nauczyciele wpadali tam, tylko po to, żeby zabrać kolejny dziennik na lekcje.

Edita Šafranovičienė wyjaśniła jednak, że najczęściej nie rozmawiano ze sobą w obawie przed widmem donosu. Zarzuciła też kierownikowi oświaty, że informacje przekazywane do wydziału o sytuacji w szkole w dziwny sposób już nazajutrz wracały do dyrektorki.

Jarosław Narkiewicz zaprzeczył sugestiom nauczycielki twierdząc, że ewentualne „przecieki" informacji wynikały ze zwykłych procedur wyjaśniania sprawy.

Stanisław Tarasiewicz

Polacy Litwy – za Unią Europejską

Więcej zyska, niż straci

Polacy na Litwie wyrazili poparcie dla członkostwa Litwy w Unii Europejskiej stwierdzając, że po przystąpieniu do UE Wileńszczyzna więcej zyska niż straci. „Wileńszczyzna więcej zyska po przystąpieniu do UE, niż straci" – powiedział polskiej agencji PAP przewodniczący Akcji Wyborczej Polaków na Litwie Waldemar Tomaszewski.

Zaznaczył on, że po przystąpieniu do UE nie tylko zwiększą się możliwości rozwoju gospodarczego regionu, który pod tym względem jest najbardziej zaniedbany, ale też polepszy się ochrona praw mniejszości narodowych, w tym Polaków, ponieważ Europa bardziej dba o prawa mniejszości niż Litwa.

Tomaszewskiego cieszy to, że po przystąpieniu Litwy i Polski do UE, zostanie zlikwidowana granica i oba kraje znajdą się w jednej przestrzeni polityczno-ekonomicznej. Jego zdaniem, jest to jeszcze jeden ważny powód, aby głosować za integracją Litwy z UE.

Lider Akcji Wyborczej Polaków na Litwie jako jedyne „słabe" miejsce UE wskazał „kryzys moralny, który przeżywa Europa".

Tomaszewski powiedział, że Wileńszczyzna zawsze była silna swą wiarą i wzmocni nią Zachód.

(BNS)

Kolejna grupa dzieci — uczniów szkoły polskiej — gościła w redakcji. Tym razem byli to uczniowie klas III-IV szkoły-przedszkola w Wojdatach. Dzieci interesowało, jak się robi gazetę. Mówiły, że chciałyby czytać więcej o życiu artystów, a także o przyrodzie. Bo czasem, jak powiedziały, brakuje im wiedzy o tym, jak hodować rybki w akwarium, papużki, czy co najbardziej lubią kotki. Jak wynika z rozmów, uczniowie klas młodszych znają już komputer i bardzo lubią gry komputerowe. Obiecali, że o ciekawych wydarzeniach z życia szkoły będą redakcję informowali. **K. A.**

Fot. **Marian Paluszkiewicz**

KURIER WILEŃSKI

Adres redakcji
Birbynių g. 4a, 2030 Vilnius,
Lietuvos Respublika, tel./fax 260 84 44

ISSN 1392-0405

Zespół i współpracownicy

Aleksander Borowik — redaktor naczelny (tel. 260 84 44, e-mail: redaktor@kurierwilenski.lt).

Krystyna Adamowicz — zastępca redaktora naczelnego, Helena Gładkowska — stolica, Danuta Kamilewicz — "Pocopotek", Paweł Kobak, Stanisław Tarasiewicz — polityka, Robert Mickiewicz — społeczeństwo, Irena Litwin — praworządność, Walenty Dunowski, Andrzej Łakis — sport, Edyta Szałkowska — zdrowie, Andrzej Pukszto — kultura, Julitta Tryk — gospodarka, Małgorzata Kozicz — strona młodzieżowa, Marian Paluszkiewicz — fotoreporter, Jadwiga Podmostko — korespondent na rej. wileński, Piotr Ryngiewicz — korespondent na rej. solecznicki, Alina Sobolewska — korespondent na rej. trocki (tel. 260 84 46).

Wanda Zajączkowska, Zygmunt Żdanowicz — sekretarze odpowiedzialni, Marian Sipowicz — zastępca sekretarzy odpowiedzialnych, Walerian Butkiewicz, Roman Ostrouch, Lucja Stankevičiūtė — łamanie komputerowe (tel. 260 84 47, e-mail: sekret@kurierwilenski.lt).

Zbigniew Markowicz — promocja (tel. 260 84 44), Dariusz Guszcza — reklama (tel. 260 84 44, e-mail: reklama@kurierwilenski.lt), Weronika Wojsznis — kolportaż-prenumerata (tel. 260 84 44, e-mail: kolport@kurierwilenski.lt).

Materiałów niezamówionych redakcja nie zwraca. Zastrzega sobie prawo do skracania i adiustacji tekstów. Za treść ogłoszeń redakcja nie odpowiada. Opinie Czytelników zawarte w ich listach nie zawsze są zbieżne z opinią redakcji.

Sekretarz odpowiedzialny Zygmunt Żdanowicz

Wydawca VšĮ "Vilnijos žodis". Dyrektor spółki Roman Baranowski (tel. 260 84 44). Druk UAB "KLION"

Wsparcie finansowe — Senat RP i Fundacja "Pomoc Polakom na Wschodzie"

MEDICINOS BANKAS

Roczne normy odsetek lokat terminowych mieszkańców w procentach

Miesiące	25	12	6
w litach	4,25	3,75	3,60
w euro	4,00	3,75	3,60

Minimalne sumy lokat: 400 litów, 100 euro.

Wasze lokaty ubezpiecza VĮ „Indėlių ir investicijų draudimas"

W Wilnie: Pamėnkalnio g. 40, tel.: (5) 2 64 48 30, (5) 2 64 48 00.
W Wilnie: J. Dobkevičiaus g. 6, tel.: (5) 2 32 91 35, 2 32 91 40.
W Wilnie: Vokiečių g. 28/17 - 23, tel. (5) 2 12 13 48.
W Kownie: Vytauto pr. 14, tel.: (37) 32 30 81, 20 15 48.
W Kłajpedzie: Šermukšnių g. 1, tel. (46) 31 01 98.
W Kupiszkach: L. Stuokos - Gucevičiaus a. 9, tel. (459) 3 56 01.
W Solecznikach: Vilniaus g. 63, tel. (380) 5 15 93.
W Łoździejach: Seinų g. 12, tel. (318) 5 13 02.

(Zam. 235)

www.medbank.lt

Aktualne i pytania i odpowiedzi na temat przystąpienia Litwy do Unii Europejskiej(4)

Europa — dla nas

Tyle się wokół mówi o Unii. Jednak wielu obywateli, nawet nie sceptyków, interesuje się, co my będziemy mieli z tej całej Europy? I to jest zrozumiałe, że każdy chce wiedzieć o korzyściach płynących z przystąpienia Litwy do UE.

Aby nasi Czytelnicy mogli się przekonać, że jest to słuszna droga, „Kurier Wileński" będzie w ciągu tych ostatnich przed referendum dni zamieszczać publikacje wyjaśniające, co zyska każda kategoria ludności po wstąpieniu do UE i jakie są warunki naszego członkostwa.

Sądzimy, że po ich przestudiowaniu każdy zrozumie – nie trzeba się bać zmian i nowości, jakie wniesie w nasze dzisiejsze realia wejście do Europy. Należy tam po prostu iść...

Swobodny ruch ludzi, kapitału, towarów i usług po przystąpieniu do UE

Czy członkostwo w Unii Europejskiej będzie oznaczało, że Litwę zaleje fala nielegalnych imigrantów oraz poszukujących pracy?

Członkostwo w UE jest związane ze swobodnym ruchem ludzi, w tym pracujących. Niemniej obywatele UE i członkowie ich rodzin będą mieli prawo przybyć, zamieszkać i pracować na Litwie z pewnymi ograniczeniami.

Unia Europejska poprosiła o okres przejściowy od 2 do 7 lat od początku członkostwa Litwy (zgodnie z formułą 2+3+2 lata), podczas których kraje UE mogą ograniczać swobodne przemieszczanie siły roboczej z Litwy.

* Swoją drogą Litwa będzie mogła ograniczać swobodny ruch siły roboczej dla tych krajów UE, które będą stosowały ograniczenia wobec Litwy.

* Dania, Szwecja, Irlandia, Holandia i W. Brytania oświadczyły, że nie będą stosowały takich ograniczeń, a więc nasi obywatele będą mogli swobodnie pracować w tych krajach od początku członkostwa w UE. Z innymi krajami Litwa może negocjować w trybie dwustronnym w sprawie zniesienia okresu przejściowego.

Należy oczekiwać, że nie będzie wielu chętnych przybycia na Litwę w celu zatrudnienia z krajów UE. Wyższa stopa życiowa i dochody, lepsza jakość warunków pracy, lepsze perspektywy zatrudnienia – to podstawowe czynniki, które zachęcą ludzi udać się do innych krajów. Istniejąca sytuacja pozwala liczyć na to, że w najbliższym czasie Litwa będzie krajem emigracji, nie zaś imigracji.

Akty prawne Litwy, regulujące i ograniczające zatrudnienie obywateli zagranicznych na Litwie, zachowają moc również wtedy, gdy Litwa zostanie członkiem UE i będą dotyczyły obywateli krajów nie należących do UE.

Z problemem nielegalnej imigracji przede wszystkim mają do czynienia rozwinięte państwa Europy Zachodniej i Ameryki Północnej, tj. kraje, których gospodarka jest w stanie zaoferować mieszkańcom krajów trzeciego świata znacznie wyższą stopę życiową.

Ponieważ nielegalni imigranci zmierzają przede wszystkim do państw rozwiniętych pod względem ekonomicznym, Litwa, chociażby w najbliższym czasie, nie powinna się obawiać imigracji, zwłaszcza z zamożnej Unii Europejskiej.

Inna sprawa – czy spowodowany członkostwem Litwy w UE wzrost gospodarczy nie spowoduje napływu fali nielegalnych imigrantów ze Wschodu: Białorusi, Rosji, czy dalszych krajów?

Należy oczekiwać, że tak, ale Litwa jest w stanie zaradzić temu poprzez uszczelnienie granic zewnętrznych oraz posterunki kontroli granicznej (z Rosją i Białorusią), wdrażanie postępowych technologii informacyjnych.

Swoją drogą nie należałoby uznawać imigracji za sprawę negatywną. Imigracja w przyszłości może też posiadać istotne zalety ekonomiczne, gdy rozwijająca się gospodarka zacznie stawiać nowe wymagania wobec siły roboczej. Prawdopodobnie nie bez podstaw w 2000 r. Niemcy oświadczyły o przyznaniu 30 000 „zielonych kart" przybywającym do kraju specjalistom komputeryzacji. Tak się dzieje, gdy lokalny system oświatowy nie jest w stanie przygotować odpowiedniej liczby specjalistów, tworzących olbrzymią wartość dodaną oraz utrzymujących ogólną stopę życiową mieszkańców tego kraju.

Niemniej współczesna Litwa jeszcze nie stanęła w obliczu wyzwania masowej imigracji i mało prawdopodobne jest, że stanie w najbliższej przyszłości. Eksperci przewidują, że w ciągu najbliższych 20-30 lat emigracja z Litwy, aczkolwiek nieznacznie, przekroczy imigrację.

Czy obywatele Litwy będą mogli swobodnie zatrudnić się w państwach Unii Europejskiej?

Swoboda zatrudnienia się bez ograniczeń w dowolnym z 15 państw członkowskich UE jest jednym z podstawowych praw obywateli UE, przewidzianych w podpisanej jeszcze w 1957 r. umowie o utworzeniu Europejskiej Wspólnoty Gospodarczej (EWG). A więc z tego prawa bez żadnych zastrzeżeń skorzystają też obywatele Litwy, gdy zostanie ona członkiem UE, tylko nie w pierwszych latach członkostwa w UE, lecz po okresie przejściowym.

Dlaczego powstała taka sytuacja i ile potrwa ten okres?

Obecnie produkt krajowy brutto, przypadający na jednego z 105 milionów mieszkańców krajów kandydujących, średnio stanowi niespełna 50 proc. średniej UE, a wynagrodzenia sięgają 10-15 proc. średniego wynagrodzenia UE. Takie są jeszcze znaczne różnice rozwoju gospodarczego, a ponadto zwolnione tempo wzrostu gospodarczego we wschodnich państwach UE (przede wszystkim w Niemczech) zaważyło na obawie obywateli tych krajów przed napływem taniej siły roboczej z państw wstępujących do UE. Należy zaznaczyć, że w współczesnej UE wiele decyzji politycznych podejmują politycy, wybrani na szczeblu narodowym. Dlatego też zarówno przywódcom Niemiec, jak i Austrii, bardzo zależy na uwzględnieniu obaw i życzeń swych wyborców. Właśnie swobodne przemieszczanie się siły roboczej ze Wschodu jest najbardziej niepokojącym dla obywateli UE aspektem rozszerzenia Unii.

Po uwzględnieniu tych okoliczności Komisja Europejska sformułowała dosyć elastyczną pozycję:

1. Państwa członkowskie UE z krajami kandydującymi mogą zawierać dwustronne umowy, liberalizujące swobodny ruch siły roboczej z tych krajów. O takich zamiarach oświadczyły Irlandia, Szwecja, Dania, Holandia i W. Brytania.

2. W razie niepodpisania takiej umowy, w ciągu dwóch lat po wejściu kraju do UE, państwa członkowskie (np. Niemcy) mają prawo stosować narodowe żądania dotyczące zatrudnienia obywateli tego kraju (np. Litwy). Po upływie tego okresu państwa UE, które zechcą i nadal stosować narodowe żądania, powinny poinformować o tym Komisję Europejską i uzasadnić swoje stanowisko. W przeciwnym wypadku okres przejściowy przestaje obowiązywać.

3. Po upływie 5 lat od członkostwa w UE Litwy (i innych krajów kandydujących) państwa członkowskie mogą przedłużyć ten okres o kolejne dwa lata dopiero po udowodnieniu poważnych problemów na ich rynku roboczym, np. wysokiej stopy bezrobocia.

A więc 7 lat od przystąpienia jest najdłuższym okresem przejściowym, jakiego mogą życzyć państwa członkowskie. Mała liczba mieszkańców Litwy i odległość geograficzna od UE nasuwają słuszne przypuszczenia, że w naszym przypadku taki okres nie będzie potrzebny. Niemniej nawet z pięcioma popularnymi wśród poszukujących pracy Litwinów krajami (Szwecja, Dania, Holandia, Irlandia, W. Brytania) reżim liberalny nabierze mocy od dnia członkostwa w UE.

Osoby sceptycznie traktujące okres przejściowy mogą zadać pytanie: czyżby wielomilionowy rynek pracy UE ma się obawiać Litwy z jej 3,5 milionami mieszkańców? Raczej nie, co przyznają też dyplomaci UE. Niemniej sytuacja jest bardziej złożona. Ponieważ obawy obywateli UE budzą przede wszystkim znaczne różnice w rozwoju gospodarczym Europy Zachodniej i Wschodniej, czy byłoby słusznym odseparowanie Litwinów od, powiedzmy, liczniejszych Polaków czy Węgrów, których średnie dochody jednego mieszkańca są większe? Raczej nie.

Niemniej bardzo prawdopodobne jest, że UE uwzględni specyfikę Litwy jako małego państwa i już po dwóch latach członkostwa obywatele naszego kraju będą mogli swobodnie zatrudnić się w większości państw UE.

Członkostwo w Unii Europejskiej nie spowoduje zalania :itwy falą nielegalnych imigrantów
Fot. **Marian Paluszkiewicz**

Informację o trybie zatrudnienia, ruchu, podróżowaniu itp. we wszystkich 15 państwach UE można znaleźć **http: //www. europa. eu. int/scadplus/citizens/en/inter. htm** (w językach urzędowych UE).

Czy i jak wpłynie swobodne przemieszczanie się ludzi na działalność przedsiębiorstw na Litwie? Jak mają być przygotowane przedsiębiorstwa do przyjęcia pracowników z innych krajów UE?

Swobodne przemieszczanie się ludzi nie będzie miało większego wpływu na działalność przedsiębiorstw litewskich, z wyjątkiem tego, że obywatele krajów UE będą mogli zatrudnić się w przedsiębiorstwach litewskich bez stosowania wobec nich kwoty zatrudnienia obcokrajowców, rokrocznie zatwierdzanej przez rząd RL. Obywatele krajów UE będą mogli pracować w przedsiębiorstwach litewskich na takich warunkach, na jakich będą pracowali obywatele Republiki Litewskiej, a więc żadne specjalne przygotowanie przedsiębiorstw litewskich do zatrudnienia pracowników z krajów UE nie jest potrzebne. Niewątpliwie założenia prawa litewskiego przed przystąpieniem Litwy do UE zostaną całkowicie uzgodnione z założeniami aktów prawnych UE w zakresie pracy i jej warunków. Ale są to już kwestie z zakresu polityki socjalnej i zatrudnienia.

Konkurs fotograficzny

"Moje dziecko w obiektywie"

"Jesteśmy weseli, bo nas czterech tutaj jest!"
Ewelina, Augustyn, Daniel, Robert Gancewscy *(Wilno)*

"Komuś podaruję? Kogoś ucałuję?"
Edwin Kariunas *(Wilno)*

"Fajny dostałem prezent od rodziców — bo brata!"
Michał i Mikołaj Czaplińscy *(Wilno)*

"To jest moja oczekiwana siostrzyczka. Ładna. Co?"
Wirginia i Krzyś Sobolowie *(wieś Daułany, rejon solecznicki)*

"W ogrodzie u babci"
Joanna Szyszko *(Wilno)*

Sponsorzy

WILI Polskie przedszkole

MAUGLIS

LISENAS UŽDAROJI AKCINĖ BENDROVĖ Produkcja cukierków

Fennecus KOMPUTERY Vilnius, Kauno 36 - 304, tel. 33 04 20

"PROLIBERA" Klub Polaków na Litwie przy Związku Liberałów Litwy Lietuvos lenkų klubas prie Lietuvos liberalų sąjungos

KAVINĖ Alina KAWIARNIA

KSIĘGARNIA na Rudnickiej

LIETUVA

Patronat telewizyjny i radiowy

TV POLONIA

LRT "Album wileński"

tv 11

LR

Zostać związkowcem w USA

3 dni na chodniku

Dziesiątki pracowników przemysłu metalurgicznego przez ponad 3 dni i 3 noce koczowało na chodniku Manhattanu, by zdobyć upragniony status związkowca, gwarantujący w USA wysokie zarobki, korzystne ubezpieczenie społeczne i stałe zatrudnienie.

Co dwa lata nowojorski związek zawodowy metalowców, Local 46, rekrutuje ograniczoną liczbę nowych członków, wybieranych na podstawie rozmowy kwalifikacyjnej. Zrzeszeni w nim metalowcy zarabiają 38 dolarów za godzinę (62 dolary razem z ubezpieczeniem), podczas gdy minimalne godzinne wynagrodzenie w Stanach Zjednoczonych to 5,15 dolara. Nic dziwnego, że pierwsi kandydaci zaopatrzeni w składane łóżka, krzesła i śpiwory rozłożyli się na chodniku bogatej dzielnicy Manhattanu, Upper East Side, na trzy dni przed selekcją.

By uniknąć oszustw w kolejce, każdy z oczekujących dostał bransoletkę z numerem i został zarejestrowany przy pomocy kamery video. Pomimo kryzysu gospodarczego jaki dotyka obecnie miasto i region Nowy Jork, związek zawodowy jest w stanie zapewnić pracę wszystkim swoim członkom, którzy mogą też liczyć na dostatnią emeryturę w wieku 55 lat. **(onet.pl)**

Jak wygrać w „Milionerach"

Kombinacja DABC

Jak wygrać „Milionerów"? Trzeba się wykazać wiedzą i szczęściem – odpowie zapewne większość ludzi. Teraz wiedzę można dodatkowo wesprzeć lekturą książki matematyka, który opisał najczęściej występujące poprawne odpowiedzi – informuje serwis BBC News.

Dr John Haigh, wykładowca matematyki na uniwersytecie Sussex napisał, że najczęstszą poprawną kombinacją w pierwszej części turnieju – „kto pierwszy" – jest DABC. Zwycięstwo w tej części gwarantuje udział w grze o milion. Drugą w kolejności jest sekwencja CBAD, najrzadziej występują kombinacje ABCD i ABDC.

Dr Haigh radzi uczestnikom niemającym kompletnie pojęcia jak odpowiedzieć, by szybko wpisali DABC – mają całkiem sporą szansę na to, że ta odpowiedź będzie właściwa. Dalej już trzeba radzić samemu, ponieważ dr Haigh nie ujawnił zwycięskiej sekwencji. Hubert Urbański może odetchnąć z ulgą... Dr Haigh zawarł w swojej książce „Taking Chances" porady także dla graczy m. in. w Monopoly – informuje serwis BBC News.

(onet.pl)

Komórki pachnące marihuaną

„Dobry gatunek"

Wystawca na targach technologii w Sydney musiał po protestach miejscowych autorytetów politycznych usunąć ze stoiska perfumowane marihuaną futerały na telefony komórkowe.

Według wystawcy Roberta Puncha, organizatorzy targów CeBIT Australia 2003 poprosili go o nie eskponowanie nowości, która ich zdaniem jest nie na miejscu w salonie odwiedzanym przez profesjonalną klientelę. Niedługo wcześniej, podczas przemówienia otwierającego salon, premier stanu Nowej Południowej Walii, Bob Carr, potępił pachnące futerały oświadczając, że "każdy produkt promujący wśród młodzieży narkotyk działający na umysł, taki jak marihuana, jest godzien pożałowania". Wystawca zapewnia, że produkowane w Chinach pokrowce są przesycone wonią "marihuany bardzo dobrego gatunku". Od trzech miesięcy, od kiedy zaczął je importować, sprzedały się w 1500 egzemplarzach. **(PAP)**

Rosyjski Teatr Dramatyczny Litwy

Repertuar na maj 2003 r.

9. V – godz. 18.00 – John Patrick „Droga Pamella". Reż. J. Popow.

10. V – godz. 18.00 – Rodion Bieleckij „Młodzi ludzie". Komedia w dwóch aktach. Reż. Jurij Szczuckij.

11. V – godz. 12.00 – Aleksiej Tołstoj „Przygody Buratina". Reż. Jurij Popow.

Godz. 18.00 – Nadieżda Ptuszkina „Aromat zapomnianych marzeń". Komedia w dwóch aktach. Reż. Leonid Władimirow.

17. V – godz. 18.00 – premiera. Yves Ensler „Monologi Waginy". Reż. J. Di Capua.

18. V – godz. 12.00 – L. Ustinow, O. Tabakow „Białośnieżka i siedmiu krasnoludków". Bajka w dwóch aktach. Reż. Jurij Popow.

Godz. 18.00 – Wasilij Szukszin „Do trzecich kogutów". Reż. Dalia Tamulevičiūtė.

Uśmiechnij się

– Jasiu, kto jest twoim najlepszym kolegą w klasie? – pyta matka syna.
– Kowalski.
– Kowalski? Przecież to najgorszy uczeń!
– No tak, ale gdyby nie on, to ja byłbym najgorszym uczniem.

***

– Mamo, czy trudno jest dotrzymać tajemnicy? – pyta córka.
– Nie wiem, nigdy nie próbowałam.

Rozmowa z posłem Janem Mincewiczem, członkiem delegacji Parlamentarnego Zgromadzenia Rady Europy

Prestiżowe wyróżnienie

Przed paru dniami wrócił Pan z kolejnej delegacji do krajów europejskich. Czy można wiedzieć, co to za wyjazdy Panu ostatnio wypadają?

Byłem w składzie delegacji z Litwy na Zgromadzeniu wszystkich krajów wchodzących do Rady Europy. Zgromadzenie parlamentarne powstało w 1949 roku, obecnie należy do niego 45 państw.

Litwa jest w tym zgromadzeniu od 1993 roku. Delegacja naszego kraju liczy 8 posłów. Formują się one od frakcji i w zależności od jej liczebności. Nasza, jako że jest frakcją niedużą, ma swego delegata na jeden rok. To właśnie ja zostałem wytypowany.

Posiedzenia plenarne odbywają się raz na kwartał, już dwa się odbyły, trwają one pięć dni roboczych. Na tych posiedzeniach spotykają się wszyscy delegaci. Natomiast między posiedzeniami plenarnymi odbywają się posiedzenia komitetów. Osobiście jestem w komitecie ochrony środowiska, rolnictwa i praw lokalnych. Są to posiedzenia osobne, na które wyjeżdża się niemal co miesiąc i to do różnych miast europejskich. Ostatni mój wyjazd, przed tygodniem, był do Paryża.

Jakie sprawy tam poruszacie?

Na komitecie — zgodnie z profilem komitetu. Natomiast w ogóle — bardzo różne, poczynając od wojny w Iraku czy czeczeńskim konflikcie, kończąc na np. ekologii, która jest mocno związana z rolnictwem. Problemy ekologii, wiadomo, nie może rozwiązać jedno państwo, sięgają one daleko poza granice jakiegoś konkretnego kraju. Jako przykład — wybuch w Czernobylu jest światową tragedią. Rozpatrywano skutki zatonięcia statków, mówiono o skutkach katastrof, które rozprzestrzeniają się na wiele państw.

Czy były poruszane sprawy mniejszości narodowych?

Na razie te sprawy nie były poruszane, nie ma tego problemu w porządku dziennym, a z niego nie możemy wyskoczyć. Natomiast były problemy rolnictwa. Na ostatnim posiedzeniu, na którym byłem obecny, omawiano właśnie sprawy rolnictwa. Temat „Rozwój rolnictwa a Unia Europejska".

Miałem okazję również wystąpić i opowiedzieć o sprawach rolnictwa w naszym kraju. Jednocześnie zasygnalizowałem problemy rozwoju gospodarczego Wileńszczyzny, to, nad czym czuwa pan Anicet Brodawski. Zawiozłem odpowiednie materiały, naświetliłem to, co jest najważniejsze. Zasygnalizowałem potrzeby środków UE na ten program. Z bardzo wielkim zainteresowaniem wysłuchano mego wystąpienia o naszej Wileńszczyźnie. Czyli w pewnych granicach spotkania te można wykorzystać również dla nagłośnienia i załatwienia naszych spraw. Próbujemy nie apelami czy protestami to robić, a w sposób konstruktywny i pozytywny pomóc naszej Ziemi Wileńskiej. Jeżeli natomiast wynikną jakieś sprawy, które nas dotyczą, powiedzmy problemy mniejszości narodowych, to też wypłynie. Kontaktowałem się z ekspertami z komitetu praw człowieka Rady Europy, którzy tu jesienią byli. Przedstawili oni już swoje wnioski, ale jeszcze nie miałem możliwości dokładnie je przeczytać.

Co dla Pana, jako posła i przedstawiciela społeczności polskiej na Litwie, daje wydelegowanie do Rady Europy?

Uważam, że udział Polaka w takiej delegacji jest sprawą naszego prestiżu, konkretnie — posła wybranego z ramienia AWPL. Należymy teraz do frakcji liberalno-demokratycznej, do której należą również przedstawiciele innych partii, a jednak został wydelegowany poseł, wybrany z polskiej partii. Świadczy to o tym, że z nami się liczą.

Po tych podróżach i bardziej dogłębnym zapoznaniu się z klimatem, jaki panuje w Europie odnośnie naszego kraju, jakie jest Pana zdanie co do dalszych losów Litwy w kontekście wstąpienia do Unii?

Uważam, że innej drogi dla Litwy nie ma. Musimy wstąpić do Unii. Powiem szczerze: ja się nie kieruję euforią, widzę, że dla Litwy wstąpienie do Unii Europejskiej będzie miało swoje negatywne i pozytywne strony, ale po podsumowaniu plusów i minusów, plusów będzie więcej. Ile wygra Litwa, tyle wygra, ale dużo przegra, jeśli nie wstąpi — tak uważam.

W Strasburgu nasza delegacja litewska jest traktowana bardzo przychylnie, panuje robocza atmosfera i to jest dobrze.

Dużo występujących na forum europejskim nie tylko z Polski czy Litwy, ale nawet chociażby z Austrii, poruszało temat, by tym krajom, które mają wstąpić do Unii, zachować to, co one mają. I to też napawa optymizmem.

Krystyna Adamowicz

Poseł Jan Mincewicz w Radzie Europy mówi o problemach Wileńszczyzny Fot. **archiwum**

V Festiwal Rosyjskiej Muzyki Sakralnej

Chwalić Boga na różne sposoby

W piątek, 9 maja, wystartuje w Wilnie V Międzynarodowy Festiwal Rosyjskiej Muzyki Sakralnej. O godz. 18.00, w wileńskim Ratuszu, wystąpią chóry — wileński kameralny "Russkaja klassika" (kierownik Tatjana Rinkevičienė), "Kant" (Wielikije Łuki, Rosja), prawosławny chór kameralny "Błagowest" (Ryga) i "Bel Canto" (Olsztyn).

Głównym inspiratorem tej imprezy jest Tatjana Rinkevičienė. Jest ona znana w Wilnie jako popularyzator kultury rosyjskiej, zaś w Rosji osłynęła poprzez promocję kultury litewskiej. Już od blisko pół roku jest kierownikiem Rosyjskiego Teatru Dramatycznego, tym nie mniej nadal kieruje chórem i nie zaniedbuje również spraw festiwalu.

Jak poinformowała "Kurier" koordynator projektu Natalia Nikołajewa, 10 maja koncerty odbędą się w cerkwiach Wilna, Kowna i Jewja.

11 maja, o godz. 15.00, organizatorzy zapraszają na koncert finałowy w wileńskiej cerkwi pod wezwaniem Niepokalanej Marii Panny (ul. Maironio 12). Wystąpi połączony chór wszystkich uczestników imprezy, zostanie wykonany utwór Siergieja Rachmaninowa "Całonocne czuwanie".

Jeszcze nieco informacji o "Bel Canto". To zespół mieszany a capella, liczący 46 śpiewaków, założony w maju 1996 r. Członkami chóru są studenci i absolwenci Uniwersytetu Warmińsko-Mazurskiego, jak również nauczyciele, lekarze i biznesmeni Olsztyna.

Mimo, że "Bel Canto" jest zespołem amatorskim, prezentuje wykonawstwo muzyczne na poziomie profesjonalnym, czego dowodem są zdobyte nagrody na krajowych i międzynarodowych konkursach oraz festiwalach chóralnych.

W swoim dorobku chór zanotował również wykonanie utworów oratoryjnych. W tym zakresie współpracuje z orkiestrą symfoniczną Filharmonii Olsztyńskiej, z którą wykonał "Stabat Mater" Pergolesiego oraz IX Symfonię Beethovena.

"Bel Canto" należy do Polskiego Związku Chórów i Orkiestr. Założycielem i dyrygentem chóru jest Jan Połowianiuk, adiunkt w Katedrze Dyrygentury Chóralnej wspomnianego uniwersytetu, trzykrotny laureat nagród dyrygenckich.

A. P.

XIII festiwal religijny ***„Ciebie, Boże, wysławiamy"***

11 maja już po raz 13. w sali wileńskiej szkoły muzycznej (ul. Kościuszki 36) będą rozbrzmiewać pieśni i poezja religijna w wykonaniu recytatorów, solistów i zespołów z różnych zakątków naszego kraju.

Poczynając od 1991 r. każdej wiosny gromadzą się licznie uczestnicy tego festiwalu religijnego. W roku ubiegłym zorganizowali wieczór pieśni i poezji religijnej w Ostrej Bramie na obchodach 75-lecia koronacji Obrazu Matki Bożej pt. „Tobie, Matko Miłosierdzia". Obecni na tej uroczystości na pewno zapamiętali ją na długo.

Niektórzy uczestnicy festiwalu są jego stałymi bywalcami. Jednak co roku pojawiają się nowe zespoły. M. in. w tym roku po raz pierwszy wystąpi zespół młodzieżowy z Rudziszek pod kierownictwem Aliny Kowalewskiej. Obecnie dobiegają końca eliminacje.

Początek — 11 maja o godz. 15.00. Wstęp wolny.

1. Marzysz o spokojnym dzieciństwie swego dziecka?
2. Marzysz o wszechstronnym rozwoju swego dziecka?
3. Marzysz o dobrych studiach swego dziecka?

Zapisz swoje dziecko do Syrokomlówki!

Szkoła zapewnia:
* wychowanie w duchu najlepszych tradycji narodowych Litwy i Polski
* wysoki poziom nauczania języka ojczystego, państwowego i języków obcych
* wysoki poziom nauczania przedmiotów ścisłych

W szkole działają:
* Ludowy Dziecięcy Zespół Pieśni i Tańca "Wilenka" o 30-letniej tradycji
* Zespoły teatralne "Kolorowy świat" i "Nareszcie"
* Klasa komputerowa wyposażona w sprzęt najnowszej generacji
* Klub Debat
* Klub Europejski
* Dziecięca i chłopięca drużyny piłki nożnej
* Kółka turystyczne, krajoznawcze i sportowe i wiele innych.

Znajdziecie nas w centrum Wilna:
ul. Linkmenų 8,
tel. kontaktowe: tel/fax. 275 10 47, tel: 273 22 30, 273 22 25.

Administracja Domu Kultury Polskiej
oraz
Stowarzyszenie Nauczycieli „Polska Macierz Szkolna"

zapraszają do wzięcia udziału w
szkoleniu w zakresie pisania projektów,
które się odbędzie w dniach
10-12 maja br. w godz. 10-17
w Domu Kultury Polskiej.
Informacja i zapisy pod nr tel. 233 36 63 lub 233 32 25

W rejonie święciańskim

Jedno z dziesięciu

Minęło 10 lat od rozpadu największego w rejonie święciańskim zakładu „Modulis". Na bazie jego oddziałów zorganizowano 10 samodzielnych przedsiębiorstw. W ciągu tych lat przetrwało tylko jedno – ZSA „Gradacja" – specjalizująca się w pracach budowlanych, przewozach transportowych, obróbce metali.

Obecnie „Gradacja" zatrudnia 30 osób, a na miesiące letnie z Giełdy Pracy przyjmuje jeszcze kilka osób. Jak twierdzi dyrektor Gerard Kowalewski, podbrodzkim budowlanym nie brakuje pracy. Byle zleceniodawcy mieli pieniądze, a zawsze się znajdzie jakaś budowa czy remont. Obecnie „Gradacja" działa stabilnie i rentownie. A to, co było w pierwszych latach, wspomina się ze zgrozą. Podczas parcelacji „Modulisu" rozparcelowano też długi zakładu. Niczym kamienie ciągnęły one na dno. Zdarzało się, że „Gradacja" pomyślnie pracowała przez miesiąc-dwa, a na koncie nic nie miała z powodu długów. Toteż zbankrutowało dziewięć spółek z dziesięciu. „Gradacja" przetrwała, pokonała trudności i właśnie obchodzi swe 10-lecie.

Szkolenie przyszłych rachmistrzów

2 czerwca rozpoczyna się powszechny spis gospodarstw wiejskich. Jest to drugi tego rodzaju spis na Litwie, a na Wileńszczyźnie – pierwszy.

W rejonie w związku z jego specyfiką zorganizowano dwa oddziały spisu – święciański i podbrodzki. Już się rozpoczęło szkolenie rachmistrzów. Pierwsze szkolenie odbyło się z udziałem instruktorów. Ogółem w spisie weźmie udział 70 rachmistrzów.

Zaprotestowali

Porządek dzienny kolejnej sesji rady samorządu rejonowego przewidywał zatwierdzenie regulaminu Rady oraz wybranie komitetów. Tymczasem nie udało się tego zrobić.

Zdaniem przedstawicieli czterech partii, zatwierdzony z przewagą jednego głosu regulamin koliduje z ustawą o samorządzie terytorialnym. Porządek dnia przewidywał również utworzenie samorządowego komitetu kontroli. Sprawę tę odroczono jednak na później. Na znak protestu przedstawiciele AWPL, liberałów, konserwatystów i centrystów opuścili salę – łącznie 12 radnych spośród 25 członków rady.

Gościem gimnazjum — zakonnica

15 lat temu zakony na Litwie były oficjalnie zakazane. Obecnie zakonnicy wykonują niemałą pracę oświatową i socjalną.

Niedawno w Święciańskim Gimnazjum im. Žemaitisa gościła siostra zakonna Juratė. Opowiedziała ona wiele ciekawego o życiu zakonników, o organizowaniu pielgrzymek.

Zenon Samulewicz

W rejonie trockim

Międzynarodowy Konkurs Literacki

3 maja w sali pałacu Tyszkiewiczów w Landwarowie odbyło się rozstrzygnięcie V edycji Międzynarodowego Konkursu Literackiego dla Dzieci i Młodzieży ze szkół polskich Estonii, Litwy i Łotwy, zorganizowanego przez szkołę średnią im. Henryka Sienkiewicza w Landwarowie.

Patronat nad konkursem sprawowali wicemarszałek Senatu Rzeczypospolitej Polskiej Jolanta Danielak oraz Konsul Generalny Rzeczypospolitej w Wilnie Stanisław Cygnarowski.

W konkursie wzięły udział dzieci i młodzież ze szkół polskich (wszelkiego typu) Litwy i Łotwy w IV kategoriach: poezji, prozy, eseju oraz reportażu. Tematyka prac konkursowych była dowolna. Jury konkursowe pracowało, jak i w poprzednich edycjach, pod przewodnictwem Romualda Mieczkowskiego, znakomitego poety, publicysty i działacza polonijnego z Wilna.

Apel komisariatu policji rejonu trockiego

Strażacy i policjanci rejonu trockiego nawołują mieszkańców rejonu do informowania o palących się obszarach suchej trawy, telefonując pod nr 01, 02 lub do służby ochrony środowiska – 555 48, 555 30

Każdego roku wiosną oświadczenia specjalistów, wyjaśniające szkodę spalania suchej trawy, drukują gazety rejonowe, o tym się mówi w starostwach oraz na lekcjach wychowawczych w szkołach. Niestety, jak dotychczas, obraz palącej się trawy jest nieuniknionym elementem wiosennych pejzaży rejonu trockiego. Szczególnie zagrożone są terytoria obok torfowisk, których wiele znajduje się w rejonie trockim. Często na nic nie zdają się prośby i uprzedzenia funkcjonariuszy, skierowane do mieszkańców rejonu. Być może dlatego w tym roku więcej uwagi poświęca się wysokości grzywn i kar, które oczekują „ polnych piromanów".

A. S.

W rejonie wileńskim

Piętnasty symbol wiary

Pierwszego maja w podwileńskiej miejscowości Duże Gulbiny został poświęcony krzyż.

Dębowy krzyż na skrzyżowaniu dróg przy byłym cmentarzyku wykonał i ustawił mieszkaniec tej miejscowości Zenon Jarmołowski. Jest to piętnasty już krzyż postawiony przez niego w różnych podwileńskich miejscowościach. Poświęcenia dokonał ksiądz z parafii kalwaryjskiej Włodzimierz Sołowiej. Na tę uroczystość zebrała się miejscowa ludność, śpiewano pieśni religijne.

Inf. wł.

Rosjanie są ostrożni w sprawie wejścia do UE

Złamać stereotypy

Uczniowie oraz pedagodzy narodowości rosyjskiej swoje przychylne zdanie o członkostwie Litwy w Unii Europejskiej wiążą z większymi możliwościami studiowania i pracy za granicą. Obawiają się jednak, że po wstąpieniu Litwy do UE większość mieszkańców m. Visaginas zostanie bez pracy i o wiele trudniejsze będą kontakty z ich krewnymi mieszkającymi w Rosji.

Stowarzyszenie Prewencji Konfliktów Litwy do sierpnia bieżącego roku będzie realizowało projekt wspierany przez Towarzystwo Europy, który ma na celu zbadać przyczyny eurosceptycyzmu wśród uczniów i pedagogów narodowości rosyjskiej. Projekt zawiera analizę dwóch podstawowych zagadnień – co wiedzą o UE i czego oczekują Rosjanie mieszkający na Litwie. Zdaniem koordynatora projektu Sauliusa Samulavičiusa, sukcesy kraju nie rozpoczną się wraz z pomyślnym wynikiem referendum, współpraca Litwy z UE rozpocznie się dopiero za rok. Realizowany projekt to przede wszystkim seminaria i szkolenia, które już odbyły się w rejonach: wileńskim, trockim, święciańskim, solecznickim oraz m. Visaginas. Udział w nich wzięli uczniowie ze szkół z rosyjskim językiem wykładowym.

I „ za", i „ przeciw"

Młodzież i pedagodzy narodowości rosyjskiej są zgodni, że Unia pomoże obywatelom Litwy znaleźć zatrudnienie (ponad 50 procent respondentów) oraz stworzy ogromne szansy zdobycia wykształcenia za granicą. Jedynie 35 procent pedagogów oraz tylko 30 procent uczniów wiąże członkostwo Litwy w Unii z polepszeniem sytuacji ekonomicznej kraju. O wiele rzadziej badani przedstawiciele mniejszości rosyjskiej członkostwo łączyły z bezpieczeństwem kraju oraz perspektywą łatwiejszego poznania kultury krajów europejskich.

Argumenty przeciwko Unii ułożyły się w następujący sposób. Około 70 procent uczniów i nauczycieli jest przekonanych, że po zamknięciu Ignalińskiej EA wiele mieszkańców tego miasta zostanie bez pracy. 32 proc. nauczycieli i 45 proc. uczniów uważa, że Litwą będą zarządzać obcokrajowcy, o wiele trudniejsze będą kontakty z Rosją. 35 procent nauczycieli i 30 procent uczniów obawia się, że w zjednoczonej Europie obywatele Litwy staną się obywatelami gorszego gatunku.

Najważniejsze źródło informacji — mass media

Badania wykazały, że najwięcej informacji o Unii Europejskiej uczniowie otrzymują z gazet, telewizji i radia. Szkoła na tej liście uplasowała się na jednym z ostatnich miejsc, wyprzedzając jedynie kolegów i rodzinę.

– Nie możemy potrzebować, żeby szkoła prowadziła kampanie agitacyjne czy wyjaśniające, jednak powinna budować strategię rozwoju na podstawie wymagań, które będą obowiązywały w przyszłości. Dla przykładu: uczymy się języków obcych najbardziej rozpowszechnionych na świecie, pomijając języki naszych sąsiadów. A przecież już niebawem będziemy potrzebowali osób z bardzo dobrą znajomością węgierskiego, słowackiego, polskiego itd. W naszym kraju mogą być zakładane jedynie przedstawicielstwa większych firm i dlatego dobra znajomość języków naszych najbliższych sąsiadów stanie się dobrą perspektywą zatrudnienia – twierdzi Tadas Tamošiūnas, kierownik projektu oraz kierownik laboratorium badań socjologicznych Wileńskiego Uniwersytetu Pedagogicznego.

Nauczyć wartości

Europa, zdaniem Tamošiūnasa, powinna kojarzyć się nie tylko z dobrobytem, ale przede wszystkim z systemem wartości, uznawanym w krajach europejskich, takich jak wolność słowa, szacunek do człowieka, tolerancja, uczciwość, pracowitość.

- W czasie badań spotkaliśmy się z bardzo różnymi stereotypami, które są dość szeroko rozpowszechnione wśród Rosjan mieszkających na Litwie. Na przykład wielu uważa, że Litwa w przyszłości stanie się wysypiskiem, a jej obywatele będą wykorzystywani jako tania siła robocza. – zauważył socjolog.

Z badań Stowarzyszenia wynika, że mimo powołania wielu instytucji społeczność nadal odczuwa pewien niedosyt informacji o UE. Dzisiejsi uczniowie to ci, komu przypadnie w udziale żyć i pracować w zjednoczonej Europie. Oby nie mieli kiedyś pretensji do swych rodziców z powodu niewykorzystanej szansy...

Alina Sobolewska

W Europie – zapotrzebowanie na wiejskie wczasy

Dobrze sprzedać uroki Wileńszczyzny

O turystyce wiejskiej i agroturystyce dużo się rozważa. Na razie więcej w tym teorii niż praktyki. A przecież te dwie dziedziny stanowią nowe możliwości dla wsi. Dziś, gdy coraz trudniej jest utrzymać rodzinę tylko z gospodarstwa rolnego, warto jest zająć się tym rodzinnym biznesem. Na początku trudnym i wymagającym inwestycji, po kilku latach – zyskownym i jakże interesującym.

Rejon trocki już na całego wystartował w organizowaniu wczasów wiejskich dla wczasowiczów z Europy, najczęściej z Niemiec, ale też z Moskwy, obwodu kaliningradzkiego i in. Zresztą również mieszkańcy stolicy coraz chętniej korzystają z tej formy wypoczynku.

- A jak jest w rejonie wileńskim? – zapytaliśmy Fryderyka Szturmowicza, specjalistę do spraw turystyki wiejskiej samorządu r. wileńskiego.

- Na razie mamy cztery oficjalnie zarejestrowane zagrody turystyki wiejskiej, co jednak nie oznacza, że do wsi i osiedli rejonu wileńskiego nie przyjeżdżają wczasowicze – powiedział Szturmowicz. – Nie wszyscy na razie decydują się na oficjalną rejestrację.

Następnie nasz rozmówca poinformował o przeprowadzonym

Mieszczuch chętnie odpocznie w takiej zagrodzie

w dniu 25 kwietnia br. w Niemenczynie już czwartym z kolei seminarium dla osób zainteresowanych turystyką wiejską. Przybyło sporo młodych gospodarzy, którzy o czymś takim myślą, ale nie bardzo wiedzą, jak do tego się zabrać. Bez wątpienia, ciekawszą częścią tegorocznego seminarium było zwiedzanie w gminie podbrzeskiej zagród Vincasa Kuncy (wieś i jezioro Laucie) oraz Eolantii Latakienė (wieś i jezioro Glinciszki).

Zdaniem Anny Adamowicz, znawcy tematu, jednej z prelegentek seminarium, właśnie „Latakų sodyba", czyli zagroda pani Eolantii jak najbardziej odpowiada wymogom turystyki wiejskiej. Nowy dom cały z drewna, którego dach jest pokryty suchym ajerem, czyste wiejskie powietrze plus sąsiedztwo pięknego jeziora i lasu stwarzają doprawdy dobre warunki do wypoczynku nawet tym bardziej wybrednym wczasowiczom.

Jak zauważył Fryderyk Szturmowicz, niesłusznie czasami nazywa się agroturystyką każdą działalność polegającą na wynajmowaniu miejsc noclegowych na wsi. Agroturystyka to wyłącznie te formy wypoczynku, które mają związek z czynnym gospodarstwem rolnym, hodowlą, rybołówstwem, jeździectwem itp. Natomiast wypoczynek na wsi, ale bez określonego rodzaju zajęć, określa się jako turystykę wiejską.

Rejon wileński ma wiele malowniczych i o ciekawej przeszłości historycznej terenów. Jak poinformował nasz rozmówca, wydział kultury samorządu wydał drukiem już kilka folderków z opisami tras turystycznych, przebiegających w najbardziej atrakcyjnych miejscach.

– Powoli, krok po kroku zachęcamy naszych mieszkańców do rozwijania agroturystyki. Wiadomo, że w krajach UE dotowane są gospodarstwa, uprawiające turystykę wiejską, sądzę, że przyjdzie to również do nas.

Jadwiga Podmostko

Kilka pytań, co mogą spokoju nie dawać

Rączki na kołderkę!

Jest na Rynku Starego Miasta w Warszawie kawiarnia. Jak każdy inny lokal, w letnim sezonie wystawia stoliki na świeże powietrze, pod parasole. Nie serwuje wymyślnych dań ani trunków, a mimo to klientów ma więcej niż konkurencja. Tajemnica sukcesu tkwi w pomysłowych nazwach koktajli. Jedną z nich wziąłem dziś na tytuł. Sprośnawa, ale w sam raz pasuje na określenie sposobu uprawiania w naszym państwie polityki: grzebią coś nasi wybrańcy pod kołderką, mizdrzą się do siebie albo nawzajem się kopią, ale miny na pokaz niewinne jak u aniołków.

Nawet uważnie śledzący perypetie w samorządzie stołecznym ma już prawo nie rozumieć, co tam się dzieje. Media jedno za drugim donoszą, że frakcja AWPL się podzieliła i dwóch radnych jest raczej zdania, iż interesów elektoratu miejskiego należałoby bronić w starej koalicji. Inni – że nic podobnego, że frakcja nadal monolit. Ale legalkę dlaczegoś wszyscy podpisać muszą i dotychczasowy prezes frakcji ze stanowiskiem się pożegnał. Jeśli wszyscy są za, to powstaje pytanie, po co ta dymisja? Po co wiązać podpisami wszystkich członków frakcji, partyjnych i bez?

Wszyscy zgodnym chórem pieją o demokracji, o swobodzie nieskrępowanej decyzji radnych, a tu aż trzech parlamentarzystów podczas posiedzenia radnych blokuje własnymi ciałami wszystkie drzwi sali i niektórym rajcom wejść lub wyjść nie pozwala. Jakiż to wtedy samorząd? – pojawia się pytanie. I skąd to nagłe zapotrzebowanie na takich Rejtanów? I czy posłowie koniecznie muszą służyć demokracji właśnie w roli wykidajłów?

Szef partii dramatycznie na konferencji prasowej oświadcza: proponowali radnym po sto tysięcy litów za głos. I znów człowiek mniej z polityką, a więcej z arytmetyką obeznany ma prawo się zastanowić: jak za jeden głos sto tysięcy, to ileż proponowano za sześć? I na jakiej sumie stanęło?

Tenże partyjny lider budzi grozę wśród dziennikarzy mówiąc, że naciski na członków frakcji są tak straszliwe, wręcz kryminalne, że trzeba nawet się zwracać do służb specjalnych z prośbą o fizyczną ochronę radnych. A tymczasem dochodzą słuchy, że radni proszą o takąż ochronę przed zbyt gorliwym namawianiem do partyjnej lojalności i patriotyzmu – przez swoich.

Po zmianie przez Akcję koalicjantów usłyszeliśmy od obu stron, które transakcji dobiły, że mniejszości dostaną za to m.in. przychylniejszą ustawę o oświacie.

Szczególnie podkreślała to Akcja. Kilka dni temu media donoszą: minister oświaty akcyjnych poprawek nie akceptuje, a szef partii twierdzi, że... porozumienia w sprawie oświaty nie było! Ciśnie się więc kolejne pytanie: kto tu mija się z prawdą i kiedy? Prasa kłamie – Lietuvos rytas, radio, telewizja, wszyscy do spółki? Czy politycy grzeszą? Miała być lepsza ustawa o oświacie czy na ten temat mowy w koalicyjnym porozumieniu nie było? A jak nie o oświatę, to o co się targowano?

Zostawmy to, ktoś powie, wiadomo, kim są socjaldemokraci. Za to prezydent to nasz chłop z kościami. Ten jak obieca, to słowa dotrzyma. Cała Wileńszczyzna na niego głosowała, on nas skrzywdzić nie da. I cóż się okazuje? 28 kwietnia prezydent wydaje dekret nr 61 „O powołaniu Rady Wspólnot Narodowych przy Prezydencie Republiki". Zadaniem rady ma być: „1. analizowanie aktów prawnych, regulujących położenie prawne wspólnot i mniejszości narodowych; 2. składanie propozycji w kwestiach kształtowania polityki dotyczącej wspólnot i mniejszości narodowych, a także umacniania więzi wychodźstwa z Litwą oraz zachowania tożsamości narodowej w zjednoczonej Europie".

I kogoż to powołał prezydent do tego siedmioosobowego społecznego grona? Otóż sześciu Litwinów i jednego Ormianina. Troska o wychodźstwo i zachowanie tożsamości narodowej to rzecz poza wszelką wątpliwością arcyważna i na pewno wymagająca odpowiedniej polityki państwowej.

Stąd obecność sześciu Litwinów w radzie wcale nie musi dziwić. Jeżeli jednak prezydent uważa, że do analizy i składania propozycji w sprawach wszystkich wspólnot i mniejszości narodowych zupełnie wystarczy mu jeden Ormianin, to ja mam wrażenie, że głowa państwa albo rzeczy do końca nie przemyślała, albo pomyślała zupełnie po swojemu, czyli po staremu: my i tak lepiej wiemy, czego im trzeba. I nie było już w tym myśleniu ani spolegliwie nań głosującej Wileńszczyzny, ani wielce dlań korzystnej transakcji w stołecznym samorządzie. I znowu ktoś się może złapać na pytaniu: jeśli propaganda akcyjna suchej nitki nie zostawia na liberałach i odwołuje się do lojalności do liberalnych demokratów i osobiście pana Paksasa, to czy ta lojalność jest tu obustronna?

Politycy lubią pasjami pomanipulować pod kołderką, czyli w ukryciu przed wyborcami. Z tymi to naprawdę od wyborów do wyborów tylko kłopot. Domysły snują, pytania niewygodne zadają, kulisy znać by chcieli. Najlepiej byłoby gdzieś ich wszystkich razem na okres sprawowania władzy wsadzić albo wysłać, żeby rządzić nie przeszkadzali. Tylko gdzie?

Jan Sienkiewicz

P.S. *5 maja minęła 15 rocznica istnienia Związku Polaków na Litwie. Pozdrawiam z tej okazji wszystkich byłych i obecnych członków ZPL. I dziwię się razem ze wszystkimi, że ani legalny, ani prawowity Związek rocznicy tej nie obchodziły. Kolejne pytanie: dlaczego?*

J.S.

Tylko dialog potrafi wyrwać z impasu sprawy wileńskie i wprowadzić Wilno do Europy

Mitologia sukcesu

Dziś akurat mija równo miesiąc, od kiedy w Wilnie panuje tzw. bezkrólewie, spowodowane zmianą układów koalicyjnych w radzie samorządu stołecznego nowej kadencji. Dziś też wiadomo, że ani nowa koalicja składająca się z 5 frakcji, ani też dwufrakcyjna opozycja liberałów i konserwatystów nie są w stanie samodzielnie zapewnić stabilność w Radzie oraz jej pracy – stabilnej, ulegającej wahaniom koniunktury politycznej.

Trudno prognozować, kiedy nastąpi jakieś przesilenie i jakie wyjście z tej patowej sytuacji można znaleźć. Na pewno jakąś odskocznią rozwoju nowej sytuacji w Wilnie będzie decyzja Sądu Konstytucyjnego w sprawie prawomocności wyboru nowego mera Wilna, ale trudno też prognozować, w jakim kierunku ta nowa sytuacja potoczy się.

Pewne jest jedno, że wiele spraw już dziś zależy od postawy obywatelskiej radnych Rady samorządu Wilna. Sytuacja zależy od tego, czy radni jednak odważą się stanąć w obronie interesów wilnian, czy też nadal posłusznie będą wykonywali „wiążące" decyzje tzw. liderów politycznych, którzy przede wszystkim dbają o swoje interesy, bowiem jak inaczej zrozumieć chęć nowej koalicji do zwiększenia liczby wicemerów oraz różnych wicedyrektorów w samorządzie stołecznym.

Cieszy jednak, że pierwsze przykłady odwagi obywatelskiej, odrzucając kołtuństwo, pokazali radni Polacy Tadeusz Filipowicz i Jan Dowgiało, którzy udowodnili, że mają swoje zdanie i potrafią tego zdania bronić, nawet stawiani wobec absurdalnych zarzutów zdrady narodowej oraz chuligańskich rozrób, jakie, jak obserwowałem, są zdaje się naturalną praktyką wyjaśniania stosunków „między swoimi" w Akcji Wyborczej Polaków na Litwie.

Zresztą, tak na marginesie mówiąc, trudno temu się nawet dziwić, skoro lider tej partii rozgłos i wagę polityczną nabrał właśnie po skandalicznej przepychance w karczmie „Pod dębem".

Wobec tego chciałbym życzyć Filipowiczowi i Dowgiale wytrwałości oraz odwagi. Życzenia te nie są jednak formą przekupstwa wobec radnych za to, że, jak niektórzy powiedzieliby, głosowali oni ostatnio za kandydaturą Artūrasa Zuokasa na stanowisko mera. Zresztą lider AWPL twierdzi, że oni głosowali akurat przeciwko Zokasowi. Mniejsze o to.

Najważniejsze jest, że oni wykazali konstruktywną postawę obywatelską skierowaną na prowadzenie dialogu i tej postawy bronią. Jak długo? Oby jak najdłużej, bowiem tylko dialog potrafi dziś wyrwać z impasu sprawy wileńskie i wprowadzić Wilno do Europy, jako współczesne i prężnie rozwijające się miasto przyjazne dla wszystkich.

Nie wszyscy jednak potrafią być wolni w swoim wyborze, więc gonieni obawą za swoje stołki albo ze zwykłych materialnych pobudek trzymają się kurczowo wyimaginowanych poglądów, nawet jeśli te poglądy na pozór przychylne społeczności, tak naprawdę szkodzą codziennie coraz bardziej tejże społeczności.

W takim przypadku z pomocą im przychodzi wypróbowana propaganda sukcesu. Ot chociażby, że w zamian za obalenie Zuokasa „usłuchano nasze postulaty i karty do głosowania w referendum są już drukowane nie tylko po litewsku, ale też po polsku i rosyjsku".

Miło, że tak jest, ale nic poza tym, bowiem gdzie tu jest sukces? Czyżby, po pierwsze, urabianie naturalnego prawa mniejszości narodowych do obiektu targów politycznych jest sukcesem? Jeśli tak, to ciekaw jestem, czyim? I po drugie, jeśli człowiek nie odróżnia litewskiego „TAIP" od „NE", to przetłumaczenie tych słów na polski jest sukcesem; ten też człowiek chyba tym bardziej nie potrafi zrozumieć, co jest napisane po litewsku w zaproszeniu na referendum, które każdy z nas otrzymał.

Ta mitologia sukcesu jednak jest potrzebna, żeby usprawiedliwić decyzje polityczne, które są egoistyczne wobec wilnian, ale korzystne dla niektórych tzw. liderów.

Tym bardziej, że już teraz raczej wiadomo, iż poprawki do ustaw o mniejszościach narodowych oraz oświaty posłów Polaków, na gwałt forsowane w Sejmie przy wsparciu liberalnych demokratów, nie zostaną przyjęte z racji zmiany koniunktury politycznej, a samej AWPL, z tego też powodu grozi wypadnięcie w ogóle z układów koalicyjnych w Wilnie oraz – co bardziej ważne – utrata moralności, jako solidnego i poważnego partnera.

Aleksander Popławski
poseł na Sejm RL, prezes Klubu Polaków na Litwie „ProLibera"

Gospodarczy temat roku (2)

Co stracimy nie wstępując do UE?

Przed referendum wiele powiedziano o korzyściach, które spłyną na Litwę w razie wstąpienia do Unii Europejskiej. Dzisiaj zastanówmy się na chwilę, a jak będzie wyglądać nasz kraj w razie braku determinacji obywateli do dokonania tego kroku, bowiem tym razem władza za nas tego problemu nie rozstrzygnie – trzeba osobiście pofatygować się do urn wyborczych i przegłosować.

Brak frekwencji traktowany będzie jako brak poparcia narodu do zjednoczenia się z Europą, ze wszystkimi tego konsekwencjami włącznie. Jakimi?

Po pierwsze – rolnicy będą mogli spokojnie zapomnieć o dopłatach (722 Lt na mieszkańca), przez co nie pozostanie im nic innego, jak tylko organizować kolejne protesty i blokady, pieniędzy jednak od których nie przybędzie. Jak już pisałem, bardziej prorolniczego rządu na Litwie już raczej nie będzie, kto nie wierzy – niech uważniej posłucha, co mówią liberałowie, zaś praktycznie wszystkie możliwości finansowania rolnictwa ze środków litewskich są już wyczerpane.

Odpadnie przy tym kwestia użerania się, który rolnik więcej otrzymał z Europy (jak to teraz ma miejsce), bowiem tych pieniędzy po prostu nie będzie.

Obliczenia wskazują, że w razie wstąpienia do UE dochody rolników wzrosną około pięciokrotnie, oczywiście, w razie pozostania poza europejską burtą widoczek rolniczy pozostanie taki jak dzisiaj – dostatecznie ponury.

Po drugie – tempo wzrostu PKB kraju pozostanie takie, jak obecnie, nie będzie tej wyliczonej przez ekonomistów sytuacji, gdy nasz PKB w wyniku członkostwa zwiększy się już w 2009 roku o ok. 15 % – jest to 12 mld Lt (!), dla porównania – nasz tegoroczny PKB wyniesie coś około 50 mld Lt. Teraz nasz poziom życia stanowi ok. 36% średniego poziomu europejskiego (to i Dania, i Portugalia...), stan taki więc i pozostanie.

Pozostaniemy nadal krajem z dużym bezrobociem, niskimi wypłatami, kompromitującymi emeryturami oraz powszechną frustracją społeczną, cudów bowiem nie ma – bez wzrostu PKB nie znajdziemy pieniędzy na zwiększenie wypłat, a co za tym idzie – i emerytur.

Po trzecie – do 2009 roku na Litwę nie trafi 23 mld Lt inwestycji, nie trzeba więc będzie kręcić głowy, jak racjonalnie wykorzystać te pieniądze, ponieważ po prostu ich nie będzie. Spokojna głowa, tyle że infrastruktura pozostawiona z czasów sowieckich prędzej czy później zacznie się rozsypywać...

Po czwarte – trzeba będzie znacznie podnieść cenę energii elektrycznej, bowiem nie uzyskując pieniędzy europejskich na zamknięcie elektrowni atomowej, będziemy zmuszeni zrobić to sami już od roku 2015 za własne pieniądze, których dzisiaj oczywiście nie mamy.

Jedyna droga – ściągnąć z ludności poprzez kilkakrotnie wyższą taryfę za energię. Energetyka jądrowa bowiem, pomimo pozorów, jest drogim sposobem pozyskiwania energii elektrycznej – o ile sama produkcja prądu jest dość tania, to wliczenie kosztów budowy elektrowni i tym bardziej jej zamknięcia czyni takie przedsięwzięcie ponad siły małych państw.

Sumując – w razie nie wstąpienia do Unii Europejskiej po prostu nie nastąpią zmiany na lepsze i jeśli stan obecny nas zadowala – można nie iść na referendum.

Ja pójdę.

Artur Płokszto

Dworzec Wileński w nowej, ale jeszcze kusej szacie

Rdzawe tory do Europy

(Dokończenie ze str. 1)

Na rekonstrukcję Dworzec Kolejowy oczekiwał najdłużej. Najpierw odnowiono Autobusowy, potem rozszerzył się i unowocześnił port lotniczy, a stary gmach kolejowy wciąż oczekiwał lepszych czasów. Ostatnią rekonstrukcję przeprowadzono tu w latach 1946-1950. Wtedy to rozbudowano perony, uporządkowano plac przydworcowy.

W latach siedemdziesiątych czołowy architekt litewski, profesor Vytautas Čekanauskas opracował projekt, który w osiemdziesiątych był korygowany, ale cóż, od projektu do realizacji droga długa, szczególnie jeżeli chodzi o fundusze.

Projekt udokładniano, przerabiano, do pracy dołączył się także uczeń profesora – Paulius Kijauskas, aż wreszcie rząd wydzielił około 30 mln Lt ze swego funduszu, 18 milionów dołożyła sama SA „Lietuvos geležinkeliai" i jest właśnie rezultat takiego współczesnego, powiedzielibyśmy śmiało – europejskiego dworca. Jeszcze niezagospodarowanego, chłodnawego, ale cóż, jak mówi przysłowie: „Nie do razu Kraków zbudowano". Grunt, że pierwsze trzy etapy – już poza budowlanymi. W perspektywie jeszcze jeden – to perony i tunele.

Remont na raty

Prace rekonstrukcyjne były bardzo trudne przede wszystkim z tej racji, gdyż nie można było przerywać codziennego rytmu tego tak ważnego dla życia miasta obiektu. Dlatego remont rozłożono na cztery etapy.

Na „pierwszy ogień" poszło – skrzydło lewe. Po kilku latach zostało oddane do użytku.

Jest dzisiaj najludniejsze i najweselsze. Bo mieszczą się tu nie tylko kasy, jest sporo informacji, ale też kilka stoisk z kwiatami i kawiarnia „Peronas". Dobrze zaopatrzona i stosunkowo niedroga. Zresztą to jedyna placówka żywienia na dworcu. Też prawie pusta, bo ludzi na dworcu ze świecą szukać. Chociaż nie jest droga. Na przykład cepeliny kosztują 5,50 Lt. Niedrogo i smaczne.

Rekurs powojenny

Dopóki kelnerka je przyniesie, pani Anna znów przenosi się do lat dawnych i pyta: „A czy pani wie, że w roku 1944 w tym samym prawie miejscu, gdzie obecnie siedzimy, był tylko szkielet gmachu głównego, zburzone tunele, a cały plac przydworcowy otaczały ruiny..."

Prawie wszyscy wilnianie uczestniczyli w jego odgruzowaniu, w tym i moja rozmówczyni, która potem często przychodziła zobaczyć, jak powstaje nowy dworzec. Czysty, jasny, przestronny, z poczekalniami, restauracją, bufetami, kioskami. Niby podobny, ale jednak zupełnie inny.

Ten sowiecki dworzec miał m. in. poczekalnię dla "nomenklatury" i jeszcze jedną poczekalnię dla innej "nomenklatury" – dzieci.

Ale każdy, kto pamięta ten okres, przypomina szaleńcze wprost kolejki po bilety, które trzeba było dostawać z przepłatą i spod poły, bo ruch na kolei był wręcz niesamowity, a stolica Litwy połączona była nie tylko z każdym miastem Litwy, ale też Związku Radzieckiego. Kolej była tania.

Relacje międzynarodowe — rarytasem

"Za kilka minut na peron szósty przyjeżdża pociąg z Nowej Wilejki" – słychać ogłoszenie. Kolejny za dobre pół godziny – z Trok.

Co prawda, z rozkładów widniejących zarówno w skrzydle lewym, tak też prawym, widać, że stolica Litwy ma połączenie i z dużymi miastami Rosji, jak też zagranicy. Notabene, co drugi dzień o godz. 20.55 odjeżdża pociąg Wilno-Warszawa. Ale większość – to linie miejscowe, z podwileńskich osiedli przyjeżdżają ludzie do pracy do stolicy. Mimo, że i tu o nią niełatwo.

Codzienne pucowanie

Ludmiła Ivanauskienė od jedenastu lat pracuje na dworcu jako sprzątaczka. Dzisiaj do pracy przyszła wraz z wnuczkiem – pięcioletnim Albercikiem. "Nie mam z kim go dziś zostawić" – mówi.

Albercik nie tylko się nie smuci i nie przeszkadza babci w pracy, ale nie może się nacieszyć z tej wyprawy na odnowiony dworzec, bo tu przecież schody ruchome, którymi zjeżdża się na perony.

Babcia może chwilę odpocząć, bo praca nie należy tu do łatwych.

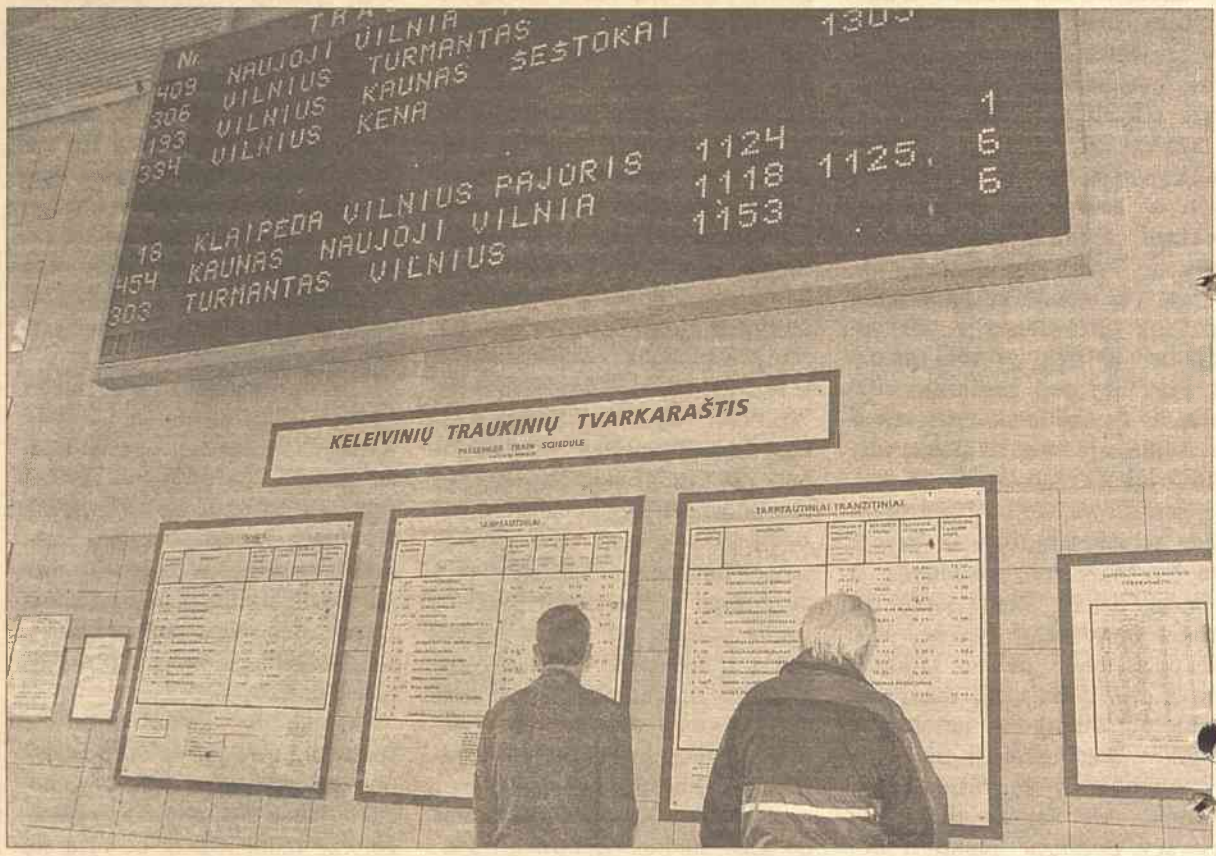

W lewym i prawym skrzydle, które były odnowione jako pierwsze, na czołowym miejscu — rozkłady jazdy pociągów

Gmach bardzo duży, a etatów, niestety, z każdym rokiem mniej. Salę reprezentacyjną sprzątają dwa razy dziennie i jeden raz w ciągu nocy, ale ponieważ jest ochrona, więc jest tu raczej czysto. "Ale żeby pani zobaczyła, co się robi w tunelach – mówi Ludmiła. – Myj nie myj, tak cuchną, nie pomagają żadne środki czyszczące."

To prawda, od dawna potrzebują odnowy.

Kolejny etap — perony

A na ich, jak też peronów, odnowę trzeba zaczekać z tej samej przyczyny, trzeba wygospodarować jeszcze 32 miliony. Dlatego pracę znów rozłożono na etapy. W ciągu trzech lat odnowi się tunele do piątego peronu. Perony będą zadaszone, zainstalowany zostanie nowoczesny system informacji. Peron relacji podmiejskiej zostanie przedłużony do ulicy Pelesos, a np. centralny – do międzynarodowego.

Na odnowę oczekuje też trzypiętrowy gmach przy lewym skrzydle, gdzie to w latach sowieckich mieściły się kasy podmiejskie. Rozlokują się tu służby łączności administracyjnej, dyspozytornie.

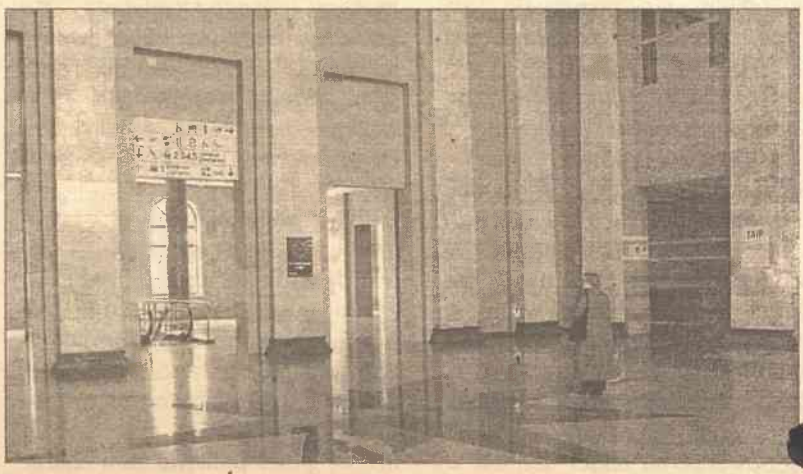

Czysta, lśniąca, wypucowana sala reprezentacyjna, ale jeszcze pusta

Parking na... dachu

Jest jeszcze jedna myśl, śmiała, droga, ale konieczna. To parkingi. Ponieważ projekt sporządzony był przed dwudziestu laty, trudno było przewidzieć takie zwiększenia taboru samochodowego.

Architekt Paulius Kijauskas pokusił się o projekt bardzo nowoczesny, czyli rozlokowanie parkingu na piętrze zamkniętych peronów, na dachu. Powstałoby to jak drugie piętro, ale na taki wielgachny parking potrzeba około 70 milionów. Jak na razie projekt leży w szufladzie. Ale autor żywi nadzieję, że jak w wypadku gmachów już odnowionych, jednak ujrzy światło dzienne.

Gmach centralny przypomina raczej salę muzealną. Czystą, cichą i pustą. Wielu wilnian nawet nie wie, że został oddany do użytku, dlatego go omija, wchodząc na perony przez jedno, czy też drugie skrzydło. Na pewno w najbliższym czasie obraz będzie inny, ale czy wrócą te czasy, kiedy przez te "największe wrota miasta" przesuwało się w ciągu doby około 20 tysięcy pasażerów...

Helena Gładkowska

Fot. **Marian Paluszkiewicz**

Wejście, a raczej zjazd na perony

Dwa razy dziennie Ludmiła Ivanauskienė sprząta tę salę

Dowcipy

Przychodzi królik do piekarni i pyta:

– Jest spleśniały chleb?

– Nie ma – odpowiada piekarz.

I tak przez tydzień przychodzi i prosi. W niedzielę piekarz załatwił spleśniały chleb. W poniedziałek królik znowu się pyta:

– Jest spleśniały chleb?

– Jest.

– SANEPID.

***

Dlaczego blondynka uśmiecha się w czasie burzy?

– Bo myśli, że jej robią zdjęcia.

***

Żona mówi do Rewińskiego:

– Musisz wreszcie wybrać: albo ja albo piwo.

– A ile byłoby tego piwa?...

***

Nieznany oficer sygnałowy do pilota marynarki po jego szóstym nieudanym podejściu do lądowania na lotniskowcu:

– Tutaj musisz wylądować, synu. Tu jest jedzenie.

***

Rozmawia dwóch kolegów:

– Czy znasz moją żonę?

– Znam.

– A ile byś mi za nią zapłacił?

– Ani grosza.

– Dobra. Umowa stoi.

KRZYŻÓWKA

Sponsor nagród — kino

LIETUVA

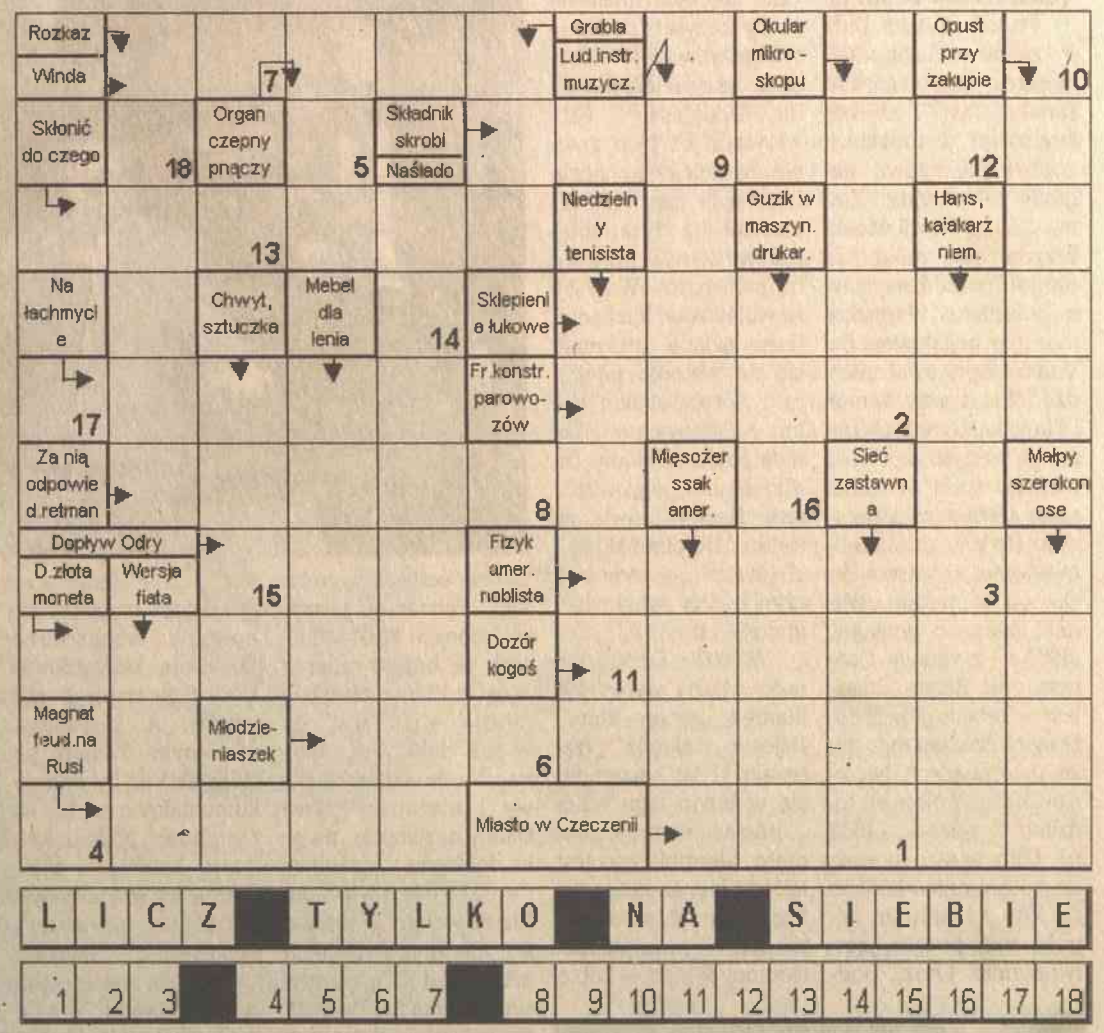

L	I	C	Z	■	T	Y	L	K	O	■	N	A	■	S	I	E	B	I	E
1	2	3	■	4	5	6	7	■	8	9	10	11	12	13	14	15	16	17	18

Litery z pól ponumerowanych od 1 do 18 utworzą rozwiązanie – dokończenie myśli Leona Nawrockiego

Ułożył Kazimierz Wołodko

Cotygodniowe losowanie nagród za rozwiązanie krzyżówki. Kupon z rozwiązaniem powyższej krzyżówki można nadsyłać do 14 maja (decyduje data stempla pocztowego). Wyniki zamieścimy 23 maja.

Rozwiązanie krzyżówki z 25 kwietnia

Powstaje z ignorancji

Dokończenie myśli C. Norwida

Wśród Czytelników, którzy nadesłali prawidłowe rozwiązanie krzyżówki z 25 kwietnia, zostały rozlosowane nagrody. Tym razem ufundowało je kino „Lietuva". Są to zaproszenia do kina dla dwóch osób.

Zwycięzcami zostali: Irena Pukienienė (Wilno), Anna Polakowska (Wilno), Sofija Dubasowa (Wilno).

Uwaga, prosimy osoby, przysyłające rozwiązania krzyżówek, o podawanie imienia, nazwiska, adresu, a także, w miarę możliwości – numeru telefonu.

Nagrody prosimy odebrać w redakcji do 15 maja.

W losowaniu nagród za rozwiązanie krzyżówki nie mogą uczestniczyć pracownicy redakcji oraz członkowie ich rodzin.

tele KURIER

BEZPŁATNY DODATEK TELEWIZYJNY 9 - 15 maja 2003 r.

DANNY DE VITO: MAŁY WUJEK PRZYSZEDŁ DO HOLLYWOODU...

„W czarnym – czarnym pokoju na czarnym – czarnym stole stoi czarna – czarna trumna, w czarnej – czarnej trumnie leży..." Grupa dzieci zebrała się w końcu podwórza wokół grubego brzydkiego chłopczyka i z zapartym tchem słucha strasznych opowieści.

Artyzm małego Włocha początkowo urzekł jego rówieśników, a potem przyniósł mu sławę w całej okolicy, a następnie już w całej Ameryce. Gdy Danny'ego De Vito pytają, jaki jest jego ulubiony rodzaj filmów, bez wahania odpowiada: „Czarny humor". I rzeczywiście, trudno wyobrazić sobie współczesną tragikomedię hollywoodzką bez tego malowniczego grubasa, mającego zaledwie 155 cm wzrostu. Ojciec Daniela Mikaeli (takie jest prawdziwe imię Danny'ego De Vito) był właścicielem niewielkiej pralni. Już wkrótce po urodzeniu się syna – co nastąpiło 17 listopada 1944 r. w mieście Neptun (USA) – rodzice Danny'ego musieli skonstatować: w ich rodzinie zjawiło się brzydkie kaczątko. Z małego ruchliwego grubasa o małpiej twarzyczce kpiła cała okoliczna dzieciarnia. Wykąpany Dziadek do orzechów! „Z taką aparycją daleko w życiu nie zajdziesz" – wzdychali dorośli. Gdyby Daniel wyróżniał się rozsądkiem, pilnością i uczciwością – być może coś by z niego wyrosło, ale chłopiec nie chciał zawracać sobie głowy nauką i nie zamierzał zostać Napoleonem. Poza tym, nie miał pretensji do losu. W zamian za szpetotę natura obdarzyła Danny'ego dobrym charakterem, wigorem i wielkim poczuciem humoru. Dzięki temu w szkole niebawem został prowodyrem i zdobył autorytet jako wesołek i żartowniś. Po szkole De Vito ukończył technikum fryzjerskie i zatrudnił się w salonie swej starszej siostry. Rodzinny interes kwitł do chwili, aż pewnego pięknego dnia Daniel nie oświadczył swym najbliższym, że się zwalnia i wyrusza do Hollywoodu, ponieważ przez całe życie marzył o tym, aby zostać aktorem! „Kolejna rozgrywka" – pomyśleli rodzice, a widząc, że synalek nie żartuje, wpadli w gniew: „W Hollywoodzie nic nie ma do roboty mężczyzna mający wzrost siedzącego psa!" Mimo to Danny zaczął kołatać do wytwórni filmowych i niebawem zdobył miejsce... odźwiernego. „Jestem wreszcie w Hollywoodzie, ale nie w tej roli – myślał De Vito. – Raczej brakuje mi właśnie roli!". Danny postanowił porzucić pozbawioną perspektyw pracę i wstąpił do nowojorskiej Akademii Sztuki Dramatycznej. Grał tam w sztukach amatorskich i zdobył wielu przyjaciół, z których najbliższym został Michael Douglas. Po ukończeniu nauki De Vito zaczął występować w scenach masowych oraz rolach epizodycznych na Broadwayu i pewnego razu pomyślnie zaprezentował się w sztuce „Lot nad kukułczym gniazdem". Gdy tylko umilkły oklaski, Milosz Forman zaprosił początkującego aktora do tejże roli w filmie o tym samym tytule. Film zdobył kilka Oscarów, a De Vito wreszcie został zauważony.

(Dokończenie na str. 23)

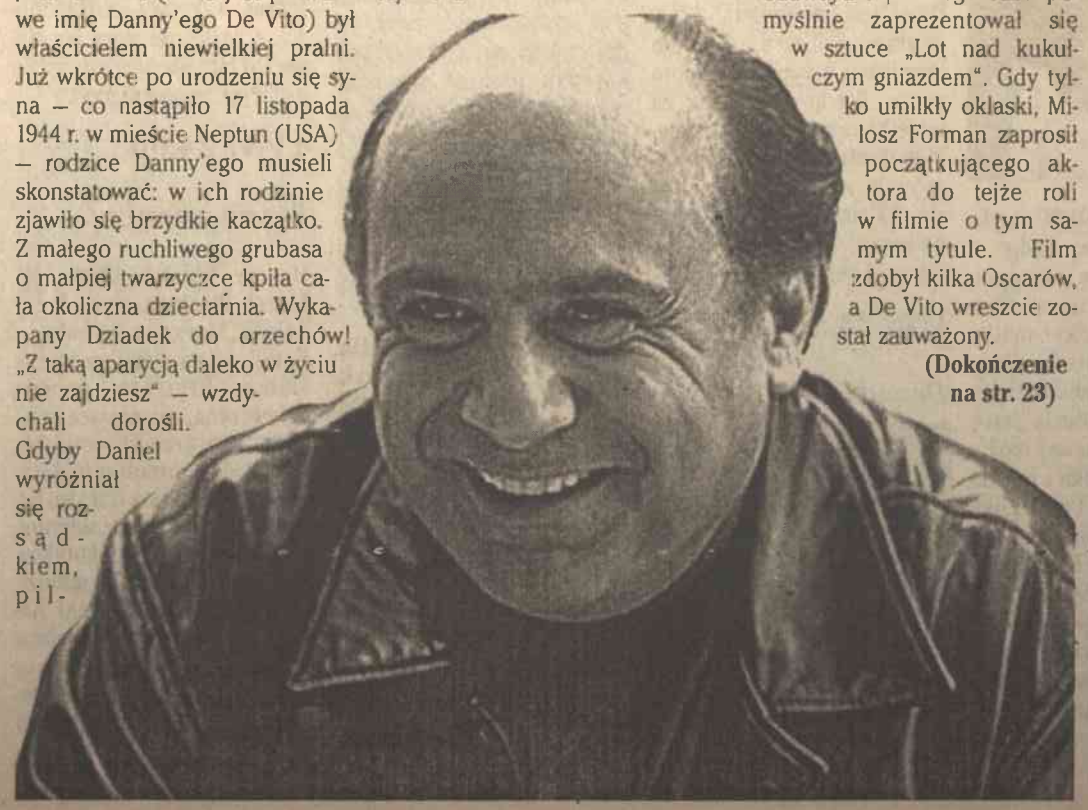

Radha Mitchell u Tony'ego Scotta

Radha Mitchell wystąpi u boku Denzela Washingtona, Christophera Walkena, Marca Anthony'ego i Dakoty Fanning w nowym filmie Tony'ego Scotta pt. „Man on Fire". Film, według scenariusza Briana Helgelanda, jest adaptacją powieści A.J. Quinnell. Zdjęcia będą kręcone w Mexico City. Realizacją obrazu zajęły się studia Regency Enterprises i Fox 2000. Wśród producentów znaleźli się Lucas Foster, Tony Scott i Arnon Milchan.

„Miodowe lata" według Johna Schultza

John Schultz zajmie się reżyserią kinowej wersji amerykańskiego serialu „Miodowe lata". Serial „The Honeymooners", na podstawie którego powstały polskie „Miodowe lata", miał swoją premierę w latach 50. w telewizji CBS. Bohaterami tamtej serii byli Ralph Kramden i Ed Norton. Podobnie jak w polskiej wersji jeden z bohaterów był kanalarzem, a drugi kierowcą autobusu. Niezbyt zamożni bohaterowie miewali od czasu do czasu fantastyczne pomysły jak stać się bogatymi. Ich żony trochę bardziej trzeźwo spoglądały na rzeczywistość. Wersja kinowa klasycznego serialu powstanie dla wytwórni Paramount Pictures i Deep River.

TELE ANONSE TELE ANONSE TELE ANONSE

PIĄTEK 9. V

TV 3 12.20

Ferma balonów

Komedia, USA, 1997, reż. William Dear, wyk. Rip Torn, Mara Wilson
Mieszkańcy wsi Waterson przeżywają nie najlepsze czasy. A tu nagle zjawia się dziwak, który na swych polach uprawia... balony. Ponadto te kolorowe balony posiadają magiczną moc.

TV 3 23.30

Wewnętrzne głosy: życia Trudi Chase

Film fab., USA, 1990, wyk. Shelley Long, Alan Fudge
Film jest oparty na autentycznej historii. Dzieciństwo Trudi było bardzo ciężkie: matka nieustannie ją biła, a ojciec wykorzystywał seksualnie. Dorosła Trudi znalazła pracę w agencji reklamowej, pokochała jej kierownika i wyszła za niego za mąż. Przez kilka lat wraz z małą córeczką żyli szczęśliwie. I oto Trudi nagle poczuła, że coś się zmieniło. Ciche głosy w jej głowie, prześladujące od dzieciństwa, nagle wydostały się na wolność i Trudi nie rozumiała, kim jest.

Tango TV 22.00

Szaleństwo o północy

Komedia, USA, 1980, reż. Michael Nankin, David Wechter, wyk. Michael J. Fox, David Naughton.
Student Leon postanowił zabawić się. Zaprosił swych niezbyt się lubiących kolegów ze studiów, podzielił ich na ekipy i dał zadanie. Każda z grup w nocy ma znaleźć pewne znaki, zgadnąć, co one znaczą i zmierzać do celu...

LNK 22.35

Wszystko widzę, wszystko słyszę

Komedia, USA, 1998, reż. Penelope Spheeris, wyk. Marlon Wayans, David Spade
Darel jest studentem. Chce wygrać konkurs, którego zwycięzcy przypadnie dobra praca. Warto się starać za wszelką cenę. Preparat, dzięki któremu pięciokrotnie wyostrzają się wszystkie zmysły, jak się wydaje, zasługuje na uwagę. Darel postanawia skorzystać z niego.

LNK 23.55

Dracula 2000

Thriller, USA, 2000, reż. Patrick Lussier, wyk. Gerard Butler, Christopher Plummer
Banda złodziei włamuje się do domu starego antykwariusza kolekcjonera. Czeka ich jednak wielkie rozczarowanie. Żadnych okazów antykwarycznych, żadnych drogich rzeczy. Tylko trumna. Nie tracąc nadziei, otwierają trumnę, a tu zamiast skarbu złotych monet znajdują Drakulę, który po wyzwoleniu może zaszkodzić nie jednemu śmiertelnikowi.

TV 4 15.10

Śnieżki i szarotki

Dramat, Gruzja, 1982, reż. Levon Grigorian, wyk. Lorenc Aruszanian, Arszak Ogaiesian
W okresie drugiej wojny światowej, wiosną 1942 r. grupa żołnierzy rosyjskich otrzymuje niebezpieczne i nieoczekiwane zadanie – usunąć swastykę z jednego ze szczytów Kaukazu, którą umieścili tu Niemcy. Razem z żołnierzami wyrusza też instruktor alpinizmu i dziennikarz wojenny, poeta Wazgen Petrosian. Droga na szczyt jest ciężka, zmęczonych ludzi czekają nie tylko górskie kaprysy, ale też zasadzka wroga. Na szczycie spotykają grupę żołnierzy niemieckich „Szarotki".

TV 4 22.45

Złote pasmo

Komedia erot., Australia, 1990, reż. Paul Cox, wyk. Chris Haywood, Gosia Dobrowolska
Film opowiada erotyczną historię z pewną dozą czarnego humoru. Bernard jest zbieraczem starych zegarów. Namiętnie kolekcjonuje on nie tylko zegary, ale i kobiety. Jego dom jest prawdziwym magazynem antyków, zegarów oraz ich muzyki czasu. Do tej świątyni przyprowadza swe ostatnie „trofeum" – złotowłosą piękna mężatkę Teresę.

TVP 1 21.55

Oscar, czyli 60 kłopotów na minutę

Komedia, USA, 1991, reż. John Landis, wyk. Sylvester Stallone, Ornella Muti.
Akcja filmu rozgrywa się w złotych latach 30. Gangster włoskiego pochodzenia, Snaps, obiecuje umierającemu ojcu, że stanie się uczciwym obywatelem. Postanawia rozpocząć karierę bankowca. Niestety, policja oraz czarne charaktery z jego otoczenia utrudniają mu zadanie.

TVN7 21.10

Zakładnik z wyboru

Komedia, USA, 1994, reż. John Candy, wyk. George Wendt, Robin Duke.
Warren jest zniechęcony życiem, które wymyka się mu spod kontroli. Któregoś dnia spotyka byłą dziewczynę Dianę. Dawne uczucia odżywają. Mężczyzna planuje odzyskać ukochaną, rozwieść się z żoną, zebrać wszystkie oszczędności, a następnie uciec na Alaskę, by tam wieść proste życie, o którym zawsze marzył.

TVN7 24.00

Powrót wilczycy

Horror, Polska, 1990, reż. Marek Piestrak, wyk. Jerzy Zelnik, Marzena Trybała.
Kamil, poeta i malarz bierze ślub z Krystyną, naiwną dziewczyną, nie mającą pojęcia o jego prawdziwym obliczu. Pod pozorami ujmującego amanta artysta ukrywa bowiem drugą twarz: skłonności do alkoholu, narkotyków i romansów. Państwo młodzi, na zaproszenie kuzynki Kamili, przyjeżdżają do pałacu hrabiny Julii, o której krążą mrożące krew w żyłach opowieści. Podobno po śmierci przybierała postać wilczycy.

DANNY DE VITO: MAŁY WUJEK PRZYSZEDŁ DO HOLLYWOODU...

(Dokończenie ze str. 1)

Po kilku latach Danny zagrał w najpopularniejszym amerykańskim serialu „Taxi" i za rolę wrednego dyspozytora zdobył prestiżową nagrodę telewizyjną „Emmy". Od tej chwili włoski brzydal nie mógł się obronić przed korzystnymi ofertami. Wszystkie role były negatywne. De Vito nie oponował. „Bardzo lubię czarny humor i filmy, w których ukazane są wszystkie cienie naszego życia" – mówi aktor. Debiutem reżyserskim De Vito została nominowana z czasem do Oscara komedia „Wyrzuć mamę z pociągu" (1987 r.) z samym Dannym oraz Billem Cristalem w rolach głównych. Drugim dziełem miłośnika pouczających horrorów była „Wojna w rodzinie Rowesów" (1989 r.). Film bardzo poważny, co nie przeszkodziło De Vito z humorem potraktować proces jego tworzenia. Otóż, podczas kręcenia finałowej sceny reżyser postanowił zażartować z najlepszego przyjaciela Michaela Douglasa. Gdy wszystko już było gotowe do kolejnego ujęcia i na wpół nagi Michael siedział na żyrandolu, Danny ogłosił przerwę na papierosa: „Wszyscy są wolni! A ty, Michaelu, masz zadanie utrzymać się do naszego powrotu!". W podobnym duchu są utrzymane również pozostałe filmy De Vito bądź z jego udziałem. Nazwy mówią za siebie: „Utopimy Monę", „Dziewice – samobójczyni", „Czy mogło być gorzej?" i in.

W 1992 r. De Vito założył własną wytwórnię filmową „Jersey–films". Dziecię „malucha" przetrwało 11 lat i rozpadło się w lutym tego roku. „Chociaż sam jestem mały, ale moje ego jest tak wielkie, że mogę sobie pozwolić nawet na złe filmy – powiada nieskromny Włoch. – Lubię siebie i wszystko, co robię!". Patrząc na zakompleksionych karłów, których nie brak w repertuarze De Vito, z łatwością można wyobrazić go w roli domowego tyrana. Na ile jednak złośliwy i nieznośny bywa Danny na ekranie, na tyle delikatny, ustępliwy i troskliwy jest w domu. Nic dziwnego! W młodości biednego Daniela nikt nie lubił, a tymczasem aktorka Ria Perlman nie zważała ani na jego niski wzrost, ani na okrągły brzuszek i wczesną łysinę. Zapoznali się na początku lat 70 na Broadwayu i już za tydzień Ria przeniosła się do mieszkania Danny'ego. A propos, w tym okresie De Vito nie był jeszcze znany. „Zagadkowa jest dusza kobieca!" – dziwił się Douglas, ciesząc się z miłosnego sukcesu przyjaciela. Para małżeńska wyglądała komicznie, jak na ekranie: Ria jest prawie o głowę wyższa od męża i trzykrotnie szczuplejsza. Żonę on ubóstwia, jest posłuszny we wszystkim, omawia z nią nowe scenariusze. Wspólnie przygotowali kilka telewizyjnych projektów. A pierwszym wspólnym dziełem rodziny de Vito był film dokumentalny o życiu... karaluchów. „Gdzie spotkacie kobietę, z którą można przez całą noc pełzać po mieszkaniu, obserwując wstrętne stworzenia, stale potykając się głowami?" – z dumą mówi komik. De Vito i Perlman mają trójkę dzieci. Są to 19-letnia Lucy, 17-letnia Grace i 14-letni Jack. „Bardzo lubię zarówno same dzieci, jak i proces ich tworzenia – mówi Danny – a więc gdyby nie ciągłe filmowanie, mielibyśmy ich nie troje, tylko 25!". Mimo wszystko Danny i Ria są pochłonięci działalnością społeczną. Walczą o prawa dzieci oraz propagują zdrowy tryb życia.

Nie łatwo jest jednak być poznawanym na każdym kroku. Dlatego też rodzina De Vito chętnie spędza urlopy na safari w Kenii – z dala od natarczywych reporterów. Dżunglę i sawanny Danny pokochał jeszcze na zaraniu swej kariery, gdy wspólnie z Michaelem Douglasem oraz Ketlin Turner grał w filmie „Romans z kamieniem". O tej chwili Danny nie jest obojętny wobec tropikalnej ulewy oraz rozdzierającego ryku drapieżników. „Prawo dżungli głosi: jeśli nie jesteś słoniem, ani nosorożcem, ani hipopotamem, ani bawołem, to pozostaje ci zostać albo drapieżnym kotem, albo kocim pokarmem" – mówi aktor. Jednakże perspektywa pokarmu nie straszy go: „Bynajmniej nie jestem Indianą Jonesem, ale być producentem w Hollywoodzie – jeszcze lepiej. Wszak Hollywood – to również wielka dżungla, gdzie na każdym kroku może zaatakować ciebie drapieżnik i, nie wiadomo, kto kogo pokona. Ale gdy wygrasz walkę, masz wielką satysfakcję!". **(tv–PARK)**

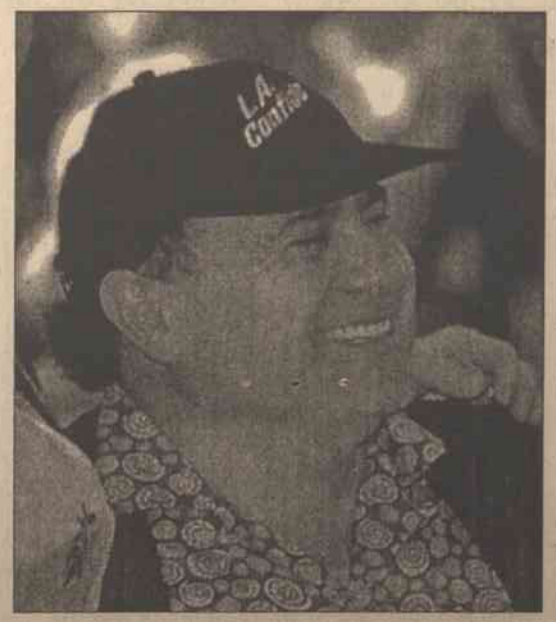

KSIĘGARNIA NA RUDNICKIEJ

zaprasza i proponuje

- słowniki
- lekturę szkolną
- podręczniki
- ściągi
- zeszyty
- opracowania tematyczne
- literaturę piękną
- książki historyczne
- literaturę dla dzieci
- towary kancelaryjne

Dostarczamy każde wydanie książkowe ukazujące się w Polsce

Można tu nabyć oraz zaprenumerować "Kurier Wileński"
Cena prenumeraty 14 Lt miesięcznie

Księgarnia przyjmuje ogłoszenia drobne do "Kuriera Wileńskiego"

Czekamy na Was: Wtorek - Piątek 10 - 19
Sobota 10 - 17
Niedziela 10-15

Rūdninkų 20, Vilnius, tel. 61 02 66, p. el. lenbor@one.lt

ELEPHAS
KNYGYNAS • KSIĘGARNIA

Vilnius, Olandų 11,
tel. 215 30 55

Zmienił się nasz adres!

Wszystkie lektury szkolne, słowniki i wydania encyklopedyczne, bestsellery i poradniki, czasopisma polskie.

(Zam. 015)

ATRAKCYJNE CENY!

Gwiazdy mówią, że ...

BARAN. *Sytuacja wymaga szczególnej uwagi i ostrożności. Spokojnie rób swoje i może nie wychylaj się bez potrzeby. Wszystko pójdzie szybko i dość sprawnie. Pod koniec tygodnia nie zabraknie miłych chwil i okazji do świętowania w gronie bliskich.*

BYK. *To tydzień ważnych kontaktów z ludźmi, finansowych i zawodowych okazji. To będzie też dobry czas dla osób poszukujących lub zamierzających zmienić pracę. Poprawią się układy w stałych związkach, a i samotnym*

BLIŹNIĘTA. *Masz doskonałe pomysły – błyśnij więc inicjatywą. Potrafisz znaleźć właściwą drogę, podjąć się rozstrzygnięcia jakiejś zagmatwanej sprawy. Nie daj się skusić kredytom i mirażom zakupów na raty – Twoje poczucie realizmu gdzieś się zapodziało.*

RAK. *Masz wyjątkowe szczęście. Twoje niewielkie kłopoty wkrótce się skończą. W finansach całkiem nieźle – uda się odłożyć coś do skarbonki. Dawna miłość zapuka do Twoich drzwi – i... rozczarowanie.*

LEW. *To przejściowe problemy, te finansowe też, i szybko o nich zapomnisz. Poszukaj ukojenia w miłości. Postaraj się wyglądać atrakcyjnie i nie stroń od towarzystwa.*

PANNA. *Będzie tak, jak sobie wymarzysz. Inicjatywa należy wyłącznie do Ciebie. I nie stawiaj zbyt wygórowanych wymagań. Nie warto też dociekać, kto i dlaczego miał rację.*

WAGA. *Lubisz komplikować sobie życie, a tak naprawdę wcale nie jest źle. Choć na chwilę obniż poprzeczkę! Twoja obowiązkowość jest słynna, ale nie masz zdrowia z żelaza.*

SKORPION. *Jakieś plany nie powiodą się, ale to nie powód, by wpadać w czarną rozpacz. Baran uważnie wysłucha Twoich zwierzeń i pomoże wybrnąć z kłopotów. Nerwowe dni szybko miną.*

STRZELEC. *Próżno wypatrywać lepszego momentu na rozpoczęcie realizacji dalekosiężnych planów. Zakasz rękawy i do pracy – to, co teraz zdobędziesz, na długo wyznaczy Twoją pozycję.*

KOZIOROŻEC. *Wiele bardzo pilnych spraw spadnie na Twoją głowę. Ogranicz więc rozmach, z jakim planujesz swoje życie zawodowe. Zwłaszcza, że Twoje serce zaczyna bić żwawiej.*

WODNIK. *Wszystko kręcić się będzie wokół domu i rodziny. Mogą na tym odrobinę ucierpieć Twoje plany zawodowe. Drobna nieuwaga może spowodować spore zamieszanie. Będzie więcej męczących i nudnych obowiązków niż okazji, by wykazać się inwencją.*

RYBY. *Masz niesamowite szczęście i bez większego trudu możesz odnieść błyskotliwy sukces. Nowa praca, lepsze stanowisko są w zasięgu ręki. Prawdziwa miłość też! W domu wiele męczących, a nawet nudnych obowiązków. Może pomyśl o urlopie.*

TELE ANONSE TELE ANONSE TELE ANONSE

SOBOTA 10. V

TV 3 11.35

Wakacje Kopciuszka

Film romant., USA, 1973, reż. Mark Rydell, wyk. James Caan, Marsha Mason

Samotny marynarz zmuszony jest zbadać stan zdrowia. Gdzieś zgubił swe dokumenty i nie może wyruszyć w podróż morską. Otrzymuje więc urlop i zagląda do baru, gdzie spotyka uroczą dziewczynę, zabawiającą żołnierzy za pieniądze. Po spędzeniu z nią namiętnej nocy John dowiaduje się, że ma ona syna i jest w ciąży. I oto marynarz postanawia dopomóc kobiecie i jej dzieciom, ale los zrządził inaczej.

TV 3 22.00

Ucieczka

Film akcji, USA, 1994, reż. Roger Donaldson, wyk. Alec Baldwin, Kim Basinger

Zawodowy morderca i bandyta Dok trafia do więzienia w Meksyku. Wspólnik oszukał go i pozostawił na pastwę losu. Dok może liczyć tylko na pomoc swej pięknej żony. Za pośrednictwem wpływowego człowieka udaje się zwolnić Doka, który pomaga mu w dokonaniu skoku na bank. Wszystko się odbywa według planu, ale Dok i jego żona nie chcą oddać pieniędzy, które się znalazły w ich rękach. Za wszelką cenę chcą wyjechać do Meksyku, aby zapomnieć o grabieżach i żyć spokojnie.

TV 3 14.50

Człowiek ze Śnieżnej Rzeki

Dramat, Australia, 1982, reż. George Miller, wyk. Tom Burlinson, Terence Donovan

Jim Craig mieszka razem ze swym ojcem w górach Australii. Po śmierci ojca udaje się do miasta w poszukiwaniu pracy. Zamieszkuje tu w domu pewnego bogacza. Chłopiec starannie pracuje i tchnie nienawiścią do dzikiego konia, który spowodował śmierć jego ojca. Wkrótce jednak w sercu Jima rodzi się miłość do córki bogacza Jessicy. Ojciec jej, oczywiście, nie akceptuje tej miłości.

TV 3 0.30

Po drugiej stronie doliny lalek

Komedia, USA, 1970, reż. Russ Meyer, wyk. Dolly Read, Cynthia Myers

Film opowiada o założonej przez trzy dziewczyny grupie rockowej. Wraz z managerem przybywają one do Los Angeles. Wokalistka Kelly odnajduje tu swą ciotkę i dowiaduje się, że należy do niej trzecia część olbrzymiego spadku. Sukces towarzyszy jej nadal. Grupa rockowa szybko zdobywa popularność, ale sława nie daje szczęścia.

Tango TV 21.55

Pistolet

Thriller, USA, 1994, reż. Whitney Ransick, wyk. Treat Williams, Seymour Cassel

Dwaj bracia – aferzyści muszą wspólnie pomścić ojca, zamordowanego przez herszta mafii za to, że ojciec skradł pół miliona.

LNK 19.00

Strażnicy Teksasu

Thriller, USA, 2001, reż. Steve Miner, wyk. James Van Der Beek, Rachel Leigh Cook

Banda Kinga panoszy się w Teksasie i morduje ludzi. Kapitan MacNell wraz z pomocnikiem łączy siły do walki z bandytami. Ekipa jest dobrze uzbrojona i wyszkolona, ale nieliczna. Czy potrafi położyć kres przelewowi krwi?

LNK 23.35

Była sobie policjantka

Film akcji, Hongkong, 1993, reż. Stanley Tong, wyk. Jackie Chan, Michelle Khan

Inspektorka jest mądra i ładna a poza tym jest też mistrzem walki. Zostaje skierowana do Hongkongu w celu przeprowadzenia śledztwa. Tymczasem bandą, którą ma śledzić inspektorka, kieruje jej dawny kochanek. Czy się uda znaleźć kompromis między uczuciami a honorem.

TV 4 21.40

Czerwone znaki

Thriller psycholog., USA, 1992, reż. Andy Wolk, wyk. James Belusshi, Lorraine Bracco

Na Florydzie większość ludzi żyje życiem potrójnym: publicznym, prywatnym i ściśle tajnym. Detektyw Jack Dobson przekonuje się o tym podczas śledztwa w związku z zabójstwem barmanki. Partner Jacka jest zaskoczony tym, że zamordowana była kochanką jego kolegi.

TV POLONIA 22.35

I skrzypce przestały grać

Dramat, Polska, 1988, reż. Aleksander Ramati, wyk. Horst Buchholz, Maya Ramati.

Warszawa, 1942 rok. Cygan Dymitr Mirga dowiaduje się o narastających represjach hitlerowskich. Wyjeżdża do Brześcia, by ostrzec swój tabor przed niebezpieczeństwem. Rada starszych, choć niejednogłośnie, decyduje, że najlepszym rozwiązaniem będzie ucieczka na Węgry.

TVN 7 21.00

Coma

Thriller, USA, 1978, reż. Michael Crichton, wyk. Genevieve Bujold, Michael Douglas.

Doktor Susan Wheeler pracuje w jednym z miejskich szpitali. Pewnego dnia po rutynowej operacji pacjent zapada w śpiączkę. Podobne sytuacje powtarzają się. Kiedy kolejną ofiarą staje się najlepsza przyjaciółka, Susan postanawia dowiedzieć się prawdy o tajemniczych przypadkach.

CZWARTEK 15. V

LTV

6.00 Dzień dobry
8.00 Przy kawie
8.50 Agencja SOS
9.20 Drogi. Samochody. Ludzie
9.50 Podróże
10.15 S. „Prokuratorzy"
11.10 Telegra „Veto"
12.00 Klub prasowy
13.00 Piękno przyrody Europy
13.30 Film dok.
14.00 Program muz.
14.55 Filmy anim. dla dzieci
16.30 S. „Klan"
17.00 Agencja SOS
17.30 Wiadomości (ros.)
17.40 Przy kawie
18.30 Wiadomości
19.00 Filmy anim.
19.30 Znajdź kąt
20.25 Loteria „Perlas"
20.30 Panorama
21.00 Proszę o głos
21.59 Loteria „Perlas"
22.00 Dom kultury
23.00 Wiadomości
23.05 Film dok.

2

15.15 Opera Saint Saensa „Samson i Dalila"
17.35 Język francuski dla początkujących
18.05 Matrica
18.30 Klub prasowy
19.30 Wiadomości
20.00 Dom kultury
21.00 Dokumentalistyka litewska
22.00 Panorama
22.30 Pary i duety
23.00 Agencja SOS

LNK

6.45 Telewizja rowerowa
7.00 Filmy anim.
8.30 S. „Soledada"
9.25 S. „Dziki anioł. Powrót"
10.20 Wybacz
11.10 Telepizza
11.40 Magazyn „TV Fanelė"
12.10 Telewizja rowerowa
12.25 S. „Nash Bridges"
13.15 Film akcji „Śmiertelny wirus"
15.00 S. „Maska"
15.25 S. „Walka smoków"
15.45 S. „Jago – ciemna namiętność"
16.45 S. „Wojna róż"
17.40 S. „Dziki anioł. Powrót"
18.45 Wiadomości
19.10 Sąd
20.00 Telewizja rowerowa
20.20 Niebezpieczna strefa
21.25 Telepizza
22.00 Wiadomości
22.35 Dramat „Niebezpieczne gry", USA, 1993

4

6.45 Reality show „20 dolarów"
7.15 Nasze zwierzęta
7.45 S. „Wesoły wdowiec"
8.15 S. „Kiedy będziesz moją"
9.10 S. „Kochanie, zmniejszyłem przybysza"
10.45 Program muz.
11.50 Komedia „Złoty wiek"
13.55 Najlepsze piosenki „Pūkasu"
14.50 Film przyg. „Spartakus i 10 gladiatorów"
16.45 S. „Show Hoobsów"
17.10 S. „Kiedy będziesz moją"
18.55 Program sportowy
19.10 S. „Dapkusowie i Butkusowie"
19.45 Dziś
20.05 Przekrój
20.15 Reality show „20 dolarów"
22.45 Thriller „Kraina głuchych", Rosja, Francja, 1998
22.55 „De facto"
23.30 Reality show „20 dolarów"
24.00 S. „Anatomia zdrady"
1.00 Rozrywki SMS
2.30–6.40 DW

3

6.50 Film anim.
7.20 Reality show „Pomoc TV"
7.40 Nomeda
8.35 S. „Drogi miłości"
9.25 S. „Oszołomieni miłością"
10.10 S. „Melrose Place"
11.00 Tydzień bez tabu
11.55 O samochodach
12.25 S. „Agent bezpieczeństwa narodowego"
13.25 S. „Cobra 11"
14.25 Filmy anim.
15.20 S. „Dziewiąte przykazanie"
16.10 S. „Drogi miłości"
17.10 Nomeda
18.10, 22.40 Reality show „Hollywood"
18.45 Wiadomości
19.10 Telegra „Kto wygra milion?"
20.00 Reality show „Pomoc TV"
20.20 Film akcji „Nagła śmierć", USA, 1995
23.40 Wiadomości
24.00 S. „24 godziny"
1.00 S. „Brygada"
1.55 Telesklep

TV

8.00 Z Wilna
8.25 Puls
8.55 Magazyn „Budownictwo"
9.05 Lekarz domowy
9.35 Dzień dobry
10.30 Film fab. „Więzień zamku If"
12.00 S. „Złodziejka".
13.00 Wiadomości
13.15 Krótkie spięcie
14.00 Film fab. „Czekaj na mnie"
15.30 Nadzieje i losy
16.00 Wiadomości
16.15 Nowości kulturalne
16.30 Magazyn „Czego chce kobieta?"
17.20 Z Moskwy
17.45 S. „Dziki anioł"
18.30 Z Wilna
19.00 Wiadomości
19.30 Policja informuje, przypomina, radzi
19.55 Puls
20.25 Dla rybaków
21.00 S. „Złodziejka"
22.00 Z Wilna
22.25 Kto tam...
23.15 Agencja samotnych serc

TV1

8.05, 21.30 Program „Po ósmej"
10.00 Transmisja z Sejmu
18.20 5 minut
18.25 Portret TV
18.55 Proponujemy!
19.00 Forum TV
19.30 Pogląd
20.00 Proponujemy!
20.05 Szkic do portretu
21.00 Pogląd

PBK

9.00, 17.00 Film krym. „Pokoje śmierci"
9.45 Melodramat „Córka żołnierza nigdy nie płacze"
11.50 Thriller „Historia tworzona nocami"
13.25 Komedia „Zbiegła narzeczona"
15.15 Film „Środowisko życiowe"
17.45 Kanały XXI i Hallmark
17.55 20.20 Kalejdoskop zniżek
18.00 Film przyg. „Królowa mieczów"
18.50 Komedia „Steve Dao"
20.25 Dramat „Trick"
21.55 Thriller „Kafka"
23.35 Film fab. „Cztery dni"
1.00 Kanał dla dorosłych

R TV

7.25 Telesklep 8.00 Dziś w Ameryce 8.30 S. „Strefa zmroku" 9.00 Jak to było 10.00 S. „Posępny księżyc" 11.00 S. „Prowincjuszka" 12.00 S. „Morska policja" 13.00 Film fab. „Nieproszony przyjaciel" 14.40 Filmy anim. 15.00, 19.00, 22.00 Dziś na świecie 15.30 Filmy anim. 16.00 S. „Louisa Maria" 17.00 Talk show „Dziewczęce łzy" 18.00 S. „Posępny księżyc" 19.30 S. „Strefa zmroku" 20.00 S. „Bandycki Petersburg" 21.00 Pole cudów 23.00 S. „Morska policja" 24.00 Film fab. „Odyseja łotra, czyli bieg na miejscu" 1.40 Film anim. 2.00 Dziś w Ameryce 2.30 „Wremieczko"

Pierwyj Baltijskij

9.00, 16.00 „Młoda Rosja" 10.05 „Ostatni cal" 11.30 „Jeszcze kocham, jeszcze wierzę" 12.50 „Zbrodnia idealna" 14.25 „To niemożliwe" 17.05 „Niecenzuralne słowa" 17.35 „W czepku urodzony" 19.45 „Tajemnica czarnych drozdów" 21.20 „Wierni przyjaciele" 23.00 „I inne osoby oficjalne" 0.25 „Zapoznajcie się, Batujew"

1

8.00, 11.00, 14.00, 17.00, 1.00 Wiadomości 8.15, 18.00 S. „Ziemia miłości, ziemia nadziei" 9.05, 20.40 S. „Achillesowa pięta" 10.05 S. „Kobieca logika II" 11.15 Film fab. „Banzai" 13.00 Jeśli jutro na Marsa? 13.30 Ekstremalne sytuacje 14.15 „Mali superbohaterowie" 14.45 S. „Tajemnice Petersburga" 15.55 Wielkie pranie 17.25 Nie jesteśmy głupi 19.00 Podstawowy instynkt 20.00 Czas 21.45 Film fab. „Ostatnia granica". W przerwie - Nocny czas 23.50 Człowiek i prawo 0.35 Rozmowy 1.10 Film fab. „Inni"

Białoruska TV

6.00, 7.00, 8.00, 9.00, 12.00, 15.00, 18.00, 23.00 Wiadomości 6.10, 7.10, 12.15, 14.15 Dzień dobry, Białoruś 8.10 S. „Poczekalnia" 9.10, 17.05 S. „Tajemnice Niro Woolfa" 10.00 Program Domarackiego 10.25 Film dok. „Kasjopeja" 10.55 Nasze dziedzictwo 11.10 S. „Kró-

TELE ANONSE TELE ANONSE TELE ANONSE

PONIEDZIAŁEK 12. V

TV 3 20.20

Poskromienie złośnicy

Film fab., USA, 1999, reż. Gil Junger, wyk. Heath Ledger, Julia Stiles.
Po raz pierwszy w szkole Cameron ujrzał Biankę. Ale oto nowy przyjaciel ostrzega zakochanego - ojciec dziewczyny jest bardzo surowy i pozwoli jej na randkę pod warunkiem, że starsza siostra Kate znajdzie chłopca. Kate Stenford boi się cała szkoła, toteż pewnemu śmiałkowi bogacz, również zauroczony młodszą siostrą Bianką płaci 70 dolarów, aby ten zaprosił starszą siostrę na randkę.

TVN7 21.10

Trudna miłość

Dramat, USA, 1986, reż. Gilbert Moses, wyk. Philip Michael Thomas, Lesley Ann Warren.
Kelsey Wilkes wychodzi za mąż za Afroamerykanina. Rzecz dzieje się na Południu, gdzie wielu ludzi nie kryje konserwatywnych poglądów i uprzedzeń. Wkrótce po ślubie bohaterka dowiaduje się, że jej pierwszy mąż wystąpił do sądu o odebranie jej prawa do wychowywania ich córki. Wniosek umotywował tym, że ojczym dziewczynki nie jest biały.

TV 4 15.00

Na przełaj przez cały kraj

Komedia przyg., USA, 1980, reż. Joseph Sergent, wyk. Dyan Cannon, Robert Blake.
Szybka akcja, mnóstwo śmiesznych sytuacji, szalona zabawa kota i myszki. Do szpitala psychiatrycznego trafia urocza blondynka w stanie stresu. A wszystkiemu winien jest jej mąż, który chce otrzymać zaświadczenie o niepoczytalności żony i w ten sposób uniknąć bardzo drogiego rozwodu. Ale blondynka nie jest głupia.

WTOREK 13. V

TVN7 21.10

Tajemnicze morderstwa

Film sensac., USA 2000, reż. Charles Robert Carner, wyk. James Belushi, Gregory Hines
W latach 1979-1981 w Atlancie doszło do serii morderstw, których ofiarami było 29 Afroamerykanów, głównie dzieci. Rok później aresztowano i skazano Wayna Wiliamsa. Udowodniono mu dwa zabójstwa, ale władze uznały, że to on był również sprawcą pozostałych. Dochodzenie zamknięto. Rodziny ofiar nie mogły się z tym pogodzić. Wówczas sprawą zajęli się dwaj dziennikarze, którzy otrzymali anonimową przesyłkę, zawierającą ściśle tajne dokumenty dochodzeniowe. Postanowili się dowiedzieć, kto jest nadawcą i o mało nie przypłacili tego życiem.

Tango TV 22.00

Gang maluchów

Komedia przyg., USA, 1975, reż. Norman Tokar, wyk. Bill Bixby, Susan Clark
Do miasteczka na Dzikim Zachodzie przyjeżdża trzech maluchów. Ich rodzice zmarli, a więc będą mieszkali razem z wujkiem. Ten zaś nie dba o dzieci, które całymi dniami bawią się w opuszczonej kopalni złota. Pewnego pięknego dnia znajdują prawdziwy skarb. Złoto i drogie kamienie zostają odniesione do banku, który właśnie chcą obrabować bandyci.

ŚRODA 14. V

Tango TV 22.00

Płoń Hollywoodzie, płoń

Komedia, USA, 1997, reż. Arthur Hiller, Alan Smithee, wyk. Ryan O'Neal, Coolio
W 1955 r. Gildia amerykańskich reżyserów stworzyła pseudonim Alana Smithee, z którego mogliby skorzystać reżyserowie, gdyby stworzony przez nich film nie spodobał się im i wstydzili się zaprezentować go na ekranie pod swym nazwiskiem. Cóż jednak począć, gdy nazwisko reżysera rzeczywiście brzmi Alan Smithee i ukrywając swe nazwisko zdradziłby on swą nieudolność? Film opowiada o problemach reżysera i grupy twórczej.

LNK 23.10

Największe marzenie kobiet

Komedia, Francja, 2000, reż. Gerard Jugnot, wyk. Gerard Jugnot, Berenice Bejo
Mężczyzna samotnie wychowuje córkę. Jest ona dla niego jedynym celem życia, a jej dążenie do samodzielności byłoby dla niego największym ciosem.
Tymczasem Letycja bardzo poważnie układa plan zmiany swego życia. Właśnie uczestniczyła w eliminacjach do głównej roli w filmie. Dla jej ojca jest to prawdziwa katastrofa.

CZWARTEK 15. V

TV3 20.20

Nagła śmierć

Film akcji, USA, 1995, reż. Peter Hyams, wyk. Jean Claude Van Damme, Powers Bothe
Gwiazda filmów wojennych Jean Claude Van Damme jest ojcem rodziny Darenem Macordem, który wraz z dziećmi idzie na mecz hokejowy. Nie podejrzewa, że areną sportową zawładną terroryści i w charakterze zakładnika wezmą wiceprezydenta Stanów Zjednoczonych. Terroryści oświadczają, że pod koniec meczu wysadzą stadion w powietrze. Daren zmuszony jest ratować swe dzieci, widzów i wiceprezydenta.

TELE ANONSE TELE ANONSE TELE ANONSE

NIEDZIELA 11. V

TV 3 10.40

Niegodziwiec

Dramat, USA, 1969, reż. Norman Tokar, wyk. Steve Forrest, Bill Mumy

Ojciec Sterlinga stale podróżuje, siostra pracuje w Chicago, a mama już zmarła, toteż chłopczyk w domu sam gospodarzy. Pomagają mu tylko wierny pies i... szop. Z powodu tego małego zwierzątka stale są przykrości. Aż oto staje się ono ulubieńcem całego miasteczka.

LNK 22.10

Stracić Isaiah

Dramat, USA, 1995, reż. Stephen Gyllenhaal, wyk. Jessica Lange, Halle Berry

Porzucone i zaniedbane ciemnoskóre niemowlę zostaje usynowione przez pracownicę socjalną. Amoralna matka dziecka sądzi, że niemowlę zmarło. Po kilku latach dowiaduje się, że dziecko żyje i rośnie w innej rodzinie, a więc próbuje odzyskać je.

TV 4 12.15

Kochanie, zmniejszyłem przybysza

Film przyg., USA, 1996, reż. Joey Travolta, wyk. Brittney Lee Harvey, Sam J. Jones

W dalekiej galaktyce żyją przedstawiciele bardzo rozwiniętej cywilizacji. Zakładają oni swego rodzaju ZOO, w którym zgromadzili mieszkańców innych planet. Nie ma w nim jednak żadnego człowieka z Ziemi. Agent Minus wyrusza więc po ludzi. Trafia do tradycyjnej rodziny, gdzie są mama, tata i kilkoro dzieci. Nikt z nich nie chce nigdzie jechać i gotowi są wszelkimi sposobami walczyć z nieproszonym gościem.

TV 4 20.45

Raj snów

Melodramat, Niemcy, 2003, reż. Axel de Roche, wyk. Krystian Martine, Jessica Richter

Po 20 latach Michael Binham powraca z Ameryki do Anglii, aby przejąć odziedziczony dwór. Tu spotyka 16-letnią Sofi, która pracuje w miejscowym parku. Sofi zakochuje się w uroczym Michaelu, co się nie podoba jej wielbicielowi Davidowi, również pracującemu w tym parku. Sofi nie podejrzewa, że jej mama Karena w młodości potajemnie kochała Michaela. Gdy Michael ujrzał Karenę, zapłonął dawna miłością. Między matką i córką rodzi się konflikt.

TV POLONIA 17.10

Śmierć człowieka utalentowanego

Film dok., Polska, 1999.

Teodora Bujnickiego znali i lubili w Wilnie wszyscy. Miłosz poznał go jako uczeń ostatniej klasy gimnazjum. Teodor był elokwentny, dowcipny, grał pierwsze skrzypce w towarzystwie. Pisał dużo i z ogromną łatwością, pracował też w radiu. Wraz z Miłoszem i Zagórskim założył grupę literacką „Żagary". Wybuchła II wojna światowa, na Litwę wkroczyła Armia Czerwona. Chociaż Bujnicki wiedział o rosyjskich represjach, został kierownikiem działu literackiego wydawanej przez Rosjan gazety „Prawda Wileńska".

TVN7 12.25

Odnaleźć mistrza

Film obycz., USA, 2000, reż. Charles Burnett, wyk. Ossie Davis, Ruby Dee

11-letni Jason pasjonuje się baseballem. Zamiast systematycznie trenować, wierzy, że wystarczy jedynie przyglądać się najlepszym graczom. Kiedy zostaje wyrzucony z drużyny, postanawia założyć własną. Przekonuje woźnego szkoły, Macka Henry'ego, aby został trenerem drużyny. Człowiek ten posiada wiedzę na temat baseballu, szczególnie legendarnej Murzyńskiej Ligi. Po rekrutacji zawodników do drużyny okazuje się, że będzie ona liczyła jedynie trzech członków: Jassona, Aarona – wnuka woźnego oraz jedną dziewczynę – Kim Axelrod.

TVN 7 21.00

Oblężenie Marion

Film sensac., USA, 1992, reż. Charles Haid, wyk. Ed Begley jr., Dennis Franz

Film oparty na autentycznych wydarzeniach z 1970 roku. Agent FBI, Bob Bryant, musi aresztować braci Adama i Jonathana Swappów, podejrzanych o podłożenie bomby pod Centrum Mormonów w stanie Utah. Bracia wraz z rodzinami barykadują się na farmie z zapasem amunicji wystarczającym, aby odeprzeć atak agentów FBI.

TVN 7 0.25

Nastanie nocy

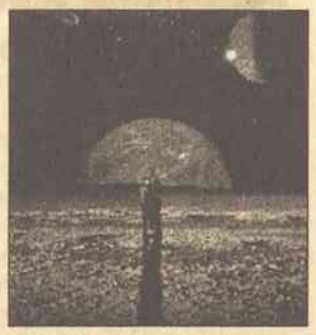

Film fant., USA, 1999, reż. Gwyneth Gibby, Tim Clark, wyk. Jennifer Burns, Winsome Brown.

Film oparty na powieści znanego amerykańskiego autora fantastyki Isaaca Asimova. Napisany w 1941 roku „Zmrok" uznawany jest za jedno z największych dzieł literatury fantastyczno-naukowej. Aeon ma sześć słońc, dlatego jej mieszkańcy nigdy nie widzieli zmroku.

TVP1 15.15

Gdzie jest generał?

Komedia, Polska, 1963, reż. Tadeusz Chmielewski, wyk. Elżbieta Czyżewska, Jerzy Turek.

Akcja filmu toczy się w ostatnich dniach wojny na obecnych ziemiach zachodnich. W starym zamku zatrzymał się hitlerowski generał, który z małą eskortą, próbuje przebić się do swoich wojsk, uciekając przed nacierającą armią radziecką. W tym samym zamku na straży zasobów piwnicy – beczek pełnych najprzedniejszych trunków, postawiono śliczną czerwonoarmistkę Marusię.

TANGO TV

9.10 S. „Garfield i przyjaciele"
9.35 Tangorama
11.00 Humor ekstremalny
11.10 S. „Szukajcie Mądrali"
12.00 Western „Bonanza"
12.50 Film dok.
13.45 Komedia
15.15 Tangorama
16.35 Humor ekstremalny
16.45 Komputerowe cuda
17.10 Film anim.
17.35, 23.50 Reality show „Hollywood"
18.00 S. „Garfield i przyjaciele"
18.30 Western „Bonanza"
19.30 Tangorama
21.00 Humor ekstremalny
21.15 S. „Szukajcie Mądrali"
22.00 Dramat „Osuwisko"
23.40 Humor ekstremalny

TVPOLONIA

9.25 „Złotopolscy" - telenowela
9.45 Eurotel - magazyn
10.00 S. anim. „Dziwne przygody Koziołka Matołka"
10.05 Zabawy językiem polskim - teleturniej językowy
10.30 S. „Niebezpieczna zatoka"
11.00 Panorama
11.05 Sekrety zdrowia: Krótki oddech astmatyka - magazyn
11.20 Kwadrans na kawę
11.35 Kształty muzyki: Metamorfozy
11.55 Poetycki oddech: „Nad mą głową"
12.00 Panorama
12.05 Ktokolwiek widział, ktokolwiek wie
12.35 Tyle lat, tyle dni - reportaż
13.00 Wiadomości
13.10 Być Polakiem: Życie za śmierć - reportaż
13.40 Magazyn olimpijski - Echa stadionów
14.10 Teatr Telewizji: Rysa
15.25 Magdalena Lisak gra Koncert f-moll op.21 Fryderyka Chopina
16.00 Wiadomości
16.10 30 ton! Lista, lista - lista przebojów
16.35 Podróże kulinarne Roberta Makłowicza
17.00 „Złotopolscy" - telenowela
17.30 Raj - magazyn katolicki
18.00 Teleexpress
18.20 Sportowy Express
18.30 Gość Jedynki
18.45 Zabawy językiem polskim - teleturniej językowy
19.10 S. „Niebezpieczna zatoka"
19.35 Skarbiec - magazyn
20.15 Dobranocka
20.30 Wiadomości
20.59 Sport
21.05 Pogoda
21.10 „Złotopolscy" - telenowela
21.35 Forum Polonijne - program publ.
22.30 Teatr Telewizji: Rysa
23.40 Magdalena Lisak gra Fantazję A-dur op.13 F.Chopina
24.00 Panorama
0.20 Sport-telegram
0.23 Pogoda
0.30 Tygodnik polityczny Jedynki - program publ.

TVN Siedem

7.35 S. anim. „Magiczni wojownicy"
8.00 S. anim. „Wojowniczki z krainy marzeń"
8.25 S. komed. „Krok za krokiem"
8.50 „Potęga miłości" – telenowela
9.40 „Prawo do szczęścia" – telenowela
10.30 S. komed. „Odlotowa małolata"
11.00 S. komed. „Z życia gwiazd"
11.30 Łamisłówka – teleturniej interaktywny na żywo
12.15 S. przyg. „Zatoka Marlina"
13.10 „Virginia" – telenowela
14.05 Teleskłep
15.50 S. anim. „Magiczni wojownicy"
16.15 S. anim. „Wojowniczki z krainy marzeń"
16.40 S. komed. „Odlotowa małolata"
17.10 S. komed. „Z życia gwiazd"
17.40 S. komed. „Krok za krokiem"
18.10 S. przyg. „Zatoka Marlina"
19.10 Aktualności
19.20 S. komed. „Komisarz Szympański"
20.15 S. komed. „Drew Carey Show"
20.40 S. komed. „Baby Blues"
21.10 „W obronie dziecka" – film sensac.
23.00 S. „Operacja wieczność"
24.00 „Amerykański Kuba Rozpruwacz" – film sensac.
1.50 „W obronie dziecka" – film sensac.
3.25 S. komed. „Drew Carey Show"
3.50 S. komed. „Baby Blues"

TVP1

7.00 Kawa czy herbata
9.00 Wiadomości
9.12 Pogoda
9.15 Woronicza 17
9.25 Przed Opolem
9.30 S. anim. „Podróże z Aleksandrem i Emilią"
9.55 Budzik - program dla najmłodszych
10.20 S. anim. „Traktorek"
10.35 S. anim. „Truskawkowe wzgórze"
10.40 Przed Eurowizją
10.55 „Inspektor Scherpa na tropie" - film fab.
12.25 S. dok. „Technika szpiegowska"
13.00 Wiadomości
13.10 Agrobiznes - rolniczy program inform.
13.20 Horyzonty
13.45 „Klan" - telenowela
14.10 S. anim. „Kundle i reszta"
14.35 S. „Wszyscy kochają Raymonda"
15.05 S. dok. „Tędy przeszła historia: Essen"
15.30 Ludzie wśród ludzi - magazyn
16.00 Wiadomości
16.10 Kwadrans na kawę
16.25 Przed Opolem
16.35 Babiniec - magazyn
17.00 Rower Błażeja - program dla młodzieży
17.20 Przed Opolem
17.30 S. „Moda na sukces"
17.50 Polak = Europejczyk - reportaż
18.00 Teleexpress
18.20 Sportowy Express
18.30 Gość Jedynki
18.40 S. „Plebania"
19.10 Na żywo - widowisko publ.
19.40 Motoexpress TV
20.00 Wieczorynka
20.30 Wiadomości
20.59 Sport
21.05 Pogoda
21.20 S. „Agentka o stu twarzach"
22.05 Jedynka w Europie - felieton
22.15 Sprawa dla reportera - program
22.50 Tygodnik polityczny Jedynki
23.35 Szerokie tory - reportaż
0.05 Monitor Wiadomości
0.20 Kurs dnia - magazyn ekonomiczny
0.30 Pegaz
0.55 „Rozgrywka" - dramat

lowa serc" 13.05 Film fab. „Artystka z Gribowa" 15.20 Film dla dzieci 15.45 5 cudów 15.55 Film anim. 16.25 5x5 17.00 Teledyski 18.15 S. „Poczekalnia" 19.10 Film fab. „Dziecko do wynajęcia" 20.40 Kołysanka 21.00 Panorama 21.45 Nowości regionalne 21.55 S. „Królowa serc" 22.50 Strefa X 23.15 Nocna antena

TV 3

7.50 Gazetowy deszcz 8.05 Film fab. „Wyróżnieni" 8.55 Film fab. „Bunt reformatorów" 9.25 Metry kwadratowe 9.40 Teleskłep 10.00, 13.00, 17.00, 21.00, 22.50 Wydarzenia 10.15 Data 11.15 Nasza wersja 11.50 Reporter 12.10 Pietrowka 38 12.30 Moskwa biznesu 12.45 Intratne miejsce 14.25, 18.35 Nowości ekspozycji 14.30 Jestem mamą 15.00 Regiony 15.30 Pieśń roku 16.00 Stróże porządku 17.15 Moda 18.00 S. „Tajemnicza kobieta" 18.50 Moskwa biznesu 19.00 Film fab. „Śmierć wśród lodowców" 21.40 Kontynent 22.20 „Wremieczko" 22.50 Pietrowka 38 23.30 Srebrny dysk 23.50 „Zgodnie z prawem" 0.40 Telefon zaufania

HALLMARK

7.45, 14.45 Film fab. „Idź na światło" 9.30, 16.30 S. „Ziemia obiecana" 10.15, 17.15 S. „Czas nie czeka" 11.15, 18.15 Film fab. „Orkiestra Sandy'ego Bothama" 13.00 Film fab. „I znów 17" 20.00 Film fab. „Sally Hemmings: amerykański skandal" 21.30 S. „Brooklyn Południowy" 22.15 S. „Miasto aniołów" 23.15 Film fab. „Wojna w okręgu Johnson"

EUROSPORT

9.30 Jeździectwo 10.30, 18.15, 24.00 Nowości Eurosportu 11.00, 12.30, 19.30 Piłka nożna 14.00, 18.30, 21.30 Tenis 19.00 Sport ekstremalny

DISCOVERY

10.55 Budowa helikoptera 11.20 Concorde 12.15 Ekstremalne maszyny 13.10 Mój „Titanic" 14.05 Tajny agent 15.00 Tajemnice CIA 16.00 Zaginione światy 17.00 Pola bitew 19.00 Ekstremalne maszyny 20.00 Tajemnice głębin morskich 21.00 Wielka wojna 1914-1918 22.00 Kryminalistycy

LTV

6.00 Dzień dobry
8.00 Przy kawie
8.50 Agencja SOS
9.20 Targowisko bied
10.15 S. „Starsza inspektor Sandra"
11.10 Brama triumfalna
11.35 Styl
12.00 Pokolenie pieniądza
13.00 Godzina małych gwiazd
14.00 Film dok. „O Stalinie"
14.55 Filmy anim.
16.30 S. „Klan"
17.00 Agencja SOS
17.30 Wiadomości (ros.)
17.40 Przy kawie
18.30 Wiadomości
19.00 Filmy anim.
19.30 Gra „Veto"
20.25 Loteria „Perlas"
20.30 Panorama
21.00 Klub prasowy
21.59 Loteria „Perlas"
22.00 Dom kultury
23.00 Wiadomości
23.05 Podróże
23.30 S. „Prokuratorzy"

2

16.00 Dokumentalistyka autorska
17.35 Rosyjska ulica
17.50 Słowo chrześcijanina
18.05 Telefon pomocy
19.00 Popołudnie z A. Čekuolisem
19.30 Wiadomości
20.00 Spuścizna historii
21.00 Dokumentalistyka światowa
22.00 Panorama
22.30 Magazyn wojskowy
23.00 Agencja SOS

LNK

6.45 Telewizja rowerowa
7.00 Filmy anim.
8.30 S. „Soledada"
9.25 S. „Dziki anioł. Powrót"
10.20 Nurty
11.10 „Maximania"
12.00 Telewizja rowerowa
12.15 S. „Straż miejska"
13.10 S. „Strażnicy Teksasu"
14.45 Filmy anim.
15.45 S. „Iago – ciemna namiętność"
16.45 S. „Wojna róż"
17.40 S. „Dziki anioł. Powrót"
18.45 Wiadomości
19.10 Wybacz
20.00 Telewizja rowerowa
20.20 Narodowa liga muzyki
22.00 Wiadomości
22.35 S. „Przyjaciele"
23.10 Komedia „Największe marzenie kobiet", Francja, 2000
1.05 ABC zdrowia

4

6.45 Reality show „20 dolarów"
7.15 Prosto i jasno
7.45 Kamera VRS
8.15 S. „Kiedy będziesz moją"
9.10 Motocyklowe mistrzostwa świata
10.10 Zdrowy człowiek
11.10 Śmietanka – magazyn dla kobiet
11.35 Dziennik mamy
12.05 Dramat „Kasyno"
15.10 Thriller „Szalone manewry"
16.45 S. „Show Hoobsów"
17.10 S. „Kiedy będziesz moją"
18.15 S. „Wesoły wdowiec"
18.55 Mecz mistrzostw LLK. W przerwie – Dziś
20.45 Reality show „20 dolarów"
21.15 Magazyn publ.
22.10 Komedia „Złoty wiek", Hiszpania, Francja, 1992
0.15 Reality show „20 dolarów"
0.45 S. „Mieszczanie"
1.15 Rozrywki SMS
2.45–6.40 DW

3

6.50 Film anim.
7.20 Reality show „Pomoc TV"
7.40 Nomeda
8.35 S. „Drogi miłości"
9.25 S. „Oszołomieni miłością"
10.10 S. „Melrose Place"
11.00 Magazyn „Szczęście kobiet"
11.55 Przepisy Roberta
12.30 Dramat „Niegodziwiec"
14.05 Filmy anim.
15.20 S. „Dziewiąte przykazanie"
16.10 S. „Drogi miłości"
17.10 Nomeda
18.10 Reality show „Hollywood"
18.45 Wiadomości
19.10 Program publ.
20.00 Reality show „Pomoc TV"
20.20 S. „Cobra 11"
21.25 S. „Najtępsi przestępcy Ameryki"
21.35 Półfinał ligi mistrzów UEFA
23.35 Wiadomości
23.55 S. „Brygada"
0.50 Telesklep

TW

8.00 Z Wilna
8.25 Puls
8.55 Stolica
9.15 Prawo bliżej człowieka
9.45 O samochodach
10.15 Podoba się – oglądaj!
10.30 Film fab. „Więzień zamku If"
11.35 Teatr jednego aktora
12.00 S. „Złodziejka"
13.00 Wiadomości
13.15 Film dok.
14.00 Film fab. „Wspomnienia bez daty"
15.10 Film dok.
15.30 Kim jesteśmy?
16.00 Wiadomości
16.15 Nowości kulturalne
16.30 Magazyn „Czego chce kobieta?"
17.20 Z Moskwy
17.45 S. „Dziki anioł"
18.30 Z Wilna
19.00 Wiadomości
19.30 Magazyn „Budownictwo"
19.55 Puls
20.25 Lekarz domowy
21.00 S. „Złodziejka"
22.00 Z Wilna
22.25 Tajemnice portretów foyer
22.55 Agencja samotnych serc

tvn

8.05, 20.05 Program „Po ósmej"
9.30 Twój wychowanek
10.00 Cd. programu „Po ósmej"
18.20 5 minut
18.25 Świat kobiety
18.55 Proponujemy!
19.00 Okno szkoły
19.30 W świecie książki
20.00 Proponujemy!

Ekstra

9.00, 17.00 Film krym. „Pokoje śmierci"
9.50 Komedia „Bomba"
11.30 Film fab. „Zwycięzca"
13.45 Thriller „Wielkie pieniądze"
15.25 Film „Tajny agent Rois"
17.50 Kanały XXI i Hallmark
18.00, 20.20 Kalejdoskop zniżek
18.05 Film przyg. „Królowa mieczów"
18.55 Dramat „Pokój czarodziejek."
20.25 Komedia „Graciozo"
21.25 Dramat psych. „Zmierzch imperium amerykańskiego"
23.15 Film fab. „Po burzy"
1.00 Kanał dla dorosłych

TANGO TV

9.10 S. „Garfield i przyjaciele"
9.35 Tangorama

RTV

7.25 Telesklep 8.00 Dziś w Ameryce 8.30 S. „Strefa zmroku" 9.00 S. „Komisarz Schimansky" 10.00 S. „Posępny księżyc" 11.00 S. „Prowincjuszka" 12.00 S. „Morska policja" 13.00 Film fab. „Był sobie doktor" 14.30 Filmy anim. 15.00, 19.00, 22.00 Dziś na świecie 15.30 Filmy anim. 16.00 S. „Louisa Maria" 17.00 Talk show „Dziewczęce łzy" 18.00 S. „Posępny księżyc" 19.30 S. „Strefa zmroku" 20.00 S. „Bandycki Petersburg" 21.00 Jak to było 23.00 S. „Morska policja" 24.00 Film fab. „Nieproszony przyjaciel" 1.40 Film anim. 2.00 Dziś w Ameryce 2.30 „Wremieczko"

10 TB

9.00, 16.00 „Młoda Rosja" 10.05 „Przygody Wasi Kurolesowa" 10.30 „Życie prywatne dyrektora" 12.45 „Pani Maria" 14.10 „Schody" 17.05 „Ostatni cal" 18.30 „Jeszcze kocham, jeszcze wierzę" 19.50 „ Zbrodnia idealna" 21.25 „To niemożliwe" 23.00 „Otwarta księga"

1

8.00, 11.00, 14.00, 17.00, 1.00 Wiadomości 8.15, 18.00 S. „Ziemia miłości, ziemia nadziei" 9.05, 20.40 S. „ Achillesowa pięta" 10.05 Film fab. „Kobieca logika II" 11.15 Film fab. „Dom na ulicy Tureckiej" 13.00 Indyjskie kasty 13.30 Pokojowa broń 14.15 Luźne notatki 14.35 „Mali superbohaterowie" 15.00 S. „Tajemnice Petersburga" 15.55 Koncert S. Rotaru 17.25 Panorama śmiechu 19.00 Wielkie pranie 20.00 Czas 20.40 S. „Kobieca logika II" 23.15 Film dok. 24.00 A jeśli jutro na Marsa?

Białoruska TV

6.00, 7.00, 8.00, 9.00, 12.00, 15.00, 18.00, 23.00 Wiadomości 6.10, 7.10, 12.15, 14.20 Dzień dobry, Białoruś! 8.10 S. „Poczekalnia" 9.15, 17.05 S. „Tajemnice Niro Woolfa" 10.00 Filmy o wojnie 10.25 Zdrowie 10.55 Solo debiutanta 11.05 S. „Królowa serc" 13.05 Film fab. „Miłość jest zła" 14.45 Moskwa-Mińsk 15.20 Dla dzieci 15.45 5 cudów 16.55 Film anim. 16.20 5x5 17.00 Teledyski 18.15 S. „Poczekalnia" 19.10 Film fab. „Opaleni na nartach" 20.40 Kołysanka 20.00 Panorama 21.45 No-

Dustin Hoffman wykorzystuje swoje gwiazdorstwo?

Dustin Hoffman jest poirytowany kierowanymi pod jego adresem zarzutami o nadużywanie statusu gwiazdy w celu narzucenia opinii publicznej swoich antywojennych poglądów.

Gwiazdor filmu „Sprawa Kramerów" podkreśla, że jego opinia na temat w owym czasie dopiero proponowanej interwencji zbrojnej w Iraku nie była powszechnie znana i wyszła na jaw dopiero wtedy, go o nią wprost zapytano.

„Byłem na Festiwalu Filmowym w Berlinie promując film „Moonlight Mile" – tłumaczy Hoffman. „Pytano mnie o różne rzeczy: „Co sądzę o swojej nowej roli?", „Jak doszło do mojego spotkania z (reżyserem) Bradem Silberlingiem?", „Skąd przyszedł mi do głowy taki albo inny pomysł?", aż tu nagle ktoś zapytał mnie: „Co pan sądzi o polityce swojego kraju wobec Iraku?" No cóż, nie jestem politykiem i nie byłem przygotowany na takie pytanie. Wzięto mnie z zaskoczenia. Kilka myśli błyskawicznie przemknęło mi przez głowę: „Nie będę komentował tej sprawy, ale odnoszę wrażenie, że jeżeli tak zrobię, będzie to zwykłe tchórzostwo." Mogłem wymigać się od tego pytania albo powiedzieć to, co czułem. Zdecydowałem się na to drugie. Potem ludzie czytają takie rzeczy i mówią: z jakiej niby racji te gwiazdy ośmielają się korzystać ze swojego statusu, by pleść androny, a zresztą kogo w ogóle obchodzi, co sobie myślą, przecież są nieuczeni, bla, bla, bla. Nikt nie zwraca uwagi na to, że odpowiedziałeś na pytanie. Zwracają uwagę tylko na to, że wykorzystałeś swoją uprzywilejowaną pozycję, a to nieprawda."

Ellen Barkin powraca w „Palindromie"

Po kilku niewielkich rolach w ostatnich latach Ellen Barkin zagra jedną z głównych postaci w nowym filmie Todda Solondza.

Bohaterką obrazu zatytułowanego „Palindrom" będzie Aviva Victor, niezdarna choć wrażliwa trzynastolatka. W filmie pojawią się jej sąsiedzi oraz rodzice. Kochająca matka Joyce (w tej roli prawdopodobnie pojawi się Ellen Barkin) i wpadający od czasu do czasu w furię ojciec, Steve. „Todd Solondz to ktoś, dzięki komu mogę z radością pójść do pracy" – przyznaje Ellen Barkin . Zdjęcia do „Palindromu" będą kręcone w Nowym Jorku, Connecticut i New Jersey. Palindrom to wyraz lub zwrot, który niezależnie od tego czy czyta się go normalnie, czy od tyłu brzmi tak samo (np. kajak, kobyła ma mały bok).

Ellen Barkin zagrała m.in. w filmach „Bezmiar miłości", „Serce nie sługa", "Fan", "Chłopięcy świat" czy „Poza prawem".

Zazdrość w życiu Kate Hudson

Aktorka Kate Hudson nie musi przejmować się reakcjami męża na sceny miłosne z jej udziałem, bowiem nie należy on do zazdrosnych mężczyzn.

Gwiazda filmu „U progu sławy", której mężem jest wokalista grupy Black Crowes Chris Robinson, twierdzi, że jej ekranowe wyczyny łóżkowe nie mają negatywnego wpływu na ich rodzinną harmonię.

„Jesteśmy siebie pewni. Chris zawsze powtarza – „O ile dobrze pamiętam, Kate jest aktorką i jej praca polega na graniu" – wyjaśnia słynna córka Goldie Hawn przyznając jednocześnie, że sama protestowałaby, gdyby jej mąż miał wystąpić w scenie miłosnej. „Gdyby chodziło o mnie, to nie zgodziłabym się, ale co ja mogę na to poradzić?" – tłumaczy Kate .

Bogaty Aniołek

Druga część „Aniołków Charliego" najprawdopodobniej wzbogaci konto Drew Barrymore o kolejnych 40 milionów dolarów, ponieważ aktorka przezornie wykupiła prawa do popularnego w latach 80. serialu jeszcze przed nakręceniem części pierwszej.

28-letnia gwiazda, która wraz z Cameron Diaz i Lucy Liu wciela się w trójkę tytułowych bohaterek, kupiła prawa do realizacji pełnometrażowego filmu na motywach serialu za pośrednictwem swojej spółki producenckiej Flower Films.

Część pierwsza przyniosła wpływy kasowe w wysokości 400 milionów dolarów, co dało jej na czysto 40 milionów dolarów zysku. Wiele wskazuje na to, że film „Aniołki Charliego: Zawrotna szybkość" , który wchodzi na ekrany amerykańskich kin już w lipcu, osiągnie porównywalny, jeśli nie lepszy wynik kasowy.

Najpiękniejsi ludzie na świecie

Ostatnia dziewczyna Bonda, amerykańska aktorka Halle Berry znalazła się na okładce magazynu „People", który ogłosił tegoroczną listę pięćdziesięciu najpiękniejszych ludzi na świecie. Berry znalazła się na liście po raz siódmy, podczas gdy inna hollywoodzka gwiazda Julia Roberts trafiła tam po raz ósmy.

Wśród najpiękniejszych kobiet znalazły się też inne aktorki: Nicole Kidman, Susan Sarandon, Jennifer Aniston, Salma Hayek, Julianne Moore i 16-letnie znane z seriali bliźniaczki Mary-Kate i Ashley Olsen.

Za najpiękniejsze magazyn uznał także m.in. piosenkarki Britney Spears i Norę Jones.

Wśród wyróżnionych mężczyzn znaleźli się aktorzy: Ben Affleck, George Clooney, Daniel Day-Lewis i Leonardo DiCaprio.

Magazyn „People" za najpiękniejszych uznał również koszykarza Tony'ego Parkera, tancerza flamenco Farruquito i dżokeja Gary'ego Stevensa. Tymczasem ze sporządzanej co roku przez magazyn „People" listy 50 najpiękniejszych ludzi w show-biznesie wypadli Tom Cruise i Brad Pitt. Hollywoodzkich gwiazdorów zastąpili irlandzki aktor Colin Farrell i gospodarz programu „American Idol" – Ryan Seacrest, dla którego jest to debiut w zestawieniu. Na tegorocznej liście debiutują także Christina Aguilera i Lisa Marie Presley.

Nowy projekt reżysera „z piekła rodem"

Albert Hughes, znany jako jeden z dwóch braci, którzy zrealizowali horror o Kubie Rozpruwaczu pt. „Z piekła rodem", zadebiutuje solo jako reżyser thrillera „Hide and Seek", nowej produkcji Fox 2000 Pictures.

Produkcją obrazu zajmie się Barry Josephson, który ostatnio pracował przy komedii familijnej „Magiczne bu ty". Obecnie realizuje wraz z braćmi Coen remake angielskiego klasyka „Jak zabić starszą panią".

Historia „Hide and Seek" koncentruje się na młodej dziewczynie, która bardzo wcześnie traci matkę. Jej ojciec natomiast odkrywa, że główna bohaterka stara sobie poradzić ze śmiercią jego małżonki, a swojej rodzicielki w niezwykły i przerażający sposób. Autorem scenariusza jest Ari Schlossberg, który wcześniej pracował przy adaptacji powieści „Lucky You" Carla Hiassena, którą zrealizował Stanley Jaffe oraz produkcji „21 Balloons" Williama Pene du Bois. Ostatnio napisał także scenariusz remake'u „Świadka morderstwa". Albert Hughes, wraz ze swoim bratem Allenem, wyreżyserował w 1999 roku dokument „American Pimp", a cztery lata wcześniej film akcji pt. „Dead Presidents". Jednak największym sukcesem mogą się pochwalić przy okazji realizacji horroru „Z piekła rodem", w którym główne role zagrali Johnny Depp, Heather Graham i Ian Holm.

Powstaje komedia o SARS

Już niedługo rozpoczną się zdjęcia do filmów o epidemii SARS. Obrazy powstaną w... Chinach i Hongkongu. I tak jeden z projektów, komedię pt. „The City of SARS" powstanie w Hongkongu, czyli w regionie, który obok Chin zanotował najwięcej ofiar śmiertelnych wirusa. Obraz nakręci Mandarin Films. Zdjęcia do „The City of SARS" rozpoczną się już za dwa tygodnie, a pod koniec lipca spodziewana jest premiera.

Film składa się z trzech opowieści. Jedna z noweli jest hołdem złożonym pracownikom medycznym, a druga z historii opowiada o dziewczynie, która traci swojego ukochanego, gdy mieszkańcy jej budynku zostają poddani kwarantannie. Trzecia nowela traktuje o biznesmenie, który bankrutuje po wybuchu epidemii, a następnie popełnia samobójstwo.

Obraz wyreżyseruje Steve Cheng. Budżet obrazu przewidziany jest na mniej niż milion dolarów. W obsadzie znajdą się lokalni gwiazdorzy, w tym komicy: Dayo Wong i Cheung Tat-ming. Tymczasem chińska aktorka Gong Li rozważa udział w filmie opowiadającym o pielęgniarce, która umarła na SARS walcząc o życie pacjenta. Zdjęcia do obrazu rozpoczną się 12 maja, a premiera odbędzie się – jak wcześniej wspominanego projektu – w lipcu. Produkcją zajmą się Senwei Audio–Visual Company. Scenariusz do filmu został napisany w przeciągu trzech dni pod koniec kwietnia, a roboczy tytuł brzmi: „In the Name of Nightingale". Gong Li wciąż zastanawia się nad przyjęciem roli, tymczasem swój udział w filmie zgłosiła już Gong Hanling, która wcieli się w rolę pacjentki. W obrazie wystąpi także Zhang Fengyi, który już wcześniej spotkał się z Gong Li na planie filmu Chen Kaige „Żegnaj moja konkubino". Aktor miałby wcielić się w rolę męża pielęgniarki.

Trwają także poszukiwania do roli Jamesa, angielskiego turysty, który przynosi wirusa do szpitala. Byłoby to w pewien sposób zgodne z plotkami krążącymi w Chinach, jakoby zarazki oryginalnie nie pochodzą z prowincji Guangdong, a zostały przyniesione przez obcokrajowców podróżujących po Wietnamie.

W maju ruszy także produkcja filmu telewizyjnego, opowiadającego o SARS, który będzie częścią państwowej kampanii uświadamiającej zagrożenie związane z chorobą.

11.00 Humor ekstremalny
11.10 S. „Szukajcie Mądrali"
12.00 Western „Bonanza"
12.50 S. „Gliny"
13.35 Komedia „Gang maluchów"
15.15 Tangorama
16.35 Humor ekstremalny
16.45 Magazyn muz.
17.35, 23.40 Reality show „Hollywood"
18.00 S. „Garfield i przyjaciele"
18.30 Western „Bonanza"
19.30 Tangorama
21.00 Humor ekstremalny
21.15 S. „Szukajcie Mądrali"
22.00 Komedia
23.30 Humor ekstremalny
0.35 Znajomość SMS

TVPOLONIA

7.00 Kawa czy herbata
9.00 Wiadomości
9.12 Pogoda
9.15 Woronicza 17
9.25 „Klan" - telenowela
9.45 Eurotel - magazyn
10.00 S. anim. „Dziwne przygody Koziołka Matołka"
10.05 Niezwykłe muzea: Muzeum Zbrojownia na Zamku w Liwie - program dla dzieci
10.30 S. anim. „Powrót do Wiklinowej Zatoki"
11.00 Panorama
11.05 Plus minus - magazyn ekonomiczny
11.35 Ciuchlandia - reportaż
12.00 Panorama
12.05 Forum - program publ.
12.50 „Szychta" - film anim.
13.00 Wiadomości
13.10 Wieści polonijne - magazyn
13.25 Od arii do piosenki: Kazimierz Kowalski zaprasza
14.10 „Tylko strach" - dramat
15.40 Forum Polonijne: Odpowiedzi na pytania
16.00 Wiadomości
16.10 Wieczór z Jagielskim - talk show
16.45 Smak Europy
17.00 „Klan" - telenowela
17.25 Kulisy PRL-u
18.00 Teleexpress
18.20 Sportowy Express
18.30 Gość Jedynki
18.40 Niezwykłe muzea: Muzeum Zbrojownia na Zamku w Liwie - program dla dzieci
19.05 S. anim. „Powrót do Wiklinowej Zatoki"
19.35 Magazyn olimpijski - Echa stadionów
20.05 Eurobarometr
20.15 Dobranocka
20.30 Wiadomości
20.59 Sport
21.05 Pogoda
21.10 „Klan" - telenowela
21.35 Być Polakiem: Życie za śmierć - reportaż
22.05 „Tylko strach"
23.35 Forum Polonijne: Odpowiedzi na pytania
24.00 Panorama
0.20 Sport-telegram
0.23 Pogoda
0.30 Ktokolwiek widział, ktokolwiek wie
1.00 Tyle lat, tyle dni - reportaż
1.21 Monitor Wiadomości
1.35 Kurs dnia - magazyn ekonomiczny
1.40 Magazyn olimpijski - Echa stadionów

TVN

7.45 S. anim. „Magiczni wojownicy"
8.10 S. anim. „Wojowniczki z krainy marzeń"
8.35 S. komed. „Alf"
9.00 „Potęga miłości" – telenowela
9.50 „Prawo do szczęścia" – telenowela
10.40 S. przyg. „Słoneczny patrol"
11.30 Łamisłówka – teleturniej interaktywny na żywo
12.15 S. przyg. „Zatoka Marlina"
13.10 „Virginia" – telenowela
14.05 Telesklep
15.50 S. anim. „Magiczni wojownicy"
16.15 S. anim. „Wojowniczki z krainy marzeń"
16.40 S. komed. „Odlotowa małolata"
17.10 S. komed. „Z życia gwiazd"
17.40 S. komed. „Krok za krokiem"
18.10 S. przyg. „Zatoka Marlina"
19.10 Aktualności
19.20 S. „Rebelianci"
20.15 S. komed. „Drew Carey Show"
20.40 S. komed. „Baby Blues"
21.10 „Taniec ulotnych marzeń" – film obycz.
23.05 S. komed. „Komisarz Szympański"
0.05 Jestem, jaki jestem – Extra, program rozrywkowy
0.50 „Julian Po" – film obycz.
2.30 „Amerykański Kuba Rozpruwacz" – film sensac.

TVP1

7.00 Kawa czy herbata
9.00 Wiadomości
9.12 Pogoda
9.15 Woronicza 17
9.25 Przed Opolem
9.30 S. anim. „Przygody Misia Colargola"
9.55 Jedyneczka - program dla dzieci
10.20 Bajeczki Jedyneczki - program dla dzieci
10.30 S. anim. „Eckhart - mysz o wielkim sercu"
10.55 Przed Opolem
11.05 S. „Nieustraszony"
11.55 ZUS radzi
12.05 Wyprzedzić chorobę: Musicie o tym koniecznie wiedzieć
12.25 „Sekrety, kłamstwa i atomowi szpiedzy" - film dok.
13.00 Wiadomości
13.10 Agrobiznes - rolniczy program inform.
13.20 Kontrasty - świat, ludzie, pieniądze
13.25 Samo życie - reportaż
13.45 „Klan" - telenowela
14.10 S. „Siódme niebo"
15.00 Plus minus - magazyn ekonomiczny
15.30 www.media.spoko - program dla młodzieży
15.50 Przed Opolem
16.00 Wiadomości
16.10 Obraz niekontrolowany - magazyn reporterski
16.35 Bezpieczna Jedynka
17.00 Rower Błażeja - program dla młodzieży
17.20 Przed Opolem
17.30 S. „Moda na sukces"
17.50 Polak = Europejczyk - reportaż
18.00 Teleexpress
18.20 Sportowy Express
18.30 Gość Jedynki
18.40 „Klan" - telenowela
19.10 Tylko u nas - magazyn
19.35 Eurobarometr
19.45 Książki na wiosnę
20.00 Wieczórynka
20.30 Wiadomości
20.59 Sport
21.05 Pogoda
21.20 „Obudzone sumienie" - film fab.
22.50 Za pięć dwunasta - pytania o Unię
23.15 Kronika kryminalna Jedynki: Poza prawem
23.40 Oblicza mediów
0.05 Monitor Wiadomości

wości regionalne 21.55 S. „Królowa serc" 22.50 Strefa „X" 23.15 Nocna antena 0.15 Thriller psych. „Widmo"

TV3

7.50 Gazetowy deszcz 8.05 Film fab. "Wyróżnieni" 8.55 Film fab. „Bunt reformatorów" 9.20 Film anim. 9.40 Telesklep 10.00, 13.00, 17.00, 21.00, 22.50 Wydarzenia 10.15 Data 11.15 Notariusz 11.45 Klepsydra 12.10 Pietrowka 38 12.30 Moskwa biznesu 13.15 S. „Inspektor Derrick" 14.20 Droga do siebie 14.30 Oczywiste, lecz niewiarygodne 15.00 Regiony 15.30 Stopnie 16.00 „Na straży porządku" 17.15 Zaprasza Borys Notkin 17.50 S. „Tajemnicza kobieta" 18.35 Droga do siebie 18.50 Moskwa biznesu 19.00 Film fab. „Baseball" 21.40 Nasza wersja 22.20 „Wremieczko" 22.50 Pietrowka 38 23.50 „Zgodnie z prawem" 0.30 Srebrny dysk 0.40 Telefon zaufania

HALLMARK

7.45, 14.45 Film fab. „Córki MacLeoda" 9.30, 16.30 S. „Ziemia obiecana" 10.15, 17.15 S. „Czas nie czeka" 11.15, 18.15 Film fab. „Wspólniczka" 13.00 Film fab. „W dół rzeki" 20.00 Film fab. „Kleopatra" 21.30 S. „Brooklyn Południowy" 22.15 S. „Miasto aniołów" 23.15 Film fab. „Wojna w okręgu Johnson"

EUROSPORT

9.30, 22.15 Przegląd wydarzeń sportowych 10.00, 10.30, 0.45 Sport ekstremalny 11.00 Magazyn piłkarski 12.30, 19.00, 20.45 Piłka nożna 13.00 Motocykle 14.00 Tenis 16.30 Kolarstwo 18.45, 0.30 Nowości Eurosportu 22.30 Jeździectwo 23.30 Golf 1.15 Żeglarstwo

DISCOVERY

11.20 Broń wojenna 12.15 Ekstremalne maszyny 13.10 Wysypisko 14.05 Wenecja - tonące miasto 15.00 Statek XXI w. 16.00 Tadż Mahal 17.00 Pola bitew 19.00 Ekstremalne maszyny 20.00 Raj rekinów 21.00 W poszukiwaniu zaginionych świątów 22.00 Mój „Titanic" 23.00 Tajny agent 24.00 Broń automatyczna

Firma zatrudni pracowników do działu sprzedaży zamiennych części samochodowych. **Tel. 210 51 00** (Zam. 118)

PIĄTEK 9. V

LTV
6.00 Dzień dobry
8.00 Przy kawie
8.50 Koncert
11.10 Film dok.
11.35 Świat dzikiej przyrody
12.00 S. „Iguana"
13.00 Film dok.
14.00 Znajdź kąt
14.55 Dla dzieci
16.30 S. „Klan"
16.55 Lekcja jęz. litewskiego
17.00 Agencja SOS
17.30 Wiadomości (ros.)
17.40 Przy kawie
18.30 Wiadomości
19.00 Filmy anim.
19.30 Najlepsze szlagiery minionego stulecia
20.25 Loteria „Perlas"
20.30 Panorama
21.00 S. „Prokuratorzy"
21.59 Loteria „Perlas"
22.00 Program muz.
23.00 Wiadomości
23.05 Dramat „Żona wdowca", Francja, 1998

2
15.00 Film dok.
16.30 Z archiwów LTV
17.35 Lekcja języka niemieckiego
17.50 O lotnictwie
18.05 Nowości i prognozy naukowe
18.30 Godzina małych gwiazd
19.15 Pytanko
19.30 Wiadomości
20.00 Dom kultury
21.00 Dokumentalistyka światowa
22.00 Panorama
22.30 Formuła sukcesu
23.00 Agencja SOS

LNK
6.45 Telewizja rowerowa
7.00 Filmy anim.
8.30 S. „Soledada"
9.25 S. „Dziki anioł. Powrót"
10.20 Niebezpieczna strefa
11.15 Telewizja rowerowa
11.30 Koncert życzeń
13.00 Komedia „Przylepa"
14.45 Filmy anim.
15.45 S. „Jago – ciemna namiętność"
16.45 S. „Wojna róż"
17.45 S. „Dziki anioł. Powrót"
18.45 Wiadomości
19.10 Telegra „Sześć zer – milion"
20.00 Wiadomości rowerowe
20.20 Telegra „Sześć zer – milion"
20.35 Decyzja Litwy
22.35 Komedia „Wszystko widzę, wszystko słyszę", USA, 1998
0.15 Thriller „Dracula 2000", USA, 2000

4
6.50 S. „Show Hoobsów"
7.15 Dziennik mamy
7.45 Komedia „Dapkusowie i Butkusowie"
8.15 S. „Kiedy będziesz moją"
9.05 S. „Julia"
10.00 Nasze zwierzęta
10.30 Dla rybaków
11.00 Dramat „Między przeszłością a przyszłością"
12.50 Cuda magii
13.40 Najostrzejsze kadry z życia
14.20 Karuzela
15.10 Film fab. „Śnieżki i szarotki"
16.45 S. „Show Hoobsów"
17.10 S. „Kiedy będziesz moją"
19.10 S. „Mieszczanie"
19.45 Dziś
20.10 „Corrida"
21.45 Film dok. „Anatomia zdrady"
22.45 Komedia „Złote pasmo", Australia, 1990
0.40 S. „Eden"
1.25 Rozrywki SMS
2.55-6.25 DW

3
7.05 Film anim.
7.20 Reality show „Pomoc TV"
7.40 Nomeda
8.35 S. „Drogi miłości"
9.25 S. „Oszołomieni miłością"
10.10 S. „Melrose Place"
11.00 Telewizja „Lietuvos rytas"
12.00 Przepisy Roberta
12.30 Komedia „Ferma balonów"
14.05 S. „Sabrina"
14.30 Filmy anim.
15.20 S. „Dziewiąte przykazanie"
16.10 S. „Drogi miłości"
17.10 Nomeda
18.10 Prezentacja reality show „Hollywood się zbliża"
18.45 Wiadomości
19.10 Tydzień bez tabu
20.00 Reality show „Pomoc TV"
20.20 Hollywood - noc Oscarów
21.30 Mecz półfinału Euroligi
23.30 Dramat „Wewnętrzne głosy: życia Trudi Chase"
1.20 Telesklep

TV
8.00 Z Wilna
8.25 Puls
8.55 Dla rybaków
9.25 Policja informuje, przypomina, radzi
9.45 Fragmenty
10.30 Film fab. „Ściągamy ogień na siebie"
11.35 Film dok.
12.00 S. „Złodziejka"
13.00 Wiadomości
13.15 Opowieści o miłości
14.00 Koncert.
15.30 Dla dzieci
16.10 Pro memoria
16.30 Magazyn „Czego chce kobieta?"
17.15 W miasteczku
17.45 S. „Dziki anioł"
18.30 Z Wilna
19.00 Wiadomości
19.30 „Niedziela"
20.25 Dla ogrodników
21.05 S. „Złodziejka"
22.00 Z Wilna
22.25 Program „Geras"
23.00 Koncert

TV1
8.05 Program „Po ósmej"
18.20 Film anim.
18.25 Bądźmy zdrowi
18.55 Proponujemy!
19.00 7 dni Kowna
19.30 Program „Świat kobiety"
20.00 Proponujemy!
20.05 „Po ósmej"
21.30 Bez pracy nie ma kołaczy
22.00 Program muz.

9.00, 17.00 Film fab. „Wzorowi chłopcy"
9.55 Film krym. „Twardziele"
11.25 Film przyg. „Ucieczka z Sobiboru"
13.30 Melodramat „Miejskie dziewczyny na wsi"
15.20 Thriller „Detektor kłamstwa"
17.55 Kanały XXI i Hallmark
18.05, 20.25 Kalejdoskop zniżek
18.10 Film przyg. „Królowa mieczów"
19.00 Melodramat „Telefon"
20.30 Film fab. „Lola+Bilidikid"
22.05 Film fab. „Zardzewiałe aluminium"
23.40 Film fab. „Ogniści bracia"
1.00 Kanał dla dorosłych

RTV
7.25 Telesklep 8.00 Dziś w Ameryce 8.30 „Wremieczko" 9.00 Dla dzieci 10.00 S. „Posępny księżyc" 11.00 S. „Prowincjuszka" 12.00 SW show 13.00 Film fab. „Dworzec Białoruski" 15.00, 16.00, 19.00 Dziś na świecie 15.30 Program rozr. 16.05 Show masek 16.30 Zdrowie 17.00 Talk show „Dziewczęce łzy" 18.00 S. „Posępny księżyc" 19.30 Podwójny portret 20.00 S. „Bandycki Petersburg" 21.00 S. „Kret" 22.00 Dziś na świecie 23.00 Film fab. „A poranki są tu ciche" (1, 2) 2.00 Dziś w Ameryce

ORT
9.00, 16.00 „Siedemnaście mgnień wiosny" 10.10 Film anim. 10.25 „Prawie rówieśnicy" 11.40 „Ognisko w jasną noc" 13.05 „Ogariowa 6" 14.30 „Niewolnica miłości" 17.05 Film anim. 17.25 „Oni walczyli za ojczyznę" 19.45 „Towarzysze zabaw" 20.10 „Pokój przychodzącemu" 21.35 „Świąteczny dzień" 23.00 „Kołysanka dla mężczyzn" 0.10 „Niespokojne gospodarstwo"

1
7.00, 14.00 Wiadomości 7.10 Dzień Zwycięstwa 9.00 Defilada wojskowa 9.55, 13.00 Świąteczny program 10.30 Tajemnice zapomnianych zwycięstw. Rokossowski 11.10 Film fab. „Chłopiec z naszego miasta" 12.30 Film dok. 14.10 „Broń zwycięstwa. Czołg T-34" 14.35 Film fab. „Działać według okoliczności" 15.45 Koncert 16.25 Film fab. „Do boju ruszają staruszkowie" 17.55 Chwila ciszy 18.00 Świąteczny koncert 20.00 Czas 20.25 Cd. koncertu 21.00 Świąteczny salut 22.25 Film fab. „Święto" 0.05 Film fab. „Twierdza" 1.35 Film fab. „Ciemna noc"

Białoruska TV
9.00, 12.00, 15.00 Wiadomości 9.15 Festiwal piosenki wojskowej 10.00 Film fab. „Córka dowódcy" 11.10 Filmy dok. 12.40 Film fab. „Był miesiąc maj" 14.35 Film muz. „Wszystko o wojnie" 15.00 Chwila ciszy 15.20 Film fab. „Dworzec Białoruski" 16.55, 20.55 Mistrzostwa świata w hokeju na lodzie 19.20 Piosenki wojskowe 20.15 Panorama 23.20 Film fab. „Oczekiwanie na pułkownika Szałygina"

WTOREK 13. V

20.55 Komedia „Słodka parka"
22.50 Dramat „Trzy żywoty i jedna śmierć"
1.00 Kanał dla dorosłych

TANGO TV
9.05 S. „Garfield i przyjaciele"
9.25 Tangorama
10.50 Humor ekstremalny
11.00 S. „Szukajcie Mądrali"
11.50 Western „Bonanza"
12.40 S. „Felicity"
13.25 Dramat „Bokser"
15.15 Tangorama
16.35 Humor ekstremalny
16.45 S. „Wybrzeże Malibu"
17.35, 23.55 Reality show „Hollywood"
18.00 Sport ekstremalny
18.30 Western „Bonanza"
19.30 Tangorama
21.00 Humor ekstremalny
21.15 S. „Szukajcie Mądrali"
22.00 Komedia „Gang maluchów"
23.45 Humor ekstremalny
0.50 Znajomość SMS

TVPOLONIA
7.00 Kawa czy herbata
9.00 Wiadomości
9.12 Pogoda
9.15 Woronicza 17
9.25 „Klan" - telenowela
9.45 Eurotel - magazyn
10.00 S. anim. „Dziwne przygody Koziołka Matołka"
10.05 Budzik: Gady i płazy - program dla dzieci
10.30 S. „Słoneczna włócznia"
11.00 Panorama
11.05 Spotkania z literaturą: Wolę brzydotę - widowisko poetyckie
11.30 Koniec świata - reportaż
12.00 Panorama
12.05 Ze sztuką na ty: Hybrydy, cz.1 - reportaż
12.35 Słynne koncerty: Maurice Ravel - II Koncert fortepianowy G-dur
13.00 Wiadomości
13.10 S. „Plebania"
13.35 Sportowy tydzień
14.05 S. „Święta wojna"
14.30 Ludzie listy piszą
14.55 „Zielona karta" - telenowela dok.
15.20 Folkogranie: Tukros - występ zespołu
15.50 Polskie miasta i miasteczka: Kutno - reportaż
16.00 Wiadomości
16.10 Benefis Wojciecha Młynarskiego, cz.1
17.00 „Klan" - telenowela
17.25 Smak Europy - program publ.
18.00 Teleexpress
18.20 Sportowy Express
18.30 Gość Jedynki
18.40 Budzik: Gady i płazy - program dla najmłodszych
19.05 S. „Słoneczna włócznia"
19.35 Nie tylko dla komandosów - reportaż
20.00 Wieści polonijne - magazyn
20.15 Dobranocka
20.30 Wiadomości
20.59 Sport
21.05 Pogoda
21.10 „Klan" - telenowela
21.35 S. „Plebania"
22.00 Wideoteka Dorosłego Człowieka
22.45 „Zielona karta" - telenowela dok.
23.10 Ze sztuką na ty: Hybrydy, cz.1 - reportaż
23.35 Trochę kultury - magazyn
24.00 Panorama
0.20 Sport-telegram
0.23 Pogoda
0.30 Forum - program publ.
1.20 Monitor Wiadomości
1.40 Plus minus - magazyn ekonomiczny

7.45 S. anim. „Magiczni wojownicy"
8.10 S. anim. „Wojowniczki z krainy marzeń"
8.35 S. komed. „Alf"
9.00 „Potęga miłości" – telenowela
9.50 „Prawo do szczęścia" – telenowela
10.40 S. przyg. „Słoneczny patrol"
11.30 Łamisłówka – teleturniej interaktywny na żywo
12.15 S. przyg. „Zatoka Marlina"
13.10 „Virginia" – telenowela
14.05 Telesklep
15.50 S. anim. „Magiczni wojownicy"
16.15 S. anim. „Wojowniczki z krainy marzeń"
16.45 S. przyg. „Słoneczny patrol"
17.40 S. komed. „Alf"
18.10 S. przyg. „Zatoka Marlina"
19.10 Aktualności
19.20 S. sensac. „Brygada ratunkowa"
20.15 S. komed. „Drew Carey Show"
20.40 S. komed. „Baby Blues"
21.10 „Tajemnicze morderstwa" – film sensac.
23.15 S. „Rebelianci"
24.15 S. „Na ratunek"
24.45 „Taniec ulotnych marzeń" – film obycz.
2.35 S. komed. „Drew Carey Show"

TVP1
9.00 Wiadomości
9.12 Pogoda
9.15 Woronicza 17
9.25 Przed Opolem
9.30 S. anim. „Przygody Tin-Tina"
9.55 Jedyneczka - program dla dzieci
10.20 Bajeczki Jedyneczki - program dla dzieci
10.30 S. „Super Rupert"
10.55 Przed Eurowizją
11.10 S. „Nieustraszony"
11.55 Szansa na życie - felieton
12.10 Dom pełen zwierząt - felieton
12.30 S. dok. „Członki ciała"
13.00 Wiadomości
13.10 Agrobiznes - rolniczy program inform.
13.20 W drodze do Unii - magazyn
13.45 „Klan" - telenowela
14.10 S. „Lokatorzy"
14.40 Wykrywacz kłamstw - quiz rozr.
15.10 Przed Eurowizją
15.20 Jestem ze wsi...chcę być w Unii, odc.2 - reportaż
15.35 Zawodowy list gończy - magazyn dla młodzieży
15.50 Przed Opolem
16.00 Wiadomości
16.10 Reportaż
16.35 Otwarte drzwi - magazyn katolicki
17.00 Rower Błażeja - program dla młodzieży
17.20 Przed Opolem
17.30 S. „Moda na sukces"
17.50 Polak - Europejczyk - reportaż
18.00 Teleexpress
18.20 Sportowy Express
18.30 Gość Jedynki
18.40 „Klan" - telenowela
19.10 Forum - program publ.
20.00 Wieczorynka
20.30 Wiadomości
20.59 Sport
21.05 Pogoda
21.15 Jedynka w Europie - felieton
21.20 Studio sport Liga Mistrzów
23.45 Zawsze po 21-szej
0.20 Monitor Wiadomości
0.35 Plus minus - magazyn ekonomiczny

22.50 Strefa X 23.15 Nocna antena 0.15 Król tańczy

7.50 Gazetowy deszcz 8.05 Film fab. „Wyróżnieni" 8.55 Film fab. „Bunt reformatorów" 9.25 Niebezpieczna strefa 9.40 Wejdź do swego domu 9.45 Telesklep 10.00, 13.00, 17.00, 21.00, 23.05 Wydarzenia 10.15 Data 11.15 Program Karaułowa 12.10 Pietrowka 38 12.30 Moskwa biznesu 12.45 Intratne miejsce 14.30 Poczta polowa 15.00 Regiony 15.30 Idący do przodu 16.00 Film fab. „Na straży porządku" 17.15 Show detektywów 18.00 S. „Tajemnicza kobieta" 18.50 Moskwa biznesu 18.00 Spojrzenie na miasto 20.00 Magia 21.50 Oddział X. 22.20 „Wremieczko" 23.30 Srebrny dysk 23.50 Pietrowka 38 23.50 S. „Zgodnie z prawem" 0.40 Telefon zaufania

HALLMARK
7.45 Film fab. „Mój przyjaciel Joe" 9.30, 16.30 S. „Ziemia obiecana" 10.15, 17.15 S. „Czas nie czeka" 11.15, 18.15 Film fab. „Krzyż Południa" 13.00 Film fab. „Don Kichot" 15.00 Film fab. „Zapoznaj się, Marto" 20.00 Film fab. „Kleopatra" 21.30 S. „Brooklyn Południowy" 22.15 S. „Miasto aniołów" 23.15 Film fab. „Fidel"

EUROSPORT
9.30, 1.45 Ekstremalny sport 10.30, 11.30, 1.15 Motocykle 12.30, 20.00 Magazyn piłkarski 14.00, 18.30, 21.30 Tenis 16.30 Kolarstwo 19.45, 1.00 Nowości Eurosportu 23.00 Boks

DISCOVERY
10.00, 18.00 Wędkarstwo 10.55 Budowa helikoptera 11.20 Czołgi 12.15 Ekstremalne maszyny 13.10 Czarna skrzynka 14.05 Ziemia mamuta 15.00 Wielki sfinks 16.00 Gladiatorki 17.00 Pola bitew 19.00 Ekstremalne maszyny 20.00 Wyprawy Corwina 21.00 Tadż Mahal 22.00 Wysypisko 23.00 Wenecja - tonące miasto 24.00 O seksie 1.00 Pola bitew 2.00 Broń wojenna 3.00 Stulecie ludzkości

WTOREK 13. V

LTV

6.00 Dzień dobry
8.00 Przy kawie
8.50 Agencja SOS
9.20 Program muz.
10.15 Złote szlagiery minionego stulecia
11.10 Drogi. Samochody. Ludzie
11.35 Sport ekstremalny
12.00 Ostatnie skrzyżowanie
13.00 Dajmy czadu
14.00 Program muz.
14.55 Filmy anim.
15.20 Bajki braci Grimm
16.00 Encyklopedia Gustawa
16.30 S. „Klan"
16.55 Lekcje języka
17.00 Agencja SOS
17.30 Wiadomości (ros.)
17.40 Przy kawie
18.30 Wiadomości
19.00 Filmy anim.
19.30 Telefon pomocy
20.25 Loteria „Perlas"
20.30 Panorama
21.00 Pokolenie pieniądza
21.59 Loteria „Perlas"
22.00 Dramat „Szepty i krzyki"
23.00 Wiadomości
23.05 Cd. filmu
23.55 S. „Świat dzikiej przyrody"

2

16.00 Koncert muzyki poważnej
17.35 Trembita
17.45 Magazyn wspólnot narodowych
17.55 Menora
18.05 Program dla wsi
18.30 Ostatnie skrzyżowanie
19.30 Wiadomości
20.00 Dom kultury
21.00 Dokumentalistyka litewska
22.00 Panorama
22.30 Brama triumfalna
23.00 Agencja SOS

LNK

6.45 Telewizja rowerowa
7.00 Filmy anim.
8.30 S. „Soledada"
9.25 S. „Dziki anioł. Powrót"
10.20 Sąd
11.10 Jesteśmy mistrzami
12.00 Telewizja rowerowa
12.15 S. „Misja jest możliwa"
13.10 Film „Była sobie policjantka"
15.00 Filmy anim.
15.45 S. „Jago – ciemna namiętność"
16.45 S. „Wojna róż"
17.40 S. „Dziki anioł. Powrót"
18.45 Wiadomości
19.10 Nurty
20.00 Telewizja rowerowa
20.20 Telegra „Zawsze możesz wybrać. „Senukai"
20.30 Front
22.00 Wiadomości
22.35 S. „Ekipa ratowników"
23.30 Niebezpieczna strefa
0.20 NKTV
0.50 Dom marzeń

4

6.45 Reality show „20 dolarów"
7.15 Śmietanka – magazyn dla kobiet
7.45 S. „Bar Zaxara"
8.15 S. „Kiedy będziesz moją"
10.05 S. „Maxim w moim sercu"
11.00 Dziennik mamy
11.30 Melodramat „Tchnienie dziecka"
13.10 Buduję dom
13.40 Najlepsze piosenki „Pükasu"
14.35 Komedia „Szarada"
16.45 S. „Show Hoobsów"
17.10 S. „Kiedy będziesz moją"
18.10 Kamera VRS
18.55 Program sportowy
19.45 Dziś
20.05 Przekrój
20.15 Reality show „20 dolarów"
20.45 Dramat krym. „Kasyno", USA, Francja, 1995
23.50 Reality show „20 dolarów"
0.20 S. „Linia obrony"
1.20 Rozrywki SMS
2.50–6.40 DW

3

6.50 Film anim.
7.20 Reality show „Pomoc TV"
7.40 Nomeda
8.35 S. „Drogi miłości"
9.25 S. „Oszołomieni miłością"
10.10 S. „Melrose Place"
11.00 Po obu stronach muru
12.00 S. „Najtępsi przestępcy Ameryki"
12.20 Komedia „Poskromienie złośnicy"
14.05 Filmy anim.
15.20 S. „Dziewiąte przykazanie"
16.10 S. „Drogi miłości"
17.10 Nomeda
18.10, 22.25 Reality show „Hollywood"
18.45 Wiadomości
19.10 Film dok.
20.00 Reality show „Pomoc TV"
20.15 S. „Agent bezpieczeństwa narodowego 3"
21.10 Telewizja „Lietuvos rytas"
22.20 Gra „Maggi"
23.25 Wiadomości
23.45 S. „ X Files"
0.40 S. „Brygada"
1.35 Telesklep

TV

8.00 Z Wilna
8.25 Puls
8.55 W świecie koszykówki
9.25 Dla rybaków
9.55 Tydzień sportowy
10.15 Podoba się – oglądał!
10.30 Film fab. „Więzień zamku If"
11.35 Znów śpiewa płyta
12.00 S. „Złodziejka"
13.00 Wiadomości
13.15 Krótkie spięcie
14.00 Film fab. „Oddział specjalnego przeznaczenia"
15.10 Krótkie historie
15.30 Magazyn paryski
16.00 Wiadomości
16.15 Nowości kulturalne
16.30 Magazyn „Czego chce kobieta?"
17.20 Z Moskwy
17.45 S. „Dziki anioł"
18.30 Z Wilna
19.00 Wiadomości
19.30 Stolica
19.55 Puls
20.20 Prawo bliżej człowieka
21.00 S. „Złodziejka"
22.00 Z Wilna
22.25 O samochodach
22.55 Agencja samotnych serc

tvn

8.30, 20.05 Program „Po ósmej"
9.30 Oaza
10.00 Transmisja z Sejmu
18.20 5 minut
18.25 Program Uniwersytetu Szawelskiego
18.55 Proponujemy!
19.00 Kawiarnia Konrada
19.30 Bądźmy zdrowi!
20.00 Proponujemy!

Pult

9.00, 17.00 Dramat „Pokoje śmierci"
9.55 Thriller „Sześcioro"
11.45 Film fab. „Miranda z lodem"
13.15 Komedia „Przyłączyć kanały"
15.00 Komedia „Ostatni pocałunek"
17.55 Kanały XXI i Hallmark
18.05, 20.50 Kalejdoskop zniżek
18.10 Film przyg. „Królowa mieczów"
19.00 Dramat „Ostatnie życzenia"

RTV

7.25 Telesklep 8.00 Dziś w Ameryce 8.30 S. „Strefa zmroku" 9.00 S. „Komisarz Schimansky" 10.00 S. „Posępny księżyc" 11.00 S. „Prowincjuszka" 12.00 S. „Morska policja" 13.00 Film fab. „Szybkość" 14.40 Filmy anim. 15.00, 19.00, 22.00 Dziś na świecie 15.30 Filmy anim. 16.00 S. „Louisa Maria" 17.00 Talk show „Dziewczęce łzy" 18.00 S. „Posępny księżyc" 19.30 S. „Strefa zmroku" 20.00 S. „Bandycki Petersburg" 21.00 S. „Kret" 23.00 S. „Morska policja" 24.00 Film fab. „Był sobie doktor" 1.30 Film anim. 2.00 Dziś w Ameryce 2.30 „Wremieczko"

Polonia

9.00, 16.00 „Młoda Rosja" 10.10 „Brązowy Chrystus" 10.35 „Mit" 12.45 „Testament profesora Dowela" 14.15 „Wujaszek Wania" 17.05 Film anim. 17.30 „Życie prywatne dyrektora" 19.45 „Pani Maria" 21.10 „Schody" 23.00 Film fab. 0.20 „Bliźnięta"

1

8.00, 11.00, 14.00, 17.00, 1.00 Wiadomości 8.15, 18.00 S. „Ziemia miłości, ziemia nadziei" 9.05 S. „Inne życie" 11.15 Film fab. „Widmo mego domu" 12.45 „Jerałasz" 13.00 Podwodny świat A. Makarewicza 13.30 Scaner 14.15 Mali superbohaterowie 14.45 S. „Tajemnice Petersburga" 16.00 Wielkie pranie 17.25 Humor 19.00 Podstawowy instynkt 20.00 Czas 20.40 Film fab. „ Achillesowa pięta" 21.45 Film fab. „Kobieca logika II" 23.15 Łubianka 24.00 Przegląd piłkarski 0.30 Indyjskie kasty

Białoruska TV

6.00, 7.00, 8.00, 15.00, 18.00, 23.00 Wiadomości 6.10, 7.10 Dzień dobry, Białoruś 8.10 S. „Poczekalnia" 15.20 Dla dzieci 15.45 5 cudów 15.55 Film anim. 16.25 5x5 17.00 Teledyski 17.05 S. „Tajemnice Niro Woolfa" 18.15 S. „Poczekalnia" 19.05 Film fab. „Opalenni" 20.40 Kołysanka 21.00 Panorama 21.45 Nowości regionalne 21.55 S. „Królowa serc"

PIĄTEK 9. V

TANGO TV

9.05 S. „Garfield i przyjaciele"
9.30 Tangorama
10.55 Humor ekstremalny
11.05 S. „Szukajcie Mądrali"
11.55 Western „Bonanza"
12.45 Film dok.
13.40 Dramat „Miłość po rosyjsku 3"
15.15 Tangorama
16.35 Humor ekstremalny
16.45 Znajomość z Niemcami
17.35 Reality show „Hollywood"
18.00 Magazyn „Kino, kino, kino"
18.30 Western „Bonanza"
19.30 Tangorama
21.00 Humor ekstremalny
21.15 S. „Szukajcie Mądrali"
22.00 Komedia „Szaleństwo o północy"
23.55 Reality show „Hollywood"
0.50 Humor ekstremalny

TVPOLONIA

9.00 Wiadomości
9.12 Pogoda
9.15 Woronicza 17
9.25 „Złotopolscy" - telenowela
9.45 Eurotel - magazyn
9.55 S. anim. „Dziwne przygody Koziołka Matołka"
10.05 Słowa, słówka i półsłówka - teleturniej dla młodych widzów
10.35 S. „Plecak pełen przygód"
11.01 Panorama
11.05 Skandal Metawizyjny, czyli filozofia dla każdego
11.30 Gawędy historyczne: Plotka - reportaż
12.00 Panorama
12.05 Tygodnik polityczny Jedynki - program publ.
12.50 Eurobarometr - magazyn
13.00 Wiadomości
13.10 Forum Polonijne - program publ.
13.55 Hity satelity
14.10 S. „Twarze i maski"
15.05 Kora ola, ola!
15.40 Gwiazdy profesora Przemienieckiego - reportaż
16.00 Wiadomości
16.10 S. „Chłop i baba"
16.35 Trochę kultury - magazyn
17.00 „Złotopolscy" - telenowela
17.25 Szept prowincjonalny: Orły do boju - magazyn
17.45 Portret tenora - reportaż
18.00 Teleexpress
18.20 Sportowy Express
18.25 Gość Jedynki
18.40 Gwiazdy profesora Przemienieckiego - reportaż
19.05 Kora ola, ola!
20.00 Wieści polonijne - magazyn
20.15 Dobranocka
20.30 Wiadomości
20.59 Sport
21.05 Pogoda
21.10 „Złotopolscy" - telenowela
21.35 Mówi się... - program poradnikowy
21.55 Hity satelity
22.10 S. „Twarze i maski"
23.05 Szept prowincjonalny: Orły do boju
23.30 S. „Chłop i baba"
24.00 Panorama
0.20 Sport-telegram

Gwiazdora

7.45 S. anim. „Magiczni wojownicy"
8.10 S. anim. „Wojowniczki z krainy marzeń"
8.35 S. komed. „Alf"
9.00 „Potęga miłości" – telenowela
9.50 „Prawo do szczęścia" – telenowela
10.40 S. „Słoneczny patrol"
11.30 Łamisłówka – teleturniej interaktywny na żywo
12.15 S. przyg. „Zatoka Marlina"
13.10 „Virginia" – telenowela
14.05 Telesklep
15.50 S. anim. „Magiczni wojownicy"
16.15 S. anim. „Wojowniczki z krainy marzeń"
16.45 S. przyg. „Słoneczny patrol"
17.40 S. komed. „Alf"
18.10 S. przyg. „Zatoka Marlina"
19.10 Aktualności
19.20 S. „Operacja wieczność"
20.15 S. komed. „Drew Carey Show"
20.40 S. komed. „Baby Blues"
21.10 „Zakładnik z wyboru" – komedia
23.00 S. „Czy boisz się ciemności"
24.00 „Powrót wilczycy" – horror
1.50 „Sindbad i rycerze mroku" – film obycz.

TVP1

7.00 Kawa czy herbata
9.00 Wiadomości
9.12 Pogoda
9.15 Woronicza 17
9.30 S. anim. „Marco i Gina"
9.50 Jedyneczka - program dla dzieci
10.20 Bajeczki Jedyneczki - program dla dzieci
10.30 S. anim. „Słoń Benjamin"
10.55 Przed Eurowizją
11.15 S. „Nieustraszony"
12.05 „Zwierzęce moce" - film dok.
13.00 Wiadomości
13.10 Agrobiznes - rolniczy program inform.
13.20 Wielkie sprzątanie
13.45 S. „Plebania"
14.35 U siebie: „Život" - reportaż
15.00 „Stare miasto w Strasburgu" - film dok.
15.15 Telewizyjny Przewodnik po Kraju
15.35 Laboratorium - magazyn
16.00 Wiadomości
16.10 Sprawa dla reportera - program
16.40 Złączeni Europą: Grecka miara - reportaż
17.05 Raj - magazyn katolicki
17.30 S. „Moda na sukces"
17.50 Polak = Europejczyk - reportaż
18.00 Teleexpress
18.20 Sportowy Express
18.25 Gość Jedynki
18.40 S. „Plebania"
19.05 Randka w ciemno - zabawa quizowa
19.45 Jaka to melodia? - quiz muz.
20.15 Wieczorynka
20.30 Wiadomości
20.59 Sport
21.05 Pogoda
21.20 S. „Bao-bab, czyli zielono mi"
21.45 Jedynka w Europie - felieton
21.55 „Oscar, czyli 60 kłopotów na minutę" - komedia
23.45 „Calun" - film fab.
0.35 Monitor Wiadomości
0.50 Kurs dnia - magazyn
0.55 „Wymarzony" - film fab.

Szkoła Średnia im. Szymona Konarskiego (ul. Statybininkų 5) ogłasza zapisy dzieci w wieku 6-7 lat do klasy pierwszej z polskim językiem nauczania na rok szkolny 2003/2004.

Serdecznie zapraszamy rodziców przyszłych pierwszoklasistów na spotkanie, które odbędzie się 8 maja o godz. 10.00 w auli szkoły.

Administracja szkoły

BT

6.30 Film fab. „O godzinie 6 wieczorem po wojnie" 7.05 Barwy wojny: nowe porządki na świecie 9.05 Defilada zwycięstwa 10.00, 14.00, 18.00 Wydarzenia 10.30 Film fab. „A poranki są tu ciche" 14.25 Dwaj zwycięzcy 14.55 Koncert 15.45 Film fab. „Wypracowanie na Dzień Zwycięstwa" 17.50 Chwila ciszy 18.40 Zapomniany pułk 20.05 Miłosne historie 20.40 Barwy wojny 21.50 Film fab.

HALLMARK

6.45, 13.45 Film fab. „Rosyjska lalka" 8.30, 15.30 S. „Ziemia obiecana" 9.15 S. „Bez komentarzy" 10.15 Film fab. „Daleko na prerii" 12.00 Film fab. „Polyanna" 19.00, 24.00 Film fab. „Cud Maldonada" 20.30, 1.30 S. „Brooklyn Południowy" 21.15 S. „Miejscy aniołowie" 22.15 Film fab. „Trup idzie"

EUROSPORT

9.30 Jeździectwo 10.30, 17.00, 19.00 Piłka nożna 12.30, 24.00, 0.30 Motosport 13.00 Tenis. Turniej WTA 18.45, 23.45 Nowości Eurosportu 20.45, 22.45 Sport siłowy 21.45 Sumo 1.30 Magazyn motosportu

DISCOVERY

10.00, 18.00 Wędkarstwo 10.55 Budowa helikoptera 11.20 Ostatnia twierdza Custera 12.15 Ekstremalne maszyny 13.10 Kobiety na ringu 14.05 Urok Północy. Grenlandia 15.00 Zagadki nieba 16.00 Wielka wojna 1914-1918 17.00, 1.00 Pola bitew 19.00 Ekstremalne maszyny 20.00 Żmije i in. 21.00 Wielkie bitwy 21.30 Miesiące wojny 22.00 Za fasadą. Nocne życie Paryża 23.00 Śledztwo 24.00 Współcześni gladiatorzy 2.00 Ekstremalne maszyny 3.00 Stulecie ludzkości

Szkoła im. A. Wlwulskiego w Wilnie ogłasza zapisy uczniów do pierwszej klasy.

Vilnius, Minties 3, tel. 276 75 18

PONIEDZIAŁEK 12. V

LTV

6.00 Dzień dobry
8.00 Przy kawie
8.50 Agencja SOS
9.20 Styl
9.50 „Ievos pievos" – magazyn dla kobiet
10.15 Dajmy czadu
11.10 Program muz.
12.00 Popołudnie z A. Čekuolisem
12.30 S. dok. „Świat dzikiej przyrody"
13.00 S. „Prokuratorzy"
14.00 Telegra „Veto"
14.55 Filmy anim.
15.20 S. „Przygody Rin Tin Tina"
15.45 Film anim.
16.00 Klub dziecięcy
16.30 S. „Klan"
17.00 Agencja SOS
17.30 Wiadomości (ros.)
17.40 Przy kawie
18.30 Wiadomości
19.00 Filmy anim.
19.30 Targowisko bied
20.25 Loteria „Perlas"
20.30 Panorama
21.00 Ostatnie skrzyżowanie
21.59 Loteria „Perlas"
22.00 Dom kultury
23.00 Wiadomości
23.05 Stop – przyroda!
23.30 Lotnictwo
23.45 S. „Iguana"

2

16.00 Pytanko
16.15 Jazz
17.05 Nowości Kościoła Katolickiego
17.35 Zeszyt wileński
17.50 Album wileński (pol.)
18.05 Klub sportowy
18.30 Już słonko zachodzi
19.15 Spotkanie z prof. R. Kazlauskasem
19.30 Wiadomości
20.00 Niech żyje klasyka
21.00 Dokumentalistyka światowa
22.00 Panorama
22.30 „Ievos pievos" – magazyn dla kobiet
23.00 Agencja SOS

LNK

6.45 Wiadomości rowerowe
7.00 Filmy anim.
8.30 S. „Soledada"
9.25 S. „Dziki anioł. Powrót"
10.20 Od... do
11.15 Gra „Sześć zer – to milion"
12.20 Wiadomości rowerowe
12.40 S. „Łowczyni relikwii"
13.35 Komedia „Wszystko widzę, wszystko słyszę"
15.20 S. „Walka smoków"
15.45 S. „Jago – ciemna namiętność"
16.45 S. „Wojna róż"
17.40 S. „Dziki anioł. Powrót"
18.45 Wiadomości
19.10 „Maximania"
20.00 Telewizja rowerowa
20.20 Niebezpieczna strefa
20.55 Komedia „Wszystko o Adamie"
22.00 Wiadomości
22.35 Cd. filmu
23.30 S. „Biały dom: żądza władzy"
0.25 O samochodach

4

6.20 Reality show „20 dolarów"
7.15 Komputery
7.45 S. „Mieszczanie"
8.15 S. „Kiedy będziesz moją"
10.05 S. „Maxim w moim sercu"
11.00 Dla rybaków
11.30 Film fab. „Raj snów"
13.10 S. „Viper"
14.05 Najlepsze piosenki „Pūkasu"
15.00 Komedia „Na przełaj przez kraj"
16.45 S. „Show Hoobsów"
17.10 S. „Kiedy będziesz moją"
19.10 S. „Bar Zaxara"
19.35 Telegra „10 lat razem"
19.45 Dziś
20.05 Przekrój
20.15 Reality show „20 dolarów"
20.45 Teoria spisku
22.05 S. „Linia obrony", Rosja, 2002
23.05 Reality show „20 dolarów"
23.35 Buduję dom
0.05 Prosto i jasno
0.40 Rozrywki SMS
2.10-6.40 DW

3

6.50 Film anim.
7.20 Reality show „Pomoc TV"
7.40 Nomeda
8.35 S. „Drogi miłości"
9.25 S. „Oszołomieni miłością"
10.10 S. „Xena"
11.00 S. „V. I. P."
11.55 Film dok.
12.30 Dramat „Urlop Kopciuszka"
14.30 Filmy anim.
15.20 S. „Dziewiąte przykazanie"
16.10 S. „Drogi miłości"
17.10 Nomeda
18.10, 22.30 Reality show „Hollywood"
18.45 Wiadomości
19.10 Po obu stronach muru
20.00 Reality show „Pomoc TV"
20.20 Komedia „Poskromienie złośnicy"
23.30 Wiadomości
23.50 S. „Ally McBeal"
0.40 S. „Brygada"
1.35 Telesklep

TV

10.30 Z Moskwy
10.55 Przepisy babci
11.05 Szkoła złorzeczenia
12.00 S. „Złodziejka"
13.00 Wiadomości
13.15 Krótkie spięcie
14.00 Film fab. „Do boju ruszają staruszkowie"
15.30 Petersburg: czas i miejsce
16.00 Wiadomości
16.15 Nowości kulturalne
16.30 Moja rodzina
17.20 Z Moskwy
17.45 S. „Dziki anioł"
18.30 Z Wilna
19.00 Wiadomości
19.55 Puls
20.25 W świecie koszykówki
21.00 S. „Złodziejka"
22.00 Z Wilna
22.25 Dla rybaków
22.55 Uczciwy detektyw

ORT

8.05 Program „Po ósmej"
18.20 5 minut
18.25 Od kulturystyki do...
18.55 Proponujemy!
19.00 Portret TV
19.30 Twój wychowanek
20.00 Proponujemy!
20.05 Program „Po ósmej"

TV4

9.00, 17.00 Film krym. „Pokoje śmierci"
9.55 Thriller „Podróżny"
11.35 Komedia „Bić diabła"
13.10 Thriller „Znajomość z ogłoszenia"
15.00 Dramat psych. „Kobiece – zwyrodnienie"
17.55 Kanały XXI i Hallmark
18.05, 20.25 Kalejdoskop zniżek
18.10 Film przyg. „Królowa mieczów"
19.00 Melodramat „Długi cień"
20.30 Dramat „Fatalna namiętność"
22.00 Komedia „Czarownica z Blair"
23.30 Film „Cyborg – straż osobista"

kanałów XXI i Hallmark
18.05, 20.40 Kalejdoskop zniżek
18.10 Film przyg. „Królowa mieczów"
19.00 Komedia „27 skradzionych pocałunków"
20.45 Dramat „Kolacja na cztery ręce"
21.35 Dramat „Królewskie córki"
23.35 Thriller „Świętobliwość"
1.00 Kanał dla dorosłych

TANGO TV

10.20 S. „I znów ty?"
10.45 Film anim.
11.10 Przegląd sportu na świecie
11.35 Niewidoczne błędy telewizji
12.20 Western „Bonanza"
14.00 S. „I znów razem"
14.45 Magazyn muzyczny
15.35 Film dok.
16.25 Komedia „Szaleństwo o północy"
18.15 S. „Rywalki"
19.00 S. „Felicity"
19.45 Film dok.
20.40 S. „I znów ty?"
21.05 S. „Gliny"
21.55 Thriller „Pistolet"
23.25 Znajomości SMS

TVPOLONIA

7.00 S. „Na dobre i na złe"
7.45 Bosco boy's – reportaż
8.05 Echa tygodnia
8.40 Wieści polonijne – magazyn
9.00 Wiadomości
9.12 Pogoda
9.15 Zaproszenie – program
9.40 Ziarno – program redakcji katolickiej
10.05 5-10-15 – program dla dzieci i młodzieży
10.30 „Klan" – telenowela
11.45 Parada Europejska
13.00 Mówi się... – program poradnikowy
13.20 Ludzie listy piszą
13.45 Książki z górnej półki: Książka tygodnia
14.00 Wiadomości
14.10 S. „Dom"
15.40 Tam, gdzie jesteśmy: Sercem pisane – reportaż
16.10 S. „Święta wojna"
16.30 Śniadanie na podwieczorek – program
18.00 Teleexpress
18.20 Sportowy Express
18.25 Takie kino
18.30 S. „Na dobre i na złe"
19.20 S. „Czterdziestolatek – 20 lat później"
20.15 Dobranocka
20.30 Wiadomości
20.51 Sport
21.00 Pogoda
21.05 S. „Dom"
22.35 „I skrzypce przestały grać" – film fab.
0.35 Panorama
0.55 Sport-telegram
0.58 Pogoda
1.10 S. „Na dobre i na złe"
1.55 Takie kino

TVN

7.15 Telesklep
9.00 S. anim. „Sylwan"
9.25 S. anim. „Delfy"
10.50 „Sindbad i rycerze mroku" – film obycz.
11.30 Łamisłówka – interaktywny teleturniej na żywo
12.35 „Władcy pustyni" – film dok.
13.30 S. „Legendy Kung Fu"
14.25 S. „Czy boisz się ciemności"
15.25 S. „Zoe i przyjaciele"
15.55 Na osi – program motoryzacyjny
16.20 S. „Nowe przygody Robin Hooda"
17.15 Trele morele – interaktywny teleturniej na żywo
18.15 „Odnaleźć mistrza" – film obycz.
20.05 S. obycz. „Kochane kłopoty"
21.00 „Coma" – film sensac.
23.15 „Niewinna krew" – horror
1.30 Jestem, jaki jestem – Extra, program rozrywkowy
2.15 „Kosmiczne gody" – film erot.

TVP1

7.30 Rok w ogrodzie
8.00 Agrolinia
9.00 Wiadomości
9.12 Pogoda
9.15 S. „Plemię"
9.40 Ziarno - program redakcji katolickiej dla dzieci i rodziców
10.05 5-10-15 - program dla dzieci i młodzieży
10.35 S. „Timon i Pumbaa"
11.00 „Cud o północy" cz.1 - film
11.50 Kolejka - Lista przebojów
12.20 S. „To niesamowite!"
12.45 Cztery kąty z wyobraźnią: Kamień - magazyn poradnikowy
13.05 Lasy i Ludzie - magazyn
13.30 Zabawy językiem polskim - teleturniej językowy
14.00 Wiadomości
14.10 „Magiczne drzewa Asamu" - film dok.
14.45 „Córy Amerykańskich Ravioli" - film fab.
16.30 Sekrety zdrowia: Hormon młodości - magazyn
16.55 Między nami - talk show
17.30 S. „Moda na sukces"
18.00 Teleexpress
18.15 Sportowy Express
18.25 Gość Jedynki
18.35 S. „Plebania"
19.05 S. komed. „Sąsiedzi"
19.30 Jaka to melodia? - quiz muz.
20.00 Wieczorynka
20.30 Wiadomości
20.51 Sport
21.00 Pogoda
21.15 Film fab.
22.45 Gala Boksu Zawodowego - Maciej Zegan walczy o mistrzostwo świata
0.15 „Krzyk II" - film fab.
2.10 „Blondynka" cz.I - film fab.

Serdecznie zapraszamy wszystkie dzieci 1-4 klas do zespołu tańca sportowo-towarzyskiego „Kaprys" przy Domu Kultury Polskiej, (ul. Naugarduko 76, tel. 333 663 lub 336 814)

Dzieci nauczą się tańczyć walca, disco, cha-cha-cha i innych popularnych tańców współczesnych. Oprócz zajęć tanecznych będą one brały udział w występach pokazowych, turniejach tanecznych oraz koncertach. Zajęcia odbywają się we wtorki, środy i czwartki od godz. 17.00 do 18.00 w dużej sali Domu Kultury Polskiej.

Czekamy na Was!!!

TV

7.25 Telesklep 8.00 Panorama Rosji 8.30 W Nowym Jorku z Topalerem 9.00 S. „Komisarz Schimansky" 10.00 S. „Posępny księżyc" 11.00 S. „Prowincjuszka" 12.00 S. „Morska policja" 13.00 Film fab. „Dworzec Białoruski" 14.45 Film anim. 15.00 Dziś na świecie 15.30 Filmy anim. 16.00 S. „Louisa Maria" 17.00 Talk show „Dziewczęce łzy" 18.00 S. „Posępny księżyc" 19.00 Dziś na świecie 19.30 S. „Strefa zmroku" 20.00 S. „Bandycki Petersburg" 21.00 S. „Kret" 22.00 Dziś na świecie 23.00 S. „Morska policja" 24.00 Film fab. „Szybkość" 1.40 Filmy anim. 2.00 Dziś w Ameryce 2.30 „Wremieczko"

BONA

9.00 „Awaria" 10.35 „Bohater naszych czasów" 11.55 „Zasady krótkich spotkań" 12.30 „Akwanauci" 13.50 „Pies na siarnie" 16.00 „Młoda Rosja" 17.10 „Brązowy Chrystus" 17.35 „Mit" 19.45 „Testament profesora Dowela" 21.15 „Wujaszek Wania" 23.00 „Wschód Księżyca" 0.15 „Rodzinny dom"

1

8.00, 11.00, 14.00, 17.00, 22.50 Wiadomości 8.15 S. „Ziemia miłości, ziemia nadziei" 9.10 Film fab. „Święto" 11.15 Film fab. „Nad nami - Krzyż Południa" 12.40 Luźne notatki 13.00 Karty. Pieniądze. Samochody 13.30 Podróże przyrodnika 14.15 „Mali superbohaterowie" 14.45 S. „Tajemnice Petersburga" 16.05 Wielkie pranie 17.25 Antyświaty Andrieja Wozniesieńskiego 18.00 Czekaj na mnie 19.00 Telegra „Kto chce zostać milionerem?" 20.00 Czas 20.40 S. „Inne życie" 23.15 Kreml-9. Swietłana Stalina. Ucieczka od rodziny 24.00 Podwodny świat Andrieja Makarewicza 0.30 Scaner 1.00 Muzyka realna

Białoruska TV

6.00, 7.00, 8.00, 9.00, 12.00, 15.00, 18.00, 23.00 Wiadomości 6.10, 7.10, 8.10 Dzień dobry, Białoruś 9.10 S. „Tajemnice Niro Woolfa" 10.00 Planeta ART 10.25 Teledyski 11.05 Film dok. 12.15 Panorama tygodnia 13.20 Film fab. „Najpiękniejsza i najmilsza" 14.45 Film anim. 15.15 Dla dzieci 15.45 stwo po angielsku" 15.15 Film dok. 15.35 Film fab. „Iwan" 16.55 Mistrzostwa świata w hokeju na lodzie 19.35 Narodowy festiwal piosenki 20.05 Film fab. „Historie teatralne" 21.00 Panorama 21.25 Najważniejsza sprawa 22.05 Film fab. „K-19" 0.20 Nocna muzyka

TT

7.30 Encyklopedia prawosławna 8.00 Filmy anim. 8.45 Orkiestra wojskowa 9.25 Jestem mamą 10.00, 13.00, 21.35 Wydarzenia 10.15 Zebranie miejskie 10.50 Dla dzieci 12.10 S. „Dzika Afryka" 12.35 Paryskie wynurzenia 13.15 Antymonium 13.55 Oczywiste, lecz niewiarygodne 14.25 Film fab. „Czerwony smok" 15.50 Wielka iluzja 16.40 Reporter 17.00 Film anim. 17.25 Lata i role 18.00 Hokejowe mistrzostwa świata 21.10 Film fab. „Zbiegowie" 22.55 Festiwal piosenki aktorskiej 23.55 Moda 0.25 Film fab. „Pani Brown"

HALLMARK

7.45, 13.45 Film fab. „Frankie i Heizel" 9.30, 15.30 S. „Wyrzucić na brzeg" 11.15, 17.15 S. „Córki MacLeoda" 12.00 S. „Mały John" 18.15 Film fab. „Mister rock and roll" 20.00 S. „Taggert: podwójne ryzyko" 22.00, 22.45 S. „Prawo i porządek"

EUROSPORT

9.30, 12.00, 12.30, 19.30 Motosport 10.30 Piłka nożna 13.30, 20.00 Motocykle 17.15 Kolarstwo 18.15, 0.30 Nowości Eurosportu 18.30 Tenis 21.00 Sport siłowy 23.00 Przegląd wydarzeń sportowych 23.30 Sport ekstremalny 0.45 Sumo

DISCOVERY CHANNEL

10.00 Rybołówstwo w dżungli 10.25 Program dla dzieci 10.55 Łowcy tajemnic 11.20 Ziemia mamuta 12.15 Czarna skrzynka 13.10 Samolot XXI w. 14.05 Wysypisko 15.00 Kobiety na ringu 16.00 Tajny agent 17.00 Tajemnice CIA 18.00 Zawody 19.00 Powietrzne wojny 20.00 Sługusi Hitlera 21.00 Diagnozy nie ustalono 22.00 Kryminalistycy 23.00 Eksperci medycyny sądowej 24.00 Archiwa FBI 1.00 Śledztwo w sprawie zabójstwa 2.00 Uraz

SOBOTA 10. V

LTV

8.00 Zeszyt wileński
8.15 „Album wileński" (pol.)
8.30 Rosyjska ulica
8.45 Słowo chrześcijanina
9.00 Filmy anim. dla dzieci
9.48 Encyklopedia Gustawa
10.15 S. anim. dla dzieci
11.00 Świat dzikiej przyrody
11.30 S. „Iguana"
12.25 Nowości i prognozy naukowe
12.55 „Matrica"
13.20 Sport ekstremalny
13.45 Magazyn wojskowy
14.10 Niech żyje klasyka
15.00 Telegra „Veto"
16.00 Wiadomości
16.10 Program dla wsi
16.40 Brama triumfalna
17.10 Drogi. Samochody. Ludzie
17.35 Znajdź kąt
18.30 Pytanko
18.45 Program muz.
19.35 Dajmy czadu
20.25 Loteria „Perlas"
20.30 Panorama
20.50 Loteria „Tuzinas"
20.59 Loteria „Perlas"
21.00 Komedia „Droga do Ameryki", USA 1988
23.00 S. „Główny inspektor Sandra"

2

13.15 Targowisko bied
14.10 Spuścizna historii
15.00 Styl
15.30 Stop - przyroda!
16.00 Zeszyt wileński
16.15 „Album wileński" (pol.)
16.30 Rosyjska ulica
16.45 Słowo chrześcijanina
17.00 Dokumentalistyka litewska
18.00 Dokumentalistyka światowa
19.00 Film dok.
19.30 Z archiwów LTV
20.30 Wieczór muzyki poważnej
22.00 Panorama
22.20 Noc jazzowa

LNK

7.25 Filmy anim.
8.35 S. „Czarny skorpion"
9.30 Telepizza
10.00 NKTV
10.30 O samochodach
11.00 Dom marzeń
11.30 Film dok. o przyrodzie
12.40 S. „Maluchy"
13.30 Dla dzieci
14.25 Magazyn „TV Panelé"
15.00 S. „Ziemia obiecana"
16.00 S. „Łowczyni relikwii"
16.55 S. „Nash Bridges"
17.50 Zamek Takeszi
18.45 Wiadomości
19.00 Film „Strażnicy Teksasu", USA 2001
20.45 Jesteśmy mistrzami
21.50 Mistrzostwa walk Fride
23.00 S. erot. „Obudzone namiętności"
23.35 Film „Była sobie policjantka"

4

6.30 Magazyn publ.
7.20 S. „Kiedy będziesz moją"
8.15 Karuzela
9.00 Prosto i jasno
9.30 Dziennik mamy
10.00 Sobotni poranek
13.00 Komputery
13.35 Dla rybaków
14.05 Program muz.
15.30 S. „Maxim w moim sercu"
16.25 S. „Kiedy będziesz moją"
17.20 Telegra „Kto zostanie milionerem?"
17.55 Mistrzostwa LLK. Podczas przerwy - przegląd LLK
19.45 Dziś
20.00 Bushido
21.40 Film „Czerwone znaki", USA 1992
23.40 Film „Skarb".
1.25 Rozrywki SMS
2.55–6.35 DW

3

8.25 Filmy anim.
10.10 S. „Herakles. Legendarne podróże"
11.05 Przepisy Roberta
11.35 Dramat „Wakacje Kopciuszka"
13.40 Komedia „Damon"
14.10 Telegra „Kto wygra milion?"
14.50 Dramat „Człowiek ze Śnieżnej Rzeki"
16.45 Nomeda
17.45 Magazyn „Szczęście kobiet"
18.45 Wiadomości
19.05 Reality show „Zanurz się w telewizji"
20.30 Reality show „Hollywood, sobotnia gorączka"
22.00 Film „Ucieczka", USA 1994
0.30 Dramat „Po drugiej stronie doliny lalek", USA 1970
2.30 Telesklep

TV

8.00 Z Wilna
8.30 „Niedziela"
9.30 S. „Akademia Teatralna"
9.55 Magazyn „Budownictwo"
10.20 Dla ogrodników
10.50 Zdrowie
11.20 Program „Geras"
11.50 Za siedmioma pieczęciami
12.20 Wyspy
13.00 Wiadomości
13.15 S. „Letnie burze"
14.10 Sam sobie reżyserem
15.00 Piłka nożna
17.00 „Anschlage"
17.45 S. „Dziki anioł"
18.30 S. „Akademia Teatralna"
19.00 Wiadomości
19.25 Koncert
19.45 Moja rodzina
20.30 Miasteczko
21.00 Film fab.
22.05 Scenogram
22.30 Film fab. „Oddział specjalnego przeznaczenia"

tv1

8.05 Program „Po ósmej"
9.05 Bez pracy nie ma kołaczy
9.35 Cd. programu „Po ósmej"
10.00 Prowincja
10.30 Bądźmy zdrowi
11.00 Twój wychowanek
11.30 Film fab. „Tajemnicze porwanie"
12.50 Filmy anim.
13.10 Proponujemy!
13.15 Film fab. „Zgubne złoto"
14.50 Szkice do portretu
15.35 Program muz.
17.00 Dla dzieci
17.30 Most
18.00 Oaza
18.30 Od kulturystyki do...
19.00 Koncert Marnontowa
20.00 Nigdy nie mów nigdy
20.30 Autoshow w Szwecji
21.00 Proponujemy!
21.05 Koncert życzeń (pol.)
21.35 „Po ósmej"

TV 4

9.00, 17.00 Komedia „Wzorowi chłopcy"
9.55 Komedia „Armia zbawienia"
11.25 Film „Zaćmienie"
13.05 Dramat „Tajemnice i kłamstwo"
15.25 Film „Atak mózgu"
17.55 Program

RTV

7.25 Telesklep 8.00 Dziś w Ameryce 8.30 Show masek 9.00 Dla dzieci 9.45 Film anim. 10.00 S. „Posępny księżyc" 11.00 S. „Prowincjuszka" 12.00 Ukryta kamera 13.00 Koncert 14.00 Film dok. „Władza śmiechu. A. Rajkin" 15.00 Pewnego razu wieczorem 16.00 Show masek 16.30 Vis a vis z Baratą 17.00 Czarno-białe 18.00 S. „Posępny księżyc" 19.00, 2.00 Dziś na świecie 19.30 Tydzień w Izraelu 20.00 S. „Bandycki Petersburg" 21.00 Film fab. „Prezydent i jego wnuczka" 23.00 Program rozr. 23.30 Film fab. „Polowanie na jelenie" 1.00 Ukryta kamera

10 TV

9.00, 16.00 S. „Siedemnaście mgnień wiosny" 10.05 „Obowiązek żołnierza" 10.25 „Oni walczyli za ojczyznę" 12.45 „Towarzysze zabaw" 13.10 „Pokój przychodzącemu" 14.35 „Świąteczny dzień" 17.10 „Bohater naszych czasów" 19.00 Film anim. 19.20 „Przestrzeń do manewru" 21.30 „Formuła miłości" 23.00 „Spokojne śledztwo" 0.05 Film fab.

1

7.00, 9.00, 13.00, 17.00 Wiadomości 7.20 Graj, harmonio 8.00 Słowo duszpasterza 8.15 Zdrowie 9.10 Smak 9.30 Powrót do domu 10.10 Panorama śmiechu 10.50 Skrzydła 11.20 Film fab. 12.05 Mądrale i Mądralki 12.35 Film anim. „Argaj" 13.10 Rosyjska ruletka 14.05 Aby pamiętać 14.50 Film fab. „Joker" 17.10 Humor 17.55 Praktyczna magia 18.55 Telegra „Kto chce zostać milionerem?" 20.00 Czas 20.25 Film fab. „Dom na ulicy Tureckiej" 22.15 Film fab. „Inni" 0.05 Film fab. „Żołnierze sukcesu"

Białoruska TV

7.00, 12.00, 15.00 Wiadomości 7.15 Film anim. 7.40 5 cudów 7.50 Dla dzieci 8.15 Program religijny 8.55 „Wszystko w porządku, mamo" - program rozr. 9.35 Film fab. „Pragnienie" 11.00 Zdrowie 11.30 Filmy o tematyce wojskowej 12.15 Wesoła rodzinka 12.45 Podróże dyletanta 13.00 Solo debiutanta 13.10 Planeta ART 13.35 Pary i duety 14.05 S. „Morder-

TANGO TV

9.00 S. „Garfield i przyjaciele"
9.25 Tangorama
10.50 Humor ekstremalny
11.00 S. „Szukajcie Mądrali"
11.50 Western „Bonanza"
12.40 Znajomość z Niemcami
13.30 Humor ekstremalny
14.20 Sport ekstremalny
14.45 Film anim.
15.10 Tangorama
16.30 Humor ekstremalny
16.40 Film dok.
17.35, 23.45 Reality show „Hollywood"
18.00 Komputerowe cuda
18.30 Western „Bonanza"
19.30 Tangorama
21.00, 23.35 Humor ekstremalny
21.00 S. „Szukajcie Mądrali"
22.00 S. „Rywalki"
0.40 Znajomość SMS

TVPOLONIA

9.00 Wiadomości
9.12 Pogoda
9.15 Woronicza 17
9.25 "Klan" – telenowela
9.45 Eurotel – magazyn
10.00 S. anim. "Dziwne przygody Koziołka Matołka"
10.10 Bajeczki Jedyneczki
10.15 Zjedz to sam: "J" – program dla dzieci
10.30 S. "Moje życie pod psem"
11.00 Panorama
11.05 Ścieżki z raju – program dla młodych widzów
11.25 Czym jest...: świat kryształów, cz. 1 – widowisko popularnonaukowe
11.50 Parnas Literacki – felieton
12.00 Panorama
12.05 S. "Janosik"
13.00 Wiadomości"
13.10 "Biografie: Śmierć człowieka utalentowanego" – film dok.
14.05 S. "Chłopi"
15.00 Ojczyzna-polszczyzna – program
15.15 "Kochaj mnie" – telenowela dok.
15.40 Obywatele Europy – reportaż
16.00 Wiadomości
16.10 Jak niebo nad nami – koncert zespołu Wilki
17.00 "Klan" – telenowela
17.25 Co Pani na to? – program publ.
18.00 Teleexpress
18.20 Sportowy Express
18.30 Gość Jedynki
18.40 Bajeczki Jedyneczki
18.45 Zjedz to sam: – program dla dzieci
19.00 S. "Moje życie pod psem"
19.30 Rozmowy na czasie
20.00 Obywatele Europy – reportaż
20.15 Dobranocka
20.30 Wiadomości
20.59 Sport
21.05 Pogoda
21.10 "Klan"- telenowela
21.35 S. "Chłopi"
22.30 Sportowy tydzień
23.00 "Kochaj mnie" – telenowela dok.
23.25 Sprawa dla reportera – program
24.00 Panorama

TV Malbork

8.10 S. anim. „Wojowniczki z krainy marzeń"
8.35 S. komed. „Alf"
9.00 „Potęga miłości" – telenowela
9.50 „Prawo do szczęścia" – telenowela
10.40 S. przyg. „Słoneczny patrol"
11.30 Łamisłówka – teleturniej interaktywny na żywo
12.15 S. „Zatoka Marlina"
13.10 „Virginia" – telenowela
14.05 Telesklep
15.50 S. anim. „Magiczni wojownicy"
16.15 S. dok. „Europa Św. Patryka"
16.45 S. przyg. „Słoneczny patrol"
17.40 S. komed. „Alf"
18.10 S. „Zatoka Marlina"
19.10 Aktualności
19.20 S. sensac. „Klient"
20.15 S. komed. „Drew Carey Show"
20.40 S. komed. „Baby Blues"
21.10 „Trudna miłość" – film obycz.
23.05 S. sensac. „Brygada ratunkowa"
0.05 Jestem, jaki jestem – Extra, program rozryw.

TVP1

9.00 Wiadomości
9.11 Pogoda
9.15 Woronicza 17
9.25 Przed Opolem
9.30 S. anim. „Kocie bajki"
9.55 Budzik - program dla dzieci
10.20 S. anim. „Królowie i królowe"
10.35 Przed Opolem
10.45 S. dok. „Przedszkolandia"
11.15 Miliard w rozumie: finał - teleturniej
11.55 Gotowanie na ekranie - magazyn kulinarny
12.15 ZUS radzi - magazyn
12.25 „Obywatelka ropucha" - film dok.
13.00 Wiadomości
13.10 Agrobiznes - rolniczy program inform.
13.20 Kontrasty - świat, ludzie, pieniądze
13.25 Rolnictwo na świecie
13.45 S. „Plebania"
14.10 S. komed. „Sąsiedzi"
14.40 S. „Czarodziejki"
15.20 S. „Ach te okienka"
15.35 Pr. edukacyjny
16.00 Wiadomości
16.10 Bez etatu - magazyn
16.35 Kontrowersje: Dziecko geniusz
17.00 Rower Błażeja - program dla młodzieży
17.20 Przed Opolem
17.30 S. „Moda na sukces"
18.00 Teleexpress
18.20 Sportowy Express
18.30 Gość Jedynki
18.40 „Klan" - telenowela
19.10 Magazyn olimpijski: Echa stadionów
19.40 Wrzuć Jedynkę
19.50 Polska w Europie - instrukcja obsługi
20.00 Wieczorynka
20.30 Wiadomości
20.59 Sport
21.05 Pogoda
21.20 „Głos nadziei" - film dok.
22.20 Jedynka w Europie - felieton
22.25 Teatr Telewizji: Aszantka
0.10 Monitor Wiadomości

Szkoła podstawowa na Lipówce ogłasza zapisy uczniów do klas 1-10 z polskim językiem nauczania na rok szkolny 2003/2004.

W szkole czynne są bezpłatne kółka zainteresowań: sportowe, folklorystyczne, krajoznawcze. Działa chór oraz drużyna harcerska. Dzieci mają zajęcia w świetlicy. Konsultacji udzielają nauczyciele z poszczególnych przedmiotów. Uczniowie doskonale poznają język państwowy oraz języki obce. Od klasy 5 prowadzone są zajęcia komputerowe. W naszej szkole jest przytulnie, bezpiecznie i wesoło.

Tel. 262 66 12 **Administracja szkoły**

Konkurs młodych talentów 16.10 Filmy anim. 17.05 S. „Tajemnice Niro Woolfa" 18.15 Film dok. 18.35 Z wiarygodnych źródeł 18.15 Film dok. 18.50 Film fab. „Zwykła formalność" 20.40 Kołysanka 21.00 Panorama 21.45 Nowości regionalne 21.55 S. „Królowa serc" 22.50 Strefa X 23.15 Piłka nożna

31

17.00, 21.00, 23.10 Wydarzenia 17.15 Wielka iluzja 18.00 S. „Miłosne więzy" 18.50 Moskwa biznesu 19.00 Film fab. „24-25 nie wraca" 20.45 Mieszkańcy Petersburga w Moskwie 21.50 Specjalna teczka 22.20 „Wremieczko" 22.50 Pietrowka 38 23.30 Późna kolacja 23.55 Teatr poezji Wiktiuka

HALLMARK

7.45, 14.45 Film fab. „Mój przyjaciel Joe" 9.30, 16.30 S. „Ziemia obiecana" 11.15, 18.15 Film fab. „Drzewo pragnień" 13.00 Film fab. „Powódź" 20.00 Film fab. „Garderoba" 21.30 S. „ Brooklyn Południowy" 22.15, S. „Miasto aniołów" 23.15 Film fab. „Fidel"

EUROSPORT

9.30, 11.30, 1.00 Motocykle 11.00, 20.15 Motosport 12.30, 18.30 Piłka nożna 14.00 Tenis 16.30 Kolarstwo 20.00, 0.30 Nowości Eurosportu 20.45, 21.45 Boks 23.00 Magazyn piłkarski

DISCOVERY

10.00, 18.00 Wędkarstwo 10.55 Budowa helikoptera 11.20 Ekstremalne maszyny 13.10 Sterowce 15.00 „Hindenburg" 16.00 Wielkie bitwy 16.30 Miesiące wojny 17.00 Pola bitew 19.00 Ekstremalne maszyny 20.00 Dookoła świata 21.00 Gladiatorki 22.00 Czarna skrzynka 23.00 Zmiana płci 24.00 Sukcesy chirurgii 1.00 Pola bitew 2.00 Czołgi 3.00 Stulecie ludzkości

Drogo skupujemy złom metalowy. Większą ilość wywozimy swoim transportem.

Tel. 8 672 37733

(Zam. 187)

LTV

8.00 Trembita
8.10 Magazyn wspólnot narodowych
8.20 Menora
8.30 Nowości Kościoła Katolickiego
8.35 Świąteczne myśli
9.00 Film anim. dla dzieci
10.38 S. „Przygody Rin Tin Tina"
11.00 Godzina małych gwiazd
11.45 „Ievos pievos" - magazyn dla kobiet
12.15 Spotkanie z prof. R. Kazlauskasem
12.30 Film dok.
13.25 Piękno przyrody Europy
13.50 Film dok.
14.15 Podróże
14.40 Formuła sukcesu
15.10 Spuścizna historii
16.00 Wiadomości
16.10 Już zachodzi słoneczko
16.55 Popołudnie z Algimantasem Čekuolisem
17.25 Styl
18.00 Telegra „Niedzielne lotto"
19.00 Film dok. „O Stalinie"
20.00 Wybór. Wyniki referendum
20.30 Panorama
20.50 Wybór - cd.

2

13.15 Dajmy czadu
14.10 Program muz.
15.00 Dokumentalistyka światowa
16.00 Trembita
16.10 Magazyn wspólnot narodowych
16.20 Menora
16.30 Nowości Kościoła Katolickiego
17.00 Dokumentalistyka litewska
18.00 Dokumentalistyka światowa
19.00 Dokumentalistyka autorska
20.30 W sali operowej
22.00 Panorama
22.30 W sali operowej
23.10 Niech żyje klasyka

LNK

7.35 Filmy anim.
9.05 S. „Czarny skorpion"
10.00 ABC zdrowia
11.00 Salon Białego Kota
11.30 Narodowa geografia
12.35 S. „Maluchy"
13.25 S. „Przyjaciele"
14.00 S. „Jackie i Jill"
15.00 S. „Ziemia obiecana"
16.00 Program kulturalny
16.02 Koncert życzeń
17.40 Od... do
18.45 Wiadomości
19.00 S. „Straż miejska"
20.00 Panorama „Telewizji rowerowej"
20.30 Panorama tygodnia
21.10 S. „Misja jest możliwa"
22.10 Dramat „Stracić Isaiah", USA 1995

4

6.40 Na tematy religijne
7.40 S. „Kiedy będziesz moją"
8.40 Buduję dom
9.10 Zdrowy człowiek
10.10 Nasze zwierzęta
10.40 Śmietanka – magazyn dla kobiet
11.20 Cuda magii
12.15 Film przyg. „Kochanie, zmniejszyłem przybysza"
14.00 Koncert życzeń
15.50 Telegra „Zdrowa woda-2003"
16.00 S. „Maxim w moim sercu"
17.00 S. „Kiedy będziesz moją"
17.55 Finał mistrzostw LLK. Podczas przerwy – przegląd LLK
19.15 Dziś
20.15, 23.10 Reality show „20 dolarów"
20.45 Film fab. „Raj snów", Niemcy, 2003
22.35 Kamera VRS
23.45 S. „Viper"
0.45 Rozrywki SMS
2.15—6.45 DW

3

8.25 Dla dzieci
10.10 O samochodach
10.40 Dramat „Niegodziwiec"
12.15 Dramat „Człowiek ze Śnieżnej Rzeki"
14.15 Inne życie
15.55 Dramat „Roswell"
16.50 S. „Xena"
17.45 Reality show „Hollywood"
18.45 Wiadomości
19.00 Teleloto
20.15 Liga A
20.45 Sport na świecie
21.15 Euroliga
21.30 Finałowy mecz Euroligi
23.30 S. „Brygada"
0.30 Przegląd ligi mistrzów UEFA
1.30 Telesklep

TV

8.00 Dla dzieci
8.30 Dla rybaków
9.00 Samochody
9.30 S. „Akademia Teatralna"
9.55 Grafoman
10.25 Film fab. „Czekaj na mnie"
11.50 Telegra dla uczniów
12.20 Z Moskwy
13.00 Wiadomości
13.15 S. „Letnie burze"
14.20 Prawo i człowiek
14.55 „Turzy róg"
15.25 Stolica
15.50 Kamień węgielny
16.20 Program „Geras"
16.55 Poszukiwacze przygód
17.45 S. „Dziki anioł"
18.10 S. „Akademia Teatralna"
19.00 Wiadomości tygodnia
19.25 Film dok.
20.05 B. Okudżawa dziś i zawsze
21.00 Film fab.
22.10 Wąska brama
22.30 Film fab. „Wspomnienia bez daty"

TV1

8.30 Program „Po ósmej"
10.00 Świat kobiety
10.30 Oaza
11.00 Od kulturystyki do...
11.30 Film dla dzieci
12.40 Proponujemy
12.45 Koncert Vitasa
14.40 Film anim.
14.10 Auto show w Szwecji
14.40 Wirtuozi
15.30 Program rozr.
16.30 Pogląd
17.00 Bez pracy nie ma kołaczy
17.30 „Milda i Laima nie tylko o wsi..."
18.00 Dla rybaków i nie tylko
18.30 Koncert
19.00 Superkoktajl
20.00 Ruletka rozrywkowa
21.00 Proponujemy
21.05 „Po ósmej"

Pūkas

9.00, 17.00 Film „Wzorowi chłopcy"
9.55 Dramat „Gra z pamięci"
11.55 Dramat „Najpiękniejsza"
13.45 Komedia „Upalne lato w Ameryce"
15.20 Dramat psych. „Tajemnice Elizy"
17.55 Kanały XXI i Hallmark
18.05, 20.40 Kalejdoskop zniżek
18.10 Film przyg. „Królowa mieczów"
19.00 Film „Sabotaż"
20.45 Dramat „Kolacja na cztery ręce"
21.35 Thriller „Tajemnica domu Wiwernów"
23.15 Komedia „Lwy salonowe"
1.00 Kanał dla dorosłych

TANGO TV

10.20 S. „I znów ty?"
10.45 S. „Garfield i przyjaciele"
11.10 Komputerowe cuda
11.35 Magazyn muzyczny
12.25 Western „Bonanza"
14.05 S. „Gliny"

RTV

7.25 Telesklep 8.00 Tydzień w Izraelu 8.30 Tydzień na świecie 9.00 S. „Komisarz Schimansky" 10.00 S. „Posępny księżyc" 11.00 S. „Prowincjuszka" 12.00 S. „Morska policja" 13.00 Film fab. „Żenia, Żenieczka i Katiusza" 14.30 Specjalna teczka 15.00 Program rozr. 16.00 S. „Louisa Maria" 17.00 Talk show „Dziewczęce łzy" 18.00 S. „Posępny księżyc" 19.00 Tydzień na świecie 19.30 W Nowym Jorku z Topalerem 20.00 S. „Bandycki Petersburg" 21.00 S. „Kret" 22.00, 2.00 Dziś na świecie 22.30 Panorama Rosji 23.00 S. „Morska policja" 24.00 Film fab. „Czerwony kamień" 1.30 Podwójny portret

Kino

9.00 „Siedemnaście mgnień wiosny" 10.10, 17.35 „Bohater naszych czasów" 12.00 „Historie pewnego przestępstwa" 12.20 „Przestrzeń do manewru" 14.30 „Formuła miłości" 16.00 „Awaria" 18.55 „Zasady krótkich spotkań" 19.30 „Akwanauci" 20.50 „Pies na sianie" 23.00 „Jestem aktorką" 0.35 „Skowronek"

1

7.10, 9.00, 13.00, 17.00, 22.05 Wiadomości 7.20 Magazyn wojskowy 7.50 Film anim. 8.10 W świecie zwierząt 9.10 Luźne notatki 9.30 Dopóki wszyscy w domu 10.05 Pieskie show 10.55 Ratownicy 11.25 „Kiedy powróci moja Czeczenia?" 11.50 Klub podróżników filmowych 12.35 S. anim. „Argaj" 13.10 Życie wspaniałych ludzi. Tichonow 13.40 Film fab. „Odblask" 15.10 Znani rodzice 15.40 Rosyjski wodewil 17.20 Tajemnice zapomnianych zwycięstw 18.50 Koncert 19.30 Film fab. „Banzai" 21.20 Zwyczajny żart 22.15 Film fab. „Przepowiednie" 0.25 Film fab. „Król wieczorków"

Białoruska TV

7.00, 12.00, 15.00 Wiadomości 7.15 S. anim. 7.40 5 cudów 7.50 Filmy anim. 8.30 Dla żołnierzy 9.10 Alchemia słowa 9.15 Konkurs młodych talentów 9.40 Film fab. „Pragnienie" 11.15 Ogród marzeń 11.45 Nasze dziedzictwo 12.20 „Wszystko w porządku, mamo" - program rozr. 13.00 Wasze lotto 13.40 Program Domarackiego 14.05 S. „Morderstwo po angielsku" 15.15 Film dok. 16.10 Teledyski 16.55 Mistrzostwa świata w hokeju na lodzie 19.45 Film fab. „Śniadanie z widokiem na Elbrus" 21.00 Panorama: wydarzenia tygodnia 22.15 Zawodowy boks 23.00 Film fab. „Straszydło"

TBC

8.00 Filmy anim. 8.45 Poczta polowa 9.15 Nasz ogród 9.40 Smaczny kąsek 10.00 Tydzień w Moskwie 10.30 Gwiazdy autostrady 10.45 Film fab. „Bez paniki, majorze Kardos" 12.15 Film anim. 12.25 Zaprasza Borys Notkin 13.00, 21.50 Wydarzenia 13.15 Abecadło 13.55 Gabinet 21 14.25 Film dok. 14.50 Film anim. 15.15 Show detektywów 15.55 Program sportowy 16.55 Mistrzostwa świata w hokeju na lodzie 19.30 Program Karaułowa 20.30 Film fab. „Męska robota" 22.40 Delikatesy 23.20 Srebrny dysk

Hallmark

7.45, 13.45 Film fab. „Czas nie jest straszny" 9.30, 15.30 S. „Wyrzucić na brzeg" 11.15, 17.15 S. „Córki MacLeoda" 12.00 Film fab. „Nie tylko znajomość" 18.15 Film fab. 20.00 S. „Taggert" 22.00 Film fab. „Przysięgli"

Eurosport

9.30, 11.00, 14.30 Motocykle 10.30, 16.15, 21.15, 22.15, 23.15 Motosport 17.15 Kolarstwo 18.15, 0.15 Nowości Eurosportu 18.30 Piłka nożna 0.30 Boks 1.30 Tenis

Discovery

10.00 Zawody rybaków 10.25 „Discovery" dla dzieci 10.55 Łowcy tajemnic 11.20 Gdy atakują rekiny 12.15 Zaginiona mumia 13.10 Próba odporności 14.05 Wysypisko 15.00 Zagadki nieba 16.00 Znamiona dawnych przestępstw 17.00 Sygnał klęski 18.00 Zuchwali przestępcy 19.00 Gdy człowiek nie był władcą przyrody 21.00 Czarna skrzynka 22.00 Lekarze świata 24.00 Europejska policja

Stale kupujemy konie
Zwracać się tel. 232 03 60, 8 699 92554, 8 685 53045 codziennie (Zam. 051)

14.55 Kino, kino, kino
15.20 S. „Garfield i przyjaciele"
15.45 Film dok. „Znajomość z Niemcami"
16.35 Humor ekstremalny
17.25 Sport ekstremalny
17.50 Film anim.
18.15 S. „Rywalki"
19.00 S. „Felicity"
19.45 Rajskie zakątki ziemi
22.40 S. „I znów ty"
21.05 S „Wybrzeże Malibu"
22.00 Niewidoczne błędy telewizji
22.50 S. „I znów razem"
23.40 Znajomość SMS

TVPOLONIA

8.45 Folkogranie: Turkos
9.15 S. „M jak miłość"
10.05 Słowo na niedzielę
10.10 Cny język Polaków, odc. 2: Cebulowy kolor cegły
10.40 S. anim. „Simba, król zwierząt"
11.10 Książki z górnej półki: Książka dla dzieci – magazyn
11.20 TELEharce – program dla dzieci
11.45 Kurier z Warszawy – program
12.05 "Złotopolscy" – telenowela
13.00 Regina Coeli – modlitwa południowa Ojca Świętego
13.15 Niedzielne muzykowanie
14.00 Transmisja Mszy Świętej z kościoła św. Mikołaja w Grzegorzewie
15.05 S. „Janosik"
16.25 Od arii do piosenki – Kazimierz Kowalski zaprasza
17.10 "Biografie: Śmierć człowieka utalentowanego" – film dok.
18.00 Teleexpress
18.15 Sportowy Express
18.25 Dziennik telewizyjny
18.40 S. "M jak miłość"
19.25 Kochamy polskie seriale – teleturniej
19.50 Zaproszenie – program krajoznawczy
20.15 Dobranocka
20.30 Wiadomości
20.51 Sport
21.00 Pogoda
21.05 Wieczór z Jagielskim – talk show
21.45 S. "Przedwiośnie"
22.35 Benefis Wojciecha Młynarskiego, cz. 1
23.35 Jak niebo nad nami – koncert zespołu Wilki
0.35 Panorama
0.55 Sport-telegram
0.58 Pogoda
1.10 S. "M jak miłość"

Wizja Jeden

7.05 Telesklep
8.50 S. anim. „Sylwan"
9.15 S. anim. „Delfy"
9.40 S. anim. „Łowca dusz"
10.05 S. „Luzaki i kujony"
10.55 Trele morele - interaktywny teleturniej na żywo
11.55 S. „Nauka jazdy"
12.25 „Odnaleźć mistrza" - film obycz.
14.10 S. dok. „Europa Św. Patryka"
14.40 S. przyg. „Nowe przygody Robin Hooda"
15.35 S. dok. „Jan Paweł II - Lata pontyfikatu"
16.15 S. „Legendy Kung Fu"
17.15 S. obycz. „Kochane kłopoty"
18.15 „Zakładnik z wyboru" - komedia
20.05 S. „Klient"
21.00 „Oblężenie Marion" - film sensac.
22.55 S. „Rodzina Soprano"
24.00 Co za tydzień - magazyn
0.25 „Nastanie nocy" - film s-f
2.15 „Oblężenie Marion" - film sensac.

TVP1

7.30 Czas relaksu
7.50 Przystanek Unia
8.40 S. anim. „Bohaterowie z Olimpu"
8.05 S. „Rodzina Leśniewskich"
9.30 S. „Siódme niebo"
10.25 Teleranek - program dla dzieci
10.50 S. „To niesamowite!"
11.20 Od przedszkola do Opola
11.55 Myślisz o kimś? - Wybierz teledysk!
12.25 Przyjaciele - program z udziałem niepełnosprawnych
13.00 Regina Coeli - modlitwa południowa Ojca Świętego
13.15 Książki na wiosnę
13.25 Tydzień
14.00 Wiadomości
14.10 Co Pani na to? - program publ.
14.35 Kochamy polskie seriale - teleturniej
15.00 Trochę kultury - magazyn
15.15 „Gdzie jest generał?" - komedia wojenna
16.55 S. dok. „Mordercza broń"
17.25 S. dok. „Wędrówki z bestiami"
18.00 Teleexpress
18.15 Sportowy Express
18.25 Dziennik telewizyjny - program
18.40 Śmiechu warte
19.00 S. „Lokatorzy"
19.30 Jaka to melodia? - quiz muz.
20.00 Wieczorynka
20.30 Wiadomości
20.51 Sport
21.00 Pogoda
21.15 S. „Tygrysy Europy"
22.05 Wykrywacz kłamstw - quiz rozr.
22.40 „Noc poślubna - ale kino" - telenowela dok.
23.10 „List" - film fab.
24.00 „Droga samuraja" - film fab.

TAXI 2 34 33 44
1 km - 0,50 Lt
(Zam. 195)

Uwaga, studentki!

Agencja reklamowa „Studio Ewa" (Polska)

już po raz 10. organizuje międzynarodowy konkurs

„Studentka Roku"

Pierwsze eliminacje – 10 maja we Wrocławiu. Organizator całkowicie pokrywa koszty pobytu dziewcząt, wszystkie uczestniczki otrzymają też prezenty od sponsorów.

Regulamin uczestnictwa, kwestionariusz, katalog oraz CD z filmem ubiegłorocznych eliminacji, jak również bardziej szczegółową informację na temat konkursu można otrzymać w sekretariacie Domu Kultury Polskiej przy **ul. Naugarduko 76 lub pod nr. tel. 233 36 63 lub 8 652 64 605.**

Wykorzystaj szansę na sukces!!!

O trybie głosowania wyborców, którzy nie otrzymali zaświadczeń w sprawie głosowania

Praktyczne informacje w przededniu referendum

1. Zgodnie z trybem, ustalonym w niniejszym rozporządzeniu, może głosować tylko ten wyborca, który do obwodowej komisji referendum zwraca się po zatwierdzeniu ostatecznych list wyborców, nie później jednak niż do godz. 18 ostatniego dnia referendum i który pisemnie potwierdza, że nie głosował pocztą bądź nie głosował w innym obwodzie referendum oraz okaże dowód osobisty obywatela z wpisanym adresem miejsca zamieszkania bądź paszport czy kartę tożsamości i dokument o zadeklarowanym miejscu zamieszkania albo okaże inne dowody, że się zatrzymał pod adresem, włączonym do tego obwodu referendum.

4. Po ustaleniu, że obywatel jest osobą, wskazaną w art. 43 Ustawy Republiki Litewskiej o referendum, zostaje on wpisany na dodatkową listę wyborców obwodu referendum i wypisze się mu zaświadczenie w sprawie głosowania (zamiast numeru wskaże się „wpisany dodatkowo"). W dodatkowym spisie wyborców podaje się: kod osobowy obywatela, numer dowodu osobistego, nazwisko, imię (imiona), adres miejsca zamieszkania, nazwisko członka komisji, który wydaje wyborcy dokumenty na referendum oraz miejsce dla podpisu obywatela. Razem z kartą do głosowania obywatelowi wydaje się kopertę. W kabinie tajnego głosowania obywatel wypełnia kartę do głosowania, wkłada ją do koperty i zakleja kopertę. Zaklejoną kopertę obywatel wręcza przewodniczącemu obwodowej komisji referendum, który pieczętuje kopertę pieczęcią obwodowej komisji referendum i przykleja do niej zaświadczenie wyborcy.

O dowozie wyborców do lokali wyborczych

Informujemy, że Główna Komisja Wyborcza 29 kwietnia 2003 r. powzięła uchwałę nr 116 „O dodatkowych wydatkach w miejskich i rejonowych komisjach referendum. " Zgodnie z tą uchwałą przewidziane zostały środki na dowóz wyborców do obwodów wyborczych referendum w dniach 10-11 maja.

Prosimy, aby wspólnie z administracją samorządów, starostami uzgodnić trasy dojazdów, wygodny dla wyborców czas i zatroszczyć o poinformowanie wyborców.

Prosimy uzgodnić z administracją samorządów, aby zlecić starostom zorganizowanie i dowiezienie wyborców (transport, trasy, poinformowanie wyborców i in.), a sami dołączycie się do finansowania (opłacicie przedstawione rachunki za paliwo. Rachunki te muszą być wystawione miejskiej lub rejonowej komisji referendum i nie mogą przekraczać przeznaczonych na ten cel środków. Jeśli starczy środków na opłacenie rachunków – możecie opłacić rachunki za transport).

Komisje obwodowe własny transport mogą wykorzystać na dowóz wyborców na miejsce głosowania w dniach referendum w tych wypadkach, gdyby nie starczyło przewidzianych tras i znalazłby się wyborca (kilku wyborców), którzy sami nie mogą przybyć do lokalu wyborczego obwodu referendum.

O usłudze telefonu 1855

Szanownych wyborców prosimy skorzystać z krótkiego numeru telefonu Głównej Komisji Wyborczej 1855. Linia informacyjna będzie czynna do 11 maja. Informacja bezpłatna. Opłata za połączenie – 0,14 ct, a obliczona według taryfy rozmów lokalnych cena minuty rozmowy w godzinach pracy od godz. 7 do 20 – 12 ct, w dniach wypoczynku i świąt – 8 ct, w nocy – 3 ct.

Na telefon 1855 można się dowiedzieć:

* W jakim obwodzie referendum zostało przygotowane dla was zaświadczenie w sprawie głosowania?

* W jakim obwodzie referendum możecie głosować?

* Gdzie i kiedy należy głosować, jeśli w dniach referendum nie będziecie w swoim obwodzie referendum?

* Jak się połączyć z miejską, rejonową bądź obwodową komisją referendum?

Nie upodobniajmy się do strusi, nie udawajmy, że o niczym nie wiemy i nic nas nie obchodzi. Referendum — to naprawdę historyczne wydarzenie Fot. **ELTA**

Z pomocą telefonu 1855 można poprosić o usługę:

Jeśli chcecie głosować pocztą i nie macie zaświadczenia w sprawie głosowania – możecie poprosić, aby dane Waszego zaświadczenia przysłano do komisji referendum tego miasta lub rejonu, skąd wygodniej jest Wam odebrać zaświadczenie w sprawie głosowania.

Rejestracja zażaleń:

Na telefon 1855 możecie poinformować, że mieszkając pod zadeklarowanym adresem nie otrzymaliście zaświadczenia w sprawie głosowania. Możecie też poinformować o innych naruszeniach ustawy o referendum.

Warunki korzystania z usługi:

Chcąc otrzymać dokładną informację na temat wpisania Was na listę wyborczą, będziecie musieli powiedzieć swój kod osobowy, imię i nazwisko. Dowiecie się, jaki jest Wasz obwód referendum, numer swego zaświadczenia w sprawie głosowania i in.

Adres internetowy Głównej Komisji Wyborczej – www. vrk. lt

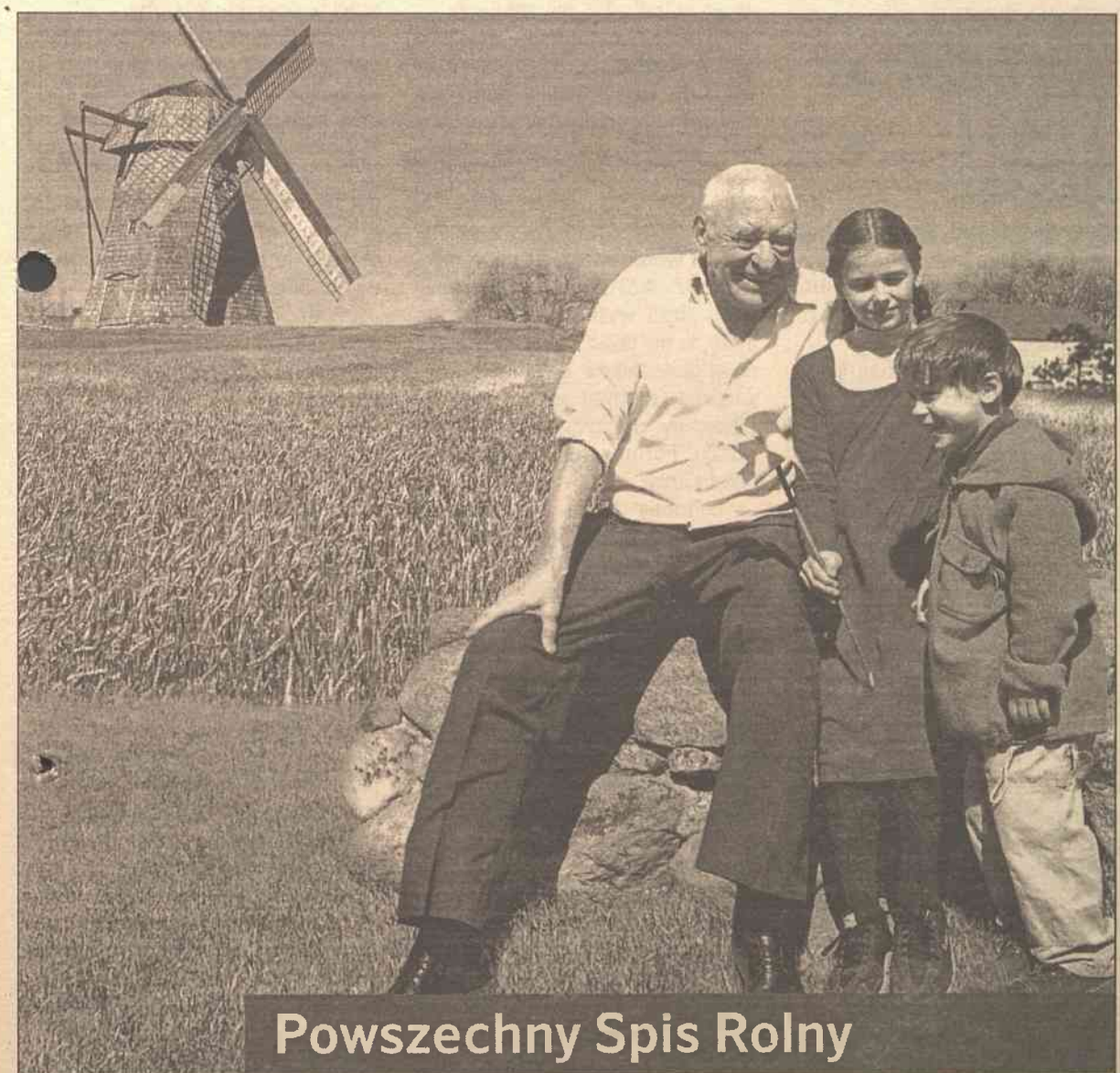

Powszechny Spis Rolny

Ile ziemi uprawiamy?
Ile i jakie zwierzęta gospodarcze hodujemy?
Czy nasze gospodarstwa są duże czy małe?

Odpowiedzi na te pytania znacie tylko Wy.
W dniach 2-30 czerwca odbędzie się Powszechny Spis Rolny

2003 Žemės ūkio surašymas

Weźmy udział!

(Zam. 234)

HODUJEMY I SPRZEDAJEMY

VMLI VILNIAUS MIŠKŲ URĖDAS

- rośliny dekoracyjne
- murawę rulonową
- sadzonki leśne

Konsultujemy

(Zam. 193)

Wieś Akmenitės, 12 km szosy szumskiej, tel. 249 40 25, 8 686 19386

Dodatki do telefonów łączności komórkowej

Hurt i detal

Urządzenie wolnych rąk

Naprawa telefonów

UAB "PRELASTA & CO"
Vilnius, Skroblų 31,
tel./faks.: 233 25 83, 216 22 10; www.prelasta.lt
Kaunas, Savanorių pr. 222, tel. (8 37) 31 00 53

(Zam. 007)

STOMATOLOGICZNY GABINET

Tel. 305 882

Vilnius, Justiniškės, Rygos 17A

- Koronka porcelanowa od 250 Lt
- Koronka porcelanowa z włókna szklanego od 200 Lt
- Helio plomba od 40 Lt
- ORTODONCJA
- porady bezpłatne

NOWOŚĆ!

SOLARIUM

- nowy sprzęt
- potężne lampy
- cena 1 seansu tylko 6,99 Lt

Godziny pracy:
I-V 8.00 - 20.00
VI 9.00 - 15.00

(Zam. 178)

DOM KULTURY POLSKIEJ W WILNIE

Vilnius, Naugarduko 76,
tel. 370 5 233 36 63, 233 68 14,
fax 233 35 96,
e-mail: info@polskidom.lt,
http://www.polskidom.lt

HOTEL Polonez

ATRAKCYJNE WARUNKI NAINIŻSZE CENY

Noclegi dla grup od 25 Lt!

- ★ restauracja
- ★ 5 sal konferencyjnych
- ★ sala koncertowa
- ★ organizacja imprez, zabaw itp.

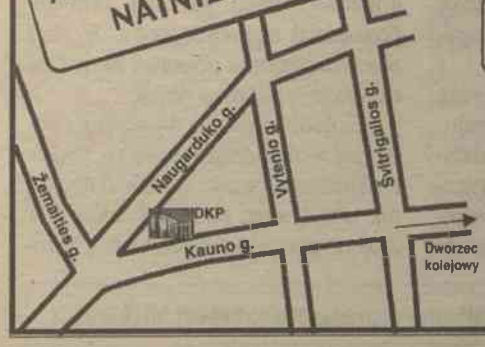

32 zabitych w katastrofie drogowo-kolejowej

Tragedia na Węgrzech

Co najmniej 32 osoby zginęły w czwartek na Węgrzech, gdy niemiecki autokar turystyczny zderzył się rano z pociągiem na przejeździe kolejowym w pobliżu popularnej miejscowości Siofok nad Balatonem.

Węgierska agencja MTI podała, że piętrowy autokar utknął na torach z powodu korku. Natomiast węgierskie koleje MAV – cytowane przez niemiecką agencję dpa – podały, że kierowca autokaru zlekceważył czerwone światło na przejeździe. W pojazd uderzył rozpędzony pociąg pasażerski, który porwał wrak i wlókł go jeszcze 150 metrów po torach.

Autokar stanął w płomieniach i rozpadł się na dwie części. Na miejscu zginęło 29 osób; trzy kolejne zmarły w szpitalu. Wszyscy byli pasażerami autokaru. Świadkowie mówią, że widok ciał wyciąganych z pogiętych zgliszczy był makabryczny.

Według oficjalnych doniesień, co najmniej 50 osób zostało rannych, w tym niektóre ciężko – napisała dpa. Przeczą temu doniesienia agencji AFP, która podała, że nie ma żadnych poszkodowanych wśród pasażerów pociągu, chociaż wagony się wykoleiły. Wg różnych doniesień, w autokarze było od 40 do 50 osób.

W wielkiej akcji ratunkowej uczestniczy trzydzieści karetek i cztery ratunkowe śmigłowce.

Nie ma żadnych poszkodowanych wśród pasażerów pociągu, mimoże wagony się wykoleiły
Fot. **EPA – ELTA**

Dokładny przebieg wypadku nie jest znany, bowiem kierowca autokaru nie żyje, a maszynista został ranny i w stanie krytycznym przebywa w szpitalu.

Według informacji niemieckiego MSZ, pasażerowie autokaru pochodzili w większości z Dolnej Saksonii i Szlezwika-Holsztynu, na północy Niemiec. Jak podała niemiecka TV, jechali na jednodniową wycieczkę w ramach wczasów nad Balatonem. Na miejsce wypadku pospieszył niemiecki ambasador w Budapeszcie. MTI zapowiada też przyjazd premierą Węgier Petera Medgyessy'ego.

Ostatnią podobną tragedią na Węgrzech był wypadek autokaru z polskimi pielgrzymami jadącymi do sanktuarium Medjugorie w Bośni.

Doszło do niego w lipcu zeszłego roku. Zginęło wówczas 19 osób, a ponad 30 zostało rannych. Wypadek miał miejsce dwadzieścia kilometrów od Siofok.

Najwyższa inflacja wśród krajów WNP

Kryzys gospodarczy na Białorusi

W pierwszym kwartale br. na Białorusi zanotowano najwyższą inflację wśród krajów Wspólnoty Niepodległych Państw.

Ceny na Białorusi wzrosły w tym okresie o 8,1 proc., podczas gdy płace realne spadły o 5 proc.

Jak poinformowano w czwartek PAP w białoruskim Ministerstwie Statystyki, w pierwszych trzech miesiącach ceny żywności wzrosły o 7,1 proc., towarów przemysłowych o 5,6 proc., a usługi (np. opłaty komunalne) o 14,1 proc. Pensje w tym samym czasie wzrosły zaś o 3 proc., stąd ich realny spadek.

Dla porównania w Rosji inflacja w pierwszym kwartale 2003 r. wyniosła 5,2 proc. Najniższy wzrost cen – o pół procenta – zanotowano w Azerbejdżanie.

Średnia pensja na Białorusi wynosi obecnie 220 tys. rubli (równowartość 110 dolarów). Jedną trzecią tej sumy pochłaniają opłaty komunalne, które w ostatnich kilku miesiącach wzrosły nawet czterokrotnie. Pod koniec roku płace mają osiągnąć poziom 300 tys. rubli, co zgodnie z obecnym kursem dolara oznacza równowartość 150 dolarów.

Niezależni ekonomiści przypominają, że powyższe dane stoją w sprzeczności z ogłoszonym przez prezydenta Aleksandra Łukaszenkę planem rozwoju socjalno-gospodarczego Białorusi do roku 2005. Np. białoruskie pensje, zgodnie z wyborczymi obietnicami prezydenta, powinny osiągnąć równowartość 150 dolarów jeszcze pod koniec zeszłego roku.

Ponadto, według analityków, być może niedługo białoruski rząd nie będzie mieć czym płacić pensji. 31 marca zadłużenie państwa wobec pracowników sektora publicznego wynosiło prawie 44 miliardy rubli (ok. 22 mln dolarów), czyli 7,5 proc. funduszu płac. Obiecane przez prezydenta podwyżki pensji oznaczać będą zatem kolejny wzrost długu.

Rosja „nie wyklucza" pierwszego przypadku SARS

Śmiertelne niebezpieczeństwo

Rosyjskie służby medyczne „nie wykluczają", że odkryły pierwszy w kraju przypadek nietypowego zapalenia płuc (SARS), poinformował w czwartek przedstawiciel rosyjskiego Ministerstwa Zdrowia.

Według niego, „są podstawy", by stwierdzić chorobę u 25–letniego Dienisa Sojnikowa, mieszkańca Błagowieszczeńska na Dalekim Wschodzie Rosji. Powstrzymał się jednak od wyraźnego stwierdzenia, że Sojnikow cierpi na SARS.

Diagnozę nietypowego zapalenia płuc (SARS) u mieszkańca Błagowieszczeńska postawiono na podstawie „kompleksowego obrazu klinicznego" choroby – powiedział główny lekarz Rosji Giennadij Oniszczenko. Analizy laboratoryjne nie potwierdziły na razie tej diagnozy – dodał. Doradca ministra zdrowia Aleksandr Żarow, zapytany, kiedy będą ostateczne wyniki, odpowiedział: „Może za dzień–dwa, może za miesiąc".

Stan zdrowia pacjenta z Błagowieszczeńska Ministerstwo Zdrowia określa jako „ciężki, ale stabilny". Tymczasem ordynator szpitala w Błagowieszczeńsku Aleksiej Tarasow powiedział agencji Interfax, że stan zdrowia pacjenta poprawił się po zastosowaniu antybiotyków.

25 osób trafiło już do szpitali z podejrzeniem zachorowania na SARS. Badania większości z nich dały wynik negatywny. Rosja od wielu dni żyje obawami, że śmiertelna choroba – na całym świecie zachorowało już przeszło siedem tysięcy ludzi, zmarło ponad pięćset, w zdecydowanej większości w Chinach i Hongkongu – zostanie przyniesiona przez chińskich handlarzy lub Rosjan wracających z Chin. Szczególne obawy występują w graniczących z Chinami obwodach dalekowschodnich.

Granicę z Państwem Środka zamknął jak na razie obwód amurski, a prawo do podobnej decyzji zastrzegł sobie także położony nad Morzem Japońskim Kraj Nadmorski ze stolicą we Władywostoku.

Ministerstwo Transportu nakazało z kolei w czwartek wszystkim firmom lotniczym wstrzymanie rezerwacji na loty do Chin wraz z Hongkongiem i Tajwanem oraz ostrzegało, że wkrótce może w ogóle wydać polecenie odwołania lotów.

Na podstawie doniesień PAP stronę przygotował **Robert Mickiewicz**

Kłopoty z międzynarodowymi siłami

Bez entuzjazmu

Partnerzy koalicyjni Ameryki szykują się do wysłania oddziałów pokojowych do Iraku, zbyt nielicznych jednak, by Stany Zjednoczone mogły szybko przekazać powojenne obowiązki przywracania porządku znaczącej sile międzynarodowej – napisała AP.

Polska rozważa wysłanie 2.200 żołnierzy, Włochy 3 tys., Bułgaria 450, Dania już tylko 380, Azerbejdżan 150, Estonia 55, Łotwa zaledwie kilkunastu.

Eksperci wojskowi twierdzą, że do utrzymania pokoju potrzeba będzie co najmniej 40 tys. żołnierzy. Dotychczasowe zobowiązania są więc daleko poniżej poziomu, jakiego oczekiwaliby, przed przekazaniem pałeczki, dowódcy amerykańscy i brytyjscy.

„Stany Zjednoczone będą miały trudności z wytyczeniem konkretnych planów wyjścia na wielką skalę z Iraku" – powiedział ekspert spraw obrony w londyńskim Instytucie Badań Strategicznych Jonathan Stevenson.

Ani główny partner Ameryki, Wielka Brytania, wciąż trzymająca w regionie 40 tysięcy swych żołnierzy, ani Australia, z 2–tysięcznym personelem wojskowym, drugi co do wielkości sojusznik, nie zdecydowały jeszcze, ile swych wojsk pozostawią do stabilizowania Iraku.

Stany Zjednoczone wysłały na wojnę w Iraku 255 tys. żołnierzy.

Tymczasem jednak dyskusja nad wysłaniem oddziałów pokojowych do Iraku rozpala ponownie nastroje antywojenne w takich krajach jak Węgry, gdzie rząd zaproponował skierowanie nad Eufrat 300 żołnierzy na sześć miesięcy. Posłowie opozycji twierdzą, że wszelki wyjazd wojsk powinien mieć mandat ONZ, NATO lub Unii Europejskiej. „Jeśli wyślemy żołnierzy do Iraku, to my także zostaniemy uznani za uczestników konfliktu" – powiedział rządowej agencji MTI deputowany opozycyjnego Węgierskiego Forum Demokratycznego Peter Karsai.

Podobna debata toczy się dziś także w Portugalii. Prezydent Jorge Sampaio, socjalista, twierdzi, że żołnierze nie mogą zostać wysłani bez mandatu któregoś z organów międzynarodowych. Premier Jose Durao Barroso, reprezentujący centroprawicową Partię Socjaldemokratyczną, uważa natomiast, iż trzeba wysłać odziały wojskowe, które pomogą w umacnianiu bezpieczeństwa i w dystrybucji pomocy dla Iraku. „Zamiast wdawać się w filozoficzne i proceduralne dyskusje, powinniśmy odpowiedzieć na potrzeby narodu irackiego" – twierdzi.

Ukraina zgodziła się wysłać oddziały pokojowe, ale w środę jeden z tamtejszych deputowanych ostrzegł, że przeszkoda prawna może uniemożliwić wyjazd żołnierzy. Parlament musi najpierw przyjąć ustawę zezwalającą na udział wojsk w misjach poza granicami kraju, nie prowadzonych przez ONZ i inne organizacje międzynarodowe – powiedział szef parlamentarnego komitetu ds. integracji europejskiej Borys Tarasiuk.

Z kolei inne kraje niepokoi kwestia kosztów. Polska, której 200 żołnierzy pomagało w operacjach wojennych, została wyznaczona przez Waszyngton do kierowania jednym z czterech sektorów, jakie Pentagon zamierza utworzyć w Iraku. Polski rząd podkreśla jednak, że nie stać go na roczny wydatek 90 mln USD na utrzymanie 2.200 swych żołnierzy w oddziałach pokojowych. Nalega przeto na Waszyngton, by pomógł w pokryciu kosztów.

Filipińczycy oświadczyli kilka dni temu, że z powodu kłopotów finansowych redukują personel swej misji humanitarnej w Iraku z 500 do 175 osób. Również oni mają nadzieję, że rachunek za misję żołnierzy do służby patrolowej, zwalczania tysięcy żołnierzy – Duńczycy, uznając tę prośbę za niewykonalną, planują wysłanie 180.

Podobnie jak na samej wojnie, wiele krajów koalicji, według określenia cytowanego wyżej eksperta spraw obrony Stevensona, składa „oferty czysto dekoracyjne". Jego zdaniem, z pomocą mogłoby przyjść NATO, jeśli sojusz zdoła przezwyciężyć ostre podziały z powodu wojny irackiej i zjednoczy się dla dobra pokoju w tym kraju.

Bawoły zapowiadają dobry rok

„Królewska orka"

Dwa święte bawoły na tradycyjnej ceremonii w stolicy Tajlandii przepowiedziały powodzenie gospodarcze kraju w ciągu najbliższego roku i dobre zbiory.

W Bangkoku, na Królewskim Polu przed świątynią Szmaragdowego Buddy, tuż obok zabytkowego pałacu królewskiego, odbyła się w czwartek doroczna ceremonia „królewskiej orki". Święte białe bawoły, przyprowadzone na miejsce przez mnichów, w obecności setek zaproszonych gości oraz tysięcy turystów i gapiów, z apetytem zjadły – wybierając spośród całej gamy różnych oferowanych im produktów – świeżą trawę i ryż a także wypiły wodę z dodatkiem alkoholu. Nie były natomiast zainteresowane czystą wodą, kukurydzą czy ziarnem sezamowym, co – zdaniem wróżbitów – mogłoby źle wróżyć gospodarce kraju. Za szczególnie dobrą zapowiedź uznano fakt, iż dwa białe święte bawoły spośród zaproponowanej im przez kapłanów paszy wybrały właśnie trawę, co ma oznaczać, że w kraju nie będzie suszy a następny rok będzie rokiem urodzaju.

Malownicza, chętnie obserwowana także przez turystów uroczystość Królewskiej Orki odbywa się w Tajlandii co roku na wiosnę, nieprzerwanie od 700 lat i jest sygnałem rozpoczęcia wiosennych prac polowych. Rytuał „królewskiej orki" był na żywo transmitowany przez tajlandzką telewizję ; ceremonii przyglądało się w tym roku ponad dziesięć tysięcy widzów. Bawoły w zasadzie powtórzyły ubiegłoroczną przepowiednię. Jak podkreśla się w Bangkoku, wróżba sprawdziła się – w zeszłym roku wartość produktu krajowego brutto Tajlandii wzrosła o 5,2 procent po latach spadku. W 2001 r. PKB wzrósł tu tylko o 1,9 proc.

USA: Apel kongresmana z Chicago do Powella

Znieść wizy dla Polaków

Członek Izby Reprezentantów Kongresu Stanów Zjednoczonych Rahm Emanuel zaapelował ostatnio do sekretarza stanu Colina Powella o pomoc w zniesieniu wiz dla Polaków.

„Tysiące Polaków z mojego okręgu w północno-zachodniej części Chicago ogromnie skorzysta ze zniesienia wiz, ponieważ umożliwi im to utrzymać bliższe więzi z rodzinami i przyjaciółmi" – pisał ustawodawca w liście do szefa amerykańskiej dyplomacji.

Emanuel nakłaniał także sekretarza stanu do wprowadzenia możliwości wstępnego sprawdzania podróżnych jeszcze na polskich lotniskach. Zapobiegłoby to – podkreśla w specjalnym oświadczeniu biuro kongresmana – niepotrzebnemu zatrzymywaniu Polaków przez amerykańskich funkcjonariuszy urzędu celnego, którzy mogą arbitralnie ocenić legalność wizy, odmówić zezwolenia na przekroczenie granicy i zawrócić podróżnych do kraju.

Na temat zniesienia wiz z Emanuelem rozmawiało wielu naszych rodaków na początku roku w trakcie spotkania w Copernicus Center.

Emanuel nakłaniał sekretarza stanu do wprowadzenia możliwości wstępnego sprawdzania podróżnych jeszcze na polskich lotniskach, co zapobiegłoby niepotrzebnemu zatrzymywaniu Polaków przez amerykańskich funkcjonariuszy

Fot. **archiwum**

Demokratyczny ustawodawca z Chicago omawiał tę sprawę także podczas spotkania z ambasadorem RP w Waszyngtonie Przemysławem Grudzińskim.

Celem – apostolstwo w środowisku emigracji polskiej —

„Quo vadis-onlus"

Chrześcijańskie Stowarzyszenie Polaków we Włoszech „Quo vadis-onlus" – to organizacja, działająca na terenie Włoch, której podstawowym celem jest chrześcijańskie wsparcie i apostolstwo w środowisku emigracji polskiej w Rzymie i w innych centrach emigracji polskiej we Włoszech oraz integracja środowiska i podnoszenie jego kultury. Od niedawna Stowarzyszenie stało się także organizatorem wydarzeń kulturalnych – kinowych projekcji filmów polskich, które za każdym razem gromadzą ponad tysięczną rzeszę rodaków.

Stowarzyszenie jest wydawcą magazynu „Quo Vadis. Chrześcijańskie Pismo Polaków we Włoszech". Historia pisma (a zarazem Stowarzyszenia) sięga 1992 roku, kiedy to grupa młodych ludzi zaczęła tworzyć i wydawać 16-stronicowy dwutygodnik.

Na przestrzeni lat przechodziło różne koleje losu, przez pewien czas ukazując się także pod tytułem „Na Przekór. Pismo Wiary, Nadziei i Miłości". Tak jak kiedyś również dziś tworzone jest amatorsko – wspólnymi siłami młodych Polaków, studiujących i pracujących w Rzymie. Żaden z jego twórców nie jest wynagradzany finansowo. Koszty druku pokrywane są ze sprzedaży każdego numeru, wpływów reklamowych i z działalności pielgrzymkowo-wycieczkowej wydawcy pisma Stowarzyszenia „Quo Vadis". Oprócz Rzymu i okolic, pismo dystrybuowane jest również m. in. w Mediolanie, Turynie i Neapolu.

Pismo trafia również do rąk wielu Włochów, często osób stale zainteresowanych Polską i jej kulturą. Z myślą o nich od pewnego czasu przy artykułach w jęz. polskim realizowane jest streszczenie w języku włoskim. Wśród gości pisma znaleźli się m. in. Andrea Bocelli, Montserrat Caballé, José Carreras, Paolo Coelho i Gloria Estefan...

Od niedawna Stowarzyszenie stało się także organizatorem wydarzeń kulturalnych – kinowych projekcji filmów polskich, które za każdym razem gromadzą ponad tysięczną rzeszę rodaków. We współpracy z Wydziałem Konsularnym Ambasady RP oraz rzymskim biurem PLL „LOT S. A. ", przy udziale prywatnych sponsorów, Stowarzyszenie pokazało rodakom filmy „Pan Tadeusz", „Prymas" i sprowadziło na dodatkowe pokazy film „Quo Vadis".

Każda z tych projekcji stawała się wielkim wydarzeniem kulturalnym wśród rodaków w Rzymie. Widząc ogromne zainteresowanie i taką potrzebę, organizacja przygotowuje się do stworzenia Klubu Filmowo-Artystycznego, w ramach którego tego typu imprezy odbywałyby się regularnie, prezentując stare i nowe dzieła o wysokiej artystycznej i duchowej wartości, wraz z zaproszonymi gośćmi.

Stowarzyszenie w swojej rzymskiej siedzibie prowadzi dwa razy w tygodniu spotkania dla Polaków: religijne, kulturalne, towarzyskie i społeczne. Swoimi doświadczeniami dzielą się misjonarze, artyści, dziennikarze. Informacji udzielają przedstawiciele urzędów do spraw cudzoziemców i polskiego konsulatu w Rzymie.

Od jesieni ubiegłego roku Stowarzyszenie dostosowało notarialnie swój statut do zasad ONLUS, zostając tym samym uznane we Włoszech za organizację użyteczności społecznej bez zamiaru osiągania zysków.

Stronę na podstawie PAP, www.iam.pl i „Nowy dziennik" przygotowała **Wanda Zajączkowska**

Sejm i Senat zapraszają Polonię z krajów unijnych do poparcia akcesji Polski w UE —

Konferencja w Dzień Schumana

Marszałkowie: Sejmu RP – Marek Borowski oraz Senatu RP- Longin Pastusiak zaprosili na sobotę, 10 maja br., przedstawicieli organizacji i środowisk polonijnych z piętnastu krajów Unii Europejskiej do udziału w specjalnej konferencji. Spotkanie to w sali plenarnej Senatu RP dotyczy roli, jaką Polonia w krajach 15-tki może odegrać w decydującej fazie na drodze Polski do UE. A odbędzie w Dniu Schumana, w dniu Święta Europy.

Łącznie organizatorzy spodziewają się przyjazdu około 60 delegatów organizacji polonijnych z krajów unijnych. Np. z Holandii zaproszono 3 delegatów, a z Niemiec - większego kraju – 6 osób. Inicjatorem konferencji jest EUWP – Europejska Unia Wspólnot Polonijnych.

Dwa cele

Jest to bardzo ważna konferencja, ma dwojaki cel. Po pierwsze, chodzi o zmobilizowanie Polonii i organizacji polonijnych na rzecz udziału w referendum, które odbędzie się w Polsce i polskich placówkach dyplomatycznych 7-8 czerwca br. W tym referendum Polacy, podobnie jak mieszkańcy Litwy, wypowiedzą się co do wejścia ich kraju do UE.

Drugim celem jest uaktywnienie Polonii na rzecz promocji Polski w trakcie procesów ratyfikacyjnych, które to z kolei czekają kraje 15-tki w drugiej połowie bieżącego roku. Ratyfikacje Traktatu Akcesyjnego z Aten z kwietnia br. odbędą się w parlamentach krajów UE (nie będzie tam referendów), a poprzedzą je gorące i ostre debaty zwolenników i przeciwników rozszerzania Unii aż o 10 krajów z Europy Środkowej i Wschodniej. Dodajmy, że najwięcej emocji wzbudza Polska ze względu na 40-milionową liczbę mieszkańców, co oznacza, że połowa funduszy unijnych przypadnie właśnie na Polskę (a jak Polska je wykorzysta, to już inna sprawa: czy roztrwoni, czy wyda sensownie). Głosowanie w poszczególnych parlamentach krajów 15-tki będzie dotyczyć całej 10-tki nowych państw, nie poszczególnych krajów.

Przedstawią swoje poglądy

Fakt zorganizowania konferencji na szczycie, tj. władze Polski z Polonią unijną, świadczy, że Polska po raz kolejny liczy na Polonię, tym razem unijną (amerykańska wsparła członkostwo w NATO), i że ma słuszne oczekiwania aktywnej oraz jednomyślnej postawy unijnej Polonii.

A jakie konkretnie są te oczekiwania i na jaki zakres wsparcia Polska liczy od Polonii, delegaci dowiedzą się na konferencji.

Delegaci z krajów UE ze swojej strony, jak przystało w dwustronnym obywatelskim dialogu, przedstawią swoje poglądy i planowane akcje na rzecz akcesji Polski do UE.

W TV Polonia planowana jest debata przed kamerami, tak, aby szersze grono Polaków-telewidzów w kraju oraz poza nim dowiedziało się o wnioskach konferencji.

Deklaracja

Konferencja ma zakończyć się wydaniem oświadczenia, w którym zapewne Polonia zadeklaruje pomoc i jedność na rzecz akcesji Polski w UE. Kierować się będziemy nie tylko daleko idącym patriotyzmem czy obowiązkiem obywatelskim. Po prostu mieszkając w tych krajach, widzimy na własne oczy, jakie korzyści przynosi UE i że lepiej być w niej niż poza nią. Ponadto jest to wielka decyzja historyczna – koniec podziału Jałtańskiego w Europie. Zaś patrząc do przodu, w przyszłość, widzimy, że obywatele krajów nowych członków na tym skorzystają, bo jest to wielka inwestycja w przyszłość swoją i kolejnych pokoleń. Dzisiejsze podziały polityczne tracą w tym historycznym momencie swoje znaczenie.

Kierując się tymi dalekofalowymi pobudkami, Polonia w krajach UE powinna poprzeć akcesję Polski do Unii. Chcemy lepszej przyszłości zarówno dla naszych Rodaków w Polsce jak też na Litwie czy w innych krajach kandydackich.

Specjalnie dla „Kuriera Wileńskiego"
Małgorzata Bos-Karczewska
przewodnicząca STEP – organizacji Polaków w Holandii, delegat z Holandii na konferencję 10 maja br. www. polonia. nl

Białoruś: Mieszkania obok miejsca pamięci ofiar stalinizmu

Chętnych więcej niż miejsc

Niemiecko-białoruska firma prywatna proponuje budowę i sprzedaż mieszkań na działce przylegającej do uroczyska Kuropaty w Mińsku, gdzie w czasach stalinowskich rozstrzeliwano tzw. wrogów ludu, w tym Polaków. Władze białoruskiej stolicy twierdzą, że nie wydawały żadnych zezwoleń na budowę, sugerując, iż firma oszukuje klientów.

Obok Kuropat, uznanych jeszcze w 1989 roku przez parlament radzieckiej Białorusi za pomnik pamięci ofiar stalinizmu, ma stanąć 160 domków jednorodzinnych, supermarket, przedszkole, poliklinika, pralnia i klub fitness. Tak przynajmniej wynika z reklam, które ostatnio pojawiły się w mińskiej prasie i w Internecie.

Mieszkania na mogiłach

Przedstawiciel Developera Iwan Leanowicz powiedział dziennikarzom, że jego firma posiada pozwolenie na budowę osiedla. Na pytanie, czy nie przeszkadza mu bliskość miejsca, w którym – według różnych ocen – rozstrzelano od 30 tys. do 250 tys. osób, odpowiedział, że nie ma w Mińsku budynku, który nie stałby na mogile lub w pobliżu nieznanego miejsca pochówku.

„Mówię to jako architekt. Poza tym jeszcze nie wiadomo, kto tam kogo (w Kuropatach) rozstrzeliwał. Zresztą nie warto żyć przeszłością, bo to szkodzi przyszłości" – uznał Leanowicz.

Według jego słów, tak samo uważa kilkuset klientów firmy – chętnych do nabycia domków w pobliżu Kuropat jest podobno więcej niż miejsc.

Nakazano zaprzestanie prac

Naczelnik Departamentu Ochrony Dziedzictwa Historyczno-Kulturalnego białoruskiego Ministerstwa Kultury Ihar Czarniauski zaprzecza tymczasem, jakoby Developer otrzymał pozwolenie na budowę wspomnianego osiedla. Co więcej, stołeczna prokuratura – na wniosek departamentu – wystąpiła w marcu z ostrzeżeniem pod adresem firmy i nakazała zaprzestanie wszelkich prac budowlanych.

„Uznano, że dopóki nie został opracowany plan ochrony tzw. stref historycznych, a do takich należą Kuropaty, wszelkie prace budowlane są tam nielegalne" – powiedział dla Radia Svaboda Czarniauski.

Dodał, że klienci powinni wstrzymać się z inwestowaniem pieniędzy w domek na osiedlu, bo nie wiadomo jeszcze, czy zgoda na budowę w ogóle zostanie wydana.

Na liście Białoruskiego Dziedzictwa Kulturowego

Tymczasem według szefa firmy Wigeurabud, która decyzją mińskiego Komitetu Powiatowego otrzymała 26-hektarową sporną działkę na 10-letnie użytkowanie, Uładzimira Asipowicza, budowa zacznie się tak czy inaczej. „Nikt nie pozwoli, by takie miejsce – przylegające do obwodnicy, którą jeżdżą goście stolicy i sam prezydent Białorusi – pozostało niezagospodarowane" – liczy biznesmen.

Poproszony o komentarz znany białoruski historyk architektury Uładzimir Dzianisau przypomina, że Kuropaty zostały wpisane na listę Białoruskiego Dziedzictwa Kulturowego pod numerem pierwszym, co oznacza, że jest to obiekt o znaczeniu międzynarodowym. Planując tu jakąkolwiek budowę, naruszono białoruskie prawo – uważa historyk.

Mimo to główny architekt Mińska Aleksandr Czadowicz nie ma nic przeciwko zabudowie otaczających uroczysko terenów. „Uważam jednak, że budowanie tam domków jednorodzinnych jest marnotrawstwem. Powinna się pojawić zabudowa wielopiętrowa" – powiedział dziennikarzom Czadowicz.

Nie wszyscy rozumieją, że takie granie to ciężka praca

Uliczni muzykanci

Kakofonia starówki – dźwięki gitary mieszają się z saksofonem, gdzieś dalej dołącza do nich flet i skrzypce, w to wszystko wplata się cienki (lub odwrotnie – potężny) głos śpiewający, a jakże, o miłości. W stronę przechodnia wyciąga się ręka z beretem, drogę zabiega uśmiechnięty od ucha do ucha młodzieniec (tudzież panna), który (a) tonem, jakim można by obwieszczać milionowe wygrane, wykrzykuje pogodnie: „Dzień dobry, czy mogliby państwo wesprzeć muzykantów ulicznych? Przynajmniej symbolicznie... ".

Chemik to tradycja

Żeby zostać muzykantem ulicznym, niepotrzebne są CV, promocja i rozległe umiejętności. Dlatego czasami tego fachu imają się przypadkowe osoby, które postanowiły zarobić trochę grosza. Są jednak i „etatowi" grajkowie, którzy stali się już atrybutami Starego Miasta, jego częścią składową.

Jednym z nich jest Oleg, popularnie zwany Chemikiem. Można go zobaczyć niemal codziennie, grającego na ulicy Zamkowej. To do niego należy najbardziej prestiżowe miejsce do grania na całej Starówce. Panują tu niepisane zasady i nikt nie spróbuje zająć bramy, w której stoi Chemik – najwyżej podczas jego nieobecności. Dwudziestokilkuletni chłopak gra na gitarze i śpiewa przeboje rosyjskich grup rockowych. Zarówno tych starszych, jak „Kino", „Maszina Wriemieni", jak i nowoczesnych – „Zemfira", „Splin".

W ciągu paru godzin zarabia około 10-15 Lt. To stosunkowo mała suma, być może właśnie dlatego, że do Olega wszyscy już się przyzwyczaili. Jego muzyka nie potrafi już zaskoczyć, stała się rutyną, choć bez niej ulica Zamkowa straciłaby połowę swego uroku.

Gra na prezent dla córki

Nieco wyżej na tej samej ulicy, obok stoisk z pamiątkami, koncertuje Rimas. To już dorosły człowiek – przekroczył czterdziestkę. Do Wilna przyjeżdża tylko na weekendy, bo mieszka aż w Olicie. Gra na flecie, w ten sposób dorabiając do pensji. W swoim rodzinnym mieście jest szkolnym nauczycielem muzyki. Mówi: „Wychowuję córkę, to niesie duże wydatki. Grając mogę przynajmniej zarobić na prezent urodzinowy dla niej".

Na Świętojańskiej latem rozbrzmiewają dźwięki skrzypiec. To gra Julka, maturzystka jednej z litewskich szkół. Pieniądze od przechodniów zbiera jej chłopak, Kacper – student Uniwersytetu Technicznego. Repertuar Julki to utwory klasyczne. Grają najwyżej dwie godziny, bo to bardzo męczące dla dziewczyny. Zarabiają około 30 Lt dziennie.

Często można spotkać muzyków koło klubu „Brodvėjus", ale tylko wieczorami, gdy można liczyć na datki od bywalców lokalu.

Zresztą, uliczki Starówki Wilna roją się od grajków. Jedni odchodzą, inni przychodzą.

Minister stawia wino

Dźwięki fletu, gitary, skrzypiec, popularne piosenki wyśpiewywane raz mocnym i dobrze ustawionym, a raz trochę fałszującym głosem. I nieśmiertelne: „Niech pan (i) wesprze ulicznych muzykantów. Przynajmniej symbolicznie...". Właśnie „zbieracze" monet – to połowa sukcesu. To właściwie od nich zależy, ile grosza sypnie na tackę zagapiony przechodzień.

Bożena ma niewiele doświadczenia w tym fachu, ale może pochwalić się sukcesami. W ciągu godziny zarobiła z koleżankami prawie 40 Lt. One – Jula i Eliza – grają w undergroundowej punkowej grupie. Pewnego dnia postanowiły „wystąpić" na Placu Katedralnym. Dla nich to nie było pierwsze tego rodzaju przeżycie. Grały już na ulicach w Polsce, kilka razy w Wilnie. Wspominają, jak pewnego razu minister oświaty A. Monkevičius zapłacił im kilkadziesiąt litów, a potem zaprosił do pizzerii i poczęstował drogim winem.

Złamana, ale komórka

Bożena opowiada o swojej pracy przy katedrze. Był akurat drugi dzień Wielkanocy, ludzie wyszli tłumnie na spacer. Mimo to nie wszyscy byli skłonni do hojnego rozdawania pieniędzy. Dziewczyna nie dawała za wygraną.

„Czasem nie wystarczy wyklepać formułkę o wsparciu muzyków. Wielu ludzi wymija ulicznych artystów obojętnie, albo zbywają ich jakąś niemiłą odzywką. "

Najczęstsze zdania to: „A kto mnie wesprze? ", albo: „Dałem już innym, na tamtej ulicy". Niektórzy wręcz... „posyłają" z rosyjska, ale to naprawdę rzadkość. Do takich też się trzeba miło odezwać, życzyć miłego dnia. Może następnym razem będą przychylniejsi?

– Biegałam za ludźmi, paplałam – mówi dalej Bożena. – Mówiłam, że to przecież święta, że taki piękny dzień, że przynajmniej parę centów... Niektórzy rozumieli to dosłownie i dawali dwa centy. Ale zdarzało się też 5 Lt naraz, a jeden mężczyzna dał nawet telefon komórkowy, co prawda wymagający remontu... ".

Trochę fantazji, panowie

Bożena zauważyła, że pieniądze zawsze dają ludzie z małymi dziećmi. Dużą sumę potrafią odżałować ci, którzy od razu przeszli obojętnie – po dłuższej chwili namawiania wysupłują całkiem niebagatelne kwoty. Zdaniem dziewczyny, wielkość datek zależy też od brzmiącej właśnie piosenki.

Inwencja twórcza i jakiekolwiek przejawy fantazji są zawsze mile widziane i niewątpliwie popłacają. Marzena wspomina, jak kiedyś pomagała swoim przyjaciołom – oni grali, ona zbierała pieniądze. Wszyscy byli ubrani w stylu hippie – kolorowe stroje, kwiaty we włosach. W taki sposób zarobili... 100 Lt w ciągu godziny, mimo że uliczka, na której grali, nie była wcale tłumnie uczęszczana.

Czasem żyłą złota mogą okazać się turyści. Chociaż niekiedy ci z Europy wymawiają się nierozumieniem języka i przechodzą obok. Inaczej wycieczki z Polski – grosza nie żałują, zwłaszcza, gdy przemówi się do nich po polsku.

Nie wszyscy wyobrażają sobie, że takie granie to również ciężka praca Fot. archiwum

„To nie praca"

A co myślą przechodnie o ulicznych muzykantach? Tradycyjnie zdania są podzielone. Dla niektórych to namolna szarańcza.

"Zawsze przechodzę na drugą stronę ulicy, kiedy widzę tych pajaców – mówi starsza pani, która nie chciała się przedstawić. – Są bardziej nachalni niż żebracy i zakłócają spokój. Śpiewają rosyjskie piosenki, a przecież żyjemy na Litwie, powinni śpiewać po litewsku. "

A co z tymi, którzy po prostu grają – na skrzypcach, na flecie? „Niech lepiej idą pracować" – ucina kobieta.

Nie wszyscy wyobrażają sobie, że takie granie to również ciężka praca. Po godzinie muzykowania bolą ręce od trzymania instrumentu, dokucza zdarte gardło. Zbierający pieniądze też skarżą się na bóle rąk od stałego trzymania w wyciągniętej dłoni czapki na monety. Policzki od stałego uśmiechania się wręcz sztywnieją.

Piwo i bułka w bramie

Inni lubią rozśpiewane miasto i doceniają starania artystów. „Ta młodzież nikomu nie przeszkadza – odwrotnie, poprawia humor, rozwesela – twierdzi pan Tomas, który pracuje na starówce i codziennie idąc do domu mija kilka ulicznych zespołów. Wszystkim daje po licie, po parę papierosów. – Dzięki nim miasto żyje, tętni radością. Na ulicach stale coś się dzieje, przyjemnie się przejść. Nie lubię zimy, kiedy mało muzykantów koncertuje na ulicach. Codziennie ich wspieram, czasem pogadam albo poproszę o jakąś piosenkę. Zazdroszczę im wolności, luzackiego trybu życia. Zarobią parę groszy, kupują piwo i jakąś bułkę, zjadają w bramie, znowu grają, idą się gdzieś powłóczyć. Też tak kiedyś żyłem, a teraz jestem poważnym ojcem rodziny i te pięć minut, kiedy mijam ich wracając z biura, sprawiają mi dużo przyjemności".

Pani Irena również lubi grających na ulicach, byle byli porządni, czyści i akuratni. Chętnie daje im pieniądze, chociaż czasami po prostu pochwali czy powie parę miłych słów.

Jest także opinia „pośrodku": ludzie lubią uliczne granie, ale nigdy za to nie płacą. Z 10-ciu zapytanych tylko dwaj odpowiedzieli, że zawsze przynajmniej kilkadziesiąt centów wrzucą do czapki grajka. A uliczni muzykanci znów, jak każdego dnia, będą brzękać na strunach, w oczekiwaniu na tych dwóch z dziesiątki, którzy zapłacą. I może na jeszcze jednego, który nie ma pieniędzy, ale przysiądzie, by pogadać.

Małgorzata Kozicz

Wydawnictwa Szkolne i Pedagogiczne prezentują co sobotę na antenie Radia Znad Wilii w godz. 8:00-9:00 program o najnowszych książkach, podręcznikach, pomocach naukowych oraz konkurs z atrakcyjnymi nagrodami.

WYDAWNICTWA SZKOLNE I PEDAGOGICZNE

ZNAD WILII 103.8 FM

Koncert popularnego zespołu „FUNKY" oraz DYSKOTEKA w Domu Kultury Polskiej 9 maja, w piątek, o godz. 18.00. Bilety wstępu w cenie 8 Lt do nabycia przed imprezą.

Szkoła im. A. Wiwulskiego w Wilnie ogłasza zapisy uczniów do pierwszej klasy. Vilnius, Minties 3, tel. 276 75 18

Ślub wokalistki „Funky"

Śpiewała na własnym weselu

W sobotę, 3 maja, odbył się ślub wokalistki grupy „Funky", Beaty Wilkin i Rolandasa Judickisa. Para poznała się w styczniu ubiegłego roku, gdy Beata zaczęła uczęszczać na zajęcia kung-fu i tajlandzkiego boksu do klubu sportowego nieopodal jej domu. Na lekcje piosenkarka chodziła krótko, bo bardziej niż treningi przypadł jej do gustu sam trener.

Para zawarła związek małżeński nie tylko w Urzędzie Stanu Cywilnego, ale też w kościele św. św. Piotra i Pawła. Przyjęcie weselne odbyło się w polskiej restauracji.

Manager zespołu na czas święta pełnił rolę operatora i filmował całą uroczystość oraz późniejszą zabawę.

Beata nawet w dniu ślubu nie zapomniała o swoim zawodzie i na parkiecie restauracji odśpiewała wraz z pozostałymi członkami grupy – Remisem i Raimisem „Kolorowe Jarmarki". Razem z nimi śpiewała pięćdziesiątka gości, zebranych na imprezie.

M. K.

Gwiazda muzyki pop pożegnała się ze stanem panieńskim Fot. archiwum

Moda na lato 2003

Nowy reguły mody

Nowa sylwetka: szersza w ramionach i węższa na dole. Nowe zwężanie: zawiązywane na dole spodnie. Nowa długość: ultramini, czyli tak krótko, że spódniczka nawet nie zakrywa pupy.

Oto trzy z nowości letniej mody. Mamy ich więcej: spodnie, spódnica, tunika. Jest modny żakiet, biały kolor, kurteczka. Nie powinnaś przyjmować wszystkiego i od razu. Ale wiedzieć, co jest nowe, powinnaś!

Już w ubiegłym roku biel torowała sobie drogę w letniej modzie. Teraz jest w pełnej formie. W połączeniu różnych grubości i faktur oraz różnych odcieni wygląda imponująco. Można, a nawet trzeba łączyć różne odcienie bieli: kremowy, perłowy, ecru. Ale nie można łączyć bieli z innymi kolorami. W tym sezonie biel jest całkowicie samowystarczalna. Obowiązuje na plażę, na dzień i na wieczór. Może to być zarówno biel sukni ślubnej, czyli gatunku eleganckiego, jak też biel spódniczki tenisowej. Czy biel top nowa czerń, kolor uniwersalny, niezależny od sezonu? Na to wygląda.

Czy jeszcze w tym sezonie zostaniemy przy dzwonach, czy od razu przerzucimy się na nowe modele? Zależy od nas. Najmodniejsze wąskie spodnie na dole często spętane są jakimś trokiem czy paskiem. Na górze do takich spodni może być modna koszulka: ażurowa, dwuwarstwowa. Wraca do łask tunika. W ramach chłopomanii i mody na szersze ramiona. Zmarszczona pod biustem, dłuższa i zbluzowana na biodrach, jest idealną górą do dżinsów.

Tym latem będzie nie tylko krótko, ale bardzo krótko. Już zimowe spódniczki miały długość taką, jakby były uszyte na rozmiar czterolatek. Ile znajdzie się amatorek na takie ultramini, nie wiadomo. Wiadomo, że te, które się znajdą, na pewno spodobają się mężczyznom.

Kolejną nowości jest żakiecik z bufkami. Szersze ramiona, jeszcze poszerzone bufką. Do tego wcięta talia, żeby całość nie sprawiała wrażenia ciężkiej bryły. Krótko, żeby widać było niskie i wąskie spodnie. Modnie tym latem – to wyglądać militarnie. Fasony wojskowe nie są już tak dosłowne, jak kilka lat temu. Nie ma złotych guzików, dwurzędowych zapięć. Teraz modnie jest nosić coś o kroju czy kolorze munduru w zestawieniu z czymś z zupełnie innej bajki, na przykład delikatny wzorek, cienki materiał, a do tego bluza jak z wojskowych nadwyżek.

Jak się czeszesz – tak cię widzą...

Inna głowa — to inna ty!

Kobiety zmieniają uczesanie i kolor, gdy są szczęśliwe albo dopada ich chandra i chcą coś zmienić w swoim życiu. Psychiatrzy pochwalają takie eksperymenty. Ich zdaniem, zmiana fryzury wzmacnia, nieraz pomaga rozwiązać nawet poważne problemy. Włosy zdradzają stosunek do mody, gust, a nawet stan zdrowia. Są dla nas tak ważne, że zajmuje się nimi odrębna gałąź nauki, trichologia.

Uczesanie potrafi nas zmienić nie do poznania. Niejedna z nas przekonała się o tym, wychodząc od fryzjera. Włosy to coś więcej niż tylko oprawa twarzy. Mówią o stanie zdrowia, ale też o charakterze, stylu, nawet emocjach i stosunku do świata. Badania mówią, że włosy aż w połowie decydują o naszym uroku. Gdy widzimy kogoś po raz pierwszy, zwracamy uwagę na jego twarz. A najważniejsze w niej punkty to oczy i włosy.

O tym, że uwodzicielskość włosów jest sprawką natury, widać najlepiej po zmianach, jakim często podlegają włosy naturalnie kręcone. W niemowlęctwie wiją się w miękkich loczkach, które mówią: „Jestem mała, jestem słaba, opiekuj się mną. "Kiedy dziecko ma sześć lat, loki często się prostują, zamieniając się w lekkie fale. W wieku dojrzewania włosy znów mocniej się kręcą. Teraz mówią: „Kochaj mnie, jestem atrakcyjna i gotowa do miłości." Z uwodzeniem najlepiej radzą sobie blondynki o wijących się włosach średniej długości, które, niestety, podejrzewane są o niskie IQ. Natomiast rudowłose kobiety ciągle budzą podejrzenia o niecne zamiary i grzeszne pragnienia. Przypisuje im się wyuzdanie, przewrotność, tajemniczość. Kobiety o ciemnych włosach, tak jak w bajkach o złych królewnach, często postrzegamy jako twarde, agresywne i dominujące. To widocznie dlatego tyle jest zawracania głowy z tymi włosami.

Jestem mamą

Na wysokiej stopie

Różowe i pulchne stópki malucha budzą raczej wzruszenie niż niepokój rodziców. Ale rodzinny wyjazd nad morze stwarza naturalną okazję, by porównać ślady na piasku.

Płaskostopie to dosyć częsta dolegliwość i u dzieci, i u dorosłych. O prawidłowym wykształceniu się stopy decydują pierwsze lata życia. Płaskostopiu sprzyja: krępowanie swobodnych ruchów stóp przez zakładanie niemowlęciu obcisłych skarpetek, śpiochów o wąskich spiczastych stopkach i bucików, zmuszanie dziecka do stawania i chodzenia, kiedy mięśnie stóp nie są jeszcze gotowe do dźwigania całego ciała, źle dobrane, niewygodne obuwie, otyłość dziecka, chaplinowski chód; kiedy dziecko już dobrze chodzi, pilnuj, by stawiał nóżki równolegle, a nie na boki, jak kaczka (rozpłaszcza to łuki podłużne stóp).

„But powinien być dla stopy, a nie stopa dla buta" – takiemu reklamowemu hasłu przyklaśnie każdy ortopeda. But dziecka nie musi być najmodniejszy, natomiast na pewno musi być wygodny i chronić nogi przed urazami.

Stronę przygotowała **Alina Sobolewska**

Zajęcia gimnastyczne podstawą zdrowego i pięknego ciała

Szkoła małych łabędzi

Pani Galina (druga z prawa) uważa, że jej wychowanki można poznać z dala po gracji i postawie Fot. **archiwum**

Galina Gedgaudienė, trener, od wielu lat pracująca w szkole gimnastyki w Wilnie oraz prowadząca zajęcia gimnastyki artystycznej w kilku wileńskich szkołach, rzeźbi ciała młodych gimnastyczek. Przychodzące tu z mamusiami pięcio-sześciolatki chętnie zostają. Z pewnością nie są świadome, jaką przysługę okazują swemu ciału i nie myślą o tym, że od wykonywanych teraz ćwiczeń zależy ich zdrowie i zgrabna sylwetka w przyszłości. O tym myślą rodzice, którzy marzą, by ich małe księżniczki rosły zdrowe i piękne.

Zdaniem pani Galiny, dziewczynki, które uczęszczają na zajęcia gimnastyki artystycznej, można poznać wśród setek innych. Wyróżnia ich postawa, chód, zdrowa cera, pięknie rozwinięte ciało. Gimnastyka, podobnie jak każda dyscyplina sportu, kształtuje charakter, pewne zasady zachowania się. Szczególnie widoczne jest to u dziewcząt starszych – są świadome swego wyglądu i stąd pojawia się pewność siebie, choć na przykład mają niemało problemów z fizyką czy matematyką.

– Dziewczynki wiedzą, że nie muszą być bardzo dobre we wszystkich dziedzinach, umieją zbudować własną hierarchię wartości, wśród których zdrowie jest na czołowej pozycji – mówi pani Gedgaudienė.

Nie tylko komputery i korepetycje

Dziś bardzo wiele się mówi o inwestycjach w dorastające pociechy, których w życiu czekają trudności i duże wymagania. Dlatego większość rodziców zapisuje dzieci na dodatkowe zajęcia, pozwala spędzać przy komputerze wiele godzin.

– Jednak nie zważając na wciąż rosnące zapotrzebowania dzisiejszego świata, każde dziecko, niezależnie od wieku, powinno spędzać kilka godzin na świeżym powietrzu, jego rozwijające się mięśnie wymagają ćwiczeń, a organizm – hartowania. Jedynie zdrowe dziecko może rozwijać się dobrze, a odpowiednio wypoczęty umysł będzie mógł przyjmować więcej informacji. Brak ruchu na świeżym powietrzu, kilka godzin dziennie przy komputerze nie tylko osłabia wzrok, ale też hamuje rozwój fizyczny dziecka. Gimnastyka artystyczna może służyć podstawą każdego innego sportu. Uważam, że dziewczynki nieco inaczej ustosunkowują się do uprawiania sportu. Robią to więcej dla siebie niż dla wyników. To dlatego ogromną popularnością cieszą się nasze spokojne, tzw. ciche ćwiczenia, które są skierowane na elastyczność mięśni, ogólny rozwój ciała. Dziewczynki chętnie uczęszczają na zajęcia tańca, ćwiczenia z piłką i wstążką – twierdzi nasza rozmówczyni.

Pierwsze lekcje stylu i elegancji

Trener gimnastyki nie analizuje, czy trudno namówić dziewczęta na zajęcia innego sportu, np. koszykówki czy karate, ale wie na pewno, że gimnastyka jest jedną z najbardziej eleganckich i kobiecych dziedzin sportu.

- Zobaczcie, jak wyglądają gimnastyczki na różnorodnych świętach. Ich wygląd, kostiumy, postawa – przecież są to pierwsze lekcje stylu. Tu poznają zasady kompozycji, dobierania kolorów, nie tylko pięknie się poruszają, tak też się zachowują. Posiadają wewnętrzną grację, co niewątpliwie będzie miało swój wpływ na ich życie – rozważa pani Galina. – Także kształtowanie prezencji, która dziś ma również swoje znaczenie (jako jeden z wymogów bardzo często spotykany w ogłoszeniach o pracy).

– Tu dziewczynki uczą się koncentracji, potrafią skupić się i rozluźnić. W obecnym życiu pełnym stresu takie umiejętności z pewnością im się przydadzą. Wyrzeczenia żywnościowe, których wymaga ten sport, sprawiają, że dziewczynki potrafią zadecydować o tym, jaka żywność jest dla nich najlepsza. A wygląd ich włosów, cery, ciała jedynie potwierdza takie przekonania.

Uprawianie gimnastyki jest nie tylko formą spędzania wolnego czasu, ale też możliwością zwiedzania, poznania krajów, tradycji, kultur innych narodów poprzez udział w różnych zawodach, zawieranie znajomości, a też nauki języków. Dlatego uważam, że jeżeli rodzice chcą, by ich córka rosła zdrowa, była silna i odporna, powinni przyprowadzić ją na zajęcia gimnastyki artystycznej – zachęca na zakończenie Galina Gedgaudienė.

Alina Sobolewska

Przed lustrem

Zrób zęby na biało

Świat należy do tych, którzy się do niego uśmiechają. I nie ma już żadnej wymówki dla brzydkich zębów. Trzeba je wyleczyć i wyprostować. Można wybielić.

„Uśmiech to pół pocałunku" – głosi reklama jednej z firm, oferujących wybielanie zębów. Ich kolor jest zapisany w genach. Niestety, rzadko idealnie biały. Najczęściej żółtawy, w najlepszym wypadku kremowy. Ale każde zęby będą ładne, jeśli o nie zadbamy. Co pół roku trzeba odwiedzić dentystę, by usunąć z nich kamień i osady po kawie, herbacie, kakao, czerwonym winie. Możesz kupić w aptece preparat wybielający lub wybrać skuteczniejsze, ale droższe wybielanie u dentysty. Kto chce wybielić sobie zęby, powinien najpierw upewnić się, że są zdrowe. Zapalenia dziąseł są zdecydowanym przeciwwskazaniem do wybielania. Do wybielania zębów stomatolodzy używają najczęściej nadtlenku wodoru. To woda utleniona, ale w postaci żelu o różnym stężeniu, od kilku do ponad 30 procent. Jest bezpieczny, choć używany w wysokich stężeniach może podrażnić śluzówkę jamy ustnej. Dlatego mocnych preparatów wybielających dentyści używają tylko w gabinetach, chroniąc śluzówkę gumowymi wkładkami lub żelami. Pojedyncze sine zęby, leczone wcześniej kanałowo, lekarz może wybielić, aplikując substancję wybielającą do wnętrza. Trzeba się liczyć z tym, że zęby sztuczne i wypełnienia rozjaśniają się znacznie słabiej lub wcale.

Sprintem

● Amerykański tenisista Michael Chang, triumfator French Open w 1989 roku, otrzymał „dziką kartę" od organizatorów tegorocznego turnieju na kortach Roland Garros. Oprócz niego organizatorzy do udziału w turnieju, który rozpocznie się 26 maja, zaprosili Hiszpana Rafaela Nadala oraz Francuzów – Richarda Gasqueta, Jerome'a Golmarda i Mickaela Llodrę.

● Partizan Belgrad cztery kolejki przed końcem rozgrywek zapewnił sobie tytuł piłkarskiego mistrza Serbii i Czarnogóry.

● Rozstawiona z numerem pierwszym Belgijka Kim Clijsters awansowała do trzeciej rundy turnieju WTA tenisistek w Berlinie (pula nagród 1,2 miliona dolarów).

● Chińczyk Yao Ming z Houston Rockets i Amare Stoudemire z Phoenix Suns otrzymali najwięcej punktów w głosowaniu trenerów 29 drużyn na najlepszą piątkę debiutantów koszykarskiej ligi NBA w obecnym sezonie.

● W pierwszym finałowym meczu piłkarskiego Pucharu Polski Wisła Kraków przegrała z Wisłą Płock 0:1 (0:1). Sensacyjne zwycięstwo płocczan było w pełni zasłużone. Goście okazali się bowiem zespołem lepszym. Natomiast lider ekstraklasy zawiódł na całej linii, grając bardzo słabo.

● Od piątku do niedzieli rozegrane zostaną cztery rewanżowe turnieje eliminacyjne mistrzostw Europy siatkarzy. Wyłonią one sześć zespołów, które uzupełnią stawkę finalistów. Prawo gry ma już zapewnione pięć czołowych ekip poprzednich mistrzostw Europy, które odbyły się w 2001 roku w Ostrawie (Jugosławia, Włochy, Rosja, Czechy, Polska) oraz gospodarz (Niemcy).

● Francuz Frederic Finot z grupy Jean Delatour wygrał pierwszy etap wyścigu kolarskiego Cztery Dni Dunkierki z Dunkierki do Roost-Warendin, o długości 190,5 km. Drugi był jego rodak Stephane Berges, a trzeci Belg Tom Steels.

● Angielska para mieszana Mary Williams, Ben Frost zajęła pierwsze miejsce w 37. edycji Złotego Pucharu Europy w bowlingu, który w środę rozpoczął się w Poznaniu. W imprezie uczestniczą reprezentanci 26 europejskich federacji. To rekord w kontynentalnej historii bowlingu.

● Trzy niezależne instytucje będą nadzorowały kontrole antydopingowe w tegorocznym Giro d'Italia: Światowa Agencja Antydopingowa (WADA), Międzynarodowa Unia Kolarska (UCI) i lokalne władze. Giro d'Italia, jeden z największych wyścigów kolarskich na świecie, był w ostatnich latach kompromitowany aferami dopingowymi. Największa miała miejsce w 2001 roku, gdy w końcówce wyścigu znaleziono środki dopingowe u prawie wszystkich ekip.

● Piłkarze ręczni VIVE Kielce, MMTS Kwidzyn, Śląska Wrocław i Wisły Płock awansowali do finału Pucharu Polski, który odbędzie się w dniach 24-25 maja. Gospodarza turnieju spośród nadesłanych ofert wybierze Związek Piłki Ręcznej w Polsce.

Piłkarska LM

Bez bramek na San Siro

Obrońca Milanu Portugalczyk Rui Costa (po prawej) próbuje zatrzymać obrońcę Interu „AC Milan" Turka Emre Belozoglu Fot. **EPA-ELTA**

AC Milan zremisował z Interem Mediolan 0:0 w pierwszym meczu półfinałowym piłkarskiej Ligi Mistrzów. Rewanż 13 maja.

Obie drużyny przystąpiły do meczu nastawione ofensywnie i ponad 78 tysięcy kibiców na trybunach San Siro nie mogło narzekać na brak emocji. Pierwszy celny strzał oddał w piątej minucie Sergio Conceicao z Interu, ale dobrze bronił Dida. Cztery minuty później brazylijski bramkarz skutecznie interweniował po uderzeniu Alvaro Recoby. Milan po raz pierwszy groźnie atakował w 15. minucie. W zamieszaniu podbramkowym piłka trafiła do Andrija Szewczenki, ale po jego strzale udaną interwencją popisał się Francesco Toldo. Później gra toczyła się głównie w środku pola. Częściej pod bramką rywala przebywali co prawda piłkarze Milanu, ale obrońcy Interu dobrze grali w linii i wielokrotnie łapali Filippo Inzaghiego i Szewczenkę na spalonym. Na początku drugiej połowy z większym animuszem zaatakowali zawodnicy Milanu. Rui Costa dwukrotnie próbował z dystansu pokonać Toldo, ale za każdym razem piłka minimalnie mijała bramkę Interu. W 52. minucie znakomitą okazję do strzelenia gola miał Szewczenko, ale jego uderzenie z bliska obronił Toldo. Kilka minut później bramkarz „niebiesko-czarnych" świetnie obronił strzał Inzaghiego. Do końca spotkania przeważał Milan, ale gospodarze nie potrafili pokonać znakomicie dysponowanego Toldo.

Hokejowe MŚ

Finowie pogrążeni

Broniąca tytułu Słowacja zagra ze Szwecją, a Kanada z Czechami w dzisiejszych meczach półfinałowych turnieju o MŚ. Przepadła w ćwierćfinałach reprezentacja gospodarza mistrzostw – Finlandii.

Finów pogrążyli sąsiedzi zza miedzy i odwieczni rywale w walce o hokejowy prymat na północy Europy – Szwedzi. Zrobili to na lodowisku w Helsinkach w obecności 13 tysięcy ludzi, którzy kupili bilety po to, żeby święcić zwycięstwo swoich rodaków. Święcili je do 27 minuty meczu, kiedy Finlandia prowadziła aż 5:1 i wydawało się, że tego wieczoru rozniesie Szwecję na strzępy. Nie rozniosła, mało tego – przegrała mecz, w którym tak pięknie wszystko się układało.

Zaledwie trzy minuty po tym, jak Teemu Selanne strzelił swoją trzecią bramkę, z 5:1 zrobiło się 5:3. Rozentuzjazmowanych fińskich kibiców ostudziły gole Jorgena Jonssona i Petera Forsberga. Nie skończyła się druga tercja, a rozpędzeni Szwedzi mieli już Finów na odległość jednej bramki po trafieniu Jonasa Hoglunda. Role się odwróciły, a ostatni akt szwedzkiego potopu, rozegrał się w trzeciej tercji. Wyrównał Forsberg po przejechaniu całego prawie lodowiska i wrzuceniu krążka tuż przy słupku bramki, a dobił Finów strzałem z daleka Per-Johan Axelsson. Pozostały 4 minuty, ale nawet wycofanie bramkarza i wzmocnienie siły ataku nie przyniosły zdesperowanym Finom bramki na 6:6. A tak było pięknie, kiedy Teemu Selanne podwyższył na 5:1... Pierwszymi półfinalistami zostali Kanadyjczycy, którzy po dogrywce wygrali 3:2 z Niemcami. Słowacy też musieli trochę się napracować w starciu ze Szwajcarami, chociaż dogrywka została im oszczędzona. Przegrywali 0:1, zwyciężyli 3:1. Czesi natomiast bez problemów odprawili 3:0 młodą, słabą w tych mistrzostwach, dwa razy przedtem pobitą drużynę Rosji.

Na podstawie PAP i BNS stronę przygotował **Walenty Dunowski**

LKL: Walka o trzecie miejsce

Druzgocąca porażka "Šiauliai" Szawle

W walce o brązowy medal w drugim meczu „małego finału" Litewskiej Ligi Koszykówki "Alita" Alytus rozgromiła w środę na własnym parkiecie ekipę "Šiauliai" Szawle 99:69 (29:19, 13:20, 34:12, 23:18) i w serii do trzech wygranych prowadzi 2:0. W pierwszym meczu koszykarze Ality pokonali na wyjeździe Šiauliai jednym punktem – 89:88.

Rywale prowadzili wyrównaną walkę tylko w pierwszych minutach spotkania, a później inicjatywę przejęli w swoje ręce koszykarze Ality i narzucili przeciwnikom własny styl gry. Goście przez długi czas nie mogli zmniejszyć dwucyfrowej punktowej przewagi gospodarzy. Wprawdzie w drugiej tercji przewaga Ality w pewnym momencie zmalała do 6 punktów, lecz dobra gra zespołu gospodarzy wspierana aplauzem kibiców sprawiła, że różnica w punktach znów wzrosła.

Po dużej przerwie znów lepsi okazali się koszykarze Ality. Przełom w grze nastąpił w końcówce trzeciej kwarty. Gospodarze grali bez zarzutu w obronie oraz świetnie atakowali. Koszykarze z Szawel nie zdołali powstrzymać agresywnych ataków rywali, a ich rzuty w większości chybiały celu. Losy spotkania zostały przesądzone w 3 minucie czwartej kwarty, kiedy przewaga zespołu Ality wzrosła do 30 punktów. Ostatecznie Alita zwyciężyła Šiauliai 99:69. Najwięcej punktów dla gospodarzy zdobył Mindaugas Lukauskis – 23. Po 14 punktów, zdobyli Dariusz Ławrynowicz i Martynas Andriukaitis. W zespole Šiauliai grą wyróżniali się Žydrūnas Urbonas i Andrius Vyšniauskas, zdobywając odpowiednio 16 i 15 punktów.

Finał Euroligi koszykarzy

Trudno wytypować zwycięzcę

Faworytem dzisiejszego pierwszego półfinałowego meczu turnieju Final Four Euroligi w Barcelonie są koszykarze Benettonu Treviso.

W drugim półfinale, w którym FC Barcelona zmierzy się z CSKA Moskwa, trudno wskazać zwycięzcę. Największą liczbę zwycięstw w najbardziej prestiżowych rozgrywkach o europejskie puchary mają koszykarze hiszpańskiego Realu Madryt – 8 wygranych. Gospodarz turnieju – FC Barcelona uczestniczyli pięciokrotnie w finale, ale ani razu graczom z Katalonii nie udało się sięgnąć po trofeum. Rozgrywki Euroligi w latach 1958 – 1996 nosiły nazwę Puchar Klubowych Mistrzów Europy, od 1997 nazwę Euroliga koszykarzy. W najważniejszych rozgrywkach Starego Kontynentu uczestniczyły dwie polskie drużyny: Lech Poznań na początku lat dziewięćdziesiątych ubiegłego wieku oraz w ostatnich latach Idea Śląsk Wrocław. Czterej zawodnicy grający w PLK w sezonie 2002/2003, Darius Maskoliunas, Jiri Zidek i Tomas Masiulis z Prokomu Trefla Sopot oraz Dainius Adomaitis z Idei Śląska zdobyli mistrzostwo Euroligi z Žalgirisem Kowno w Monachium w 1999 roku. W sezonie 2000/2001 istniała SuproLiga zarządzana przez Międzynarodową Federację Koszykówki FIBA i Euroliga prowadzona przez Unię Koszykarskich Lig Europy ULEB.

Puchar Stanleya

W play off remis

Minnesota Wild pokonali Vancouver Canucks 5:1 w półfinałowym meczu Konferencji Zachodniej hokejowego Pucharu Stanleya.

W play off jest remis 3:3. Decydujące spotkanie odbędzie się na lodowisku zespołu kanadyjskiego. Po czterech meczach w play off Canucks prowadzili 3:1. Jednak dwa ostatnie spotkania zakończyły się wysokimi zwycięstwami Wild. Poprzednie wygrali oni 7:2. W szóstym spotkaniu Canucks mieli przewagę w strzałach na bramkę rywali (31:23), lecz nie potrafili jej wykorzystać. Dwa gole dla zwycięzców uzyskał Andrew Brunette (26 i 51 min.). Jego pierwsza bramka dała prowadzenie hokeistom z Minnesoty. W 47. minucie prowadzili oni 3:0. Dwie minuty później gola dla rywali uzyskał Ed Jovanovsky i kibice gości po cichu zaczęli liczyć na dogrywkę. Jednak w krótkim odstępie czasu Brunette i Antti Laaksonen rozwiali te nadzieje. Po meczu mocno chwalony był bramkarz Wild Dwayne Roloson. Obronił on 30 strzałów na 31 oddanych przez rywali. Znacznie gorszy bilans miał Dan Cloutier z Canucks. Z 23 strzałów w pięciu przypadkach krążek wpadał do siatki. Oba zespoły w tegorocznym play off już po raz drugi rozegrają siódme mecze. W pierwszej rundzie Wild tak długo walczyli z Colorado, a Canucks z St. Louis.

Rajd „Vilnius 2003"

Wielkie ściganie się

Zgodnie z tradycją najlepsi rajdowcy Litwy początek sezonu rozpoczynają ścigając się w międzynarodowym rajdzie „Vilnius 2003", który odbędzie się w dniach 10-11 maja. Kierowcy będą walczyć o puchar mera stolicy.

Przypadnie on w udziale temu, kto zwycięży w klasyfikacji generalnej. Swe uczestnictwo zapowiedzieli tacy mistrzowie kierownicy jak Saulius Girdauskas, Vladas Pleskovas czy Rokas Lipeikis. Spodziewany jest też udział brytyjczyka Guya Robinsona. Rajd „Vilnius 2003" to jedna z najstarszych tego typu imprez samochodowych na Litwie, organizowana z przerwami od 1961 roku.

Rajd składa się z 10 odcinków specjalnych o łącznej długości 96,9 km, a ogółem sportowcy w ciągu dwóch dni będą mieli do pokonania 487 km.

TEATRY

Litewski Dramatyczny
Gedimino 43
05-11.05 – Międzynarodowy Festiwal Tańca Współczesnego.

Młodzieżowy
Arklių 5
11.05 – godz. 12.00 – premiera „Bracia Lwie Serca"

Lėlė
Arklių 5
10.05 – godz. 13.00 – „Bajka o żółwiątku".
W małej sali o godz. 14.00 – „Brzydkie kaczątko".
11.05 – godz. 12.00 – „Trzy prosiaczki", w małej sali o godz. 14.00 – „Kopciuszek".

Wileński Teatr Wielki
Verkių 29
„Nostalgia kina"

GALERIE

„Arka"
Aušros Vartų 7
„Grafika wileńska okresu międzywojennego", jak też pokaz współczesnych plastyków estońskich.

„Vartai"
Vilniaus 39
Twórczość ośmiu plastyków z Oslo.

„Akademija"
Latako 2
Prace wykładowców Wrocławskiej Akademii Sztuk Pięknych.

Bursztynu
Šv. Mykolo 80
Prace słuchaczy wydziału sztuki stosowanej z Telsz.

Maldis
Basanavičiaus 4A
Wystawa „Sprzed 30 lat".

Akademia Sztuk Pięknych
Malūnų 5
Prace słuchaczy wydziałów architektury, witrażu, freski, jak też słuchaczy wyższych szkół plastycznych krajów bałtyckich.

„Lietuvos Aido"
Šv. Ignoto 6
Prace uczestników konkursu „Maraton 2002".

Fotograficzna
Stiklių 4
„Europejczycy w Paryżu".

KONCERTY

Filharmonia
10.05 – godz. 19.00 – Litewska Narodowa Orkiestra Symfoniczna.
11.05 – godz. 12.00 – koncert dla całej rodziny.

Pałac Kongresowy
9.05 – godz. 19.00 – Litewska Państwowa Orkiestra Symfoniczna.
11.05 – godz. 15.00 – godzina małych gwiazd.

Ratusz
10.05 – godz. 18.00 – koncert orkiestry świętego Krzysztofa.

Dom Nauczyciela
11.05 – godz. 12.00 – „Ładna nasza rodzinka".

Kościół św. Jana
10.05 – godz. 18.00 – godzina muzyki.

Kościół św. Kazimierza
11.05 – godz. 13.00 – godzina muzyki sakralnej.

KINO KINO KINO

REPERTUAR OD 9 DO 15 MAJA

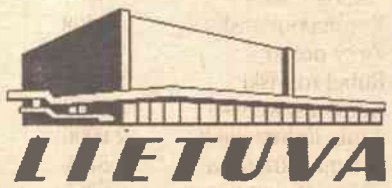

WIELKA SALA

"Spowiedź niebezpiecznego człowieka" – 9-11, 13-15.V – godz. 14.30, 18.45; 12.V – godz. 12.15, 19.00.

"Super Johnny" – 9-11.V, 13–15.V – godz. 16.45; 12.V – godz. 21.15, W. Brytania, komedia.

"Europudding" – 9-11.V, 13-15.V – godz. 12.15, 21.00; 12.V – godz. 14.30, 16.45, komedia, Francja.

SALA 88

"Chicago" – godz. 12.00, 16.30, 21.00, Kanada, musical.

"Frida" – godz. 14.15, 18.45; USA, Kanada, dramat biograf.

Wejściówka do SALI 88 – 10 Lt. W dniach pracy do godz. 14.00 – 8 Lt. Dzieciom do lat 10 na filmy dla dzieci – 5 Lt.

Coca-Cola Plaza Vingis

"Jądro Ziemi" – godz. 10.45, 13.15, 16.00, 18.30, 21.15.

"Lucy wybiera" – 15.V – godz. 19.00, 21.00.

"Jak się pozbyć chłopca w ciągu 10 dni" – godz. 10.45, 13.00, 15.15, 17.30, 19.45, 22.15, komedia, USA.

"Nowojorskie bandy" – godz. 11.45, 15.00, 18.30, 21.45, USA, Niemcy, dramat hist.

"Zdarzyło się to na Manhattanie" – godz. 11.30, 14.00, 16.15, 18.45, 21.15, USA, komedia romant.

"Iksmeni 2" – godz. 11.00, 13.45, 16.30, 19.15, 21.45, USA, film akcji

"Europudding" – godz. 14.00, 19.00 (z wyjątkiem 15.V), komedia, Francja.

"Godzina 25" – godz. 12.30, 15.30, 18.15, 21.15, USA, dramat.

"Super Johnny" – godz. 11.15, 13.15, 15.30, 17.45, 20.00, 22.15, W. Brytania, komedia przyg.

"Księga dżungli 2" – godz. 11.00, 12.45, 14.30, USA, film anim.

"Łzy Słońca" – godz. 16.30, 19.00, 21.30, film akcji.

"Uderzaj jak Beckham" – godz. 11.30, 16.30, 21.30 (z wyjątkiem 15.V), W. Brytania, Niemcy, komedia.

Akropolis

"Spowiedź niebezpiecznego człowieka" – godz. 10.00, 14.05, 18.10, 22.15.

"Nowojorskie bandy" – godz. 10.05, 13.10, 16.10, 19.10, 22.15.

"Pornograficzna więź" – godz. 22.05.

"Pukając do nieba bram" – godz. 10.10, 16.10.

"Iksmeni 2" – godz. 10.50, 13.35, 16.15, 19.05, 21.50, film fant., USA.

"Jak się pozbyć chłopca w ciągu 10 dni" – godz. 10.30, 12.50, 15.00, 17.15, 19.30, 21.45, komedia, USA.

"Godziny" – godz. 10.20, 16.15, 18.40, 21.00.

"Jądro Ziemi" – godz. 10.10, 12.40, 17.10, 19.45, 22.20, film przyg., USA.

"Zdarzyło się to na Manhattanie" – godz. 15.10, 19.55, 22.10, USA, komedia romant.

"Cudowne przygody Sihiri w świecie duchów" – godz. 10.00, 12.20, 14.55, 17.25, Japonia, film anim.

"Ostateczny cel II" – godz. 12.10, 16.15, 20.20, USA, horror.

"Europudding" – godz. 13.50, 19.45, Francja, komedia.

"Księga dżungli 2" – godz. 12.45, 14.30, USA, film anim.

"Twardy, gorący kumpel 2" – godz. 12.00, 18.00, komedia, Niemcy.

X Spotkania Poetyckie „Maj nad Wilią"

Rozkwita kwiecie poezji...

W poniedziałek, 12 maja, startują X Międzynarodowe Spotkania Poetyckie „Maj nad Wilią", których organizatorami są redakcja kwartalnika „Znad Wilii" (redaktor naczelny Romuald Mieczkowski), galeria „Znad Wilii" (prezes Wanda Mieczkowska) i polscy poeci Wilna.

Jak poinformował „Kurier" główny koordynator imprezy, poeta Romuald Mieczkowski, jubileuszowa impreza zaznacza się większą liczbą gości poetów, zarówno z Polski, jak i z grona Polonii.

Również wielkie znaczenie do imprezy przywiązuje Związek Pisarzy Litwy, w siedzibie którego odbędzie się pierwsze spotkanie – 12 maja, godz. 9. 30.

Jak co roku, oficjalna inauguracja nastąpi przy pomniku Adama Mickiewicza – 12 maja, godz. 11.45. Już o 12. 00 – popołudnie jednego wiersza pt. „Poznajmy się" w podwórzu mieszkania-muzeum Adama Mickiewicza.

Nie zapomniano o Roku Gałczyńskiego – wszak mistrz pióra kilka najpiękniejszych swych lat spędził na Zarzeczu. O godz. 15.00 rozpocznie się konferencja poświęcona jego twórczości, również będą przywołani inni twórcy okresu międzywojennego.

Młodych miłośników poezji szczególnie powinien zaciekawić II Turniej Jednego Wiersza Młodych (galeria „Znad Wilii", 12 maja, godz. 18. 30).

Następnego dnia – 13 maja – odbędą się spotkania w szkołach Wilna i Wileńszczyzny, na Uniwersytecie Wileńskim i Wileńskim Uniwersytecie Pedagogicznym.

Polecamy również prezentację książki Agnieszki Karaś o Witoldzie Hulewiczu pt. „Miał zbudować wieżę" z udziałem autorki w Instytucie Polskim (13 maja, godz. 15.00), jak też Majówkę Poetycką w mickiewiczowskim muzeum z udziałem Polskiego Studia Teatralnego i czołowego gitarzysty litewskiego Algimantasa Pauliukevičiusa (13 maja, godz. 18.00) oraz Środę Literacką w Celi Konrada w dawnym Klasztorze Bazylianów (14 maja, godz. 17.00).

Z naszych miejscowych poetów w Spotkaniach udział wezmą: Wojciech Piotrowicz, dr Józef Szostakowski, Henryk Mażul, Alina Lassota, Aleksander Sokołowski, Aleksander Śnieżko i in. **Andrzej Pukszto**

Niedzielne msze św. w języku polskim

W kościołach wileńskich

Kościół św. Teresy (Ostra Brama), ul. Aušros Vartų 14, tel. 212-35-13, godz. 9.00, 13.00, 17.30;
Kościół Ducha Świętego (podominikański), ul. Dominikonų 8, tel. 262-95-95, godz. 8.00, 9.00, 10.30, 12.00, 13.30, 18.00;
Kościół Franciszkanów, ul. Trakų, godz. 11.30;
Kościół Wszystkich Świętych, ul. Rudninkų 20, tel. 261-74-34, godz. 10.30;
Kościół św. św. Piotra i Pawła, ul. Antakalnio 1, tel. 234-02-29, godz. 8.30, 13.00;
Kościół św. Bartłomieja, Užupio, godz. 12.00;
Kościół św. Rafała, ul. Upės 1, tel. 272-41-64, godz. 8.00, 9.00, 13.00;
Kościół Niepokalanego Poczęcia NMP, ul. Selių 17, 273-31-62, godz. 8.30, 13.00;
Kościół bł. Jerzego Matulewicza, pl. Matulevičiaus, tel. 243-10-80, godz. 14.00;
Kościół św. Jana Bosko (Lazdynai), ul. Erfurto 3, tel. 244-76-66, godz. 9.30, 13.00;
Kościół Serca Jezusowego, ul. Gerosios Vilties 17, tel. 263-28-98, godz. 9.00, 13.00;
Kościół Chrystusa Króla (Kolonia Wileńska), ul. Švarioji 3, tel, 267-25-75, godz. 9.00;
Kościół św. Kazimierza (Nowa Wilejka), ul. Palydovo 15, tel. 267-16-50, godz. 9.00, 13.00;
Kościół św. Krzyża (Kalwaria Wileńska), ul. Kalvarijų 225 tel. 269-74-69, godz. 9.00, 13.30;
Kościół pw. Królowej Pokoju, ul. Parko 15, godz. 10.00;
Kościół pw. św. Józefa, ul. Tolmienkiemio 4. tel. 230–82-56, godz. 10, 13, 17.30.

W kościołach Wileńszczyzny

Balingródek – kościół pw. Opatrzności Boskiej, godz. 11.00;
Dukszty – kościół pw. św. Anny, godz. 9.30;
Ejszyszki – kościół Wniebowstąpienia Pańskiego, tel. (8-250) 56727, godz. 8.30, 12.00, 18.00;
Jaszuny – kościół św. Anny, tel. (8-250) 55678, godz. 11.00;
Kowalczuki – kościół Miłosierdzia Bożego, godz. 9.45;
Kiena – kościół pw. Matki Bożej Miłosierdzia, godz. 11.00;
Landwarów – kościół Zwiastowania NMP, tel. (8-238) 28141, godz. 10.00;
Ławaryszki – kościół pw. św. Jana Chrzciciela, godz. 7.30, 12.00;
Bezdany – kościół pw. Najświętszej Maryi Matki Miłosiernej Ostrobramskiej, godz. 12.00;
Rudomino – kościół MB Dobrej Rady, tel. 234-04-41, godz. 8.00, 12.00;
Rukojnie – kościół św. Michała Archanioła, tel. 235-20-68, godz. 9.00, 11.30;
Rudniki – kościół Trójcy św., tel. (8-250) 47922, godz. 11.00;
Rzesza – kościół św. Stanisława, tel. 258-93-55, godz. 8.00, 11.30;
Rudziszki – kościół pw. Najświętszego Serca Jezusa, tel. (8-238) 6-74-74, godz. 12.00;
Porudomino – kościół pw. Przemienienia Pańskiego, godz 10.30;
Skojdziszki – kaplica pw. św. Faustyny, tel. 234-04-41, godz. 16.00;
Soleczniki – kościół św. Piotra i Pawła, godz. 10.00, 12.00;
Szumsk – kościół św. Michała Archanioła, tel. 253-21-91, godz. 8.00, 12.15;
Suderwa – kościół Trójcy Świętej, tel. 249-02-87, godz. 11.00;
Sużany – kościół św. Feliksa, tel. 255-02-36, godz. 11.00;
Mejszagoła – kościół Wniebowzięcia NMP, tel. 24-94- 493, godz. 11.00;
Mickuny – kościół Wniebowzięcia NMP, tel. 259-63-97, godz. 9.00, 11.00;
Miedniki – kościół Trójcy św., tel. 259-72-96, godz. 9.00, 12.15;
Mościszki – kaplica Matki Bożej Królowej Rodzin, godz. 10.00;
Niemenczyn – kościół św. Michała Archanioła, tel. 237-26-52, godz. 9.00, 10.30;
Powiewiórka – kościół św. Kazimierza, godz. 9.00;
Podbrodzie – kościół św. Józefa, tel. (8-217) 54514, godz. 13.30;
Korkożyszki – kościół św. Piotra i Pawła, godz. 12.00;
Turgiele – kościół Wniebowzięcia NMP, tel. (8-250) 41330, godz. 9.00;
Wojdaty – kościół pw. Nawrócenia św. Pawła, tel. (8-22) 35-27-15), godz. 11.00 16.00;
Troki – kościół pw. Nawiedzenia NMP, tel. (8-238) 5-16-56, godz. 10.00;
Stare Troki – kościół pw. Zwiastowania Pańskiego i św. Benedykta, tel. (8-238) 6-65-00, godz. 13.00;
Grrzegorzewo – kaplica Ducha Świętego, tel. (8-238) 2-21-94, godz. 12.00.

J. T.

Kalendarium

*** Piątek (9. V) jest 129 dniem 2003 roku. Do końca roku pozostało 236 dni.**
*** Znak Zodiaku – Byk.**
*** Imieniny: Karoliny, Katarzyny, Grzegorza.**
*** Wschód Słońca – 5.25, zachód – 21.07. Długość dnia 16 godz. 42min.**
*** Księżyc. Ostatnia kwadra – od godz. 14. 53.**

***

*** Sobota (10. V) jest 130 dniem 2003 roku. Do końca roku pozostało 235 dni.**
*** Znak Zodiaku – Byk.**
*** Imieniny: Antoniego, Izydora, Symeona.**
*** Wschód Słońca – 5.23, zachód – 21.09. Długość dnia 16 godz. 46 min.**
*** Księżyc. Ostatnia kwadra – od 9 maja.**

***

*** Niedziela (11. V) jest 131 dniem 2003 roku. Do końca roku pozostało 234 dni.**
*** Znak Zodiaku – Byk.**
*** Imieniny: Miry, Franciszka, Jakuba.**
*** Wschód Słońca – 5.21, zachód – 21.11. Długość dnia 16 godz. 50 min.**
*** Księżyc. Ostatnia kwadra – od 9 maja.**

ZDROWIE

„Geromeda" – badania medyczne, badania cytologiczne, echoskopia. Kardiolog, endokrynolog, gastroenterolog, laryngolog, pediatra.
Vilnius, Naugarduko 50-11, tel. 216 20 50, 216 26 99

N. Rostowa, R. Rostowa. Porady, badania, leczenie. Ginekologia, wenerologia, grzybica skóry i paznokci. Seksopatologia.
Vilnius, ul. Matulaičio g. 11, Vilnius (Wirszuliszki).
Tel. 230 30 08, 271 06 88 (wieczorem), 8 687 96919

Leczymy i protezujemy zęby. Rentgen. Bezpłatne porady. Emerytom i uczniom – zniżka.
Vilnius, tel. 242 99 59, 242 96 98

PRACA

Propozycja pracy. Duża oferta.
Vilnius, Lukiškių 5, gab. 507 (5 piętro), zgłaszać się w godz. 13-18.
Tel. 215 10 35

SPRZEDAM/KUPIĘ

Sprzedam ziemię pod budowę domu (4 km od Wilna).
Tel. 8 686 55269

Sprzedam rośliny doniczkowe, tanio. Tel. 8 653 57525

Sprzedam komputer PC 486.
Tel. 267 01 15, 8 687 96687

Tanio sprzedam nasienne i paszowe: jęczmień, żyto, groch „Odin", hydrofor. Kupię kombajn do ziemniaków. Tel. 264 53 54, 8 650 13044, 8 650 13045

USŁUGI

Imprezy okolicznościowe, wesela. Pomysłowe i oryginalne zdjęcia.
Tel. 8 682 40895

Prace zaliczeniowe, referaty z zakresu psychologii.
Tel. 8 653 57525

Instalujemy sygnalizację samochodową w cenie od 200 Lt. Naprawiamy instalację elektryczną, instalujemy aparaturę radiową. Vilnius, ul. Vileišio 18, tel. 270 97 44, 8 686 04943.

Niedrogo i fachowo remontujemy w domu klienta telewizory, odnawiamy kineskopy, instalujemy dekodery, piloty, bloki TV kablowej. Gwarancja. Vilnius, tel. 267 94 13, 260 09 85, 8 689 01971, 8 670 64619 (za telefon na komórkę kompensujemy 5 Lt).

Gramy na weselach, jubileuszach, uroczystościach. Wynajmujemy domek weselny, naczynia. Vilnius, tel. 8 611 52668, 8 610 35595.

Naprawiam kuchenki mikrofalowe, gazowe i elektryczne, pralki automatyczne. Vilnius, tel. 243 77 12, 279 24 43, 8 650 29411

Instalujemy nowoczesne anteny telewizyjne: lokalne i satelitarne. Vilnius, tel. 244 26 02, 8 699 61081

Naprawiamy miękkie meble w domu klienta. Gwarancja. Emerytom zniżka. Vilnius, tel. 233 38 81

W „Imdita" nauczymy fachu fryzjera, manikiurzystki. Nauczymy dobierać style uczesań, paletę barw przy pomocy komputera. Istnieje możliwość doskonalenia kwalifikacji. Jest bursa (niedrogo). Vilnius, tel. 269 87 50, 8 671 21490

W całym kraju organizowane są kursy masażystów dla osób nie tylko z wykształceniem medycznym. Vilnius, tel. 216 36 54 (godz. 8-22), 262 70 69, 8 699 99772

Hotel „Asimarė". Doba hotelowa od 30 Lt od osoby. Są numery „luks" i „półluks". Jest parking. Vilnius, Žirmūnų 149, tel. 271 40 01, 8 682 23300, http: www. asimare. uab. info

UAB „Aušrida" zaprasza na kursy kierowców kategorii B. Zajęcia odbywają się wieczorami i w dzień, w jęz. litewskim i rosyjskim. Możliwe rozliczenie się na raty. Vilnius, ul. Kauno 15/Algirdo 51a, tel. 216 23 40 (od godz. 9.00 do 18.00), 237 27 86 (wieczorem), kom. 8 685 54555

Szkoła jazdy „Autoplaneta" przygotowuje kierowców kategorii B: najnowszy materiał metodyczny, klasa komputerowa, nowe samochody. Dla uczniów i studentów – zniżki. Opłata ratalna.
Vilnius, tel. 231 31 41, 8 687 10118, 279 62 80

Produkujemy szafy z przesuwanymi drzwiami, szafy narożne, niestandardowe regały i meble kuchenne. Vilnius, tel. 277 32 49

Remontujemy stare zegarki kieszonkowe, kredensowe, ścienne oraz wszystkie inne. Vilnius, Sodų 14, hotel „Gintaras", pokój 14. Tel. 233 47 33 w dniach pracy (godz. 8.30-17.30)

Naprawiamy pralki, zmywarki do naczyń, pęknięte płyty szklanoceramiczne. Vilnius, tel. 232 58 15, 8 698 15307

Fachowo filmujemy, fotografujemy, montujemy z pomocą komputera, przepisujemy CD, DVD, Hi8 Vilnius, tel. 240 34 65, 8 683 25956

Obijanie drzwi, plastikowe sufity, szalówka, laminowane podłogi. Stolarka, wykończenie.
Vilnius, tel. 241 60 84, 248 51 06

Jakościowo i rzetelnie wykonujemy wewnętrzne pracę remontowe (wstawiamy drzwi, wykładamy parkiet, odnawiamy stary, szalujemy, montujemy gipsokarton, wykonujemy prace techniczne). Tel. 279 81 12, 8 653 11463, 8 650 77089

KLINIKA STOMATOLOGICZNA
A. L. TRETJAKOWÓW
oferuje :
- leczenie
- profilaktyka
- wszystkie rodzaje protezowania (Opłata ratalna do 18 mies.)
- wybielanie
- ceramika bezmetalowa
- laminat ceramiczny

(Zam. 013)
Vilnius, ul. Parko 55 - 1; tel. 248 57 93, 8 687 17760
Godz.prac. 9 do 19, soboty - według umowy

Przytulne, nowocześnie urządzone dwumiejscowe pokoje w
MINI HOTELU
na godzinę, dobę i dłużej
Ceny umowne.
(Zam. 225)
Vilnius, tel. 230 00 40, 230 00 41, 8 682 44950

Pomniki, nagrobki, ogrodzenia po dostępnej cenie. Specjalne wiosenne zniżki. Vilnius, ul. Kauno 28, tel. 233 27 66

Udzielam konsultacji w zakresie mechaniki stosowanej i teorii pomiaru. Rozwiązuję zadania, robię wykresy. Vilnius, tel. 234 80 32, 8 654 76260

DO WYNAJĘCIA

Do wynajęcia 3-pokojowe komfortowe mieszkanie przy Rossie. Również na krótki okres.
Vilnius, tel. 275 91 06

Nieodpłatnie do wynajęcia dla porządnej rodziny dom mieszkalny z 3 ha ziemi rolnej przy Trakų Vokė.
Tel. 242 42 13

W salonie „Prie bokšto" wypożyczanie sukien ślubnych i wizytowych. Pracujemy I-V w godz. 11-19, VI – w godz. 11-14. Vilnius, ul. Sausio 13 nr 31, tel. 240 30 02.

RÓŻNE

Dobrym ludziom prezentujemy kocięta. Tel. 234 12 68

Niedrogo organizujemy odpoczynek w Šventoji:
podróż i zakwaterowanie
3 dni – 70 Lt,
7 dni – 120-140 Lt.
Szczegółowa informacja tel.: 8 611 35348.
(Zam. 233)

Firma LIVILA
Sprzedaje traktory EUROLUKS: MTZ-82.1; -820; -920; -892; -952; -025; -1221 i in., koparki, ładowarki, sprzęt do robót leśnych, sprzęt komunalny, motobloki, silniki, opony.
Gwarancja. Możliwość zakupu na raty.
Vilnius, tel. (8-5) 261 11 18, (8-612) 08738. (Zam. 237)

Przelotne opady

W piątek przelotne deszcze, lokalne burze. W nocy 3-8 stopni, w dzień 17-22, na wybrzeżu 11-14 stopni.
W sobotę w nocy lokalne przelotne deszcze, burze. W nocy 4-9, w dzień 13-18 stopni ciepła.

KURS WALUT

Bank Litewski
Oficjalny kurs na 8 maja 2003 r.
Relacja lita do walut obcych

Nazwa waluty	*Lt/za jedn.walut.*
UE euro	3,4528
Dolar USD	3,0474
Dolar australijski	1,9407
1000 rubli białoruskich	1,4997
Dolar kanadyjski	2,1775
Frank szwajcarski	2,2955
Korona czeska	0,1100
Korona duńska	0,4649
Korona estońska	0,2206
Funt brytyjski	4,8610
100 forintów węgierskich	1,4086
100 jenów japońskich	2,6199
Łat łotewski	5,3703
Korona norweska	0,4408
Złoty polski	0,8019
Rubel rosyjski	0,0979
Korona szwedzka	0,3792
1 mln lir tureckich	2,0006
Griwna ukraińska	0,5713
10 tys. lei rumuńskich	0,9261

DODATKI KRAWIECKIE
Największy wybór oraz ceny o jakich marzysz
ZAPRASZAMY
"Siuvimo reikmenų pasaulis"
Vilnius, Vytenio 42 a (wejście z ul. Naugarduko)
tel. + 370 5 239 14 39
(Zam. 119)

Doktorzy nauk medycznych – urolog, dermatowenerolog, ginekolog – dogłębnie, anonimowo leczą impotencję, przerost prostaty, bezpłodność, wszystkie choroby urologiczne, ginekologiczne, płciowe, skórne.
Echoskopia, badania onkocytologiczne, chlamidii i inne.
Vilnius,, Rygos 3; „Santaura"
tel. (8-5) 270 54 57
http: //santaura. netfirms. com.

UAB "AUTOGREITIS"
Naprawa samochodów ciężarowych, półprzyczep, autobusów, prace spawalnicze.
REMONT RESOR"W
dowolnego typu
walcowanie, umacnianie.
Verkių 50, Vilnius, tel. 277 29 51
(Zam. 224)

Wszystko do chrztu i komunii
Akcesoria religijne, literatura religijno-teologiczna, sprzęt liturgiczny.
Obsługujemy również na podstawie zamówień
Bazilijonų 14-1 (Aušros Vartų 21), tel. /faks 261 57 14
(Zam. 112)

„60 godzin z komputerem według ECDL"

Kursy komputerowe dla początkujących według ECDL — European Computer Driving Licence

organizowane przez Instytucję Wyższej Użyteczności Publicznej
UNIVERSITAS STUDIORUM POLONA VILNENSIS
w Domu Kultury Polskiej

Windows 98 i Microsoft Office 2000: Word, Excel, PowerPoint, Access, Internet, e-mail za 60 godzin zajęć w nowoczesnej klasie komputerowej

Organizowane są 15-osobowe grupy:
A grupa – w dni pracy (poniedziałek-piątek, codziennie), trzytygodniowe w godzinach 16.00-20.00. **Początek zajęć:** w drugie poniedziałki miesiąca (7 kwietnia i 12 maja).
B grupa – w wolne dni od pracy (sobota-niedziela), dwumiesięczne w godz. 9.00-13.00. **Początek zajęć:** w drugie soboty miesiąca (12 kwietnia i 10 maja).
Po ukończeniu kursu wydajemy zaświadczenie.
Zajęcia odbywają się w języku polskim.
Słuchacze kursu uczą się na polskojęzycznych oprogramowaniach.
Po złożeniu siedmiu testów słuchacz otrzyma certyfikat uznawany w krajach UE.
Cena:
240 Lt – uczniowie;
240 Lt – bezrobotni;
270 Lt – studenci;
300 Lt – osoby dorosłe.
Szczegółową informację i zapisać się na kursy można od 9.00 do 18.00 pod tel. 231 09 33, Dom Kultury Polskiej, ul. Naugarduko 76, III piętro, od ul. Kowieńskiej, pokój nr 302. (Zam. 181)

HOTEL Saulės Ziedas
do Państwa usług
Vilnius, Nemenčinės plentas 13 A
Tel. /faks (8-5) 276 54 81
277 41 58, 277 41 59
E-mail: info@saules-ziedas.lt
http: //www.saules-ziedas.lt
(Zam. 114)
Cztery sale restauracyjne, w tym wspaniałe
CZERWONA I BIAŁA
Bankiety, wesela, fourchety ze zniżką 30%
Przez cały maj pokoje hotelowe – 40-160 euro
Dla grup turystycznych (ze śniadaniem) – 15 euro