KURIER WILEŃSKI

WTOREK 28 STYCZNIA 2003 r.

DZIENNIK POLSKI NA LITWIE. UKAZUJE SIĘ OD 1 LIPCA 1953 ROKU | Nr 18 (14565) | Cena 1 Lt (w tym 5% PVM)

Wileński adwokat krytykuje postępowanie funkcjonariuszy

Polacy pozbawieni elementarnych praw

Jedna z dwóch osób, obywateli Polski zatrzymanych w Wilnie z ogromną sumą pieniędzy, w ubiegłym tygodniu przyznała się do winy i z oskarżonej stała się świadkiem w sprawie przemytu gotówki na wielką skalę. Sprawa przyjęła nieoczekiwany obrót, gdyż córka zaczęła świadczyć przeciwko swemu ojcu...

Jak już informowaliśmy wcześniej, 10 stycznia br. funkcjonariusze Służby Badań Przestępstw Finansowych przy „Parex bankas" przy ul. Kalinauskasa w Wilnie zatrzymali dwóch obywateli Polski. Po sprawdzeniu taksówki, którą obcokrajowcy przyjechali, znaleziono 1 mln 200 000 dolarów w gotówce. Polacy – M. M. B. i jego córka A. E. B. początkowo zostali osadzeni w areszcie na dwie doby pod zarzutem popełnienia przestępstwa, przewidzianego w części 2 artykułu 312 Kodeksu Karnego Republiki Litewskiej, czyli przemytu. Za to przestępstwo grozi kara pozbawienia wolności na od 5 do 10 lat. Tymczasem wileński adwokat Józef Kozubowski stwierdził, że po zatrzymaniu obcokrajowców zostały naruszone ich prawa obywatelskie, określane w paragrafie 31 Konstytucji Republiki Litewskiej, artykule 58 Kodeksu Postępowania Karnego, paragrafie 6 Europejskiej Konwencji Praw Człowieka i wiele innych dokumentów prawnych, mówiących, że oskarżony ma prawo do obrony. Takiego prawa nasi rodacy z Polski, zdaniem adwokata, nie otrzymali.

(Dokończenie na str. 5)

Niektórzy funkcjonariusze litewskiej bezpieki skłonni są uważać, że przemyt wielkich sum pieniędzy jest związany z międzynarodowym terroryzmem, z osobą samego Osamy bin Ladena...

Koláž **Lucja Stankevičiūtė**

Litwa zabezpiecza się przed wykupywaniem ziemi

Prawne cerbery

Decydując się na nowelizację Konstytucji w sprawie liberalizacji sprzedaży obcokrajowcom ziemi o przeznaczeniu rolniczym, Sejm RL jednocześnie przygotował projekty tzw. ustaw bezpieczników, które przewidują 7-letni okres przejściowy na wolną sprzedaż oraz regulują handel ziemią, ograniczając wielkość areałów uprawnych, które może nabyć jedna osoba fizyczna lub prawna.

Jak poinformował wczoraj poseł Gintautas Kniukšta, przewodniczący sejmowego Komitetu ds. Wsi, przygotowane prawne „bezpieczniki", ograniczają też możliwość dowolnego nabywania ziemi.

– Osoba, która zechce kupić więcej niż 3 ha ziemi, będzie musiała nie tylko mieć zarejestrowane gospodarstwo rolne, ale też posiadać odpowiednie kwalifikacje i wykształcenie weryfikowane nawet specjalnym egzaminem kwalifikacyjnym oraz kilkuletnim "paraniem się" rolnictwem – wyjaśnił poseł. – Wszystko to się robi, żeby zapobiec ewentualnym spekulacjom handlarzy ziemią – dodał.

Zdaniem posła, takie ograniczenia mają nie tylko wesprzeć proces formowania się konkurencyjnych względem rolników Unii Europejskiej litewskich gospodarstw rolnych, ale też nie pozwolą na niekontrolowaną wysprzedaż ziemi obcokrajowcom. Kniukšta przyznał zarazem, że doświadczenie Estonii, która już po odzyskaniu niepodległości zliberalizowała handel ziemią, dowodzi, że Litwie raczej nie grozi najazd Europejczyków spragnionych kawałka taniej ziemi litewskiej.

– W Estonii nie odnotowano przypadków masowego wykupywania przez obcokrajowców ziemi o przeznaczeniu rolniczym – powiedział poseł. Dodał też, że przede wszystkim wykupiono tam nieduże działki rekreacyjne wokół jezior i w innych miejscach wypoczynkowych.

Gintautas Kniukšta przyznał również, że po wejściu Litwy do UE cena ziemi na Litwie wzrośnie, ale nieznacznie, bowiem prawdziwy jej poziom rynkowy będą tłumić właśnie prawne „bezpieczniki", które Sejm ma zatwierdzić w najbliższym czasie.

Stanisław Tarasiewicz

Unia za kontynuacją misji inspektorów ONZ w Iraku

Ostatnia szansa dla Bagdadu

Unia Europejska opowiedziała się wczoraj za "kontynuacją i intensyfikacją" misji inspektorów rozbrojeniowych ONZ w Iraku, nie precyzując żadnych terminów.

Równocześnie wezwała Bagdad do niezwłocznego udostępnienia im "dodatkowej i pełnej informacji" i ostrzegła go, że jest to "ostatnia sposobność pokojowego rozwiązania kryzysu".

Oświadczenie w tej sprawie wydali wczoraj ministrowie spraw zagranicznych Piętnastki zebrani w Brukseli.

"Rada (ministrów spraw zagranicznych), głęboko zaniepokojona sytuacją w Iraku, potwierdza, że celem pozostaje skuteczne i pełne rozbrojenie Iraku z broni masowego rażenia" – głosi oświadczenie.

Wyraża ono pełne poparcie dla ONZ i jej inspektorów rozbrojeniowych, żeby skłonić Irak do "pełnego i natychmiastowego dostosowania" do rezolucji Rady Bezpieczeństwa ONZ, w tym ostatniej w sprawie Iraku – numer 1441 z 8 listopada 2002 roku.

Rada Bezpieczeństwa odgrywa "kluczową rolę" w niedopuszczaniu do rozprzestrzeniania broni masowego rażenia i w egzekwowaniu rezolucji 1441 – podkreślono w deklaracji.

Na sformułowaniu tym zależało większości państw UE – na czele z Niemcami – które obawiają się operacji zbrojnej Stanów Zjednoczonych bez wyraźnego "zielonego światła" ONZ. Na tym etapie nic przeciwko temu nie miała Wielka Brytania, główny sojusznik USA w Unii.

Ale nie zabrakło też nowego ostrzeżenia dla Bagdadu. "Ta rezolucja stanowi niedwuznaczne przesłanie, że rząd iracki ma ostatnią sposobność pokojowego rozwiązania kryzysu" – podkreślili szefowie dyplomacji Piętnastki.

Dlatego nalegają oni na Bagdad, żeby "w pełni i aktywnie współpracował" z inspektorami ONZ. "Władze irackie muszą niezwłocznie dostarczyć inspektorom wszelkiej dodatkowej i pełnej informacji w odpowiedzi na pytania stawiane przez społeczność międzynarodową" – czytamy w dokumencie.

(PAP)

DRAUDIMO KOMPANIJA LINDRA
Joint Stock Insurance Company
(Zam. 050)
WSZYSTKIE RODZAJE UBEZPIECZEŃ
od lutego
wyjątkowe warunki ubezpieczenia odpowiedzialności cywilnej właścicieli (zarządców) środków transportu
Nieodpłatna linia w całej Litwie
8-800-23023
J.Jasinskio 16, 2600 Vilnius, tel. 249 88 88
http://www.lindra.lt; e-mail: Lindra@lindra.lt

W NUMERZE

Aktualności — 3

Bal zwycięzców

W Domu Kultury Polskiej w Wilnie miał miejsce bal, jakie zdarzają się nieczęsto. Z udziałem licznie zgromadzonej publiczności, gwarny i wesoły. Bo też były powody do wesołości.

Kultura — 6

Trzy sekundy nieba

W wydawnictwie „Baltos lankos" ukazała się powieść Sigitasa Parulskisa pt. „Trys sekundės dangaus". Jak dotąd, był on znany jako poeta, eseista, dramaturg i krytyk.

Listy — 9

Najbiedniejsi – to sygnatariusze

Otóż okazało się, że najbiedniejszymi ludźmi są dziś sygnatariusze Aktu Niepodległości, gdyż to właśnie im należą się emerytury sięgające prawie 3 tys. litów. Ponoć tylko oni muszą się leczyć, tylko oni są bez pracy, chociaż to jest zwykły blef.

Sentencja

W nagrodę za dobre uczynki otrzymywał – tylko odwrotne strony medali.

KAROL IRZYKOWSKI

9 771392 040004

Kalejdoskop aktualności

Przewodniczący Sejmu uda się do Brukseli

Przewodniczący Sejmu Artūras Paulauskas w następnym tygodniu uda się do Brukseli, gdzie weźmie udział w organizowanym przez grupę liberałów, demokratów i reformatorów Parlamentu Europejskiego spotkaniu na temat praworządności i spraw wewnętrznych.

Jak informuje służba prasowa rządu, jednym z głównych celów planowanego na 5-7 lutego spotkania jest zacieśnianie współpracy politycznej oraz uzgadnianie działań europejskiej grupy liberałów, demokratów i reformatorów oraz ich kolegami liberalnymi demokratami z parlamentów narodowych.

Nie ma możliwości

W tym roku ubezpieczone dochody, od których wielkości zależy dodatkowa część emerytury nie wzrosną. W środę na posiedzeniu rządu zaproponuje się zatwierdzić na rok bieżący 886 Lt ubezpieczonych dochodów, czyli taką sumę, jak i w ciągu kilku ostatnich lat.

„Gdyby budżet „Sodry" pozwolił, można by było przyjąć zmianę uchwały, ale takiej możliwości w tym roku raczej nie będzie. Niemniej będą wcielane w życie inne podjęte decyzje – o wzroście niskich emerytur oraz wypłacie emerytury pracującym emerytom zgodnie z decyzją Sądu Konstytucyjnego" – potwierdziła kierowniczka wydziału ubezpieczeń społecznych Ministerstwa Opieki Społecznej i Pracy Alfreda Šatrauskienė.

Bardzo ważna pomoc

Na wczorajszym spotkaniu w Wilnie ministrowie środowiska Litwy i Finlandii Arūnas Kundrotas i Joun Backman omówili nowe możliwości dwustronnej współpracy, gdy Litwa zostanie członkiem Unii Europejskiej.

Na konferencji prasowej po spotkaniu Kundrotas zaznaczył wagę pomocy Finlandii dla projektów ekologicznych Litwy. Zgodnie z podpisanym w 1992 r. porozumieniem litewsko-fińskim o współpracy w dziedzinie ekologicznej Finlandia poparła 7 projektów inwestycyjnych i programów i udzieliła pomocy finansowej w wysokości 7,9 mln euro (27,255 mln Lt). Wśród wspartych przez Finlandię programów były projekty rekonstrukcji oczyszczalni wód w Kłajpedzie, Kownie, Skuodasie, a także rurociągu w Szawlach. Ponadto Finlandia przeznaczyła 1,9 mln euro (6,555 mln Lt) na 34 projekty pomocy technicznej. W tym roku na Litwie wciela się w życie 9 wspieranych przez Finlandię projektów.

UE rzuca przynętę

Litewskim rybakom, prowadzącym połów na Bałtyku UE rzuca przynętę – mają być płacone solidne rekompensaty dla przedsiębiorstw, które zrezygnują ze statków.

Według prowizorycznych danych, przedsiębiorstwa, które zrezygnują z użytkowania statku rybackiego, liczącego 16-29 lat o pojemności 120 ton, z funduszy strukturalnych UE mogą otrzymać 500 tys. euro (1,725 mln Lt) odszkodowania za poniesione straty. Dla właścicieli starszych statków rybackich wypłaty będą o 20 proc. mniejsze. Rybacy otrzymaliby je w tym wypadku, gdyby statki pocięte zostały na złom. Gdyby statki rybackie zmieniły przeznaczenie i podjęły inną działalność, wypłaty zostałyby zmniejszone o połowę.

Bez komentarzy

Nastąpi zmiana prezydenta Litewskiego Stowarzyszenia Piwowarów, zrzeszającego 11 browarów.

Obecnie stowarzyszeniem kieruje Audrius Vidžys, pełniący funkcje prezydenta stowarzyszenia od kwietnia 2001 r. Vidžys na razie nie komentował, dlaczego zamierza opuścić zajmowane stanowisko prezydenta Stowarzyszenia Piwowarów. Przewodniczący Rady Stowarzyszenia Ovidijus Jankauskas powiedział, że wybory nowego prezydenta Litewskiego Stowarzyszenia Piwowarów przewidziane są na 10 marca na dorocznym zgromadzeniu walnym stowarzyszenia.

Dodatkowe środki dla zwalnianych

Projekt ustawy o dodatkowym zatrudnieniu i gwarancjach socjalnych pracowników zwalnianych z powodu przerwania pracy Ignalińskiej Elektrowni Atomowej proponuje obok odpraw wypłacać dodatkowe rekompensaty, przyznawać wypłaty przedemerytalne oraz pokrywać wydatki na przesiedlenie.

Wcielenie w życie ustawy będzie kosztowało około 428 mln Lt, z czego na dodatkowe odprawy przeznaczono by około 150 mln, na wypłaty przedemerytalne – 23 mln, na przesiedlenie – 5 mln litów. Wydatki na przekwalifikowanie oraz inne mogłyby sięgać około 248 mln Lt. Pracownikom, zwalnianym z pracy w związku z przerwaniem użytkowania pierwszego i drugiego bloku IEA, obok odpraw, przewidzianych w Kodeksie Pracy, zamierza się płacić dodatkowe odprawy z funduszu przerwania użytkowania UE, ze środków pomocy międzynarodowej oraz innych źródeł.

Dziwne plany

Sejmowa opozycja prosi kierownictwo Sejmu o wyjaśnienie, dlaczego postanowiono bez konkursu przenieść konto Sejmu oraz konta wydanych parlamentarzystom kart płatniczych z banku „Hansa-LTB" do „Vilniaus bankas".

„Dziwne jest, że nowy bank został wybrany poza konkursem. Niemniej dziwne jest to, że o decyzji posłowie dowiadują się z prasy" – powiedziane jest w liście opozycyjnych frakcji liberałów i Związku Ojczyzny – konserwatystów do kanclerza sejmowego Arvydasa Kregždė. Przedstawiciele opozycji wyrazili też wątpliwości, czy decyzja o zmianie banku jest dostatecznie przejrzysta. **(BNS, ELTA)**

W komitecie sejmowym zażądano "głowy" kierowniczki LTV

Zabrakło intelektu

Sejmowy Komitet Oświaty, Nauki i Kultury poprosił administrację LRT o dostarczenie w ciągu miesiąca informacji o tym, jak kierownictwo zamierza usunąć niedociągnięcia, stwierdzone przez kontrolę państwową, a także na temat kompetencji niektórych kierowników.

Jak twierdzi przewodniczący sejmowego Komitetu Oświaty, Nauki i Kultury Rolandas Pavilionis, kontrola państwowa stwierdziła „bardzo poważne niedociągnięcia w działalności LRT, w tym również dotyczące kompetencji niektórych pracowników administracji". Na posiedzeniu komitetu oświadczono, że staż pracy i wykształcenie dyrektorki LTV Rity Miliūtė nie odpowiadają zajmowanemu przez nią stanowisku.

Dziennikarzom Pavilionis oświadczył, że sprawa Miliūtė „nie zostanie pominięta". Spodziewa się on, że do następnego posiedzenia zostaną podjęte decyzje w sprawie kierowniczki LTV.

„W każdej innej instytucji, po ujawnieniu tak wielu spraw negatywnych, nie byłoby nawet wątpliwości co do jasności sprawy" – powiedział dziennikarzom Pavilionis.

Dyrektor generalny LRT Valentinas Milaknis stwierdził członkom komitetu, że podczas wyboru kierownika LTV uwzględniano doświadczenie pracy praktycznej. Ponadto, jak powiedział, jeśli chodzi o to miejsce nie było dużego wyboru.

„Obecnie na rynku telewizyjnym nie ma zbyt dużego wyboru i nieliczni ubiegają się o to miejsce, które można stracić za tydzień albo miesiąc. Trzeba tu iść na kompromis, bo nasza praca nie jest pociągająca. Nie można patrzeć na to formalnie" – tłumaczył dziennikarzom po posiedzeniu Milaknis. Miliūtė nie posiada wyższego wykształcenia i niezbędnego stażu, aczkolwiek do LRT przyszła z telewizji komercyjnej LNK, gdzie kierowała służbą nowości, a jeszcze wcześniej również kierowała tą służba w radiostacji „M-1", była dziennikarką w radiu „Głos Ameryki". Na niektórych członkach komitetu praktyka kierowniczki LTV nie wywarła jednak wrażenia.

„Praktyka i intelekt – to dwie różne rzeczy. Od telewizji społecznej raczej się wymaga intelektu, a nie działań praktycznych" – stwierdziła na posiedzeniu komitetu należąca do liberałów Dalia Teišerskytė. **(BNS)**

Przedsiębiorców turystyki wiejskiej wspierają fundusze międzynarodowe

Tania alternatywa

Przedsiębiorcy turystyki wiejskiej na Litwie w ramach programów SAPARD i PHARE otrzymali około 2 mln litów.

Obecnie trwają negocjacje na temat tego, aby środki SAPARD, nie wykorzystane na podstawową produkcję rolną, zostały przeznaczone na turystykę wiejską.

Zgodnie z tym programem, już się finansuje kilka dużych projektów: zagrodę Bielinisów w rejonie trockim, zagrodę J. Šoblinskienė w rejonie kretyndzkim, zagrodę rybacką „Karpinė" w rejonie rosieńskim, zagrodę R. Aniulisa „Kirkšnovė", przeznaczoną na seminaria i konferencje, zagrodę Zalensasów w rejonie kowieńskim, urządzoną według najwyższych standardów europejskich. Stopniowo powstają nowe obiekty w bardziej odległych rejonach – w Szilelach i Solecznikach.

Jak informuje prezydent Litewskiego Stowarzyszenia Turystyki Wiejskiej Regina Sirusienė, program PHARE jest raczej przeznaczony na drobne inwestycje, szerzej korzystają z niego Auksztota i powiat uciański. A propos, po przystąpieniu Litwy do UE z jej funduszy finansowych przedsiębiorcy turystyki wiejskiej mają otrzymać około 10 mln Lt.

Coraz szybciej rozwijająca się w ostatnich latach turystyka wiejska staje się poważną konkurencją dla uzdrowisk i hoteli oraz dosyć tanią alternatywą dla wczasowiczów. W roku 2002 ta branża przedsiębiorczości zwiększyła się aż o 80 proc., w porównaniu z rokiem 2001 przeszło 300 zagród wiejskich przyjęło dwukrotnie więcej wczasowiczów. Obecnie powstaje system informacyjny wiejskiej turystyki i rzemiosła na Litwie. W Internecie dokładnie zostaną zaprezentowane nie tylko zagrody, ale też rzemiosła wiejskie, miejsca regionu, które warto zwiedzić, będzie działał system rezerwacji. Prezydent Litewskiego Towarzyszenia Turystyki Wiejskiej spodziewa się, że ten projekt pomoże ściągnąć więcej turystów zagranicznych. **(ELTA)**

Na kampanię wyborczą do rad samorządowych partie wydały blisko 5 mln litów

Finansowa walka o mandaty

Partie, uczestniczące 22 grudnia ubiegłego roku w wyborach do rad samorządowych, przedstawiły Głównej Komisji Wyborczej (GKW) ostateczne sprawozdania finansowe z kampanii politycznej.

Takie sprawozdania w ub. tygodniu GKW przedstawiło 25 spośród 26 partii, które zgłosiły udział w wyborach do rad samorządowych. Według danych, dostarczonych GKW, partie na kampanię wyborczą wydały od kilku tysięcy do 1 mln litów. Najwięcej na kampanię wyborczą wydał Nowy Związek (NZ, socjalliberałowie), najmniej – Litewska Partia Narodowo-Demokratyczna.

Niżej podajemy dochody i wydatki partii na polityczną kampanię wyborczą oraz ilość otrzymanych mandatów.

Przeciętnie jeden mandat radnego rady samorządowej „kosztował" partie nieco ponad 3 tys. Lt. Partie ubiegały się o 1560 mandatów radnych rad samorządowych.

Litewskie partie – Sprawiedliwości i Republikańska nie otrzymały żadnego mandatu radnego rady samorządowej.

Sprawozdania z finansowania kampanii politycznej na razie nie przedstawiła tylko GKW Litewska Partia Socjalistyczna. Zarejestrowała się ona do udziału tylko w jednym kowieńskim miejskim okręgu wyborczym, ale z powodu krótkiej listy kandydatów w głosowaniu nie uczestniczyła. **(BNS)**

Nazwa partii	Dochody w tys. Lt	Wydatki w tys. Lt	Ilość otrzymanych mandatów
Związek Ojczyzny (konserwatystów litewskich)	548,4	446,1	193
Litewski Związek Centrum	587,9	433	156
Partia Liberalno-Demokratyczna	363,2	380,8	129
Związek Umiarkowanych Konserwatystów	119,7	141,9	16
Związek Rosjan na Litwie	71,6	70,9	11
Litewski Związek Więźniów Politycznych i Zesłańców	60,1	58,8	24
Związek Nowoczesnych Chrześcijańskich Demokratów	54,5	57,5	9
Akcja Wyborcza Polaków na Litwie	51,6	51,6	50
Litewska Partia Sprawiedliwości	46,5	46,5	–
Partia polityczna „Rosyjski alians"	23,3	23,3	3
Litewska partia „Socjaldemokracja 2000"	19,7	19,7	1
Związek „Jaunoji Lietuva" i Nowych Narodowców	0,9	10,9	2
Litewski Związek Prawicy	9,5	9,1	2
Polska Partia Ludowa	6,5	6,5	1
Partia Postępu Narodowego	5,5	5,5	3
Litewski Związek Narodowców	3,7	5,3	11
Litewski Związek Ludowy „Za sprawiedliwą Litwę"	3,6	3,6	3
Litewska Partia Narodowo-Demokratyczna	2,9	2,9	5
Litewska Chadecja	121,5	89,4	116
Litewski Związek Liberałów	517,6	506,3	160
Litewski Związek Wolności	4	4	5
Nowy Związek (NZ, socjalliberalowie)	1 176	1 168	138
Związek Partii Chłopskiej i Nowej Demokracji	368,4	308,8	190
Partia Republikańska	–	11,2	–
Ogółem	**4,9 mln**	**4,86 mln**	

Mer dotrzymał słowa

Lira wróciła na miejsce

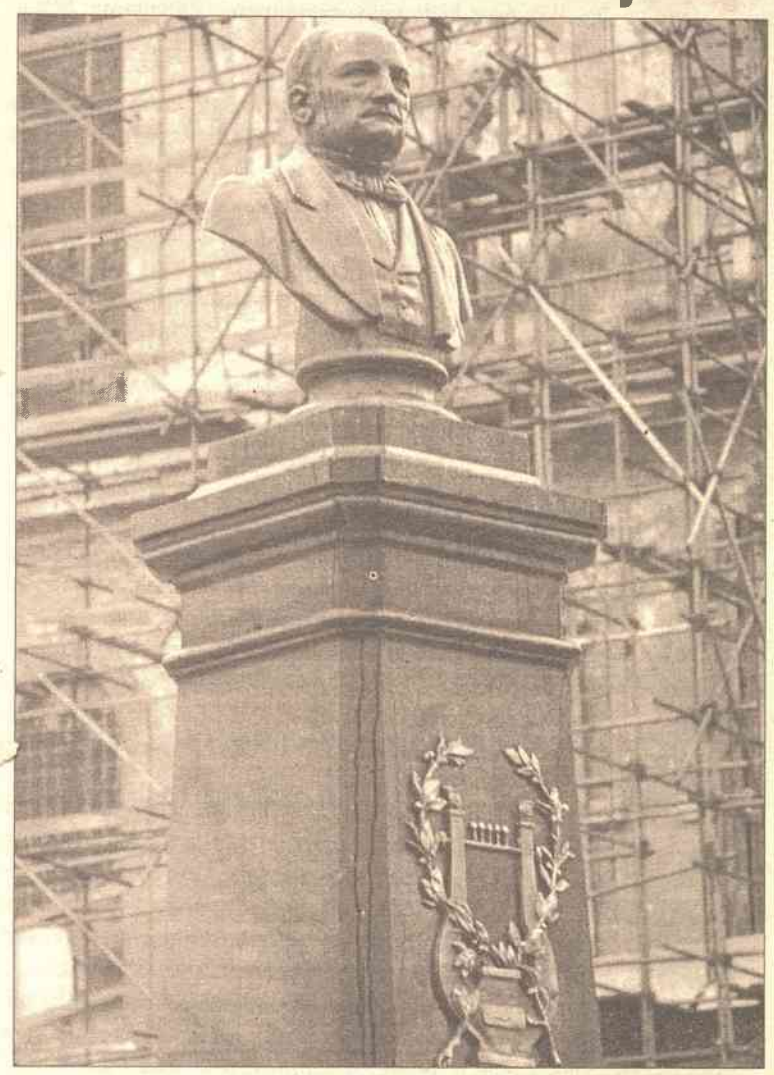

Pomnik Moniuszki w dawnej swej krasie Fot. Marian Paluszkiewicz

Czwarta kolejno publikacja na łamach „Kuriera" poświęcona temu tematowi jest optymistyczna. A najdobitniejszym jej poparciem jest aktualne zdjęcie pomnika St. Moniuszki, na którym widnieje już lira.

Przypomnieć należy, że znikła ona z cokołu pomnika w pierwszej połowie lipca roku ubiegłego. Od razu zasygnalizowaliśmy to na łamach pisma.

Druga notatka ukazała się w październiku, kiedy to prezes frakcji AWPL, a jednocześnie przewodniczący ds. rozwoju samorządów i łączności ze społeczeństwem samorządu miasta Wilna Tadeusz Filipowicz sprawę tę poruszył w rozmowie z merem Wilna Artūrasem Zuokasem. Gospodarz miasta solennie obiecał, że lira wróci na swoje miejsce. Słowa dotrzymał. A w realizacji tego dzieła – wykonaniu identycznej liry pomogli restauratorzy UAB „Minivara", którzy nie tylko wykonali lirę, ale też umocowali ją na jej dawnym miejscu.

Jak udało się im wykonać kopię tego dzieła, mogą już dziś ocenić wilnianie i goście stolicy.

H. G.

Nowa karta w stosunkach Litwy i USA

Początek świetlanej drogi

– Gdy Litwa zostanie członkiem UE i NATO, uwaga polityczna kraju będzie skierowana na Unię Europejską i Brukselę, ale ukształtowane stosunki strategiczne z USA pozostaną nadal sprawą ważną i żywotną – sądzi ambasador Litwy w Waszyngtonie Vygaudas Ušackas.

– Członkostwo w NATO i UE – to zaledwie początek nowej, wiele obiecującej drogi, przesłanka do bezpieczeństwa i rozwoju Litwy. Ten cel osiągniemy jednak, jeśli będziemy twórcami nie zaś pasywnymi obserwatorami – powiedział Ušackas zabierając głos w dyskusji w ramach studiów politycznych, które odbyły się w ubiegły weekend w Los Angeles.

W swoim referacie „Litwę zaproszono do NATO i UE: co dalej?" ambasador stwierdził, że w miarę zwiększania się roli UE w polityce wewnętrznej i zagranicznej Litwy, nieuchronnie główna uwaga przemysłowców, rolników, naukowców i urzędników zostanie skierowana na Unię Europejską i Brukselę.

Niemniej, zdaniem ambasadora, również po wejściu do UE i NATO Litwa będzie zainteresowana utrzymaniem i zacieśnianiem „wyjątkowych" stosunków z USA. Zaznaczył on, że udzielona w okresie ostatniego dziesięciolecia wszechstronna pomoc USA Litwie wydatnie się przyczyniła do budowy dynamicznego, nowoczesnego i demokratycznego państwa. Przewodnictwo USA na świecie otworzyło Litwie drogę do wspólnoty euroatlantyckiej.

Jak powiedział Ušackas, historycznie ścisłe kontakty i wzajemna sympatia, wspólne wartości, udzielone przez USA gwarancje dzięki członkostwu w NATO, stworzone podstawy do wzajemnie korzystnej współpracy gospodarczej, rozwoju inwestycji i handlu „pozwalają oczekiwać, że po przystąpieniu Litwy do UE i NATO stosunki z USA będą jednym z fundamentalnych akcentów polityki zagranicznej Litwy".

– Sądzę, że będzie to nowa karta w stosunkach litewsko-amerykańskich – powiedział Ušackas.

Ambasador jednocześnie zaznaczył, że nie zostały jeszcze zakończone prace, związane z członkostwem w UE i NATO, a na Litwę czekają debaty nad tymi decyzjami oraz ratyfikowanie ich w parlamentach krajów NATO i UE, jak też referendum na Litwie w sprawie członkostwa w UE.

(BNS)

Impreza powyborcza AWPL w Domu Kultury Polskiej w Wilnie

Bal zwycięzców

W sobotę, po uroczystej Mszy św., która się odbyła w kościele Ducha św., w Domu Kultury Polskiej w Wilnie miał miejsce bal, jakie zdarzają się nieczęsto. Z udziałem licznie zgromadzonej publiczności, gwarny i wesoły. Bo też były powody do wesołości.

Powiedział o nich na wstępie przewodniczący Akcji Wyborczej Polaków na Litwie Waldemar Tomaszewski. Podkreślił, że zgromadzili się tu ludzie, którzy pomogli Akcji Wyborczej Polaków na Litwie odnieść zwycięstwo w tegorocznych, zdaniem przewodniczącego, „bardzo trudnych wyborach samorządowych".

– Dziękuję za bezinteresowne zaangażowanie się i poświęcenie, za wsparcie duchowe, za zrozumienie i ofiarną pracę, często kosztem własnego czasu i zdrowia. To zwycięstwo będzie służyć wszystkim mieszkańcom Wileńszczyzny. Ludzie to sobie uświadamiają i dlatego nas popierają – powiedział Tomaszewski.

Tancerka Ola wzbudziła werwę nawet wśród starszych panów

Stoły się łamały

Ksiądz Józef Aszkiełowicz wezwał do wspólnej dziękczynnej modlitwy, następnie poświęcił jadło, od którego stoły się łamały.

Rozpoczęła się wielka uczta. Warto odnotować, że przybyli na nią nie tylko awupeelowcy i zetpeelowcy miasta Wilna, rejonu wileńskiego, trockiego, solecznickiego, święciańskiego i szyrwinckiego, ale też mnóstwo sympatyków i innych tzw. zaangażowanych, bez których nie byłoby zwycięstwa. Nie da się ukryć, że apetyty wszystkim dopisywały. Przygotowane przez znaną niemenczyńską kuchmistrzynię panią Łukošienė smakołyki znikały z kosmiczną szybkością. Nie zabrakło też trunków: szampana, wina, brandy i innych mniej szlachetnych napojów, skutecznie wpływających na podniesienie nastroju.

Bigos, fasolka i pląsy

Następnie uczestnicy balu podzielili się na dwie grupy – jedni stali w kolejce po gorący bigos lub gorącą fasolkę, inni natomiast tańczyli w sali oświetlonej, a raczej przyciemnionej artystycznie. Przygrywał zespół mocnego uderzenia „Elestra" pod kierownictwem Jana Suchodolskiego. Publiczność bawił Wincuk-Bałbatuńszczyk. A punktem kulminacyjnym stał się występ dwóch tancerek: Oli, specjalizującej w tańcach wschodnich oraz Cyganki Rady z zespołu cygańskiego. Z zachwytem oklaskiwano ich pląsy.

Ważne rodaków rozmowy

Natomiast w holu toczyły się ważne rodaków rozmowy. Pan Czesław Okińczyc, doradca prezydenta, dyskutował o czymś ze znanym działaczem Stanisławem Pieszką z Solecznik. A tuż obok do pana Tadeusza Tuczkowskiego oraz całego towarzystwa z Trok zaraz podbiegł pan Henryk Jankowski z tortem, bo jakiż to bal bez dania słodkiego?! A oto jeden z redaktorów radia „Znad Wilii" Leonard Tupko w miłym towarzystwie młodych pań. Słowem, nastrój wspaniały. Niektórzy nucili, że „to życie, to bal jest nad bale". Można się z tym zgodzić. Szczególnie, gdy bawią się zwycięzcy.

A właśnie. Na czym polega tajemnica tego sukcesu, że AWPL po raz czwarty odnosi tak przekonujące zwycięstwo w wyborach samorządowych na Wileńszczyźnie? Takie pytanie „Kurier" zadał kilku uczestnikom balu.

Ludzie nam ufają

Leonarda Sapkiewicz, starosta Rukojń: „Ludzie nam ufają. Od czterdziestu lat pracuję w gminie. Gdy do mnie zwraca się ktoś z mieszkańców, nie wyjdzie, zanim nie zostanie załatwiony problem, z jakim przyszedł. Praca z ludźmi, to jest gwarancja sukcesu" – zapewniała.

Jan Gołubowski, mieszkaniec Połuknia w rejonie trockim, były kierownik gospodarstwa rolnego: „W naszym rejonie wśród mieszkańców narodowości polskiej radni z ramienia AWPL cieszą się szacunkiem. Już od pierwszej kadencji, czyli od 1994 r., dobrze się spisywali. Cześć im za to".

Stefan Świetlikowski, zastępca administratora samorządu rejonu wileńskiego: „Początkowo w całym kraju z pewną dozą krytycyzmu przyglądano się, jak sobie poradzą polskie samorządy. W r. 1995 aktywiści „Vilniji" urządzali pikiety pod naszymi oknami. Jednak wkrótce wszyscy się przekonali, że pracujemy normalnie, bez naruszeń ustawodawstwa Litwy. Mieszkańcy nie mają do nas pretensji. Pracownicy oświaty i kultury otrzymują wynagrodzenia w czas w odróżnieniu od innych samorządów. Nie wszystko od razu możemy załatwić pomyślnie, staramy się jednak dbać o interesy miejscowej ludności. Teraz mieszkańcy wsi Kuprianiszki pragną przyłączyć się do rejonu wileńskiego. Może się uda uczynić zadość i ich prośbie".

Bawiono się wesoło, co prawda, nie do białego rana, lecz do późnego wieczora. Niech żyje bal!

Jadwiga Podmostko
Fot. Marian Paluszkiewicz

Waldemar Tomaszewski przemawia do licznie zgromadzonych gości

Mrugał i oddychał

Nieruchomy

20 godzin 11 minut i 34 sekundy stał bez ruchu Portugalczyk, który ma szansę ponownie znaleźć się w księdze Guinnessa jako ten, co ustanowił nowy rekord „w nieprzerwanym bezruchu" – podały agencje.

Antonio Gomes dos Santos nie wykonał przez ponad 20 godzin żadnego ruchu poza mruganiem oczami i oddychaniem. „Człowiek-pomnik", jak go nazywają, ustanawiał rekord w jednym z barów w swoim mieście Viseu.

To już drugi jego rekord w tej dziedzinie. Poprzedni – 18 godzin 35 minut – ustanowił w roku 1997. Później jednak został pokonany przez Hindusa.

Zapytany, jak sobie radził bez załatwiania potrzeb naturalnych przez tak długi czas, odpowiedział, że sekret polega na dobrym fizycznym treningu i odpowiedniej diecie, której podstawę stanowią suszone owoce.

(PAP)

Sobotnie wybory „Miss Niemiec" wygrała 24-letnia piękność Babett Konau Fot. **EPA-ELTA**

Latynosi najliczniejszą mniejszością w USA

Więcej niż czarnych Amerykanów

Latynosi są najliczniejszą mniejszością w Stanach Zjednoczonych – jest ich około 37 mln – wynika z danych, opublikowanych przez United States Census Bureau (USCB). Stanowią 13 proc. z liczącej 284,4 mln ludności USA.

Po raz pierwszy liczba Latynosów przewyższyła liczbę czarnych Amerykanów, których jest 36 mln – 12,7 proc. Dwie trzecie „Latinos" to Meksykanie.

Liczba ludności hiszpańskojęzycznej w USA zwiększyła się w latach 2000-2001 o 4,7 proc. W tym samym czasie przybyło tylko 2 proc. Murzynów. Według Roberto Ramireza z USCB, ten trend zapewne się utrzyma, zważywszy na wyższą w grupie latynoskiej rozrodczość i zwiększoną imigrację. Trzecią co do wielkości mniejszością są Azjaci – 12,1 mln, czyli około 4 proc. ludności USA. Biali Amerykanie stanowią obecnie blisko 70 proc. – jest ich ponad 199 mln. W dużych miastach stanowią już jednak mniejszość.

Liczba ludności Stanów Zjednoczonych wzrosła od kwietnia 2000 roku o 3,4 proc. **(PAP)**

600 białoruskich kolędników na „Gwieździe i kolędzie"

Ile gwiazd, tyle kolorów

Ponad 600 wykonawców z 35 białoruskich zespołów z całego Podlasia wzięło udział w Białymstoku w przeglądzie „Gwiazda i kolęda", organizowanym od wielu lat przez Białoruskie Towarzystwo Społeczno-Kulturalne w Polsce (BTSK).

Uczestnicy przeglądu przedstawili obyczaj związany z prawosławnymi świętami Bożego Narodzenia – kolędowanie z gwiazdą – będący odpowiednikiem katolickiej szopki. „Świąteczne tradycje, zwłaszcza w miastach, zanikają. Chcemy je podtrzymywać, stąd to spotkanie" – powiedziała sekretarz BTSK, Walentyna Łaskiewicz.

Na przegląd do Białegostoku przyjechały zespoły kolędnicze w różnym wieku – od przedszkolaków po najstarsze zespoły ludowe. „Śpiewają najróżnorodniejsze prawosławne kolędy, niemal każdy ma gwiazdę, a ile gwiazd, tyle kolorów i pomysłów" – mówiła Łaskiewicz.

Gwiazda kolędnicza – jej poszczególne rogi – jest najczęściej dekorowana frędzlami wyciętymi z bibuły. W środku – często za szybką – widoczne są sceny z narodzenia Chrystusa. Gwiazda w trakcie śpiewania kolęd czy prezentacji widowisk kolędniczych musi się obracać.

Na Podlasiu – zwłaszcza na wsiach – w okresie prawosławnych świąt Bożego Narodzenia, których wigilia zawsze wypada 6 stycznia według kalendarza juliańskiego – wciąż można spotkać kolędników chodzących od chałupy do chałupy.

„Dziś kolędnicy nie wyglądają już tak, jak kiedyś, ale gwiazda jest obowiązkowa" – mówi Łaskiewicz. Zespoły kultywujące tradycję chodzenia z gwiazdą przyjechały do Białegostoku m. in. z Orli, Hajnówki, Gródka, Krasnowsi, Czeremchy, Orzeszkowa, Bielska Podlaskiego, ale też z Augustowa.

(PAP)

Niemcy

"Dar" z nieba

Bryła lodu o średnicy blisko pół metra spadła z nieba na dach domu w Hanowerze, uszkadzając go – poinformowała w niedzielę policja.

Mieszkańców domu w sobotę rano zbudził potężny huk. Okazało się, że był on spowodowany przez bryłę lodu, która spadając z nieba przebiła dach kamienicy.

Policja uważa, że blok lodu najprawdopodobniej pochodził z samolotu, w którym przypadkowo została wypuszczona w czasie lotu woda z toalety.

(PAP)

Gwiazdy mówią, że dziś ...

BARAN. *Nie myśl, że tak łatwo zrealizujesz swoje plany. Wymagać będą nieco cierpliwości i subtelności. Prawdopodobnie czeka ciebie miły wieczorek w przyjacielskiej atmosferze.*

BYK. *Staraj się pracować z ludźmi, którzy podzielają twoje zdanie. Zarówno w rodzinie, jak i w zespole można liczyć na zgodę i solidarność. Jeśli coś się nie powodzi, może w ogóle nie warto tego robić.*

BLIŹNIĘTA. *Twoja idea okaże się niemożliwa do zrealizowania. Nie trzymaj się jej przez dłuższy czas, raczej skieruj uwagę na inne pomysły. Nie czekaj cudów – każdy musi wykonać swoją pracę lub nieść swoje brzemię.*

RAK. *Myślisz, że się znalazłeś w ślepej uliczce, ale rozejrzyj się dokoła – nie zauważyłeś małych bocznych drzwi... Może ci się nie spodobać to, co znajdziesz za nimi, ale dobry gracz nie pokaże swego rozczarowania? Jeśli karty są złe, grę może uratować tylko nieugięta wiara we własne siły.*

LEW. *Twoje sprawy ułożą się jak najlepiej. Tylko nie zrób błędu chcąc udoskonalić sprawnie działający mechanizm. Fortuna przez pewien czas będzie wodziła ciebie za nos, ale w końcu się uśmiechnie.*

PANNA. *Gdy zdania są różne, nie warto milczeć. Najlepiej zaprosić konkurenta do dyskusji i to jak najszybciej. Jeśli zostaniesz przyparty do muru, powiedz otwarcie: „Nie twój interes".*

WAGA. *Nie masz poczucia humoru. Jak długo można to tolerować? Powstrzymuj swoją agresję. Zwróć uwagę na półtony i niuanse. Staraj się stronić od irytujących sytuacji.*

SKORPION. *Dziś czeka niespodzianka – nieoczekiwana wizyta. Wieczorem zaskoczy bliska osoba ze swymi niezwykłymi propozycjami. Poczujesz się szczęśliwy.*

STRZELEC. *Świat nie jest obojętny wobec ciebie, ale też nie krąży wokół ciebie. Unikaj ludzi, którzy chcą wciągnąć ciebie w orbitę swych interesów. Takt i grzeczność mogą się tym razem wydać zbyt wielkim luksusem.*

KOZIOROŻEC. *Trzeba zagrać vabank, chociaż wyniki mogą być trudne do przewidzenia. Jeśli zachowasz pasywność, sprawy odwrócą się od ciebie. Podejmij się odpowiedzialności wcześniej, niż ktoś zechce ciebie jej pozbawić.*

WODNIK. *Wszędzie śpieszysz i czujesz się dobrze. Czasami zbyt wiele wymagasz od innych. Twoja tryskająca energia może kogoś irytować, ale potrafisz go rozbroić swym serdecznym uśmiechem.*

RYBY. *Każdy koniec jest początkiem nowych możliwości. Swoją drogą, bierz się za to, co jest legalne i odpowiada przyjętym normom. W ten sposób zdobędziesz uznanie, a nawet wzbudzisz podziw. Nie ufaj wyłącznie rozsądkowi, intuicja będzie dziś doskonałym pomocnikiem.*

Uśmiechnij się

Na lotnisku celnik do pasażera:
– Czy ma pan coś do oclenia?
– Nie, nie mam.
– Jest pan pewien? Co w takim razie robi za panem ten słoń z chlebem na uszach? – upiera się celnik.
– Proszę pana, to moja sprawa; z czym jem kanapki!

***

Przychodzi facet do komisariatu i stwierdza, że zaginęła mu żona.
– Proszę o rysopis – mówi policjant.
– Ma rzadkie, przetłuszczone, siwiejące włosy, duży, siny nos, zezuje, ciągnie za sobą nogi, cuchnie... Tfu!!! Nie szukajcie jej!

***

Rozmawiają dwie przyjaciółki:
– Wiesz, próbuję zmusić męża, by rzucił palenie. Wymogłam na nim przyrzeczenie, że papierosa może zapalić tylko po stosunku.
– I co? Poskutkowało?
– Pewnie! Teraz pali nie więcej jak paczkę na dobę...

Zabawa wileńska w DKP

Odbędzie się w niedzielę, 2 lutego br., o godzinie 16.00. Poprzedzi ją uroczystość wręczenia nagród zwycięzcom konkursu „Polak Roku 2002", organizowanego tradycyjnie przez „Kurier Wileński" oraz Konsulat Generalny RP w Wilnie.

W programie wieczoru – Wincuk Bałbatunszczyk (Dominik Kuziniewicz) z nowymi historyjkami.

Po raz pierwszy na scenie DKP wystąpi młody, piękny, pełen werwy zespół „Solczanie".

Po koncercie – zabawa taneczna. Gra zespół estradowy.

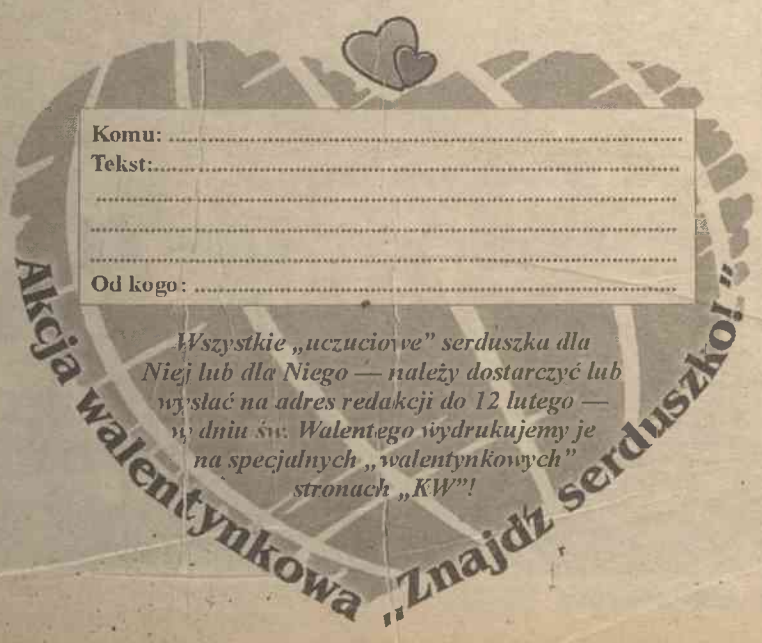

ul. Pylimo 17

REPERTUAR NA 28 STYCZNIA

WIELKA SALA

„Władca pierścieni 2. Dwie twierdze" – godz. 11.00, 14.30, 18.00, 21.30; film fant., USA.

Wejściówka do WIELKIEJ SALI – 10 Lt. W poniedziałki – 5 Lt. W dniach pracy do godz. 14.00 – 8 Lt. Dzieciom do lat 10 na filmy dla dzieci – 5 Lt.

SALA 88

„Migrujące ptaki" – godz. 17.00; film dok., Francja, Włochy, Niemcy, Hiszpania, Szwajcaria.

„Oligarcha" – godz. 12.00, 18.45, 21.00; dramat, Rosja, Francja.

„Powitaj śmierć innego dnia" – godz. 14.30; film przyg., USA, W. Brytania.

Wejściówka do SALI 88 – 10 Lt. W dniach pracy do godz. 14.00 – 8 Lt. Dzieciom do lat 10 na filmy dla dzieci – 5 Lt.

Policja rejonu wileńskiego apeluje

Zadbaj o swój samochód

W dniach 25-27 stycznia w rejonie wileńskim zanotowano 10 kradzieży, 1 przypadek zniszczenia mienia, 1 pożar. Znaleziono zwłoki 2 osób.

Na 4-5 km szosy Nowa Wilejka – Rudomino – Górne Ponary skradziono zaporę śniegową o długości 300 metrów. Straty – 1 596 litów.

Z zabudowania gospodarskiego, należącego do P. F. w Gałgach (gmina mickuńska), po wyjęciu ramy okiennej, skradziono pieniądze, telewizor „Sony", artykuły spożywcze i inne przedmioty. Straty – 2 306 litów.

W Skojdziszkach z mieszkania Z. T., po wyważeniu drzwi, skradziono telewizor „Philips". Straty – 897 litów.

25 stycznia w Wojdatach dokonano próby kradzieży dwóch samochodów. Z podwórza domu przy u. Statybininkų 13, po wyłamaniu zamku w drzwiczkach po stronie kierowcy, próbowano uprowadzić Audi 80, zaś z ulicy Parko 2 – samochód VW Golf.

Policja rejonu wileńskiego, po raz kolejny, ostrzega i radzi, aby kierowcy zachowywali ostrożność! O ochronę swych aut przede wszystkim należy zadbać samym: zostawiając samochód na noc na podwórzu, nie wolno zapominać o jego zamknięciu. Zaleca się nie zostawiać w pojazdach żadnych rzeczy: radiomagnetofonów, torebek, dokumentów. Aby bardziej zabezpieczyć swe auta należy zainstalować jakościowy system alarmowy. Po poradę czy pomoc można się zwracać pod nr. tel.: 271-76-28, 275-25-66.

Lidija Bałaganskaja
insp. ds łączności
ze społeczeństwem komisariatu
policji rejonu wileńskiego

Bimber produkuje się też w więzieniu

Kilkudniowa „dieta"

W ubiegłym tygodniu, po tym jak dokonano rewizji w olickim zakładzie karnym robót poprawczych o zaostrzonym rygorze, rozzłoszczeni więźniowie w ciągu kilku dni ignorowali państwowe posiłki.

Po czwartkowym sprawdzeniu w więzieniu przyjęcia posiłków odmówiło 86 skazanych, w piątek do stołówki nie przyszło 79 osób. Podczas weekendu zapał uczestników akcji protestacyjnej nieco ostygł. Obecnie w olickim zakładzie karnym przebywa ogółem 1 615 więźniów. „Nie był to prawdziwy strajk głodowy, lodówki bowiem działają, przesyłki są przez skazanych otrzymywane" – powiedział Gintautas Stalnionis, rzecznik prasowy Departamentu Więziennictwa.

Zdaniem funkcjonariusza, obecnie w litewskich zakładach karnych oficjalną głodówkę ogłosili czterej więźniowie. Osoby, które odmawiają posiłków są izolowane od innych skazanych. Najczęściej w ten sposób protestuje się przeciwko nieprawnemu pozbawieniu wolności, zachowaniu administracji, warunkom uwięzienia itp. Jeśli chodzi o olicki zakład karny, złość jego mieszkańców wzbudziły rewizje, przeprowadzone w czwartek przez prawie 400 funkcjonariuszy i żołnierzy. W trakcie sprawdzenia znaleziono wiele zabronionych rzeczy: noże własnej produkcji, metalowe pręty, pięć telefonów komórkowych, ładowarkę, około 10 litrów zacieru, aparat bimbrowniczy, narkotyki – proszek, tabletki, ampułki, mak, ekstrakt opium, strzykawki i inne rzeczy.

Starostwo ponarskie – najbardziej „zmienne"

Starówka pozostaje kryminalną

Według danych policji, w ciągu całego ubiegłego roku wileńskie dzielnice Lazdynai i Karolinki były najbezpieczniejszymi dzielnicami stolicy.

Co miesiąc notuje się w nich średnio po 6-7 przestępstw na 10 000 mieszkańców. Podobna sytuacja – około 7,7 przestępstw na 10 000 mieszkańców – utrzymywała się również w Grzegorzewie i Justyniszkach. Najbardziej bezpiecznymi ulicami Wilna w roku ubiegłym były ul. Gėlių na Starówce i Pergalės w Nowej Wilejce.

Najbardziej zmienna sytuacja pod względem bezpieczeństwa w minionym roku była w starostwie ponarskim: w marcu ta dzielnica okazała się najbardziej groźną (21,3 przestępstw na 10 000 mieszkańców), we wrześniu – najbezpieczniejszą (5,48).

Już drugi rok z kolei najbardziej niebezpiecznymi dzielnicami pozostają Starówka (średnio 63,3 przestępstw na 10 000 mieszkańców) oraz Naujamiestis (26,1), Šnipiškės (20,0) i Naujininkai (19,6). W grudniu 2002 r. te starostwa były najbardziej niebezpiecznymi w stolicy, a poziom przestępczości w ubiegłym miesiącu przekroczył średni roczny wskaźnik. Najbardziej groźnymi ulicami nadal pozostają Kalwaryjska i Žirmūnų.

Pakistańscy funkcjonariusze podpalili narkotyki, a mieszkańcy obserwują płomień i unoszącą się chmurę dymu w miejscowości, położonej 35 km na zachód od Karaczi. Pakistańscy celnicy spalili 51 ton haszyszu i 618 kg heroiny. Akcja palenia zorganizowana została w ramach Międzynarodowego Dnia Celnika (26 stycznia). Fot. **EPA-ELTA**

Wileński adwokat krytykuje postępowanie funkcjonariuszy

Polacy pozbawieni elementarnych praw

(Dokończenie ze str. 1)

Stalinowskie metody?

Jak powiedział "Kurierowi Wileńskiemu" Józef Kozubowski, obrońca powinien podjąć się wszelkich starań, aby ustalone w ustawodawstwie prawa nie były naruszane, mianowicie, aby oskarżeni pod żadnym warunkiem (obietnic ze strony funkcjonariuszy, pogróżek, przemocy fizycznej i psychicznej) nie byli wciągnięci do aktywnego uczestniczenia w procesie oskarżenia samych siebie.

– Na dzień dzisiejszy w naszej demokracji działa prawidło: cel uświęca środki. Najważniejsze jest wymuszenie przyznania się do winy. Taką teorię, że „królową" dowodów jest przyznanie się, na szeroką skalę praktykowano za czasów stalinowskich – kategorycznie stwierdził adwokat Kozubowski.

Jak poinformował "Kurier" mecenas, ze słów oskarżonych wynika, że żadnej porady prawnej oraz adwokata zatrzymani obywatele Polski nie mieli. M. M. B. powiadomił, że jego adwokat z urzędu pojawił się dopiero przy podpisaniu jego zeznań.

12 stycznia br. wileński sąd dzielnicowy nr 2 dla obu zatrzymanych wyznaczył dziesięciodniowy areszt. Następnie, 21 stycznia, czyli w ubiegły wtorek prokurator, biorący udział w dochodzeniu w wytoczonej sprawie karnej, zwrócił się z prośbą o przedłużenie aresztu ojca na dwa miesiące i sąd przychylił się do tej prośby. W stosunku do córki z podobną prośbą prokurator się nie zwracał, ponieważ, według posiadanych danych, zatrzymana zgodziła się, aby stać się świadkiem w tej sprawie, czyli świadczyć przeciwko własnemu ojcu!

Perypetie mecenasa

Jak się dowiedział „Kurier", od chwili zatrzymania Polaków zaczęły się perypetie ich obrońcy, wileńskiego adwokata Józefa Kozubowskiego, który przystąpił do obrony wyżej wymienionych osób na podstawie zawartej umowy. Niedzielne posiedzenie sądu – 12 stycznia tego roku– omal się nie odbyło bez adwokata, bo śledcza, wbrew przepisom, nie poinformowała go o tym. Mimo iż dzień przedtem, w sobotę, Kozubowski w ciągu całego dnia starał się o spotkanie z klientami, w zamian otrzymywał odpowiedzi, „aby jeszcze zaczekał". W niedzielę również był proszony o "zaczekanie na telefon" i tylko przez przypadek – biuro adwokata znajduje się tuż obok Służby Badań Przestępstw Finansowych przy ul. Šermukšnių – Kozubowski dowiedział się, że obywatele Polski już zostali odwiezieni do sądu. W sądzie wyjaśniło się, że ich obrońcami są adwokaci wyznaczeni z urzędu. Funkcjonariusze byli zaskoczeni zjawieniem się Kozubowskiego i włożyli wiele wysiłku, aby pozbawić się „niepodwładnego" mecenasa. Podczas konfliktu, który trwał przez pewien czas, Józefowi Kozubowskiemu udało się „przełamać lody" i trafić do sali posiedzeń. Jednak sąd nie stworzył mu możliwości zapoznania się z dostępnymi materiałami sprawy i nie zezwolił na omówienie pozycji obronnej z podejrzanym. Także sąd nie dopuścił pana Kozubowskiego do obrony córki, z powodu konfliktu między nią a ojcem. Matka młodej kobiety wynajęła adwokata Ewę Jankowską, która brała udział tylko w jednym przesłuchaniu podejrzanej, na którym a propos, Polka oświadczyła, że żadnego przestępstwa nie popełniła, i że adwokat z urzędu prawie nie uczestniczył w poprzednim przesłuchaniu i nie udzielił żadnej porady prawnej. Pod presją funkcjonariuszy, twierdzi adwokat Kozubowski, Polka odmówiła się od usług Jankowskiej i od razu do obrony została zaproszona ta sama adwokat z urzędu.

Córka świadczy przeciwko ojcu

Z takim naruszeniem praw człowieka mecenas Józef Kozubowski, jak sam mówi, jeszcze się nie spotykał. Za cały czas przebywania jego klienta M. M. B. w areszcie, obrońcy nie udostępniono prawa spotkać się z klientem, ponieważ śledcza swym postanowieniem zabroniła spotkań podejrzanego z adwokatem. – To jest łamanie wszystkich przepisów prawnych. W ciągu 15 dni śledcza ma prawo ograniczyć spotkania sam na sam obrońcy z zatrzymanym, ale nie ma prawa ograniczać ani liczby, ani czasu trwania spotkań w ogóle. Nigdy w życiu nie pisałem tylu skarg, jak w tej sprawie i nigdy jeszcze nie widziałem takiego oporu i łamania praw obywatelskich. Znaczy to, że w tej sprawie jest coś nie w porządku – powiedział „Kurierowi" Józef Kozubowski. – Ustalenie faktu przemytu przez granicę, która znajduje się o ponad 200 km od Wilna, możliwe jest tylko pod presją i na skutek samowoli funkcjonariuszy – uważa adwokat.

Jak informowaliśmy wyżej, 23 stycznia o godz. 11 córkę przesłuchano w sądzie jako świadka. Polka przyznała się do winy i została zwolniona z aresztu. – Czy to jest możliwe, żeby córka świadczyła przeciwko ojcu nie ulegając psychologicznym torturom? – zapytywał retorycznie wileński mecenas Józef Kozubowski.

Dochodzenie trwa. O wynikach śledztwa czytelników "Kuriera" poinformujemy.

Irena Litwin

Kryminały

Śmierć w gościnie

Wczoraj około godz. 7.20 w domu, należącym do A. L. przy ul. Riovonio w Wilnie znaleziono zwłoki Tatjany Szałkowskiej, jej 11-letniego syna Edgarasa i 10-letniej córki Aliony. Podejrzewa się, że wszyscy troje otruli się czadem z nieuporządkowanego pieca. Kobieta razem z dwójką dzieci przyjechała do swej przyjaciółki w gościnę. Sama gospodyni i jej przyjaciel z powodu silnego zatrucia się czadem zostali umieszczeni w szpitalu.

„Starzy" znajomi

Stołeczni funkcjonariusze poskromili bójkę wśród znanych dobrze w świecie przestępczym osobników i osadzili ich w areszcie. Jeden z nich posiadał nielegalną broń. Konflikt między 26-letnim R. U., 32-letnim V. V. i 31-letnim V. J. wybuchł w niedzielę wieczorem. Mocno podchmieleni mężczyźni wszczęli bójkę w kawiarni „Jovarėlis" przy ul. L. Giros, niszcząc przy tym aparaty do gry. Przybyli policjanci u jednego z nich znaleźli pistolet TT. Zatrzymani są dobrze znani przedstawicielom praworządności. Wcześniej już byli aresztowani za kradzieże i inne przestępstwa. Z powodu ciężkiego zamroczenia alkoholowego wczoraj rano ujętych nie udało się przesłuchać.

Bez śladów włamania

W sobotę pracownicy kowieńskiej służby szkolenia i konsultacji rynku pracy zauważyli, że z instytucji zginęły komputery, monitory, inny sprzęt i telefony. Nie zauważono natomiast żadnych śladów włamania. Systemu alarmowego w budynku nie było. Dokładnych strat na razie nie ustalono. Trwa dochodzenie.

Nikt nic nie wiedział

W ubiegłym tygodniu z magazynu z bronią Wojskowych Sił Morskich w Kłajpedzie, znajdującym się w pobliżu poligonu w Kairiai, w niejasnych okolicznościach zginęła wielka ilość ostrych naboi i broni. Do kradzieży doszło, kiedy kilku żołnierzy, zamiast ochraniać magazyn, urządziło libację. W ręce przestępców trafiło kilka skrzynek naboi do Kałasznikowa i kilkadziesiąt sztuk broni automatycznej.

Prokuratorzy kłajpedzcy Ignas Laucius i Stanislovas Stulpinas dla lokalnej prasy twierdzili, że o kradzieży nic nie wiedzą. O tym przestępstwie nie wiedział też główny komisarz kłajpedzkiej policji Benonas Ivanauskas, ani też komisarz służby badań zorganizowanej przestępczości okręgu kłajpedzkiego Vladimiras Plotkinas. Taka niewiedza zadziwiła mocno dowódcę wojska litewskiego. „To jest nienormalne. Mnie to zadziwia. Myślałem, że oni wiedzą" – stwierdził dla prasy generał major Jonas Kronkaitis. Powiedział, że nie może w żaden sposób sugerować, że kradzież amunicji próbowano ukryć. Wszczęto sprawę karną.

Na podstawie ELTA i BNS
stronę przygotowała **Irena Litwin**

Nowe książki

Życie — to wielka tajemnica

Na lekko brązowej okładce w oddali widok stacji kolejowej w Nowych Święcianach. Bliżej nas, z widokiem na plebanię w podwileńskiej Rzeszy, przy stoliku z książką ks. Antoni Dilys, jeden z najbardziej zasłużonych dla Kościoła Katolickiego na Wileńszczyźnie i, z pewnością, na całej Litwie (L. Narkowicz, ... Życie – to wielka tajemnica, Wilno, 2003. s. 152).

Wydawnictwo Polskie w Wilnie, działające przy redakcji miesięcznika „Magazyn Wileński", kontynuuje przybliżenie sylwetek znanych duszpasterzy.

Wcześniej świat ujrzało opracowanie o prałacie Józefie Obrębskim autorstwa Jana Sienkiewicza, a w pierwszych dniach miesiąca roku bieżącego miłą niespodziankę sprawiła nam Liliana Narkowicz, dziennikarka, publicystka, historyk, dla wielu – również wspaniały pilot wycieczek po Wilnie.

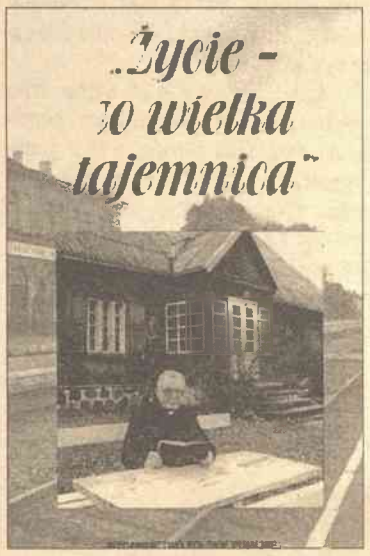

Wydawnictwo Polskie w Wilnie, działające przy redakcji miesięcznika „Magazyn Wileński", kontynuuje przybliżenie sylwetek znanych duszpasterzy Fot. **archiwum**

Słowo wstępne kardynała

Pozycja książkowa – zaznaczyć należy – na czasie. Wkrótce obchodzić będziemy 80. urodziny Przewielebnego Księdza Proboszcza.

W słowie wstępnym kardynał Henryk Gulbinowicz, metropolita wrocławski, wskazuje, że „książka poświęcona życiu, cierpieniu i pracy duszpasterskiej...".

Tego drugiego zjawiska na łamach książki jest nadzwyczaj wiele. Może nie byłoby możliwe poszczególnych faktów i zjawisk odtworzyć, gdyby nie prowadzony szczegółowo przez bohatera książki dziennik.

– Boże, dziękuję, że żyję teraz, w tym czasie, na krawędzi tysiącleci – te słowa papieża Jana Pawła II autorka zamieściła jako motto. O ich trafności wobec losu naszego sługi bożego już można przekonać się z pierwszych stron opracowania. Idą „w ruch" nazwiska dla wielu, nie tylko w Wilnie, znane z ogólnej historii Polski i Litwy – arcybiskup Romuald Jałbrzykowski i biskup Mečislovas Reinys, rektor Wileńskiego Seminarium Jan Uszyłło oraz administrator wileńskiej katedry Kazimieras Vasiliauskas i wiele in.

Zauważyć należy, że o obecnym rezydencie wileńskiego kościoła Ducha Św., wcześniej – proboszcza parafii rzeszańskiej (rej. wileński) jakby wiemy niemało. Duszpasterz nigdy nie stronił od kontaktów z miejscową polską prasą. Tym niemniej biografia książkowa była bardzo potrzebna. Bo to nie tylko los jednej osoby. To życie i cierpienie całego pokolenia, regionu, kraju i rzec można – zgodnie z modną obecnie terminologią – zakątku Europy.

Niezwykłe wydarzenia...

„Życie – to wielka tajemnica" czyta się jak powieść. A to dzięki podstawowemu walorowi pióra Liliany Narkowicz, którym jest jego lekkość. Co nie znaczy przy tym, że autorka nie panuje nad akcją. W sumie tworzy się harmonijna, miła dla czytelnika spójnia.

A życie ks. Antoniego Dilysa niezwykłymi formami, wydarzeniami wręcz obfituje: ojciec Litwin, matka Polka, nauka w gimnazjum polskim im. Józefa Piłsudskiego w Święcianach i litewskim im. Witolda Wielkiego w Wilnie, czołgi sowieckie, czołgi niemieckie, polskie i litewskie seminarium, praca na podlegających kolektywizacji i sowietyzacji wsiach, i – areszt, przesłuchanie w święciańskim KGB, wileńskie Łukiszki, Karaganda, Workuta, znów Wilno – podsłuchiwane, prześladowane, karane.

Łagry i KGB

„Podczas siedmioletniego pobytu w łagrach ks. A. Dilys odprawił ponad tysiąc Mszy św. (notował każdą) – czytamy w rozdziale „W łagrach sowieckich". – W maju i czerwcu odprawiał codziennie. Niedzielne nabożeństwa odprawiane były w barakach, w których mieszkali. Przedstawiciele innych religii albo dołączali się „dla solidarności", albo dyskretnie wychodzili do innych baraków. (...) Hostie księża otrzymywali w paczkach. Podczas kontroli zawartości przesyłek pytano, co to jest. Duchowni odpowiadali, że zapakowane ciasteczka, więc kontrolerzy nie konfiskowali ich."

W nowo wydanej pozycji z kilka razy pojawia się i chowa temat współpracy co niektórych księży, pojedynczych księży z KGB. Dobrze, że o tym nie zapomniano. Nazwisk tu jednak nie znajdziemy, a na pochwałę zasługują rzeczywiście chrześcijańskie postawy autorki i bohatera książki – „nie szarpać szat", nie sprawiać sądów.

Problem to ważny i z pewnością doczeka się oceny historyków w szerokim kontekście dziejowym.

Nie mniej ciekawe są opisy czasów „chruszczowskich" i „breżniewowskich", gdy ks. Antoni pełnił posługę kapłańską w Aduciszkach, Strunojciach i Korkożyszkach, w wileńskich parafiach – św. św. Piotra i Pawła, św. Teresy, Kalwaryjskiej oraz św. Rafała.

Piękna kronika otrzymała się z naświetlenia okresu pracy w Rzeszy. W parafialnym kościele św. Stanisława obchodził bohater nowego książkowego opracowania 50. rocznicę kapłaństwa. Nadzwyczaj dobrym słowem wspomina kontakty z miejscową polską szkołą.

Temat na film

Na ostatni rozdział książki złożyły się kazania i homilie, zarówno te niedawno wygłoszone, jak również sprzed dwudziestu, trzydziestu laty, a nawet z roku 1964...

Przychodzi również na myśl – wertując ostatnie strony – możliwość zrealizowania filmu, z wykorzystaniem omówionego wydania. Jeśli nie fabularnego, to obszernego, z rozległą panoramą, dokumentu.

Być może TV Polonia taki film dokumentalny nam sfinansowałaby?

Andrzej Pukszto

Parulskis w innej roli

Trzy sekundy nieba

W wydawnictwie „Baltos lankos" ukazała się powieść Sigitasa Parulskisa pt. „Trys sekundės dangaus". Jak dotąd, był on znany jako poeta, eseista, dramaturg i krytyk.

Wczoraj w Ratuszu wileńskim odbyła się prezentacja nowej pozycji. Udział wzięli historyk sztuki Alfonsas Andruškevičius, pisarka Jurga Ivanauskaitė i wydawca Saulius Žukas.

Według Parulskisa, nie jest to książka autobiograficzna, chociaż nie brak tam wątków osobistych. Bohater książki – były desantowiec, który odbywał służbę w oddziałach wojskowych ZSRR, na terenie Niemieckiej Republiki Demokratycznej. Dręczą go niedobre uczucia z powodu długiego oderwania od domu. Często stara się szukać ratunku w alkoholu. Pisarz traktuje życie jako wielki dom wytrzeźwień.

Parulskis wspominał, że w tym czasie, gdy studiował na Wydziale Filologii Uniwersytetu Wileńskiego, nie udało mu się wykręcić od obowiązku służby w sowieckiej armii. W latach 1983-85, jak powiedział Parulskis, celowo powoływano aktywnie do wojska studentów z wyższych uczelni.

Jak mówił twórca, widząc, że nie wykręci się, poszedł do dziekanatu i poprosił o urlop dziekański, motywując, iż chce do wojska. Mama powiedziała, że można załatwić pobyt w szpitalu psychiatrycznym, ale lepiej być żołnierzem.

W wydawnictwie „Baltos lankos" ukazała się powieść Sigitasa Parulskisa Fot. **ELTA**

– Przeszedłem szkołę męskości – mówił Parulskis. – Dowiedziałem się, że najważniejsze w życiu to wódka, kobiety i jedzenie.

Przypomnijmy, że Parulskis wydał kilka zbiorków poetyckich, jest autorem sztuk dramatycznych, wystawionych w teatrach Oskarasa Koršunovasa i Młodzieżowym, jak również recenzji teatralnych. Prócz tego, często pisze eseje, które złożyły się na książkę „Nuogi drabužiai" („Obnażone ubrania"). Stale prowadzi rubrykę felietonów w tygodniku „Veidas".

A. P.

Poczta Litewska wydała dwa nowe znaczki, poświęcone wybitnym działaczom kultury. Zostali upamiętnieni: architekt epoki klasycyzmu Wawrzyniec Gucewicz, autor projektu rekonstrukcji Katedry Wileńskiej, jak również znana postać z XX stulecia – prof. Juozas Eretas, filozof, założyciel agencji informacyjnej „ELTA".

Wartość znaczków – 1,30 i 1 Lt. Zostały wydrukowane w państwowym wydawnictwie w Budapeszcie

Fot. ELTA

Konkurs: „Pół wieku — z polskim słowem"

Wkroczyliśmy w rok pięćdziesiąty, od kiedy na Litwie powojennej powstał dziennik, wydawany w języku polskim i dla Polaków. Istnieje stabilnie, bez przerw i zakłóceń. 1 lipca 2003 roku będziemy obchodzić Jubileusz półwiecza.

Nasi starsi Czytelnicy pamiętają, jaką niepowtarzalną rolę „Czerwony Sztandar" odgrywał w tamtych czasach, jak wielu ludziom pomagał w ich trudnościach życiowych, jak służył szkołom polskim, jak skupiał wokół siebie rodzimych poetów, jak niósł słowo prawdy (niech z przyczyn wiadomych między wierszami) o życiu społeczności polskiej na Litwie.

Drukowane słowo w języku ojczystym wchodziło i nadal wchodzi do Waszego domu niczym najbardziej oczekiwany gość, doradca i informator.

Wiemy też, że wielu z naszych Czytelników i pracowników byłych i aktualnych może opowiedzieć o przeszłości i dniu dzisiejszym dziennika, który od lutego roku 1990 ukazuje się pod tytułem „Kurier Wileński".

Zapraszamy więc Państwa do udziału w konkursie pod nazwą „Pół wieku – z polskim słowem", który, zgodnie z naszym pomysłem, będzie skarbnicą wiedzy o życiu społeczności polskiej w epoce, która już przeminęła, jak też o dniu dzisiejszym. Będzie to też uczczeniem znamiennego półwiecza naszej gazety.

Dla zwycięzców będą ufundowane cztery nagrody pieniężne, najlepsze prace zostaną opublikowane w gazecie.

Pierwsza nagroda wynosi 500 Lt, druga – 300 i dwie trzecie po 200 Lt.

Niektóre z prac zostaną też wyróżnione nagrodami rzeczowymi.

Prace konkursowe pt. „Pół wieku – z polskim słowem" prosimy nadsyłać do 15 maja 2003 roku, byśmy mogli je opublikować i ogłosić wyniki do 1 lipca. W wypadku, gdyby ktoś z naszych Czytelników nie mógł sam napisać, a chciał się wypowiedzieć, prosimy o poinformowanie nas o tym.

Nasz adres – ul. Birbinių 4a, 2030 Vilnius, „Kurier Wileński", tel. 260 84 46.

Z dopiskiem: Na konkurs „Pół wieku – z polskim słowem".

KSIĘGARNIA NA RUDNICKIEJ

zaprasza i proponuje

- słowniki
- lekturę szkolną
- podręczniki
- ściągi
- zeszyty
- opracowania tematyczne
- literaturę piękną
- książki historyczne
- literaturę dla dzieci
- towary kancelaryjne

Dostarczamy każde wydanie książkowe ukazujące się w Polsce

Można tu nabyć oraz zaprenumerować "Kurier Wileński". Cena prenumeraty 14 Lt miesięcznie

Księgarnia przyjmuje ogłoszenia drobne do "Kuriera Wileńskiego"

Czekamy na Was: Wtorek - Piątek *10 - 19*
Sobota *10 - 17*
Niedziela *10-15*

Rūdninkų 20, Vilnius, tel. 61 02 66, p. el. lenbor@one.lt

W Wilnie – najbardziej nowoczesny zespół kinowy

Sale prezydenckie, bilety?

Nowoczesny budynek ze szkła, który się rozlokował przy alei Savanorių już od pierwszego wieczora zgromadził tłumy widzów, którzy chcieli się dostać na pierwsze seanse wyświetlane w dziewięciu salach. Mowa o nowo otwartym zespole kin „Coca Cola Plaza", najbardziej nowoczesnym nie tylko na Litwie, ale i w całym regionie.

Finowie wkroczyli na Litwę

Zresztą chodzi nie o wygląd zewnętrzny, ale o wyposażenie techniczne, które jest przodującym w całej sieci kin „Forum Cinemas", które ma w swej gestii spółka fińska „Finnkino", wiodąca prym w tej dziedzinie nie tylko w kraju, ale i w krajach bałtyckich.

Finowie pierwsze swe kroki skierowali do Estonii, później rozgościli się na Łotwie. Na Litwę „wkroczyli" w roku 2001 i obecnie są tu posiadaczami 30 proc. rynku kinowego. Dodać należy, że np. w Estonii – procent ten sięga 75 proc. i jest wyższy niż w ich własnym kraju.

W dzień, czy wieczorem

Dyrektor generalny „Finnkino" Timo Manty przyszłość centrum maluje w jasnych kolorach, mimo że ceny biletów są dosyć wysokie – na wieczorny seans 20 litów, na seanse dzienne zaś będą się wahały w granicach od 10 do 17 litów. Na dzień dzisiejszy bilet średnio kosztuje 13 litów, w najbliższym czasie ma osiągnąć 16 litów. „Jeżeli w Tallinnie – mieście mniejszym niż Wilno – mamy dobre wskaźniki, to sądzę, że i tu na gruncie wileńskim pójdzie nam dobrze" – kontynuował gospodarz.

Dla najbardziej wybrednych

Arūnas Baltrušaitis, dyrektor generalny „Forum Cinemas Vingis", „Kurierowi" powiedział, że liczą na przyciągnięcie widza repertuarem oraz jakością wyświetlanych filmów. A w nowym centrum właśnie te dwa podstawowe warunki będą spełniane. Natomiast repertuar, według gospodarza, powinien zadowolić nawet najbardziej wybrednego widza. Będą tu wyświetlane najnowsze premiery, organizowane festiwale. Już w dniach 28 lutego-6 marca zaplanowana jest retrospektywa prac Paolo Balognini, a kolejne znaczące wydarzenie – to „Wiosna filmowa 2003".

Teraz kolej na „Vingis"

Nowy gmach powstał w zawrotnym tempie – budowa trwała niespełna rok. Obecnie trwa wykańczanie parkingów, dojazdów.

Obok siebie — dawny „Vingis" i „Coca Cola Plaza" — to w najbliższej przyszłości 12 sal

A obok przebiega rekonstrukcja dawnego „Vingisu". Otwarcie przewidziane jest na koniec kwietnia.

Przy okazji sięgnijmy do historii, a mianowicie roku 1964, kiedy to przy ulicy Savanorių rozlokowało się kolejne – trzynaste w stolicy kino, czyli „Vingis". Utrzymało się właściwie najdłużej, bo z tej trzynastki, w większości ani śladu.

Na miejscu „Nerisu" – nowoczesny blokowiec, w „Lazdynai" – sklep z artykułami do wykańczania wnętrz, „Tėvynė" od dziesięciu lat – zabite na kłódkę.

Wyliczankę można przedłużać, ale jedno jest jasne, że stare kina zmieniły swoje przeznaczenie, a dzień dzisiejszy – to nowe kolosy, to swoiste fabryki kin.

„Vingis" miał swoje wzloty i upadki. W roku 1994 zostało sprywatyzowane, ale w odróżnieniu od innych tego typu obiektów nie tylko kontynuowało działalność, ale nawet pokusiło się o rekonstrukcję, która przeprowadzona była w roku 1998. Właśnie dzięki modernizacji tego obiektu znacznie zwiększyła się frekwencja, jak też liczba sal – do starych (dużej na 557 miejsc i kameralnej z 46 miejscami) dołączono jeszcze dwie (181 i 288 miejsc), wyposażone w wygodne miękkie krzesła, w salach zainstalowano urządzenia do klimatyzacji, jak też nowoczesną aparaturę dźwiękową.

W roku 2001 podpisano umowę z wyżej wymienioną spółką fińską i właśnie przed kilkoma dniami odbyło się otwarcie dziewięciu sal w nowym bloku, których na wiosnę będzie 12.

Ekran, jakiego nie było

W budowę nowego gmachu, urządzenia i wyposażenia, jak też rekonstrukcję starego zainwestuje się ponad 40 milionów litów.

Oprócz dziewięciu sal – największa na 600 miejsc – rozlokują się tu pizzeria, bar-restauracja, pomniejsze bary.

Ale, oczywiście, administrację „Coca Cola Plaza" najwięcej cieszą nowe technologie, które tu zostały zastosowane. Czyli – ekran oraz urządzenia dźwiękowe sprowadzone z Kanady oraz Ameryki.

Skoro mowa o ekranie, to należy nadmienić, że zazwyczaj ma on nieduże otwory, przez które wydostaje się dźwięk z głośników zamontowanych z tyłu ekranu, co negatywnie wpływa na jakość obrazu, albowiem te otwory „pochłaniają" prawie 30 proc. obrazu. Natomiast ekran zamontowany w „Coca Cola Plaza" należy do najnowocześniejszych, który te usterki usuwa.

Wgląd do dnia jutrzejszego

„Forum Cinemas" planuje, że w roku 2003 nowe centrum odwiedzi około 1 miliona widzów. Dodać tu trzeba, że w roku ubiegłym liczba widzów w „Vingisie" wyniosła 278 tysięcy.

Spółka planuje rozszerzenie swych sieci na Litwie. Obecnie rozpocznie się opracowywanie projektów podobnych centrów dla Kowna, potem zaś Kłajpedy.

Helena Gładkowska
Fot. **Marian Paluszkiewicz**

Przy wejściu bilet kasuje się przy pomocy skanera

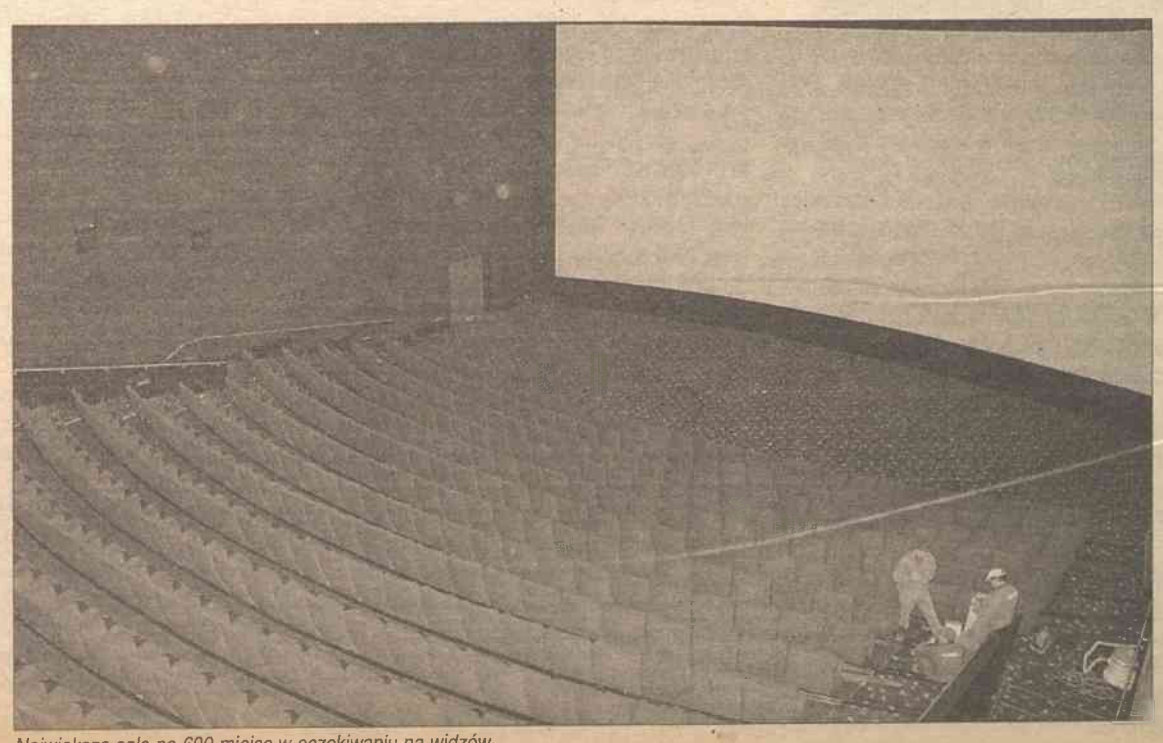
Największa sala na 600 miejsc w oczekiwaniu na widzów

Z przejść roztacza się widok na aleję Savanorių oraz na rozlokowane po przeciwległej stronie Hyper Rimi

Polska

Protest hutników ...

Pracownicy śląskich hut, wczoraj pikietujący Śląski Urząd Wojewódzki w obronie bankrutującej Huty Jedność, zablokowali ulicę Jagiellońską w Katowicach, przy której mieści się urząd.

Grupa hutników bez przerwy przechodziła przez przejścia dla pieszych w okolicach gmachu. Hutnicy domagali się przedstawienia konkretnych rozwiązań w sprawie uratowania miejsc pracy w hucie oraz realizacji zaległych wynagrodzeń. Od wielu miesięcy pracownicy otrzymują pensje zaliczkowo po około 200 zł co jakiś czas. W ciągu ostatnich miesięcy hutnicy z Huty Jedność wielokrotnie manifestowali na ulicach Siemianowic Śląskich, okupowali też siedzibę dyrekcji huty domagając się wypłaty chociaż części zaległych wynagrodzeń. Zaległości wobec załogi sięgają 8 mln zł.

... z którego skorzystali taksówkarze

W trakcie pikiety hutników przed Śląskim Urzędem Wojewódzkim pojawili się taksówkarze protestujący przeciwko obowiązkowi montowania kas fiskalnych w taksówkach.

Około 200 taksówkarzy przy akompaniamencie klaksonów przez kilkanaście minut jeździło dookoła urzędu. Złożyli petycję na ręce wicewojewody śląskiego. Tymczasem w Warszawie delegacja protestujących taksówkarzy opuściła Ministerstwo Finansów. Po rozmowach z wiceministrem Wiesławem Ciesielskim prezes warszawskiego Zrzeszenia Transportu Prywatnego Paweł Biedrzycki powiedział, że ma dobre wrażenia ze spotkania. Za kilka dni reprezentanci taksówkarzy mają się ponownie spotkać z przedstawicielami Ministerstwa Finansów. Przed ministerstwem przejeżdżają co jakiś czas niewielkie kolumny trąbiących taksówek.

Handel kobietami

Przed Sądem Okręgowym w Słupsku rozpoczął się proces przeciwko siedmiu mieszkańcom tego miasta oskarżonym o sprzedaż kobiet do europejskich domów publicznych.

Sąd wyłączył jawność postępowania ze względu na dobro osobiste pokrzywdzonych i oskarżonych. Wśród osób zajmujących się wywozem dziewczyn do domów publicznych na ławie oskarżonych zasiadł ojciec z córką – Roman i Renata K. Mężczyzna, z zawodu taksówkarz, przewoził dziewczyny za granicę. Jak twierdzi prokuratura, jego córka wabiła dziewczyny możliwością znalezienia pracy w charakterze kucharek, kelnerek i opiekunek do dzieci. Za granicą okazywało się, że dziewczyny zostały sprzedane za kilka tysięcy marek do domów publicznych. Słupskiej policji udało się rozbić grupę handlującą kobietami po tym, jak na komendę zgłosiło się kilka poszkodowanych.

Na podstawie doniesień PAP stronę przygotował **Aleksander Borowik**

Izrael: Sondaże – Likud uzyska 33 mandaty w Knesecie

Wybory bez nadziei

Szaron – były żołnierz i weteran izraelskiej sceny politycznej – w ostatnich miesiącach umocnił swoją pozycję przede wszystkim w wyniku rozgoryczenia społeczeństwa nasilaniem się kontrowersji izraelsko-palestyńskich i mnożącej się liczby zamachów. 74-letni premier Izraela Ariel Szaron, wybrany w listopadzie ub. roku na szefa Likudu, twierdzi, że głównym celem jego działań jest zapewnienie bezpieczeństwa Izraela. Program Szarona – zatrzymanie jak największego obszaru ziemi pod kontrolą izraelską i oddanie Palestyńczykom jak najmniej. Szaron, którego styl dowodzenia zyskał mu w armii przydomek „buldożera", syn chłopów – imigrantów z Białorusi – urodził się 27 lutego 1928 roku w rządzonej przez Brytyjczyków Palestynie. Od 17 roku życia był żołnierzem – dwukrotnie odniósł poważne obrażenia w boju. Jego nazwisko wiązane jest jednak także z masowym mordem cywilów arabskich w latach 50. Część Arabów do dziś nazywa generała „rzeźnikiem z Bejrutu".

Izraelczycy dzisiaj wybiorą nowy skład Knesetu; jakkolwiek wszystkie przedwyborcze sondaże zapowiadają sukces konserwatywnej Partii Likud, proces formowania nowego rządu prawdopodobnie potrwa kilka tygodni.

Izraelski parlament – Kneset – liczy 120 deputowanych i powoływany jest w wyborach powszechnych na czteroletnią kadencję.

Liczbę uprawnionych do głosowania szacuje się na 4,7 mln osób. Oddawać będą głosy w 7966 punktach wyborczych, otwartych od godziny 7.00 rano do 22.00. Tuż po zamknięciu lokali podane zostaną sondażowe wyniki – oficjalne rezultaty zostaną przedstawione po tygodniu.

Tradycyjnie w Izraelu frekwencja wyborcza wynosi 78-90 procent uprawnionych. Każdy z wyborców odda jeden głos na wybraną partię – o mandaty ubiega się w sumie 28 partii, z których jednak tylko 16 ma szanse wejścia do Knesetu. Próg wyborczy ustalono na 1,5 procent oddanych głosów, co oznacza, że każda z partii musi zdobyć około 50 tys. głosów by wejść do parlamentu. Mandaty rozdzielane są na zasadzie proporcjonalności.

Rząd sformuje zwycięzca

Prezydent Izraela, ogłaszając wyniki elekcji jednocześnie powierza misję sformowania rządu liderowi zwycięskiej partii.

Z przedwyborczych sondaży wynika, że Likud uzyska 33 mandaty w Knesecie – dziś ma 19 deputowanych. Główna rywalka Likudu – Partia Pracy może natomiast liczyć co najwyżej na 18-19 miejsc. Obecnie ma 25 deputowanych. Sondaże zapowiadają też sukces laickiej partii centrum – Szinui, która prawdopodobnie zdobędzie 16 miejsc, stając się trzecim największym ugrupowaniem w Knesecie. Obecnie ma sześć mandatów.

Mimo zapowiedzi wyborczego sukcesu Likudu, partia ta nie uzyska dostatecznej liczby mandatów, by stworzyć samodzielnie rząd.

Koalicja — nie nowina dla Szarona

Ariel Szaron ponownie będzie musiał formować koalicję. Zdaniem analityków, jeśli Szaron zdecyduje się jednak na sojusz ze skrajną prawicą i partiami żydowskich ortodoksów, będzie mógł zapewnić sobie większość 64-65 mandatów. Szaron sugerował w ostatnich tygodniach, że w nowym rządzie jedności chętnie widziałby Partię Pracy. Nowy lider tego ugrupowania Amram Micna zapowiedział już jednak, że nie wejdzie w żadną koalicję z Likudem.

Z kolei trzecia – według prognoz – największa partia w nowym składzie Knesetu – Szinui wyklucza wejście do rządu, w którym zasiadałyby ugrupowania o charakterze religijnym. To dodatkowo skomplikuje konsultacje Szarona w sprawie składu nowej koalicji.

Co z intifadą?

Wybory zadecydują o kształcie polityki izraelskiej wobec tak zwanej drugiej intifady, czyli powstania, które Palestyńczycy rozpoczęli jesienią 2000 roku, aby wywalczyć dla siebie niepodległe państwo.

Paradoksalnie jednak procesy pokojowe okazały się w toku obecnej kampanii wyborczej nieistotne – przesłoniło je rozgoryczenie społeczeństwa z powodu nasilającej się fali antyizraelskich zamachów.

Stąd też wielu wyborców odwróciło się od Partii Pracy, zapowiadając oddanie głosów na rzeczniczkę „twardej ręki" w rozprawie z Palestyńczykami – Likud. Nastroje te zręcznie wykorzystał Szaron, akcentując niemal obsesyjnie w toku kampanii kwestie bezpieczeństwa obywateli.

„To wybory bez nadziei – Izraelczycy wiedzą, że ich głos faktycznie niczego nie zmieni" – pisał na łamach „International Herald Tribune" znany izraelski politolog Szlomo Ben-Ami, były szef dyplomacji w rządzie Partii Pracy Ehuda Baraka.

Podstawowe informacje o Izraelu

GEOGRAFIA: Izrael zajmuje 20,8 tys. km kw., z czego ponad połowę stanowi pustynia. Od północy graniczy z Libanem i Syrią, od wschodu z Jordanią, a od południowego zachodu z Egiptem.

LUDNOŚĆ I JĘZYKI URZĘDOWE: 6,029 mln, wg danych z grudnia 2000 r. Większość mieszkańców stanowią Żydzi, około miiiona to Arabowie (18 proc.) a ok. 200 tys. – nieżydowscy imigranci z krajów dawnego ZSRR. Językami urzędowymi są hebrajski i arabski.

STOLICA: Od 1980 roku, zgodnie z decyzją rządu i parlamentu, stolicą Izraela jest Jerozolima. Większość państw, w tym Polska, nie zgadza się z tym i uznaje za stolicę Tel Awiw.

USTRÓJ: Izrael jest republiką parlamentarną. Głową państwa jest prezydent, wybierany przez parlament (Kneset) na 7-letnią kadencję. Władza ustawodawcza należy do Knesetu, który liczy 120 deputowanych wybieranych co 4 lata w wyborach powszechnych. Od 1996 roku również w wyborach powszechnych i na taką samą kadencję wybierano premiera, który, z uwagi na reprezentacyjny charakter obowiązków prezydenta, jest faktycznym szefem państwa. Od początku obecnego roku nastąpiła zmiana i rządem kieruje przedstawiciel ugrupowania mającego najwięcej mandatów w Knesecie. Od lutego 2001 r. urząd premiera pełni Ariel Szaron z konserwatywnej partii Likud.

HISTORIA: Państwo Izrael zostało proklamowane 15 maja 1948 roku w wyniku rezolucji ONZ z 1947 r. o podziale Palestyny (zarządzanej wówczas przez Brytyjczyków) na dwa państwa: żydowskie i arabskie. Od początku swojego istnienia stoczyło pięć wojen z arabskimi sąsiadami. Armia izraelska zmuszona była przeciwstawić się dwóm powstaniom palestyńskim, których celem jest uzyskanie przez Palestyńczyków niepodległości. Tzw. pierwsza intifada trwała na Zachodnim Brzegu Jordanu i w Strefie Gazy w latach 1987-1993, druga wybuchła 28 września 2000 roku. Zamieszki, które trwają od tego czasu, pochłonęły już niemal trzy tysiące ofiar, w większości Palestyńczyków. 13 września 1993 roku w Waszyngtonie Izrael podpisał układ pokojowy z Organizacją Wyzwolenia Palestyny (OWP), przewidujący przyznanie Arabom ograniczonej autonomii. Stworzyło to przesłanki pokoju na Bliskim Wschodzie. Nierozwiązaną kwestią pozostał status Jerozolimy, która zarówno dla Arabów, jak i dla Żydów, jest miejscem świętym. Kolejny układ, rozszerzający zasady autonomii, podpisano we wrześniu 1995 roku. W listopadzie tego roku premier Icchak Rabin, który dążył do porozumienia z Palestyńczykami, zginął w zamachu z rąk prawicowego ekstremisty żydowskiego. W wyborach w 1996 r. premierem został Benjamin Netanjahu z Likudu, a w 1999 roku, po kolejnych wyborach, zastąpił go Ehud Barak. W 2001 r. ponownie wygrał kandydat Likudu – Ariel Szaron. W 1979 roku Izrael zawarł traktat pokojowy z Egiptem – pierwszy z krajem arabskim – i w następnych trzech latach wycofał swoje wojska z Synaju. Drugim krajem arabskim, który zawarł takie porozumienie z Izraelem, była Jordania (w 1994).

GOSPODARKA: Od początku lat 90. motorem gospodarki izraelskiej jest przemysł zaawansowanych technologii. Izrael jest też jednym z pięciu największych światowych eksporterów broni. W 1998 sprzedał sprzęt wojskowy o łącznej wartości 1,7 mld dolarów. Ważnym towarem eksportowym pozostają również szlifowane diamenty. Największymi partnerami handlowymi Izraela są USA i Wielka Brytania. Produkt krajowy brutto na jednego mieszkańca wynosi 17 600 dolarów. **SIŁY ZBROJNE:** Liczą 172,5 tys. żołnierzy służby czynnej oraz 425 tys. rezerwistów.

Podziel się tym, co Cię boli

Środa – czwartek
godz. 10.00 – 12.00
60 – 84 – 46

Do i od redakcji

Na zmianę dawnej nomenklatury przyszła nowa

Najbiedniejsi — to sygnatariusze

Inaczej tego nie mogę interpretować, jak znęcanie się naszego Sejmu i rządu nad nami, zwykłymi ludźmi, urąganiem ludzkiej godności. Otóż okazało się, że najbiedniejszymi ludźmi są dziś sygnatariusze Aktu Niepodległości, gdyż to właśnie im należą się emerytury sięgające prawie 3 tys. litów. Ponoć tylko oni muszą się leczyć, tylko oni są bez pracy, chociaż to jest zwykły blef.

Większość z nich nadal jest posłami, wielu natomiast pracuje na takich stanowiskach, że na pewno zapracuje sobie na godziwą starość. Owszem, są wypadki, że jeden drugi sygnatariusz nie znalazł sobie miejsca w okrutnej rzeczywistości, ale raczej są to wypadki pojedyńcze. Boli też, że tak wygórowane emerytury otrzymają tacy, jak Čepaitis, któremu udowodniono współpracę z KGB i w związku z czym był zmuszony wyjść z Sejmu. Ale jego podpis pod aktem RL O Przywróceniu Niepodległości Litwy z 11 Marca 1991 roku wyraźnie widnieje...

Pamiętam doskonale, jaki był w tamtych czasach aktywny politycznie. Pamiętamy też, że tacy, jak on, nie dodali splendoru młodej odrodzonej Litwie na arenie międzynarodowej.

Kto naprawdę cierpi nędzę na Litwie i kto nie może pozwolić sobie na lekarstwa – wszyscy, w tej liczbie posłowie i członkowie rządu, o tym wiedzą. W jakich warunkach żyją dziś emeryci, którzy poświęcili Litwie po 30-40 lat pracy? Niech jakikolwiek sygnatariusz zgłębi ich życie, może wstyd się zrobi za stawianie względem siebie takich wymagań. Mój przypadek wcale nie jest odosobniony – zanim żył mąż, pobieraliśmy dwie emerytury – z jednej skromnie żyliśmy, z drugiej mogliśmy zapłacić za mieszkanie.

Przed pół rokiem mąż mój zmarł. Po nim dostaję dodatek, który wynosi... 40 litów. Mam więc teraz miesięcznie bez 8 litów 300. No i proszę – mam nadciśnienie, chorą wątrobę, no i jeszcze kilka dolegliwości dochodzi. Dzieci mi nie pomagają, bo syn również cierpi nędzę – jest inwalidą II grupy. Proponuję więc, by któryś z sygnatariuszy czy aktualnych posłów chociażby przez jeden miesiąc pożył z takich pieniędzy. W drodze eksperymentu. Może jeszcze nie całkowicie pozbyli się wstydu w zapędzie za wychwytywaniem sobie wszelkich przywilejów i dóbr.

Nie wiem, czy przemówi mój przykład do naszych kierowników od dzielenia świadczeń ludziom starym i schorowanym. Bo przecież już tyle błędów narobiło nasze państwo w stosunku do emerytów, że szkoda mówić. Niech Pan Bóg da, by ci, którzy zgłaszają się do sądu w sprawie odliczenia pracującym emerytury wygrali te procesy.

Jednak uważam, że nasze władze nie przestraszą przegrane miliony. Jeśli chodzi o świadczenia sygnatariuszom, dla nich pieniądze zawsze się znajdą. Smutne to bardzo. Prosty człowiek żyjący na Litwie w tamtych czasach był świadkiem tego, jakie płynęły profity dla partyjnej nomenklatury. Nic się nie zmieniło.

Jadwiga Kaczanowska
Wilno

Studio Kubusia Puchatka

Podstawówka zaprasza maluchów

Są kółka sportowe, choreograficzne, teatralne, plastyczne

Maluchów do sobotniego studia zaprasza Szkoła Podstawowa im. Jana Pawła II. Sukcesy tej nowej szkoły znane są uczniom i rodzicom, którzy od dziewięciu lat są z nią związani. Ma piękne tradycje, świetnych, wykwalifikowanych i młodych nauczycieli, zawdzięczając czemu uczniowie jej zdobywają laury na różnorodnych olimpiadach i konkursach.

Język litewski jest tu nauczany od najmłodszych klas, podobnie jak angielski, klasy komputerowe są świetnie wyposażone, dzieci mogą więc poznawać wstępne tajniki techniki komputerowej.

Szczególną uwagę zwraca się tu na pracę wychowawczą. „Święto języków", „Dzień otwartych drzwi", „Kiermasz kaziukowy" – to tylko niektóre z imprez, które cieszą się szczególnym zainteresowaniem dzieci. Ponieważ szkoła od tego roku pracuje na jedną zmianę, jest lepsza możliwość uczęszczania do kółek zainteresowań. Są więc kółka sportowe, choreograficzne, teatralne, plastyczne, taneczne, krajoznawcze, techniczne, etnograficzne, matematyczne.

Lekarz, psycholog, logopeda, socjolog pracujący w naszej szkole są nie tylko doskonałymi fachowcami, którzy w każdej chwili służą pomocą dzieciom, ale też są ich przyjaciółmi i powiernikami w radościach i smutkach. Ten wstęp być może zachęci rodziców przyszłych pierwszaków, aby poparli nową inicjatywę szkoły. Otóż organizujemy sobotnie studium Kubusia Puchatka, które zaprasza wszystkie dzieci w wieku od 5 lat, a szczególnie te, które nie uczęszczają do przedszkola.

W studium będą się odbywały następujące zajęcia – muzyka (ruch rozwijający, drama, tańce integracyjne), język polski, język litewski, matematyka, plastyka, zajęcia inscenizacyjno-teatralne. Chcemy, żeby poprzez gry, zabawy, dramę dziecko uczyło się bawić i pracować w grupie, zdobywało nawyki tego, jak być pewnym siebie, cieszyć się swoimi osiągnięciami, a także poznawać piękno mowy ojczystej. Logopeda sprawdzi umiejętność wymawiania dźwięków każdego dziecka, a w razie potrzeby będzie służyć pomocą w usprawnieniu wymowy.

Zajęcia są bezpłatne. Każdy więc z rodziców, kto myśli o przyszłości swej pociechy może skorzystać z usług pedagogów Wileńskiej Szkoły Podstawowej im. Jana Pawła II, która znajduje się przy ul. Rygos 10 w Justyniszkach.

Chętnych zapraszamy serdecznie. Na zgłoszenie czekamy pod numerem telefonu 241-77-65.

Informujemy, że pierwsze spotkanie odbędzie się 1 lutego o godz. 11 w auli szkolnej.

Organizatorzy studia
Fot. **archiwum**

Tytułem sprostowania

Cyfry się "rozpłynęły"

Szanowny Panie Redaktorze

Przykro mi, że w opublikowanej w „K. W." z dnia 25-27 stycznia br. mojej odpowiedzi posłowi Sejmu RL A. Popławskiemu pt. „Chochla chamstwa w beczce dyletanctwa" ukazały się pewne nieścisłości.

Otóż w przekazanym przeze mnie materiale było napisane, że „Na ostatnim miejscu na początku 2001 roku w powiecie wileńskim był rejon solecznicki – 39 proc. zwróconej ziemi. Dziś ojcowiznę tu odzyskało ponad 52 proc. (a nie 60 proc., jak podano w gazecie)". „Jeżeli chodzi o inne tereny, to na 1 stycznia br. ojcowiznę zwrócono w rejonie szyrwinckim (nie zaś solecznickim – jak podano w gazecie) oraz święciańskim w 77 proc..." Czytelników w imieniu Redakcji przepraszam, zaś Redakcji „Kuriera Wileńskiego" dziękuję za zamieszczenie w całości podanego przeze mnie materiału.

Z wyrazami szacunku
Zbigniew Balcewicz
wicenaczelnik okręgu wileńskiego

Od redakcji: *Redakcja również przeprasza Czytelników oraz Autora tekstu za niezamierzone nieścisłości w wyżej wymienionej publikacji. Pierwsza nieścisłość dotycząca procentów zwrotu ziemi powstała z przyczyn technicznych – tekst był przysłany drogą „faksową", akurat w miejscu cyfr tekst się „rozpłynął".*

W studium będą się odbywały następujące zajęcia — muzyka, język polski, język litewski, matematyka, plastyka, zajęcia inscenizacyjno-teatralne

Szkole patronuje Jan Paweł II

Z nadzieją na miłe niespodzianki

Dziękuję za kolejny kalendarz

Całemu zespołowi „Kuriera Wileńskiego" serdecznie dziękuję za tegoroczny kalendarz. Chociaż przyznam szczerze, że najbardziej mnie przypadł do gustu ten, na którym jest przedstawiony na zdjęciu Wujek Maniek, czyli z roku 2000. Dotychczas wisi u mnie na ścianie.

Zresztą, wiszą też kalendarze z polskimi zespołami „Wilia" i „100 uśmiechów". Tego pana, który jest na tegorocznym kalendarzu nie znam. Ciągnie wóz, patrząc jak koń przez hołoble, z wesołą minką na urocze panienki-kozeczki, które siedzą w wozie „Kuriera Wileńskiego". Taki obrazek nasuwa mi myśl, by życzyć całemu zespołowi redakcyjnemu, aby ciągnął całe polskie społeczeństwo nie tylko z Wileńszczyzny, ale i z całego świata, nawet tych, co odstąpili ostatnio od „Kuriera". Życzę dziennikarzom dobrego zdrowia, sił, dotarcia do celu i miłych niespodzianek, które macie zamiar sprawić swym Czytelnikom w roku 2003.

Irena
stała czytelniczka
od pierwszego numeru dziennika

Wszyscy uczniowie brali udział

Szopka z modlitwą

Po długich zimowych wakacjach wróciliśmy do szkół. Stęskniliśmy się do szkoły, a także wiedzieliśmy, że czekają na nas prezenty, które ufundował ksiądz Marek Bogdanowicz za wykonane szopki, rysunki, stroiki.

Wszystkie te prawdziwe dzieła wystawiono w kościele. Każdy, kto tu przychodził, mógł wszystko to oglądać i podziwiać. A oglądać było co.

Ponad 50 szopek, pięknych rysunków i stroików. Prawie każdy uczeń brał udział w zorganizowaniu tej cudownej wystawy. Prace były zespołowe i indywidualne. Nasza klasa IV zrobiła 11 szopek. Wszystkie były wykonane ładnie i pomysłowo. Starsze klasy wykonywały szopki razem z wychowawcami, a rysunki – z panią Krystyną Narkiewicz.

Mnie w zrobieniu szopki pomogli mamusia, tatuś i babcia. Mama bardzo cieszyła się, że wszyscy mogą uczestniczyć w tak pięknej sprawie. Szopki były różnej wielkości, niektóre trzeba było przywieźć nawet na sankach.

A więc zebraliśmy się w kościele. Po Mszy św. przed ołtarz wyniesiono masę prezentów. Ksiądz podziękował wszystkim za wykonane prace. Powiedział, że nie może być pracy ani lepszej ani gorszej. Najważniejsze jest to, w jakiej intencji została wykonana, a każda ma być zrobiona z modlitwą.

Każdy otrzymał piękne prezenty – książki, plecaki, zabawki, piórniki. A klasy, które wspólnie robiły szopki, otrzymały smaczne torty.

Wszystkie prezenty były bardzo ładne, a książki wprost wspaniałe – Konopnicka, Brzechwa, Makuszyński, Korczak, były też „Szkolne słowniki ortograficzne". Książki są cudownie ilustrowane.

Gdy wracałam do domu, już myślałam, jaką szopkę zrobię w następnym roku.

Snieżana Wasiljewa
uczennica Ławaryskiej
Szkoły Średniej

Sprintem

● Wyniki meczów ligi NBA: Indiana Pacers – Seattle SuperSonics 93:80, Orlando Magic – Phoenix Suns 107:110, Atlanta Hawks – Sacramento Kings 115:104, Boston Celtics – Denver Nuggets 77:58, New York Knicks – Dallas Mavericks 90:101, Chicago Bulls – Washington Wizards 104:97, Minnesota Timberwolves – Los Angeles Clippers 88:85, Houston Rockets – Detroit Pistons 74:98, New Orleans Hornets – Portland Trail Blazers 96:97, Utah Jazz – San Antonio Spurs 90:91, Los Angeles Lakers – New Jersey Nets 83:89, Miami Heat – Philadelphia 76ers 91:97, Washington Wizards – Minnesota Timberwolves 89:97, Cleveland Cavaliers – Atlanta Hawks 101:102, Memphis Grizzlies – Seattle SuperSonics 83:95, Milwaukee Bucks – Denver Nuggets 88:75, San Antonio Spurs – Detroit Pistons 108:76, Golden State Warriors – Utah Jazz 108:95, Toronto Raptors – Sacramento Kings 101:97, Boston Celtics – Orlando Magic 91:83, Chicago Bulls – Houston Rockets 100:98, Indiana Pacers – Los Angeles Clippers 108:101, New York Knicks – Phoenix Suns 106:98, Dallas Mavericks – Portland Trail Blazers 93:100.

● Wyniki meczów ligi NHL: Buffalo Sabres – Toronto Maple Leafs 4:0, Carolina Hurricanes – Florida Panthers 3:1, Philadelphia Flyers – New York Islanders 1:3, Dallas Stars – Tampa Bay Lightning 1:4, Edmonton Oilers – Phoenix Coyotes 1:5, Vancouver Canucks – Detroit Red Wings 2:5, Anaheim Mighty Ducks – New Jersey Devils 1:3, New York Rangers – Atlanta Thrashers 1:4, Montreal Canadiens – Washington Capitals, Pittsburgh Penguins – Chicago Blackhawks 5:3, Boston Bruins – Philadelphia Flyers 1:0, Toronto Maple Leafs – Colorado Avalanche 0:3, Ottawa Senators – Buffalo Sabres 4:3, Columbus Blue Jackets – New York Islanders 4:1, Florida Panthers – Carolina Hurricanes 3:2, St. Louis Blues – Dallas Stars 2:4, Nashville Predators – Tampa Bay Lightning 3:2, Calgary Flames – Detroit Red Wings 4:1, Los Angeles Kings – New Jersey Devils 2:1, San Jose Sharks – Minnesota Wild 4:1, Washington Capitals – New York Rangers 7:2, Montreal Canadiens – Chicago Blackhawks 4:3, Vancouver Canucks – Phoenix Coyotes 1:0.

● Były piłkarz reprezentacji Anglii, Paul Gascoigne, podpisał kontrakt z drugoligowym klubem chińskim – Gansu Tianma. 35-letni Gascoigne związał się z nowym klubem na okres dwunastu miesięcy. Zdaniem menedżera Gansu Tianma, Zhonga Bohonga, angielski piłkarz będzie pełnił funkcję grającego asystenta trenera.

● Amerykańska pływaczka Lindsay Benko pobiła rekord świata na 400 m stylem dowolnym podczas zawodów Pucharu Świata na krótkim basenie w Berlinie. Uzyskała ona 3.59,53. Poprzedni rekord należał do Claudii Poll (Kostaryka) i wynosił 4.00,03. Rekord Europy pobił Holender Pieter van den Hoogenband, który 200 m stylem dowolnym pokonał w 1.42,45. Van den Hoogenband poprawił swój wynik z mistrzostw Europy na krótkim basenie w Antwerpii, który był gorszy o 0,01 s.

Eliminacje ME koszykarzy

Wygrana po dogrywce

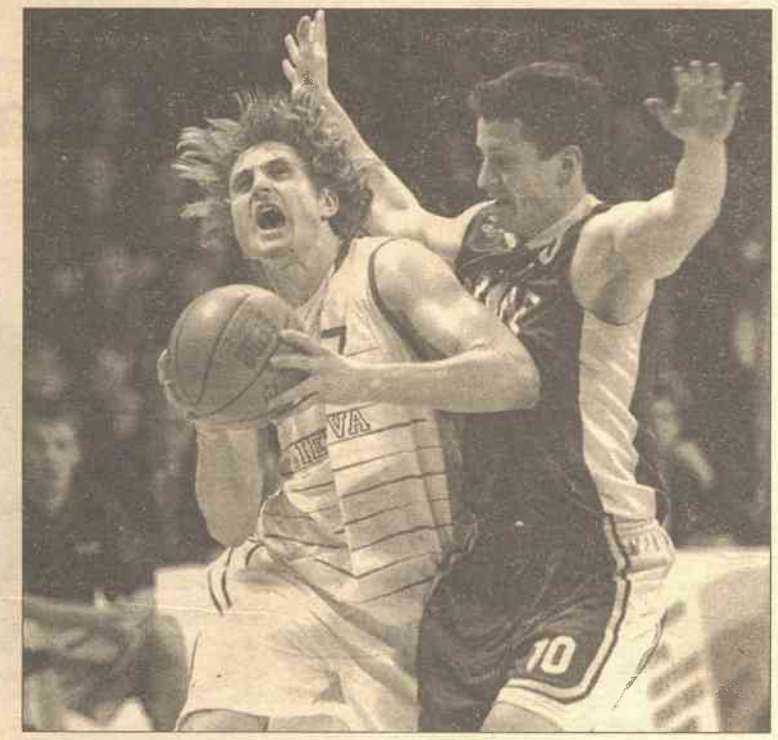

Arvydas Macijauskas (światły strój) potwierdził, że znajduje się w doskonałej formie. Jego 29 punktów walnie przyczyniły się do wygranej reprezentacji Litwy Fot. ELTA

Reprezentacja Litwy koszykarzy wygrała po dogrywce w ostatnim meczu eliminacji do Mistrzostw Europy z zespołem Turcji 102:99 (25:15, 17:20, 22:26, 25:28, 13:10) i ostatecznie zajęła pierwsze miejsce w grupie A.

Litwa: Arvydas Macijauskas 29, Šarūnas Jasikevičius 22, Donatas Šlanina 14, Virginijus Praškevičius 13, Ramūnas Šiškauskas 10, Mindaugas Žukauskas 5, Eurelijus Žukauskas 4, Darius Maskoliūnas 3, Darius Songaila 2.

Reprezentacji Polski koszykarzy po raz trzeci z rzędu nie udało się awansować do finałów mistrzostw Europy. Bezpośredni awans do finałów ME wywalczyły po dwie najlepsze drużyny z pięciu grup: Litwa i Turcja z grupy A, Grecja i Hiszpania z grupy B, Niemcy i Chorwacja z grupy C, Francja i Łotwa z grupy D, Włochy i Słowenia z grupy E oraz cztery z pięciu zespołów z trzecich miejsc: Rosja, Ukraina, Izrael, Bośnia i Hercegowina. Jugosłowianie – mistrzowie Europy i gospodarze turnieju – Szwedzi mieli zapewniony udział w 33. finałach ME bez kwalifikacji.

Grupa A

Holandia – Szwajcaria 76:82, Ukraina – Bułgaria 86:80, Turcja – Litwa 99:102

	Z	P	Kosze
1. Litwa	*9*	*1*	*1001:765*
2. Turcja	*7*	*3*	*810:733*
3. Ukraina	*7*	*3*	*834:794*
4. Bułgaria	*5*	*5*	*857:877*
5. Szwajcaria	*2*	*8*	*658:812*
6. Holandia	*0*	*10*	*712:891*

Grupa B

Izrael – Rumunia 91:63, Belgia – Dania 79:60, Hiszpania – Grecja 94:91.

1. Grecja	*9*	*1*	*889:637*
2. Hiszpania	*9*	*1*	*866:685*
3. Izrael	*5*	*5*	*738:707*
4. Rumunia	*4*	*6*	*657:804*
5. Belgia	*3*	*7*	*663:751*
6. Dania	*0*	*10*	*603:832*

Grupa C

Niemcy – Chorwacja 81:73, Macedonia – Cypr 83:65, Bośnia i Hercegowina – Irlandia 94:77.

1. Niemcy	*9*	*1*	*833:709*
2. Chorwacja	*8*	*2*	*834:724*
3. Bośnia i Herc.	*6*	*4*	*826:748*
4. Macedonia	*4*	*6*	*816:810*
5. Irlandia	*3*	*7*	*754:815*
6. Cypr	*0*	*10*	*645:902*

Grupa D

Estonia – Węgry 88:75, Polska – Białoruś 68:70, Francja – Łotwa 96:78

1. Francja	*8*	*2*	*843:734*
2. Łotwa	*6*	*4*	*878:854*
3. Węgry	*5*	*5*	*829:804*
4. Estonia	*5*	*5*	*815:810*
5. Białoruś	*3*	*7*	*673:798*
6. Polska	*3*	*7*	*805:843*

Grupa E

Rosja – Włochy 63:83, Słowenia – Czechy 92:80, Anglia – Portugalia 92:84

1. Włochy	*8*	*2*	*874:669*
2. Słowenia	*7*	*3*	*826:771*
3. Rosja	*6*	*4*	*852:742*
4. Czechy	*4*	*6*	*821:879*
5. Anglia	*3*	*7*	*656:850*
6. Portugalia	*2*	*8*	*804:922*

PŚ w skokach w Sapporo

Małysz dwukrotnie szósty

Adam Małysz dwukrotnie uplasował się na szóstej pozycji w konkursach Pucharu Świata w skokach narciarskich w Sapporo. Wygrali Norweg Roar Ljoekelsoey oraz jego rodak Sigurd Pettersen.

Ljoekelsoey wygrał sobotni konkurs, drugie miejsce zajął Austriak Christian Nagiller, a trzeci był Norweg Bjoern Einar Romoeren.

Wyniki 17. konkursu: 1. Roar Ljoekelsoey (Norwegia) 283,3 pkt (137,5 m-128,5 m); 2. Christian Nagiller (Austria) 272,3 (134,0-127,0); 3. Bjoern Einar Romoeren (Norwegia) 271,7 (126,0-135,5); 4. Andreas Widhoelzl (Austria) 267,8 (135,0-123,5); 5. Hideharu Miyahira (Japonia) 267,4 (124,5-133,5); 6. Adam Małysz (Polska) 255,5 (121,0-131,5); 7. Florian Liegl (Austria) 244,7 (112,5-139,0); 8. Janne Ahonen (Finlandia) 231,5 (132,0-108,0); 9. Tami Kiuru (Finlandia) 229,5 (129,0-111,0); 10. Noriaki Kasai (Japonia) 229,3 (112,0-126,5).

Wyniki 18. konkursu: 1. Sigurd Pettersen (Norwegia) 271,4 pkt (129,0-131,5 m); 2. Widhoelzl 265,6 (130,0-127,0); 3. Liegl 262,7 (127,0-129,5); 4. Primoż Peterka (Słowenia) 262,1 (128,0-126,5); 5. Nagiller 256,9 (126,0-127,0); 6. Małysz 248,7 (126,0-123,0); 7. Maximilian Mechler (Niemcy) 245,5 (128,0-119,5); 8. Romoeren 242,9 (128,0-117,5); 9. Ljoekelsoey 240,2 (125,5-118,5); 10. Miyahira 221,7 (114,5-119,5).

Klasyfikacja PŚ: 1. Ahonen 869 pkt; 2. Małysz 817; 3. Widhoelzl 794; 4. Sven Hannawald (Niemcy) 721; 5. Peterka 692; 6. Pettersen 687; 7. Martin Hoellwarth (Austria) 659; 8. Ljoekelsoey 576; 9. Liegl 576; 10. Andreas Goldberger (Austria) 524.

MŚ piłkarzy ręcznych

Awans Polski

Polska dwoma zwycięstwami zakończyła rozgrywki w grupie A pierwszej rundy mistrzostw świata w piłce ręcznej mężczyzn, które odbywają się w Portugalii. Pokonała Maroko 35:29 (17:12) oraz Kuwejt 36:21 (15:10).

Polacy zajęli trzecie miejsce w grupie i awansowali do drugiej rundy rozgrywek grupowych. Rywalami „biało-czerwonych" będą druga i czwarta drużyny grupy B: Islandia i Katar. Czwartym zespołem w tej fazie rywalizacji będzie Hiszpania, z którą Polacy przegrali 25:34 (ten wynik będzie się liczył do tabeli).

Rewelacja początkowej fazy turnieju finałowego MŚ – Argentyna, która wygrała z Chorwacją i zremisowała z mistrzem olimpijskim Rosją, w ostatnim swoim występie przegrała z Arabią Saudyjską 30:31 i nie zakwalifikowała się do następnej rundy.

Grupa A

Hiszpania – Kuwejt 45:18 (24:8), Jugosławia – Tunezja 28:27 (20:10), Polska – Maroko 35:29 (17:12), Tunezja – Hiszpania 25:33 (13:18), Jugosławia – Maroko 34:20 (17:9), Polska – Kuwejt 36:21 (15:10).

	M	Bramki	Pkt.
1. Hiszpania	*5*	*157:106*	*10*
2. Jugosławia	*5*	*142:103*	*8*
3. Polska	*5*	*140:130*	*6*
4. Tunezja	*5*	*131:129*	*4*
5. Kuwejt	*5*	*98:168*	*2*
6. Maroko	*5*	*113:145*	*0*

Grupa B

Portugalia – Niemcy 29:37 (15:19), Islandia – Katar 42:22 (24:9), Grenlandia – Australia 21:26 (12:12), Niemcy – Islandia 34:29 (20:16), Portugalia – Australia 42:20 (22:11), Katar – Grenlandia 28:23 (15:8).

1. Niemcy	*5*	*191:111*	*10*
2. Islandia	*5*	*185:116*	*8*
3. Portugalia	*5*	*164:126*	*6*
4. Katar	*5*	*116:159*	*4*
5. Australia	*5*	*100:192*	*2*
6. Grenlandia	*5*	*100:152*	*0*

Grupa C

Argentyna – Węgry 23:35 (15:15), Chorwacja – Francja 23:22 (11:10), Rosja – Arabia Saudyjska 34:17 (19:8), Chorwacja – Węgry 30:29 (16:13), Arabia Saudyjska – Argentyna 31:30 (14:14), Francja – Rosja 31:15 (15:6).

1. Chorwacja	*5*	*135:125*	*8*
2. Francja	*5*	*147:103*	*8*
3. Rosja	*5*	*132:132*	*5*
4. Węgry	*5*	*154:138*	*4*
5. Argentyna	*5*	*127:156*	*3*
6. Arabia Saud.	*5*	*114:155*	*2*

Grupa D

Algieria – Szwecja 28:32 (12:17), Brazylia – Słowenia 27:30 (10:15), Dania – Egipt 35:26 (18:12), Szwecja – Dania 32:28 (19:14), Egipt – Brazylia 31:24 (17:11), Algieria – Słowenia 25:35 (13:16).

1. Szwecja	*5*	*147:129*	*8*
2. Dania	*5*	*146:125*	*8*
3. Słowenia	*5*	*144:137*	*6*
4. Egipt	*5*	*132:139*	*5*
5. Algieria	*5*	*119:136*	*2*
6. Brazylia	*5*	*118:140*	*1*

Australian Open

Trofeum dla Amerykanów

Amerykanka Serena Williams, najwyżej rozstawiona tenisistka w turnieju, wygrała wielkoszlemowy Australian Open w Melbourne wśród kobiet.

W finale Amerykanka pokonała swoją starszą siostrę Venus (nr 2.) 7:6 (7-4), 3:6, 6:4. Mecz trwał dwie godziny i 22 minuty.

21-letnia tenisistka po raz pierwszy w karierze triumfowała w Australian Open, odnosząc czwarte z rzędu zwycięstwo w Wielkim Szlemie. W poprzednim roku wygrała kolejno Roland Garros, Wimbledon i US Open, pokonując w finałach swoją siostrę.

Mecz z udziałem sióstr Williams był pierwszym amerykańskim finałem Australian Open od 1985 roku. Ze względu na blisko 40-stopniowy upał rozegrano go – po raz pierwszy w historii turnieju – przy zsuniętym dachu na Rod Laver Arena.

– Trudno mi w tej chwili powstrzymać emocje. Nie spodziewałam się, że uda mi się tu wygrać – powiedziała Serena odbierając puchar za zwycięstwo. – Jestem bardzo szczęśliwa, bo pracowałam ciężko na ten sukces.

Serena Williams za zwycięstwo odebrała czek na 654 tys. dol., a jej siostra – na 327 tys.

Wśród mężczyzn wygrał Amerykanin Agassi. Agassi w Melbourne triumfował po raz czwarty. Agassi pokonał Niemca Rainera Schuettlera (nr 31.) 6:2, 6:2, 6:1. Mecz trwał godzinę i 16 minut i był najkrótszym finałem Australian Open od 1926 roku.

– To bardzo ważny dzień w moim życiu. Po paru gorszych latach przyniósł mi prawdziwy sukces. Zawsze miło wspominam cudowną atmosferę tych kortów i sympatię jaką mnie otaczacie. Ponieważ połowę swoich zwycięstw w Wielkim Szlemie odniosłem w Melbourne, czuję się jakbym w połowie był Australijczykiem – powiedział po meczu Agassi. Amerykanin jest pierwszym tenisistą zagranicznym, któremu udało się czterokrotnie wygrać Australian Open. Nie przegrał w Melbourne 21 kolejnych meczów od 2000 roku (w ubiegłym roku nie wystąpił z powodu kontuzji nadgarstka).

Triumfator Australian Open odebrał czek na 654 tys. dol., a finalista musiał się zadowolić połową tej sumy.

Na podstawie doniesień PAP i BNS stronę przygotował **Andrzej Łakis**

WTOREK 28.I

LTV

6.00 Dzień dobry
8.00 Agencja SOS
8.30 Filmy anim. dla dzieci
9.20 Przy kawie
10.10 S. „Klan"
10.40 S. „Iguana"
11.35 Ostatnie skrzyżowanie
12.35 Dom kultury
13.35 Matryca
14.00 Strażnicy lasu
14.25 Styl
14.50 Film anim.
15.10 Proszę o głos
16.05 Bądź artystą
16.55 Język litewski
17.00 Wiadomości (ros.)
17.10 S. „Klan"
17.40 Przy kawie
18.30 Wiadomości
19.00 Agencja SOS
19.30 S. „Bez rodziny"
20.25 Loteria „Perlas"
20.30 Panorama
21.00 Telefon pomocy 112
21.30 Dramat „Prześladowanie"
21.59 Loteria „Perlas"
23.00 Wiadomości
23.05 Cd. filmu

LNK

6.45 Telewizja rowerowa
7.00 S. „Walka smoków"
7.20 S. „Mali Tom i Jerry"
7.45 Filmy anim.
8.30 S. „Soledada"
9.20 S. „Dziki anioł. Powrót"
10.10 Sąd
10.50 Jesteśmy mistrzami
11.50 Telewizja rowerowa
12.05 S. „Zbieg"
13.00 Film akcji „Gladiator"
14.55 S. „Tom i Jerry"
15.00 Filmy anim.
15.50 S. „Jago – ciemna namiętność"
16.45 S. „Soledada"
17.40 S. „Dziki anioł. Powrót"
18.45 Wiadomości
19.10 Nurty
20.00 Telewizja rowerowa
20.20 Front
22.00 Wiadomości
22.35 S. „Ekipa ratownicza"
23.25 Niebezpieczna strefa
0.10 O komputerach
0.35 Dom marzeń

4

7.45 S. „Wesoły wdowiec"
8.15 S. „Topmodele"
9.10 S. „Kiedy będziesz moją"
11.00 Dla rybaków
11.30 Film przyg. „Tarzan na Manhattanie"
13.10 S. „Helikoptery"
14.05 Najlepsze piosenki „Pukasu"
15.00 Western „Pewnego razu na Dzikim Zachodzie"
16.45 S. anim. „Ania z Zielonego Wzgórza"
17.10 Film „Maksym w moim sercu"
18.10 S. „Kiedy będziesz moją"
19.10 Kamera VRS
19.45 Dziś
20.15 Thriller mist. „Wizje"
22.15 S. „13 posterunek"
22.45 S. „Dzień urodzin Burżuja 2"
23.45 S. „Wesoły wdowiec"
0.15 Buduję dom
0.50 Rozrywki SMS
2.20 – 6.45 DW

3

6.50 Telesklep
7.05 Film anim.
7.35 Pomoc TV
7.50 Nomeda
8.40 S. „Trzy siostry"
9.30 S. „Catalina i Sebastian"
10.20 S. „Melrose Place"
11.10 Po obu stronach muru
12.00 Samochody
12.25 Komedia „Żegnaj, miłości"
14.10 S. „Sabrina"
14.30 Film anim.
15.00 S. „I znów razem"
15.55 S. „Obejmij mnie"
16.50 S. „Trzy siostry"
17.45 Nomeda
18.45 Wiadomości TV3
19.10 S. „Gliny"
20.00 Pomoc TV
20.15 S. „Kret"
21.10 Telewizja „Lietuvos rytas"
22.20 S. „X-Files"
23.20 Wiadomości
23.40 Żeglarstwo
0,35 Telesklep

TV

8.00 Z Wilna
8.20 Puls
8.50 W świecie koszykówki
9.20 Tydzień sportowy
9.45 Wiadomości
10.00 Dziennik
10.15 S. „Hrabina de Monsoro"
11.10 Blef
11.50 S. „I jutro miłość"
12.45 Z Moskwy
13.00 Wiadomości
13.20 Magazyn „Czego chce kobieta?"
14.05 Film fab.
15.35 Koktajl
16.00 Wiadomości
16.20 Cena szczęścia
17.05 Wiadomości
17.20 Z Moskwy
17.45 S. „Zwyczajne prawdy"
18.15 Podoba się – oglądaj
18.30 Z Wilna
18.45 Policja informuje, przypomina, radzi
19.00 Wiadomości
19.30 Z Moskwy
19.45 Wiadomości
19.50 S. „Hrabina de Monsoro"
20.50 Puls
21.25 Magazyn paryski
22.00 Z Wilna
22.25 S. „I jutro miłość"
23.20 O samochodach

TTK

9.05 S. „Signora"
10.00 Studio prawnicze
10.30 Film fab. „Buciki ze złotymi klamerkami"
11.30 Film fab. „Dwunasta noc"
17.15 Film anim.
17.25 Niedzielne pogadanki
17.55 Proponujemy!
18.00 Film fab. „Buciki ze złotymi klamerkami"
19.05 Nowoczesne kominki
19.25 5 minut
19.30 Bądźmy zdrowi
20.00 Proponujemy!
20.05 S. „Signora"
21.00 5 minut
21.05 Film fab. „Miejsca spotkania zmienić nie można" (1)

ESKA

9.00, 17.00 Dramat „Długa droga przez wydmy"
9.55 Film dok.
11.25 Film muz. „Melodie kwartału Wiery"
13.00 Komedia „Wejście przez wyjście"
14.45 Dramat „Rób, jak chcesz"
15.30 Film fab. „Zerdzewiałe aluminium"
17.55 Kanały XXI i Hallmark
18.05, 21.25 Kalejdoskop zniżek
18.10 S. „Przestępczy Frankfurt. Według własnego prawa"
19.45 Melodramat „Pokojówka z „Titanica"
21.30 Komedia „Macarena"
23.15 Film fab. „Ostatni odblask"
1.00 Kanał dla dorosłych

TANGO TV

9.45 S. „Garfield i przyjaciele"
10.10 Tangorama
11.30 S. „Bonanza"
12.15 S. „Beverly Hills 90210"
13.00 S. „Felicity"
13.45 Dramat „Opowieść służącej"
15.30 Tangorama
16.50 S. Humor
17.35 S. „Garfield i przyjaciele"
18.00 Ekstremalny sport
18.30 S. „Beverly Hills 90210"
19.30 Tangorama
21.00 S. „Bonanza"
22.00 Komedia „Głuptasy"
23.20 Tangorama

TVPOLONIA

7.00 Kawa czy herbata – w tym Wiadomości. 7.05, 7.30, 8.00, 8.30
9.00 Wiadomości
9.12 Pogoda
9.15 Woronicza 17
9.30 „Klan" – telenowela
10.00 Kolorowe nutki – program muz. dla dzieci
10.05 Budzik – progr. dla dzieci
10.30 S. „Trzy szalone zera"
11.00 Kościół z Kamiennej Litanii
11.30 Z Puszczy Białowieskiej
12.00 „Ze sztuką na ty" – film dok.
12.30 Słynne koncerty
13.00 Wiadomości
13.10 Sportowy tydzień
13.40 Europejskie Dni Kultury Ludowej
14.15 S. „Plebania"
14.40 „Zielona karta" – telenowela dok.
15.05 S. „Święta wojna"
15.30 Pamiętaj o mnie... – koncert życzeń
16.00 Wiadomości
16.10 Jubileusz Mariana Opani w Teatrze Ateneum
17.00 „Klan" – telenowela.
17.20 Poetycki oddech – Playback
17.30 Co Pani na to?
18.00 Teleexpress
18.20 Sportowy Express
18.30 Gość Jedynki
18.40 Kolorowe nutki – program muz. dla dzieci
18.45 Budzik – program dla najmłodszych
19.10 S. „Trzy szalone zera"
19.35 Nie tylko dla komandosów
20.00 Wieści polonijne
20.15 Dobranocka
20.30 Wiadomości
20.59 Sport
21.05 Pogoda
21.15 „Klan" – telenowela
21.40 Polonijny Magazyn Gospodarczy
22.15 S. „Plebania"
22.40 „Zielona karta" – telenowela dok.
23.05 „Ze sztuką na ty" – film dok.
23.35 Słynne koncerty
24.00 Panorama
0.20 Sport-telegram
0.23 Prognoza pogody
0.30 Forum – program publ.
1.20 Monitor Wiadomości
1.40 997 – magazyn krym.

TVN Siedem

7.55 Telesklep
8.10 S. anim. „Wojowniczki z krainy marzeń"
8.35 S. anim. „Yaiba, legendarny Samuraj"
9.00 „W niewoli uczuć" – telenowela
9.50 „Daniela i przyjaciele" – telenowela
10.40 S. komed. „Pełna chata"
11.05 S. komed. „Alf"
11.30 Łamisłówka – teleturniej interaktywny na żywo
12.15 S. sens. „Żar tropików"
13.10 „Przeklęta miłość" – telenowela
13.55 Telesklep
15.55 S. anim. „Wojowniczki z krainy marzeń"
16.20 S. anim. „Yaiba, legendarny Samuraj"
16.45 S. komed. „Pełna chata"
17.15 S. komed. „Belfer z klasą"
17.45 S. komed „Alf"
18.20 S. sens. „Brygada ratunkowa"
19.10 Aktualności
19.20 S. sens. „Conan"
20.15 S. komed. „Drew Carey Show"
20.40 S. komed. „Norman w tarapatach"
21.10 „Ostrzeżenie z zaświatów" – film obycz.
23.00 S. sens. „Gliniarze na motorach"
24.00 „Cena naiwności" – film sensac.
1.50 „Ostrzeżenie z zaświatów" – film obycz.
3.25 S. komed. „Belfer z klasą"

TV 4

7.00 Strefa P – magazyn muzyczny
7.30 Super VIP – wydarzenia i plotki
8.00 Muzyczne listy – program muzyczny
8.50 S. anim. „Motomyszy z Marsa"
9.35 S. komed. „Przygody rodziny Addamsów"
10.00 „Dziki księżyc" – telenowela
10.55 „Zbuntowany anioł" – telenowela
11.40 S. przyg. „Biały Kieł"
12.05 S. komed. „Zakręcony"
12.35 S. akcji „JETS"
14.00 Super VIP – wydarzenia i plotki
14.30 Muzyczne listy – magazyn muzyczny
15.30 S. animowany dla dzieci „Teknoman"
16.00 S. przyg. dla młodzieży „Czarny Królewicz"
16.30 „Dziki księżyc" – telenowela
17.30 Hot Chat – interaktywny program publicystyczny
17.45 Dziennik
17.58 Prognoza pogody
18.00 S. komed. „Jak dwie krople czekolady"
18.30 S. komed. „Miłość i pieniądze"
19.00 „Zbuntowany anioł" – telenowela
20.00 S. „Ochrona absolutna"
21.00 S. krym. „Komisarz Rex"
21.55 IDOL Extra
22.50 Dziennik
23.05 Informacje sportowe
23.12 Prognoza pogody
23.15 „Quintet" – film fab.
1.20 S. „Masquerade"

TVP1

7.00 Kawa czy herbata, w tym Wiadomości: 7.05, 7.30, 8.00, 8.30
9.00 Wiadomości
9.12 Pogoda
9.15 Woronicza 17
9.30 S. anim. „Ogrodnik Pankracy"
9.55 S. anim. „Traktorek"
10.10 Jedyneczka – program dla dzieci
10.40 Budujemy mosty – teleturniej
11.10 S. „Twarda gra"
12.00 Szansa na życie
12.15 The lost secret – język angielski dla średniozaawansowanych
12.30 S. dok. „Tajemnice medycyny"
13.00 Wiadomości
13.10 Agrobiznes – rolniczy program inform.
13.20 W drodze do Unii
13.45 „Klan" – telenowela
14.10 S. „Lokatorzy"
14.40 Wykrywacz kłamstw – quiz rozrywkowy
15.15 Słowo daję
15.35 Maciek, rower i ekonomia
16.00 Wiadomości
16.10 Reportaż
16.35 Otwarte drzwi – magazyn katolicki
17.00 Rower Błażeja – program dla młodz.
17.20 „Moda na sukces" – telenowela
17.45 Raport Netia K2 – Jedynka na dachu świata
18.00 Teleexpress
18.20 Sportowy Express
18.30 Gość Jedynki
18.40 „Klan" – telenowela
19.10 Forum – program public.
20.00 Wieczorynka
20.30 Wiadomości
20.59 Sport
21.05 Pogoda
21.15 „Mistrzyni suspensu" – film sensac.
22.50 Dziwny jest ten świat
23.25 Plus minus – magazyn ekon.
24.00 Monitor Wiadomości
0.20 „Seans na życzenie" – czarna komedia antywojenna

R TV

7.25 Telesklep.
8.00 Dziś w Ameryce.
8.30 S. „Jago – ciemna namiętność".
9.30 S. „Morska policja".
10.30 S. „Agencja „Złota kula".
11.30 S. „Śledztwo".
12.00 Tajemnice Rosji.
12.30 Pewnego razu wieczorem.
13.30 Film fab. „Rówieśniczki".
15.00 Dziś na świecie.
15.30 Jestem mamą.
16.00 S. „Louisa Maria".
17.00 Talk show „Dziewczęce łzy".
18.00 S. „Jago – ciemna namiętność".
19.00 Dziś w Europie.
19.30 S. „Śledztwo".
20.00 S. „Ulice stłuczonych latarń".
21.00 S. „Agencja „Złota kula".
22.00 Dziś na świecie.
23.00 S. „Morska policja".
23.55 Film fab. „Damy zapraszają kawalerów".

Polonia

9.00 „Umieranie".
10.10 „Przyjdź wolny".
11.35 „Cios! jeszcze jeden cios".
13.05 „Uwaga! dla wszystkich posterunków".
14.25 „Biały kruk".
16.00 „Umieranie".
17.10 Film fab.
18.40 Film fab.
20.10 „Przypadkowy podróżny".
21.25 „Udział w morderstwie".
23.00 „Fontanna".
0.40 „Akademik Iwan Pawłow".

1

8.00 Wiadomości.
8.15 S. „Ziemia miłości, ziemia nadziei".
9.05 S. „Rosyjski tranzyt".
10.05 Humor.
10.35 Film anim.
11.00 Wiadomości.
11.15 Film akcji „W pogoni za cieniem".
13.00 Nowy dzień.
14.00 Wiadomości.
14.15 Dyskoteka lat 80.
15.00 „Rosjanie w mieście aniołów".
16.00 Wielkie pranie.
17.00 Wiadomości.
17.30 Jewgienij Mironow.
18.00 S. „Ziemia miłości, ziemia nadziei".
19.00 Słabe ogniwo.
20.00 Czas.
20.40 „Rosjanie w mieście aniołów".
21.45 „Mały anioł taty".
23.20 Film dok.
0.05 Nocny czas.

Białoruska TV

6.00, 7.00, 8.00, 9.00, 12.00, 15.00, 18.00, 23.00 Wiadomości.
6.15, 7.15, 8.15 Dzień dobry, Białoruś.
9.15 S. „Bez rodziny".
10.05 Podróż dookoła świata.
10.20 Czas lokalny.
10.45 Podróże dyletanta.
11.00 Solo debiutanta.
11.10 „Magia miłości".
12.20 Dzień dobry, Białoruś.
13.10 Dramat „Wezmę twój ból".
14.45 „Dzikie gwiazdy".
15.25 Film fab.
15.45 Film fab. „Bajki ojca Kastora".
16.00 5 cudów.
16.10 5x5.
16.55 Teledyski.
17.00 S. „Bez rodziny".
18.20 Film fab. „Lekcje okrucieństwa dla kobiet i psów".
20.40 Kołysanka.
21.00 Panorama.
21.45 Nowości regionalne.
22.00 S. „Magia miłości".
22.50 Strefa X.
23.20 Nocny eter.
0.25 Film fab. „Morderstwo".

BBC

7.50 Gazetowy deszcz.
8.05 S. „Tajemnicza kobieta".
8.55 Szlacheckie gniazdo w pobliżu Paryża.
9.25 Film anim.
9.40 Telesklep.
10.00 Wydarzenia.
10.15 Data.
11.15 Chwila prawdy.
12.10 Pietrowka 38.
12.30 Moskwa biznesu.
12.45 Zimne miejsce.
13.00 Wydarzenia.
13.15 S. „Inspektor Derrick".
14.20 Co robić, aby szczęście dopisało.
14.30 Poczta polowa.
15.00 Regiony.
15.30 Bez zasad.
16.00 Film fab. „Zgodnie z prawem".
17.00 Wydarzenia.
17.15 Show detektywa.
17.50 Telesklep.
18.00 S. „Miłosne więzy".
18.50 5 minut Moskwy biznesu.
19.00 Twarzą do narodu.
20.05 Magia.
21.00 Wydarzenia.
21.50 Wydział X.
22.20 „Wremieczko".
22.50 S. „Pietrowka 38".
23.10 Wydarzenia.
23.30 Srebrny dysk.
23.45 S. „Iluzja morderstwa".
0.30 Telefon zaufania.

HALLMARK

7.00 Film fab. „Uratowanie".
9.00, 16.00 Film fab. „Ferma".
11.00 Film fab. „Drogi romans".
13.00, 18.00 Film fab. „Ziemia obiecana 1".
14.00 Film fab. „Zmartwychwstanie".
19.00 Film fab. „Duch białej kaplicy".
21.00 S. „Prawo i porządek".
22.00 Film fab. „Pałac kangurów".

EUROSPORT

9.30 Siatkówka.
10.00, 14.30 Nowości Eurosportu.
10.30 Narciarstwo.
11.30, 16.00 Skoki z trampoliny.
13.00, 17.30 Magazyn piłkarski.
19.00 Kolarstwo.
20.00 Motocykle.
21.00 Boks.
24.00 Nowości Eurosportu.

DISCOVERY

10.00 Wędkarskie przygody.
10.55 Turbo.
11.20 Miejska taksówka.
11.50 Budowa śmigłowca.
12.15 Stulecie ludzkości.
13.10 Lekcje przetrwania.
14.05 Potęga żywiołu.
15.00 Odczucia.
16.00 Egipt.
17.00 Pola bitew.
18.00 Przygody wędkarskie.
19.00 Ekstremalne maszyny.
20.00 Biała mgła.
21.00 Titanic.
22.00 Wysypisko.
23.00 Wielkie budowle.
24.00 Seks.

Gołoledź, mgła

Dziś na Litwie przelotne opady, w większości rejonów mgła, gołoledź, wiatry z kierunków południowo-zachodnich, 6-11 m/sek. Temperatura w nocy od -5 do 0 stopni, w dzień od -1 do +3. W środę w dzień przelotne lokalne opady, miejscami mgła, gołoledź. Wiatry z kierunków południowo-zachodnich, 7-12 m/sek. Temperatura w nocy od 2 stopni ciepła do 2 stopni mrozu, w dzień od 0 do 3 stopni ciepła.

UAB "Korporacija TIANŠI"
rozszerza etaty pracowników w Europie.
Jeśli macie znajomych lub krewnych w Warszawie, pomożemy założyć własny interes. (Zam. 049)
Tel. (+370) 612 66741
(od godz. 10 do 20).

UAB "METRANSA"
Skupujemy metale kolorowe i żelazne, stal nierdzewną, puszki po piwie
Większą ilość wywozimy
Vilnius, Kirtimų g. 53,
tel. 60 27 71, 698 01 380
(Zam. 461)

DROBNE

Kupię stare: pocztówki, monety i banknoty. Tel. 232 80 93.

Nauczyciel plastyki, kreślarstwa, prac poszukuje pracy. Tel. 8 654 75 431.

Sprzedam bekony żywcem lub rąbankę. Dostarczę na miejsce. Tel. 8 524 90254, 8 672 04737.

Niedrogo udzielam korepetycji z matematyki. Prace kontrolne dla studentów studiów zaocznych. Vilnius, tel. 213 80 90.

W Nowej Wilejce w księgarni „Vaga" można nabyć „Kalendarz Rodziny Wileńskiej".

Kupię wywrotkę ZIL 130, może być bez silnika. Tel. 8 685 35711, 231 61 08.

Sprzedam wywrotkę MAZ 1983 roku produkcji. Tel. 260 68 33 (po godz. 20.00).

Tanio sprzedam łóżko dwuosobowe. Tel. 269 58 97, 8 613 07237.

Niedrogo sprzedam w bardzo dobrym stanie łóżko. Vilnius, tel. 246 03 82.

Szyję standardowe oraz niestandardowe biustonosze. Tel. 270 68 75.

Produkujemy drzwi sosnowe, filingowe (od 250 Lt). Profilowane, malowane drzwi wewnętrzne (od 200 Lt). Vilnius, tel. 238 50 41, 8 687 72609.

W salonie „Prie bokšto" wypożyczanie sukien ślubnych i wizytowych. Pracujemy: I-V w godz. 11-19, VI – 11-14. Vilnius, ul. Sausio 13 nr 31. Tel. 240 30 02.

Sprzedam jęczmień, pszenicę lub mąkę, saletrę N 34,4 %, nawozy kompleksowe „Kemira", superfosfat, sól potasową i inne. Na zamówienie dostarczę. Tel. 8 524 90254, 8 672 04737, e-mail: zukskanaus@sala.lt.

Uczeń 9 klasy skorzysta z korepetycji z matematyki. Tel. 246 68 46.

Republikańska Szkoła Jogi organizuje kurs odchudzania. Vilnius, Tel. 263 73 83, 8 652 17 328.

Wizy na Białoruś od 90 Lt, do Rosji – 75 Lt, na Ukrainę, do Kazachstanu. Tel. 233 44 46, 8 698 43 003, 262 53 90.

Kalendarium

* Wtorek (28.I) jest 28 dniem 2003 roku. Do końca roku pozostało 337 dni.
* Znak Zodiaku – Wodnik.
* Imieniny: Tomasza, Radomira, Walerego.
* Wschód Słońca – 8.16, zachód – 16.48. Długość dnia 8 godz. 32 min.
* Księżyc. Pierwsza kwadra od 25 stycznia.

KURS WALUT

Bank Litewski

Oficjalny kurs na 28 stycznia 2003 r.

Relacja lita do walut obcych

Nazwa waluty Lt/za jedn.walut.

UE euro	3,4528
Dolar USD	3,1854
Dolar australijski	1,8904
1000 rubli białoruskich	1,6398
Dolar kanadyjski	2,0982
Frank szwajcarski	2,3548
Korona czeska	0,1093
Korona duńska	0,4641
Korona estońska	0,2206
Funt brytyjski	5,2056
100 forintów węgierskich	1,3958
100 jenów japońskich	2,7039
Łat łotewski	5,5201
Korona norweska	0,4634
Złoty polski	0,8261
Rubel rosyjski	0,1001
Korona szwedzka	0,3738
1 mln lir tureckich	1,9103
Griwna ukraińska	0,5973
10 tys. lei rumuńskich	0,9618

PRENUMERATA 2003

Wydanie codzienne indeks 0044

1 mies.	6 mies.	11 mies.
20 Lt	120 Lt	220 Lt

Dla inwalidów I i II grupy, emerytów indeks 0227

1 mies.	6 mies.	11 mies.
17 Lt	102 Lt	187 Lt

Wydanie magazynowe (24 strony) - indeks 0172

1 mies.	6 mies.	11 mies.
5 Lt	30 Lt	55 Lt

Konto bankowe:
Bank Polska Kasa Opieki SA, I Oddział w Suwałkach, nr 12401848- 07711150 -2700-401112- 001-0000,
VšĮ "Vilnijos žodis"
z dopiskiem "prenumerata"

Konto bankowe:
Lietuvos Žemės Ūkio Bankas, Naujosios Vilnios skyrius, b/k 260101441,
nr 3700959,
VšĮ "Vilnijos žodis"

O prenumeracie zagranicznej prosimy poinformować redakcję: faks: 60 84 45, e-mail: kolport@kurierwilenski.lt

Wydanie codzienne w księgarniach "Księgarnia na Rudnickiej" (Rudininkų 20), "Elephas" (Olandų 3), w Domu Kultury Polskiej (Naugarduko 76), w szkołach
- 14 Lt (1 mies.)

Wydanie codzienne w redakcji
- 13 Lt (1 mies.)

Prenumerata dla czytelników w Polsce
Wydanie codzienne - 65 PLN (1 mies.)
Wydanie magazynowe - 24 PLN (1 mies.)

Prenumerata dla czytelników za granicą
Wydanie codzienne - 15 USD (1 mies.)
Wydanie magazynowe - 6 USD (1 mies.)

"Kurier Wileński" można zaprenumerować w każdym urzędzie pocztowym

Stale kupujemy konie i siano
Zwracać się: tel. 232 03 60, 8 699 92554, 8 685 53045 codziennie (Zam. 051)

LISENAS UŽDAROJI AKCINĖ BENDROVĖ
PRODUKCJA CUKIERKÓW
(Zam. 028)

STOMATOLOGICZNY GABINET
Tel. 2 305 882
Vilnius, Justiniškės, Rygos 17A
- Koronka porcelanowa od 250 Lt
- Koronka porcelanowa z włókna szklanego od 200 Lt
- Helio plomba od 40 Lt
- ORTODONCJA
- porady bezpłatne
NOWOŚĆ!
SOLARIUM
- nowy sprzęt
- potężne lampy
- cena 1 seansu tylko 6,99 Lt
Godziny pracy:
I-V 8.00 - 20.00
VI 9.00 - 15.00
(Zam. 019)

Wynajem autokarów
SOFINA
Usługi transportowe, turystyczne, pedagogiczne
(Zam. 030)

Redakcja „Kuriera Wileńskiego" zatrudni pracowników do działu reklamy.

CV prosimy przesyłać na fax 260 84 44 lub pocztą elektroniczną: reklama@kurierwilenski.lt

KUPON BEZPŁATNEGO OGŁOSZENIA

Osobiste ogłoszenia (do 10 słów) wydrukujemy nieodpłatnie

Wypełniony kupon prosimy przesłać na adres redakcji z dopiskiem "Dział reklamy": *Birbynių 4 a, Lt-2030 Vilnius*

Tekst ogłoszenia _____

_____

_____

telefon, (kod miasta) _____

KURIER WILEŃSKI Birbynių 4 a, Lt-2030 Vilnius KURIER WILEŃSKI Birbynių 4 a, Lt-2030 Vilnius KURIER WILEŃSKI

OGŁOSZENIA DO "KURIERA WILEŃSKIEGO" - TELEFONICZNIE !

OGŁOSZENIA DROBNE DO „KURIERA WILEŃSKIEGO" PRZYJMUJEMY TEŻ TELEFONICZNIE PRZEZ CAŁĄ DOBĘ !

Swoje uwagi prosimy zgłaszać pod nieodpłatnym nr telefonu: 8-800 22900 (w języku litewskim).

Usługę oferuje: UAB „Dešimt balų", Demokratų 53, Kaunas, tel. 8-27 36 11 87.

Jedynie trzeba zatelefonować pod nr telefonu

8 900 20032

Cena za 1 minutę **3** Lt

Po odezwaniu się sekretarki automatycznej nastąpi sygnał, po którym prosimy podać swoje imię, nazwisko i numer telefonu z kodem miasta. Po usłyszeniu drugiego sygnału - *od którego następuje odliczanie czasu w cenie 3,00 Lt za 1 minutę* - trzeba podać treść ogłoszenia i dzień jego ukazania się. Następnie prosimy odłożyć słuchawkę.

aluplast
Zimowe zniżki + PREZENT
Plastikowe, drewniane okna i szklenie balkonów
(sejfowe drzwi)
PROPONUJEMY KUPOWAĆ NA RATY W CIĄGU 18 MIESIĘCY
PIERWSZA WPŁATA od 5%
Žalgirio 88 - 605, Vilnius; tel. 275 41 34, tel.kom. 8 686 54865
(Zam. 165)

KURIER WILEŃSKI

Redaktor naczelny Zygmunt Żdanowicz
e-mail: redaktor@kurierwilenski.lt
tel./fax 260 84 44

Wydawca VšĮ "Vilnijos žodis"
Dyrektor spółki Roman Baranowski (tel.260 84 44)
Adres: Birbynių g. 4a 2030 Vilnius Lietuvos Respublika
Indeks 0044 SL 322
ISSN 1392—0405
Druk UAB "KLION"

Krystyna Adamowicz, Aleksander Borowik — zastępcy redaktora naczelnego (tel. 260 84 46, 260 84 47). Zespół dziennikarzy: Helena Gładkowska — stolica, Danuta Kamilewicz — "Pocopotek", Paweł Kobak, Stanisław Tarasiewicz — polityka, Irena Litwin — praworządność, Andrzej Łakis — sport, Irena Mikulewicz — zdrowie, Andrzej Puksztо — kultura, Julitta Tryk — gospodarka (tel. 260 84 46, 260 84 47, e-mail: redaktor@kurierwilenski.lt.).
Jadwiga Podmostko — korespondent na rej.wileński, Piotr Ryngiewicz — korespondent na rej. solecznicki, tel. 8 685 04103, Alina Sobolewska — korespondent na rej. trocki, Marian Paluszkiewicz — fotoreporter (tel. 260 84 44).
Wanda Zajączkowska — sekretarz redakcji, Marian Sipowicz — zastępca sekretarza redakcji (e-mail: sekret@kurierwilenski.lt). Walerian Butkiewicz, Roman Ostrouch, Lucja Stankevičiūtė — łamanie komputerowe (tel. 260 84 44), Zbigniew Markowicz — promocja (tel. 260 84 44), Dariusz Guszcza — reklama (tel. 260 84 44, e-mail: reklama@kurierwilenski.lt), Weronika Wojszis — kolportaż — prenumerata (tel. 260 84 44, e-mail: kolport@kurierwilenski.lt).
Materiałów nie zamówionych redakcja nie zwraca. Zastrzegamy sobie prawo skracania i adiustacji tekstów nie zamówionych. Za treść ogłoszeń redakcja nie odpowiada. Opinie Czytelników zawarte w ich listach nie zawsze są zbieżne z opinią redakcji.

Dyżurny redaktor Irena Litwin