KURIER WILEŃSKI

SOBOTA – PONIEDZIAŁEK 13 – 15 STYCZNIA 2001 r.

WYDANIE MAGAZYNOWE

DZIENNIK POLSKI NA LITWIE | Nr 9 (14056) | Cena 1,50 Lt

Dziesiąta rocznica wydarzeń styczniowych

Wolność zdobyta krwią

Styczeń 1991r. Przed gmachem Parlamentu obrońców jego grzano gorącą herbatą Fot. archiwum

Dzisiaj mijają dziesięć lat od dnia, gdy wojsko sowieckie wraz z miejscowymi kolaborantami dokonali brutalnej próby przewrotu ustroju państwowego na Litwie.

Krwawy zamach stanu z roku 1991 zabił czternastu ludzi, setkom, nawet tysiącom, odebrał zdrowie.

Przedtem jednak była „destruktywna" praca na rzecz rozwalenia ZSRR. Prowadził ją utworzony w1988 roku Ruch na Rzecz Przebudowy (gorbaczowskiej) – Sąjūdis. Inicjatorzy Sąjūdisu – Vytautas Landsbergis, Nijolė Sadūnaitė, Kazimiera Prunskienė, Antanas Terleckas, filozof Arvydas Juozaitis i in. zaczęli budzić tożsamość narodową Litwinów i poprowadzili zniewolony naród precz z "więzienia narodu". Koniec lat 80-tych kojarzy się nam z licznymi wiecami, uniesionymi nastrojami o przedsmaku wolności, autentyczną przyjaźnią między mieszkańcami Litwy.

Dążenia niepodległościowe Litwinów podzielała większość przedstawicieli mniejszości narodowych, w tym i Polaków.

Udowadnia to jeden, ale bardzo wymowny fakt. Latem 1988 roku wówczas jeszcze "Czerwony Sztandar" obchodził swe 30. urodziny. Z tej okazji władze Wilna wybudowały na Placu Katedralnym i obecnym Prezydenckim (ul. Daukanto) dwie potężne sceny, na których na rzecz "Sztandaru" wystąpili popularni artyści z Litwy i Polski – jednocześnie odbywały się "Dni Warszawy w Wilnie". Wtedy to do pełniącego obowiązki redaktora naczelnego "Sztandaru" Krystyny Adamowicz zwrócili się przedstawiciele Sąjūdisu z prośbą o użyczenie jednej ze scen dla przeprowadzenia wiecu. Proszę bardzo!

Gdy jest syty, śpi spokojnie...

Pierwszy Polak Trzeciego Tysiąclecia

Mama z synkiem Fot. Marian Paluszkiewicz

Otrzymał na imię Sylwester. Trudno o bardziej trafny wybór. Przecież przyszedł na świat w kilka minut po północy, gdy mieszkańcy Litwy ledwie zdążyli spotkać Nowy 2001 Rok i wychylić sylwestrowego szampana.

Wczoraj wczesnym rankiem wybraliśmy się do zaśnieżonych Sużan, aby w domu odwiedzić pierwszego mieszkańca Wileńszczyzny, któremu dane było przyjść na świat w zaraniu XXI wieku i trzeciego tysiąclecia. Mały Sylwek, który jutro skończy dwa tygodnie, czuje się dobrze, ale wywiadu jeszcze nie mógł udzielić. Był zajęty ważniejszą dla niego sprawą – starannie ssał mleczko z piersi mamusi. Gdy mały jest syty, śpi spokojnie...

W rodzinie 29-letniej Janiny i 30-letniego Andrzeja Gajdamowiczów jest teraz dwoje dzieci. Pierwsza córeczka Anżelika ma już pięć lat.

Gajdamowiczowie marzyli o drugim dziecku: "Oczywiście, miał być chłopczyk!"

Rodzice "Dziecka Tysiąclecia" pochodzą z Sużan. Tu wyrośli, tu się uczyli w polskiej szkole. Teraz Andrzej pracuje w Wilnie, Janina jest konduktorem wagonów pasażerskich na Litewskich Liniach Kolejowych.

(Dokończenie na str. 8)

W NUMERZE:

Kraj 2

Wileński Sąd Okręgowy rozpoczął rozpatrywanie sprawy oskarżonego o umyślne zabójstwo swojej babci mieszkańca rejonu wileńskiego 18-letniego Stanisława Olenkowicza.

Aktualności 3

"Nikt nie może na szczytach przebywać zbyt długo. Miałem jednak swoją życiową ideę fixe - bezpieczeństwo niepodległej Litwy. Myślę, że to moje marzenie spełni się za dwa lata. Wtedy ze spokojem będą mógł zająć się wnukami."

Polityka 6-7

Polacy nie są skłonni do pochopnych rozczarowań i potrafią czekać na spełnienie obietnic. Czekali przez dziesięć lat na pierwszego Polaka w rządzie litewskim, zaczekają jeszcze kilka tygodni na Polaka wice - wojewodę.

Życie Wileńszczyzny 8

W samorządzie rejonu trockiego powstał Dział Informacji, który ma na celu zaoszczędzenie czasu osób, załatwiających w tej instytucji różnorodne sprawy.

TV Kurier 9-16

Obok mnóstwa nagród Gong Li jest zapraszana w charakterze jurora prestiżowych festiwali filmowych.

Program telewizyjny na cały tydzień, ploteczki z wyższych sfer...

Kolumna Kombatancka 18

Kilka tygodni temu w kościele Miłosierdzia Bożego w Łodzi ksiądz arcybiskup dr Władysław Ziółek odprawił uroczystą Mszę św. ku czci Najświętszej Marii Panny Ostrobramskiej , podczas której w kaplicy pod tym samym wezwaniem zostały poświęcone dwie tablice o rodowodzie wileńskim.

Sport 19

Po raz kolejny koszykarze drużyny Lietuvos Rytas musieli połknąć gorzką pigułkę porażki. Z dziesięciu meczów rozegranych w Suprolidze stołeczni zawodnicy dwukrotnie wygrali. Ósme niepowodzenie przyszło w domowym meczu z niemiecką Alba Berlin 71:80.

"Dziewczyna Kuriera 2000" 20

Pierwszą miłość Joasia przeżyła jeszcze w przedszkolu. Obecnie nie jest zakochana, tylko zauroczona kimś tajemniczym."Boję się wyrysować w wyobraźni takiego Pana Idealnego" – mówi "Dziewczyna "Kuriera" Joasia Moro.

Sentencja

Trzeba mieć dużo cierpliwości, by się jej nauczyć.

Lec

9 771392 040011

Kalejdoskop aktualności

Nagrodzeni

Ponad sto osób, które w styczniu – wrześniu 1991 r. aktywnie broniły wolności i niepodległości Litwy, w piątek udekorowano pamiątkowymi medalami 13 Stycznia.

Prezydent Valdas Adamkus, który wręczył medale przed ceremonią odznaczenia, podziękował wszystkim obrońcom wolności, „dzięki którym dziś jesteśmy gospodarzami swego kraju i sami budujemy przyszłość".

W tym roku znaczną część medali pamiątkowych 13 Stycznia wręczono pracownikom systemu ochrony kraju oraz policjantom. Wszystkim wyróżnionym prezydent wręczył również książkę „Litwa 1991 01 13".

Pamięć

W piątek przy drzwiach wejściowych Litewskiego Radia zostanie umieszczona brązowa tablica, poświęcona pamięci obrońcy wolności ochotnikowi z Kiejdan Alvydasowi Kanapinskasowi.

39-letni obrońca wolności Litwy Kanapinskas 13 stycznia pełnił dyżur przy gmachu Litewskiego Radia. Na skutek stresu, doznanego podczas ataku żołnierzy sowieckich, doznał zawału serca, na skutek którego zmarł później w szpitalu.

Solidarność

Przewodniczący parlamentu estońskiego Toom Sawi wczoraj wysłał list do przewodniczącego parlamentu Litwy Artūrasa Paulauskasa z okazji 10. rocznicy krwawych wydarzeń na Litwie.

List wyraża serdeczne współczucie rodzinom i bliskim 14 osób poległych o wolność Litwy.

Dokument podpisano

Polska asygnuje 300 tys. euro (1,128 mln Lt) na modernizację oczyszczalni wody w Mariampolu.

Jak poinformował dyrektor Mariampolskiego Regionalnego Departamentu Ochrony Środowiska Vytautas Jaškevičius, powyższe środki zostaną przeznaczone na zmontowanie sprzętu do usuwania azotu i fosforu w mariampolskiej oczyszczalni wody.

Porozumienie w sprawie tego projektu kilka lat temu podpisali ówczesny minister ochrony środowiska Algis Čaplikas i jego kolega z Polski.

Wczoraj mer Mariampola Vidmantas Brazys w Warszawie podpisał dokumenty na otrzymanie tej pomocy. Środki wyasygnuje Polska Narodowa Fundacja Ochrony Środowiska Naturalnego i Wód. Będzie to pierwszy projekt pomocy zagranicznej tej działającej 11 lat fundacji. Jest on realizowany w ramach międzynarodowego programu poprawy środowiska bałtyckiego, przewidzianego przez Konwencję Helsińską 1974 r.

Równouprawnienie

Wczoraj w Ratuszu wileńskim pierwszy zastępca mera Juozas Imbrasas i kierowniczka delegacji miasta Oslo Eldri Langaker podpisali wspólny projekt „Polityka zarządzania: równe możliwości mężczyzn i kobiet".

W uroczystości wzięli udział kontroler równych możliwości płci Aušrinė Burneikienė, pierwszy sekretarz Królewskiej Ambasady Norweskiej na Litwie Eiler Nils Fleischer, członkowie zarządu m. Wilna Wincenty Suchowiej i Tadeusz Filipowicz, inni przedstawiciele samorządu wileńskiego, przedstawiciele bawiącej w Wilnie delegacji miasta Oslo.

Nadal Kurtinaitis

Obowiązki dyrektora generalnego Litewskiego Departamentu Wychowania Fizycznego i Sportu przy rządzie Republiki Litewskiej nadal będzie pełnił były koszykarz Rimas Kurtinaitis, kierujący departamentem od roku 1997.

Kurtinaitisa w czwartek poinformował o tym kanclerz rządu Robertas Dargis po naradzie z premierem Rolandasem Paksasem.

Pożyczka

Litwa zamierza od połowy lutego do końca tego miesiąca pożyczyć za granicą 750 mln Lt. Ten termin podał minister finansów Jonas Lionginas.

Ministerstwo Finansów do 19 stycznia czeka na oferty banków zagranicznych w sprawie długofalowego finansowego kredytowania Litwy w roku bieżącym.

Nie zwiększać opłat

Litewski Instytut Wolnego Rynku skłania rząd, aby zrezygnował z przewidzianego opodatkowania opakowań towarów oraz przestrzegał ustaleń programowych rządu o niewprowadzaniu nowych podatków i niezwiększaniu ich brzemienia.

Jak twierdzą eksperci, przewidziane opodatkowanie opakowań kieruje się wadliwymi zasadami i nie rozstrzygnie problemów zanieczyszczenia środowiska, może natomiast zmniejszyć zainteresowanie przetwórstwem wykorzystanych opakowań.

(ELTA, BNS)

Rozpoczęła się nadzwyczajna sesja Sejmu

Może być „gorąco"

Wczoraj rozpoczęła się nadzwyczajna sesja Sejmu, która potrwa do 26 stycznia. Decyzję o zwołaniu sesji podjął przewodniczący Sejmu Artūras Paulauskas. Na tej sesji zamierza się przedyskutować sporo kontrowersyjnie ocenianych projektów ustaw, toteż w połowie stycznia w parlamencie może być „gorąco".

Na sesji mają być rozpatrzone ustawy o grach hazardowych, zgłoszone przed Nowym Rokiem. Ich zgłoszenie wzbudziło protesty nie tylko opozycji, lecz i społeczeństwa. Zatroskanie zamiarem uprawomocnienia gier hazardowych wyraził również Kościół katolicki.

Sejm rozpatrzy również poprawki do ustawy o kontroli tytoniu, zalecające odroczenie surowych ograniczeń reklamy tytoniu. Te postulaty mogą się spotkać z negatywną oceną sejmowego Komitetu Zdrowia.

Sprzeciw opozycji mogą też wzbudzić zgłoszone przez rząd środki liberalizacji stosunków pracy. Zaproponowano wyrzec się „typowej" umowy o pracę, trzykrotnie zmniejszyć wysokość odpraw przy zwalnianiu pracownika z woli pracodawcy, uprościć tryb zwalniania członków związków zawodowych oraz inne środki.

Na nadzwyczajnej sesji zamierza się przedyskutować kilka ustaw związanych z integracją Litwy z Unią Europejską, m. in. ustaw o bankructwie przedsiębiorstw oraz ich restrukturyzacji.

Przypuszczalnie w pierwszym półroczu br. Sejm będzie musiał omówić i przyjąć około 40 ustaw związanych z integracją europejską. W toku nadzwyczajnej sesji przewidziane są debaty w związku z przyjęciem tych ustaw. **(BNS)**

Rząd organizuje dyskusję na temat urzędników

Czy zasłużyli?

W poniedziałek rząd organizuje dyskusję „Czy urzędnicy zasłużyli na lepsze życie niż inni uczestnicy krajowego rynku pracy?"

W toku dyskusji zamierza się szczegółowo omówić, czy urzędnicy litewscy są fachowymi doradcami płatników podatków, czy też dobrze opłacaną, ustawowo chronioną od kar grupą wyjątkową. Poinformowała o tym służba prasowa rządu.

Podczas dyskusji chcemy wyjaśnić, który pracodawca jest bardziej wymagający przyjmując do pracy, wymagając odpowiedzialności, zwalniając z pracy – państwo czy kierownik prywatnego przedsiębiorstwa.

Chcemy również dowiedzieć się, jak są ocenianie propozycje rządu zaostrzenia trybu przyjmowania i zwalniania urzędników, zmniejszania odszkodowań.

Będzie mowa o zgłoszonych Sejmowi poprawkach do ustawy o służbie państwowej, mających na celu uproszczenie trybu przyjmowania urzędników do pracy i zwalniania z niej.

Innym przedmiotem dyskusji będzie zgłoszony Sejmowi pakiet zmian ustawowych, mający na celu zliberalizowanie stosunków pracy i poprawę warunków przedsiębiorczości.

Do udziału w debacie zaproszeni zostali prezydent Związku Robotników Litwy Aldona Balsienė, wiceprezydent Litewskiej Konfederacji Pracodawców i Przedsiębiorczości Antanas Zenonas Kaminskas, Prezydent Litewskiego Stowarzyszenia Pracowników Państwowych Romas Šaltauskas, poseł Algirdas Sysas, dyrektor generalny SA „Vilniaus Vingis" Vaclovas Šleinota, ekspert Litewskiego Instytutu Wolnego Rynku Remigijus Šimašius, kanclerz rządu Robertas Dargis, referent prezydenta ds. prawa Viktor Tiažkij oraz były poseł i były minister reform administracyjnych i samorządów Kęstutis Skrebys.

(BNS)

Zwłoki kobiety zakopał w ogrodzie w pobliżu domu i posadził w tym miejscu truskawki

„Kochający" wnuk

Wileński Sąd Okręgowy rozpoczął rozpatrywanie sprawy oskarżonego o umyślne zabójstwo swojej babci mieszkańca rejonu wileńskiego 18-letniego Stanisława Olenkowicza.

21 października 1999 r. we wsi Werbuszki Olenkowicz zabił swoją 88-letnią babcię Jelenę Swiatkowską. Tego dnia z rana staruszka obudziła swego wychowanka i poprosiła, aby przyniósł drzew. Wnuk odpowiedział, że jest bardzo zmęczony i zażądał, aby zostawiła go w spokoju.

Gdy babcia zaczęła przymawiać Stanisławowi, iż nie chce jej pomóc, między nią a wnukiem wszczęła się kłótnia. Olenkowicz popchnął staruszkę, ta uderzyła czołem o piec i upadła. Stanisław założył jej na głowę polietylenowy worek i zacisnął szyję sznurem od żelazka. Zwłoki kobiety zakopał w ogrodzie, w pobliżu domu i posadził w tym miejscu truskawki.

Trupa znaleziono tylko po siedmiu miesiącach – 3 maja 2000 roku. Na ślad napadł pies krewnej, mieszkającej w drugiej połowie domu. Zwierzę zaczęło kopać w tym miejscu ziemię, co wzbudziło podejrzenie matki chrzestnej Olenkowicza, córki zamordowanej.

W ciągu tego czasu Stanisław mówił krewnym, że staruszka wyszła z domu i zginęła bez wieści. Policja ogłosiła poszukiwania. Gdy zwłoki kobiety znaleziono, 17-letniego wtedy Olenkowicza zatrzymano. Z początku chłopiec nie przyznawał się do popełnionej zbrodni, później jednak szczegółowo opowiedział, co się zdarzyło tamtego dnia.

Wnuk czy cudze dziecko?

Krewna zabitej staruszki Liucija Borusevičienė na sądzie opowiedziała, że Swiatkowska wychowywała Stanisława od 8 miesięcy, bardzo go kochała, każdy tydzień odwiedzała go w internacie i na wolne dni zabierała do domu. Stanisław Olenkowicz jest dzieckiem konkubiny syna Swiatkowskiej. Jedni świadkowie na sądzie mówili, że Olenkowicz jest naprawdę wnukiem staruszki, inni twierdzili, że kobieta wychowywała jak wnuka zupełnie cudze dziecko i uważała chłopca za najbliższą jej osobę. Świadkowie twierdzili również, że matka Stanisława porzuciła go, gdy był jeszcze małym dzieckiem, a rzekomy ojciec powiesił się w więzieniu.

Wyglądało, że przeżywał

Po zabójstwie Olenkowicz zatelefonował do krewnych i pytał, czy nie ma u nich babci. U nich właśnie miał odbyć się obiad żałobny za zmarłych i Swiatkowska miała tam być. Gdy krewni odpowiedzieli, że babci u nich nie ma, chłopiec poinformował, że staruszka chyba zaginęła. Wyglądało na to, że bardzo przeżywał. Z początku bliscy nie podnosili paniki, ponieważ uważali, że nic złego ze staruszką nie mogło się zdarzyć. 88-letnia kobieta miała dobrą pamięć, na zdrowie się nie skarżyła, jeździła na rynek sprzedawać jajka, sama kopała kartofle. Gdy jeden z krewnych penetrował studnię, czy aby staruszka nie wpadła do niej, Stanisław zapewnił, że jej tam nie ma, bo już sprawdzał. Po jakimś czasie bliscy Swiatkowskiej zgłosili się na policję.

Zdaniem świadków, chłopiec, który nigdzie się nie uczył i nie pracował, krzywdził staruszkę, która go wychowała i bardzo kochała. Babcia oddała mu nawet 3.000 litów, które miała zaoszczędzone w banku.

Przygotowała Irena Litwin

Składam serdeczne podziękowanie Wileńskiemu Towarzystwu Dobroczynności, jego prezesowi Zbigniewowi Maciejewskiemu oraz Jolancie Maciejewskiej, spółce ubezpieczeniowej „Preventa", księżom z kościoła Ducha Świętego, dziennikowi „Kurier Wileński" oraz wszystkim ludziom dobrej woli za pomoc i wsparcie w zorganizowaniu Wigilii dla osób samotnych.

Poseł na Sejm RL Aleksander Popławski

Odszkodowania za przymusową pracę w Rzeszy

Kolejna tura debat

Dyplomaci litewscy liczą na to, że jeszcze do końca stycznia zakończą debaty na temat trybu wypłaty odszkodowań obywatelom Litwy, którzy w latach drugiej wojny światowej wywiezieni zostali na przymusowe roboty do Niemiec.

Dyrektor Departamentu Informacji i Kultury MSZ Petras Zapolskas poinformował, że w środę w Berlinie odbyła się kolejna tura debat. Litwę reprezentowali na niej przedstawiciele MSZ oraz Centrum Badania Ludobójstwa i Rezystencji Mieszkańców Litwy. W rozmowach uczestniczyli też przedstawiciele niemieckiej fundacji „Pamięć, odpowiedzialność i przyszłość" oraz Rosji i Łotwy. Jak poinformował Zapolskas, szef delegacji litewskiej, dyrektor Pierwszego Departamentu Stosunków Dwustronnych MSZ Audrius Brūzga powtórzył zasadnicze stanowisko Litwy, że podania na otrzymanie odszkodowania powinno zbierać Centrum Badania Ludobójstwa i Rezystencji Mieszkańców Litwy, a odszkodowania mają być płacone bezpośrednio z Niemiec poprzez działające na Litwie instytucje finansowe.

Przypuszczalnie negocjacje zostaną zakończone w końcu stycznia, a pierwsze wypłaty będą uiszczane już w marcu.

(BNS)

Z zagranicy deportowano 3,5 tys. obywateli Litwy

Z Anglii — najwięcej

W ubiegłym roku do Litwy z zagranicy deportowano bądź nie wpuszczono tam 3498 obywateli Litwy. W 1999 r. ich liczba wynosiła blisko 2000.

Jak poinformował Departament Policji Granicznej, w roku 2000 najwięcej Litwinów deportowano z Wielkiej Brytanii – 1372 (38 proc. ogółu), z Niemiec – 717 (20 proc.), ze Szwecji – 412 (11 proc.).

Z Wielkiej Brytanii najwięcej Litwinów wydalono za nielegalny pobyt w tym kraju – 535 osób i za nielegalną pracę – 467. Do kraju nie wpuszczono 297 obywateli.

Z Niemiec Litwini najczęściej wydalani są również za nielegalny pobyt – 262 osoby i za nielegalną pracę – 248.

Tymczasem ze Szwecji najwięcej osób deportowano dlatego, że nie miały one środków na utrzymanie – 116 oraz za naruszenia prawne – 98 obywateli.

Najwięcej deportowanych bądź nie wpuszczonych do innych krajów Litwinów powraca przez punkt kontroli granicznej Lotniska Wileńskiego – 2584 obywateli. Wśród nich najwięcej było mieszkańców Kowna i rejonu kowieńskiego – 737 (29 proc. ogółu powracających przez PKG Lotniska Wileńskiego). W dalszej kolejności są mieszkańcy Szawel (271 osób, czyli 11 proc.), mieszkańcy Kłajpedy (208 osób, czyli 8 proc.), mieszkańcy Wilna (191, czyli 7 proc.), mieszkańcy Poniewieża (167, czyli 6 proc.) oraz mieszkańcy Olity (101, czyli 4 proc.).

W czwartek przez PKG Lotniska Wileńskiego z zagranicy powróciło 15 obywateli Litwy. Z różnych przyczyn 8 Litwinów deportowano z Wielkiej Brytanii, trzech z Niemiec, po dwóch – ze Szwecji i Norwegii.

(BNS)

"Biełyj mir" w akcji

Planują pikietę

Były (1991 r.) dowódca wileńskiego OMON'u Bolesław Makutynowicz, obecnie ukrywający się przed litewską praworządnością dziennikarz Stanisław Mickiewicz oraz deputowany do Dumy Państwowej Rosji Viktoras Alksnis dziś organizują wiec przed ambasadą litewską w Moskwie.

Zgłoszenie w sprawie zorganizowania pikiety złożyła mało znana w Rosji organizacja „Biełyj mir". Jak głosi rozpowszechnione wczoraj jej oświadczenie, wiec poświęcony zostanie „10. rocznicy prowokacji wileńskiej, gdy zamachowcy z "Sąjūdisu" rozstrzelali manifestację przed wieżą telewizyjną".

(BNS)

Rozmowa z Vytautasem Lansbergisem, przewodniczącym Sejmu Restytucyjnego

O błędach, wnukach i bezpiecznej Litwie

– Atak wojsk sowieckich na wieżę telewizyjną w nocy 13 stycznia 1991 roku – to było fiasko gorbaczowskiej pierestrojki – powiedział „Kurierowi" Vytautas Landsbergis.

Były przewodniczący parlamentu litewskiego podkreślił, iż dopiero te wydarzenia oraz ofiary śmiertelne na ulicach Wilna przekonały świat o tym, że Litwa nie ma innego wyjścia jak stać się niepodległym państwem. Litwa ma już za sobą dziesięć lat niepodległego bytu. I przez cały ten czas jedną z najznamienitszych ról w litewskiej polityce odgrywał Vytautas Landsbergis. Była to obecność znaczona nie tylko sukcesami. O porażki właśnie zapytaliśmy byłego przewodniczącego Sejmu.

– Patrząc z dzisiejszej perspektywy można w naszej działalności doszukać się wielu błędów – powiedział Landsbergis. – Pamiętajmy jednak, że o nich wiemy tylko teraz. Wtedy choćby widzieliśmy jako naszego partnera strategicznego bogatą Szwecję, a nie Polskę, bo tak chciała większość społeczeństwa. Te dziesięć lat nauczyły nas również tego, że odkładanie jakichkolwiek reform w czasie potem się mści. A ten, kto rozpocznie reformy szokowe najczęściej w perspektywie wygrywa. Proszę zobaczyć, jak ułożyły się reformy ekonomiczne w Polsce. Balcerowicz odniósł wielki sukces. Ale ten sukces dla niego akurat zakończył się praktycznym odejściem od polityki. Bo obywatele Polski choć chętnie korzystają z efektów reform ekonomicznych, to jednocześnie ich głównego animatora jakby chcieli zapomnieć.

Landsbergis przypomniał jednak, że wtedy, przed dziesięciu laty najważniejsze wydawały się nie reformy ekonomiczne, ale utrzymanie niezależności litewskiego państwa.

– Każdy kolejny dzień niezawisłości był już dla nas wielką victorią. Wiedzieliśmy jednak, że przyjdzie czas budowania własności prywatnej jako fundamentu naszej państwowości. Jeśli więc można mówić o błędach, to przede wszystkim dotyczyły one niektórych rozwiązań w budowie tegoż biznesu. Wynikało to z naszego niedoświadczenia w budowaniu tych struktur. Pamiętajmy także, iż budowaliśmy system antynomenklaturowy, jednocześnie jednak dla sprawnego funkcjonowania państwa musieliśmy zgodzić się na funkcjonowanie wielu nomenklaturowych struktur. Może należało te struktury jednak zniszczyć do cna, nawet godząc się na przejściowo większy chaos w państwie? Może już wtedy należało zdecydowanie postawić na walkę z korupcją. A nam się wydawało, że wielu, później skorumpowanych, urzędników podzieli nasz entuzjazm dla tworzenia państwa i nie będzie się oglądało w takich doniosłych czasach na swoje małe, brudne interesy.

"Myślę, że moje marzenie spełni się za dwa lata" — mówi Lansbergis Fot. ELTA

Vytautas Landsbergis nie uważa natomiast za błąd stopniowego zrywania kontaktów gospodarczych z Rosją.

– To był nasz strategiczny kierunek. I wynika to nie z umiłowania dla Zachodu, tylko z chęci uniezależnienia się od godzącego w naszą niepodległość państwa rosyjskiego, które wszak ani myśli wyrzekać się swoich imperialnych celów. Ponadto gospodarka rosyjska jest obecnie po prostu słaba. Każde jej zawirowanie oznacza także potworne zawirowania w krajach związanych z gospodarką rosyjską. A tak jesteśmy obecnie już w miarę stabilni gospodarczo. A kto nie wierzy, to niech pojedzie sobie dla porównania na Białoruś.

– Czy sprzedaż rafinerii Wiliamsowi była błędem?

– Nie, bo to właśnie jeden z elementów naszego uniezależnienia od Rosji, od jej kompleksu paliwowo-energetycznego.

– Paksas, Vagnorius, Prunskienė – to byli kiedyś pańscy ludzie. Teraz jakby wasze drogi mocno się rozeszły. Czy to nie jest pańska życiowa porażka?

– Jeśli odeszli, to widać nie byli moimi ludźmi. A swoją drogą trzeba pamiętać, że kiedyś wszyscy występowali pod skrzydłami Sąjūdisu. Spajało nas dążenie do niepodległości. Gdy ta niepodległość przyszła, to i rychło okazało się, że mamy swoje, nie zawsze identyczne poglądy polityczne.

– Wiele środowisk spekuluje już o pana odejściu z polityki. Czy to nie będzie największa klęska życiowa?

– Nikt nie może na szczytach przebywać zbyt długo. Także i Landsbergis. Miałem jednak swoją życiową idée fixe – bezpieczeństwo niepodległej Litwy. Myślę, że to moje marzenie spełni się za dwa lata, gdy Litwa wstąpi do NATO. Wtedy ze spokojem człowieka spełnionego będę mógł się zająć wnukami.

Krzysztof Szczepanik

KREDYT BANK

REWELACYJNE OPROCENTOWANIE LOKAT!

Termin	1 mies.	3 mies.	6 mies.	12 mies.
LTL	5.1%	6.5%	7.0%	8.1%
USD	3.7%	5.2%	5.7%	6.0%
DEM	3.0%	3.5%	3.6%	4.0%

Odsetki są podane w skali rocznej. Minimalna suma lokaty 1000 litów lub równowartość w innej walucie.

CZEKAMY NA CIEBIE W TWOIM BANKU!

Kredyt Bank S.A.
Ul. Liejyklos 3/1, Wilno, tel. (22) 79 10 72, 79 11 03, www.kredytbank.lt

Dziesiąta rocznica wydarzeń styczniowych

Wolność zdobyta krwią

(Dokończenie ze str. 1)

A zatem, pierwszy wielotysięczny wiec oficjalnie zarejestrowanego w maju 1988 roku Sajūdisu na Placu Katedralnym odbył się dzięki polskiemu dziennikowi "Czerwony Sztandar" i na scenie do niego należącej.

Tym się polskie relacje z Sajūdisem nie kończą – ruch ten został przez władze litewskie oficjalnie zarejestrowany w tym samym dniu co i Stowarzyszenie Społeczno-Kulturalne Polaków na Litwie (przemianowane później w ZPL).

Walka Litwinów o wolność była "solą w oku" lokalnych i moskiewskich władz. Dla uśmierzenia "nacjonalistycznych elementów" w ruch poszły prośby, tajne protokoły i bezpardonowe groźby.

Kulminację "śpiewana rewolucja litewska" osiągnęła pod koniec 1990 roku.

29 sierpnia 1990 roku

Tajna uchwała sekretariatu KC KPZR "O spotkaniach i rozmowach z aktywem partyjnym Litewskiej SRR, komunistami i ludźmi pracy". Punkt 7 uchwały głosił: "Działy prawne KC KPZR powinny przez komunistów – kierowników organów praworządności organizować pracę w celu pociągnięcia do odpowiedzialności karnej i administracyjnej liderów wszelkich nacjonalistycznych i antysowieckich formacji, ekstremistów i nacjonalistów, naruszających sowieckie ustawy. Skoordynować w tym celu działalność prokuratury ZSRR, MSW, KGB, Sądu Najwyższego i skierować na Litwę operatywną grupę śledczych".

Przy Domu Prasy 11 stycznia 1991 r. Fot. archiwum

Listopad

Rozkaz prezydenta ZSRR, Michaiła Gorbaczowa, o użyciu w republikach związkowych jednostek wojskowych w celu zapewnienia rekrutacji młodych ludzi do wojska.

Walne zebranie deputowanych wszechzwiązkowego zjednoczenia "Sojuz". Padają żądania niezwłocznego wprowadzenia bezpośrednich rządów prezydenckich w "nieprzychylnych republikach".

Minister spraw zagranicznych ZSRR Eduard Szewarnadze podaje się do dymisji, protestując w ten sposób przeciwko rodzącej się w Związku SRR dyktaturze.

29 grudnia

Rozkaz ministra obrony ZSRR Jazowa i MSW Pugo o wprowadzeniu w większych miastach patrolowania ulic przez milicję i żołnierzy uzbrojonych w transportery opancerzone i ostrą amunicję.

Na Litwie wprowadzono drastyczną podwyżkę cen na artykuły spożywcze. Tak, na przykład, ser biały – kosztował po podwyżce 7,20 rubla, twaróg – 5,60, śmietana – 200 gr. – 1.44, kefir – 1 L. – 0,76, chleb "lietuviškas" – 1,72.

8 stycznia

Prosowiecka organizacja "Jedinstwo" i Komunistyczna Partia Litwy (filia KPZR) wykorzystują niezadowolenie mieszkańców Litwy podwyżką cen i przeprowadzają przy Radzie Najwyższej akcję protestu, uczestnicy której usiłują wtargnąć do Rady Najwyższej.

Rada Najwyższa podejmuje decyzję o wstrzymaniu podwyżek. Autor niepopularnej decyzji, ówczesna premier Kazimiera Danutė Prunskienė i cały skład rządu podają się do dymisji.

Minister obrony ZSRR Jazow wydaje rozkaz o wprowadzeniu jednostek desantowych do siedmiu republik związkowych – w pierwszą kolej do republik bałtyckich. Formalnym powodem była "łapanka" młodych ludzi unikających służby wojskowej. Na Litwę wyruszają jednostki desantowe z dywizji pskowskiej.

Znajdujący się w republikach bałtyckich dowódca wojsk desantowych generał major Graczow występuje z oświadczeniem, że jego armia nie powinna uczestniczyć w procesach politycznych w "Prybałtyce". Po tym oświadczeniu zostaje on niezwłocznie odwołany do Moskwy.

9 stycznia

Na rozkaz Michaiła Gorbaczowa przewodniczący Rady Narodowości Rady Najwyższej ZSRR Niszanow i jego zastępca Olejnik spotykają się z przedstawicielami oddziału KPZR na Litwie, żądających wprowadzenia tu bezpośrednich rządów prezydenckich.

Transportery i samochody wojskowe odbywają "próbę generalną" przy wieży telewizyjnej i Domu Prasy.

10 stycznia

Gorbaczow oskarża Radę Najwyższą Litwy (Sejm Restytucyjny) o dążenie do odrodzenia ustroju burżuazyjnego, żąda odwołania wszystkich przyjętych "antykonstytucyjnych aktów" i zwraca uwagę na żądanie "mas" wprowadzenia na Litwie rządów prezydenckich.

Premierem Litwy zostaje Albertas Šimėnas.

11 stycznia

Członek Biura KC KPL Jermalavičius ogłasza o utworzeniu Komitetu Obrony Narodowej (KON), który "przejmuje całą odpowiedzialność za losy Republiki".

Godz. 11.30 – Zostaje zajęty budynek Ochrony Kraju w Olicie.

11.45 – Dowódca garnizonu wileńskiego Uschopczik informuje Radę Najwyższą o rozpoczętych w Wilnie "ćwiczeniach" wojskowych. Desantowcy zajmują gmach Ochrony Kraju w Wilnie. Do szpitali trafiają pierwsi ranni.

Około godz. 12 – Dom Prasy w Wilnie zajęty. W akcji wzięli udział transportery, czołgi, szturmowe oddziały desantowców. Użyto ostrej amunicji. Cztery osoby doznały ran postrzałowych.

12.30 – Zostaje zajęty budynek Ochrony Kraju w Szawlach.

13.00 – Zajęta szkoła kierowców w Kownie, w której odbywały się szkolenia pracowników Departamentu Ochrony Kraju.

13.30 – Vytautas Landsbergis dzwoni do prezydenta ZSRR Michaiła Gorbaczowa. Do rozmowy nie dochodzi, bowiem prezydent "spożywa obiad".

16.30 – Z Rudomina w kierunku Wilna wyrusza 50 czołgów. W rejonie mariampolskim blokują oni drogi wlotowe do stolicy. Z Panemun w kierunku Wilna wyrusza kolumna wojskowych ciężarówek.

21.00 – Wojsko zajmuje niemenczyńskie telewizyjne centrum retransmisyjne.

23.00 – Zostaje zajęta wileńska pętla kolejowa. Wstrzymano ruch pociągów. W wagonach utkwiło 20 tys. pasażerów. Strajk ogłasza część pracowników lotniska wileńskiego.

12 stycznia

Godz. 1.30 – Zaobserwowano wzmożony ruch transporterów i innej techniki wojennej.

2.00 – Otoczono odział policji specjalnej w Wołokumpiach. 32 policjantów litewskich przechodzi na stronę wojsk sowieckich.

4.30 – Atak na Akademię Policji. Vytautas Landsbergis trzykrotnie, lecz za każdym razem bezskutecznie usiłuje połączyć się telefonicznie z Michaiłem Gorbaczowem.

11.00 – Sowieci na drodze Porecze – Druskienniki otaczają graniczny posterunek Departamentu Ochrony Kraju. Pracowników dotkliwie pobito, domek posterunkowy wywieziono na Białoruś. Dziennikarze trzynastu redakcji, wyrzuconych z Domu Prasy wydają wspólną jednorazową edycję "Laisva Lietuva".

14.00 – Wilnianie wiozą posiłki uwięzionym w wagonach pasażerom. Na kolejowej stacji w Nowej Wilejce utkwił pociąg z dziećmi z Czarnobyla.

Rada Najwyższa i jej przewodniczący Vytautas Landsbergis apelują do mieszkańców o pomoc. Tysiące ludzi z całej Litwy przychodzi bronić parlamentu, komitetu telewizyjnego, wieży telewizyjnej i międzymiastowej stacji telefonicznej.

22.00 – Kolumna techniki wojskowej wyrusza z miasteczka Północnego w kierunku Żyrmun.

13 stycznia

Godz1.25 – Czołgi, jadące w kierunku wieży telewizyjnej, strzelają przy sklepie "Kometa" ślepymi nabojami.

1.50 – Czołgi otaczają wieżę telewizyjną, desantowcy strzelają ostrą amunicją do ziemi, następnie do obrońców wieży. Atak trwa około dwóch godzin.

2.00 – Transportery i czołgi otaczają gmach komitetu radia i telewizji, oddają strzały do znajdujących się tu ludzi. Komitet zostaje zajęty. Wojskowi nie pozwalają odebrać rannych i ciała zabitych. Przez głośniki ogłasza się o przejęciu przez KON władzy i wprowadzeniu od godz. 22 do 6 godziny milicyjnej. W wyniku akcji wojennej ginie 13 ludzi, ponad 500 zostaje rannych, 30 uznano za zaginionych bez wieści.

2.00 – Ustaje działalność wileńskiego radia i telewizji. Nadaje kowieńska stacja o małym zasięgu.

3.20 – W Radzie Najwyższej znajduje się około 60 deputowanych, w tym grupa parlamentarzystów z Polski.

3.26 – Ksiądz R. Grigas zwraca się do zebranych – udziela im rozgrzeszenia i prosi o przystąpienie do spowiedzi.

4.12 – V. Landsbergis prosi, by kobiety-deputowane poszły do domu. Odmawiają.

4.15 – Miejsce pobytu premiera Šimenasa nie jest znane. W tej sytuacji na premiera zostaje obrany Gediminas Vagnorius, na jego zastępcę – Zigmas Vaišvila. Rząd przysięga na wierność Litwie.

Powołano tymczasowe kierownictwo ds. obrony Republiki Litewskiej.

5.35 – Rada Najwyższa upoważnia ministra spraw zagranicznych Algirdasa Saudargasa, w wypadku uniemożliwienia funkcjonowania prawowicie obranej władzy Republiki Litewskiej, do sformowania rządu na uchodźstwie.

5.45 – Rząd Polski wyraża solidarność z ludźmi Litwy i potępia działania armii sowieckiej.

Stali w obronie twardo, złączeni łańcuchem rąk Fot. archiwum

10.40 – Na lotnisku wileńskim ląduje samolot z delegacją rady Federacji SRR.

11.00 – Tłumy ludzi zbierają się pod gmachem Rady Najwyższej. Pod wieżą telewizyjną i komitetem radia i telewizji są składane kwiaty, płoną świece. Na ulicach zmiażdżone samochody, ślady krwi.

12.00 – Dzwonią dzwony we wszystkich kościołach Litwy, odprawiane są msze za zabitych.

13.37 – Rada Federacji SRR odbywa do Miasteczka Północnego.

20.00 – Otrzymano informacje, że w Kijowie odbyła się manifestacja na rzecz poparcia niepodległości Litwy. Udział bierze ponad 25 tys. ludzi.

20.10 – W Rydze kilkaset ludzi demonstruje na rzecz poparcia niepodległości Litwy.

Przy Radzie Najwyższej wznoszone są barykady. Rośnie liczba obrońców parlamentu.

21.15 – V. Landsbergis ogłasza, że z wojskowymi osiągnięto porozumienie – w najbliższą noc wojsko nie będzie interweniować.

Na Litwie ogłoszono trzydniową żałobę.

14 stycznia

Godz. 11 – Vytautas Landsbergis odbywa rozmowę z Michaiłem Gorbaczowem. Wyraża on protest w związku z działalnością na Litwie Armii Sowieckiej.

Po nieudanym zamachu stanu KON zwraca się do Gorbaczowa, aby w "związku z rozpoczętym polowaniem na aktywistów partyjnych" niezwłocznie wprowadził rządy prezydenckie.

15 stycznia

W nocy patrole wojskowe zatrzymują samochody, legitymują pasażerów.

Dziesiątki tysięcy ludzi z całej Litwy podąża do pałacu Sportu, gdzie zostały wystawione trumny z ofiarami krwawego 13 stycznia. Żałoba narodowa zostaje przedłużona o jeszcze trzy dni.

Rada Najwyższa Litwy podejmuje uchwałę o powołaniu komisji państwowej ds. śledztwa nad przestępstwami dokonanymi przez wojskowych.

Ukazują się wszystkie dzienniki, redakcje i drukarnie których zostały zagarnięte.

16 stycznia

Ogłoszono o wojnie w Zatoce Perskiej.

W katedrze wileńskiej celebrowano mszę w intencji ofiar agresji Armii Sowieckiej.

Dziesiątki tysięcy ludzi z całej Litwy żegna zabitych na cmentarzu antokolskim.

Redaktor dziennika "Litwa Sowietskaja" P. Gelbach przez wojskową stację radiową wypowiada Litwie wojnę domową.

Wokół Rady Najwyższej wznoszone są barykady, powstają fosy przeciwczołgowe.

Rada Najwyższa występuje do ONZ z odezwą o obronie demokratycznie obranej na Litwie władzy i przysłanie na Litwę komisji Organizacji Narodów Zjednoczonych.

Z Rady Najwyższej nadawane są audycje niezależnej telewizji litewskiej.

Ekipa litewskiego radia i telewizji odmawia współpracy z wyznaczonymi przez wojsko administratorami. Z gmachu radia i telewizji rozpoczyna nadawanie brygada Komitetu Centralnego Komunistycznej Partii Litwy.

Polegli za wolność Litwy

Loreta ASANAVIČIŪTĖ	(1967 – 1991)
Virginijus DRUSKIS	(1969 – 1991)
Darius GERBUTAVIČIUS	(1973 – 1991)
Rolandas JANKAUSKAS	(1969 – 1991)
Rimantas JUKNEVIČIUS	(1966 – 1991)
Alvydas KANAPINSKAS	(1952 – 1991)
Algimantas Petras KAVOLIUKAS	(1939 – 1991)
Vidas MACIULEVIČIUS	(1966 – 1991)
Titas MASIULIS	(1962 – 1991)
Alvydas MATULKA	(1960 – 1991)
Apolinaras Juozas POVILAITIS	(1937 – 1991)
Ignas ŠIMULIONIS	(1973 – 1991)
Vytautas VAITKUS	(1943 – 1991)
Vytautas KONCEVIČIUS	(1941 – 1991)

Czternastu wielkich

Budynki komitetu radia i telewizji oraz wieży telewizyjnej szturmowały zlokalizowane w wileńskim Miasteczku Północnym zmotoryzowana dywizja strzelców, pskowska dywizja desantowa i jednostki szturmowe elitarnego oddziału KGB "Alfa". Umundurowani bandyci zabili 13 osób. Czternasta broniąca gmachu TV zmarła na zawał serca. Setki ludzi zostało rannych.

Decyzją prezydium Rady Najwyższej Republiki Litewskiej niewinnie pomordowani w obronie wolności swej Ojczyzny zostali nagrodzeni najwyższą nagrodą państwa – orderem Pogoni I Stopnia.

Telewizyjne śledztwo

W czwartek, 11 stycznia bieżącego roku, popularna rosyjska telewizja NTV nadała audycję "Nezawissimoje rassledowanije", poświęconą tragicznym wydarzeniom styczniowym na Litwie.

Rozmówcy byli i ze strony "prosowieckiej" i "prolitewskiej". Racje każdy miał swoje. Ówczesny minister ochrony kraju Audrius Butkevičius, przez puczystów uważany za jednego z przywódców "miatieżników" i nacjonalistów: "Przed wyjazdem z miasteczka Północnego żołnierzy sowieckich uprzedzono, że "bojówkarze Sajūdisu" okażą desperacki opór – ale pod wieżą telewizyjną była tylko ludność cywilna. Obiekt ten sowieci zdecydowali wziąć w pierwszą kolej, bowiem telewizja informowała i konsolidowała naród".

Zdaniem Egl Bučelyt , dziennikarki telewizyjnej, która do ostatnich chwil relacjonowała 13 stycznia z wieży telewizyjnej, ludzie pracowali "jak radziło serce".

Redaktor ówczesnego radia "Sowietskaja Litwa" Stanisław Mickiewicz oponował, że "radio i telewizja litewskie prowadzili "oszalałą" propagandę nacjonalistyczną. Ogłaszano apele nawołujące do niszczenia Rosjan i okupantów". Mickiewicz przytoczył słowa Romualdasa Ozolasa, ówczesnego zastępcy przywódcy Sejmu Litwy Vytautasa Landsbergisa, że "krew cementuje wolność".

Obecny w studiu w Wilnie Vytautas Landsbergis nie mógł ukryć oburzenia. "To, co mówi Mickiewicz jest takim bezczelnym kłamstwem, brak mi słów. Chyba zegar "stanął" mu na Litwie Sowieckiej".

Walerij Iwanow, lider antylitewskiej organizacji "Jedinstwo": "Dokumenty, świadczące o ciałach zabitych były fałszowane".

Bezpośredni uczestnik tamtych wydarzeń Walerij Iwanowicz (tak się nazwał) twierdził, że sowietom nie należało wychodzić z Wilna. Trzeba było doprowadzić "wileńską operację do końca". Audrius Butkevičius obalił mity o snajperach litewskich zasiadłych na dachach domów i prowokujących żołdaków sowieckich. "Ani jednego strzału z naszej strony nie było oddanego" – powiedział Butkevičius.

"Niezawissimoje rassledowanije" postanowiło, że "szturm centrum telewizyjnego był częścią planu, mającym na celu wzmocnienie "pionu władzy sowieckiej". Odpowiedzialnym za tragiczne wydarzenia w Wilnie został obarczony ówczesny wiceminister obrony ZSRR Aczołow.

Nasi w styczniu

Dziesięć lat temu, 11 stycznia 1991 roku dziennikarze "Kuriera Wileńskiego" wraz z kilkunastoma ekipami najważniejszych dzienników krajowych zostali wygnani z Domu Prasy. Komandosi sowieccy bezpardonowo gnali dziennikarzy: "Bystriej, bystriej! ". Przygarnęła ich redakcja "Respubliki", gdzie wszyscy "wygnańcy" wydali trójjęzyczną gazetę "Laisva Lietuva".

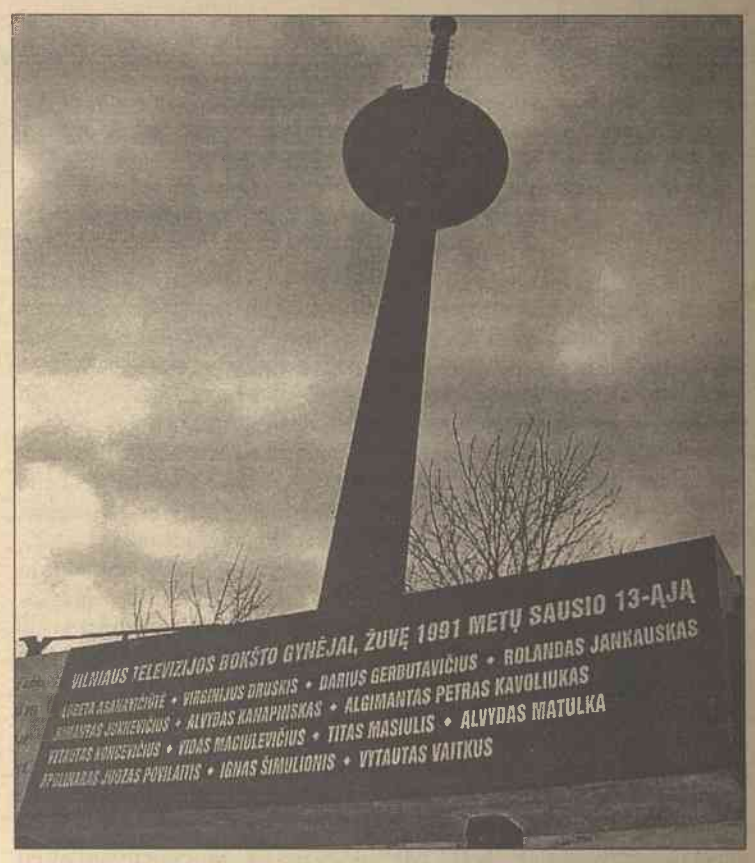

Upamiętnienie zabitych *Fot.* **Marian Paluszkiewicz**

W ten dzień do redakcji "Kuriera" przyszła nowa osoba (pracująca do dziś). Była to korektor Bronisława Michajłowska. Spokojną pracę (nauczycielka w podwileńskiej szkole) pani Bronia zdecydowała zamienić na niebezpieczną pracę w gazecie. Zastępca redaktora naczelnego Krystyna Adamowicz nie mogła uwierzyć: "Kobieto, czy widzisz, co się u nas dzieje? Trudno. Razem będziemy" – odpowiedziała pani Bronia. Śmiała kobieta pracuje w "Kurierze" do dziś.

W pomieszczeniach Domu Prasy, należących do "Kuriera Wileńskiego", rozgościła się dowodzona przez Feliksa Merkułowa nowa redakcja – sprzedajna polskojęzyczna "Ojczyzna". Na kierownika "Ojczyzny" jeszcze przed "puczem" proszono i obecnego zastępcę redaktora naczelnego "Kuriera" Krystynę Adamowicz... Stanowczo odmówiła. Do Domu Prasy "Kurier Wileński" wrócił dopiero po dziewięciu miesiącach.

Wbrew popularnej wśród Litwinów opinii o "czwartej (polskiej) kolumnie", prawdziwi Polacy poparli litewskie dążenia niepodległościowe – redaktor naczelny dwutygodnika "Znad Wilii" Romuald Mieczkowski ryzykował nadając w tamte dni relacje ze swego mieszkania do rozgłośni BBC, poseł do Rady Najwyższej Litwy Czesław Okińczyc płakał w parlamencie Polski i błagał Macierz o pomoc. Setki Polaków broniło Domu Prasy, Sejmu i wieży telewizyjnej. Na Litwę przybyła delegacja parlamentarzystów z Polski. Jeden z nich, Jacek Kuroń obiecał nawet rzucić się za wolność Litwy pod gąsienice czołgu.

Dzisiaj na Litwę przybywa delegacja parlamentarzystów z Polski na czele z Marszałek Senatu RP Alicją Grześkowiak. Goście spotkają się, m. in. z przewodniczącym Sejmu RL Artūrasem Paulauskasem, złożą wieńce na grobach ofiar13 stycznia na cmentarzu Antokolskim.

Kara

W 1996 roku w wileńskim sądzie okręgowym przeciwko 6 "puczystom" wszczęto sprawę karną. Wśród nich są działacze KPL (filia KPZR) Mykolas Burokevičius i Juozas Jarmolavičius. Zarzuca im się próbę przewrotu państwowego i umyślne zabójstwo ludzi. Wielu "wysokich" bandytów Litwa sądzi zaocznie – są to, m. in. były minister obrony ZSRR Dmitrij Jazow, minister spraw wewnętrznych Borys Pugo (po nieudanej w sierpniu 1991 roku próbie przewrotu moskiewskiego dokonał samobójstwa) i in.

W maju br. "puczystów" skazano na 3 do 6 lat więzienia. Lider sowieckiej KPL Mykolas Burokevičius dostał 12 lat w więzieniu o zaostrzonym rygorze.

Paweł Kobak

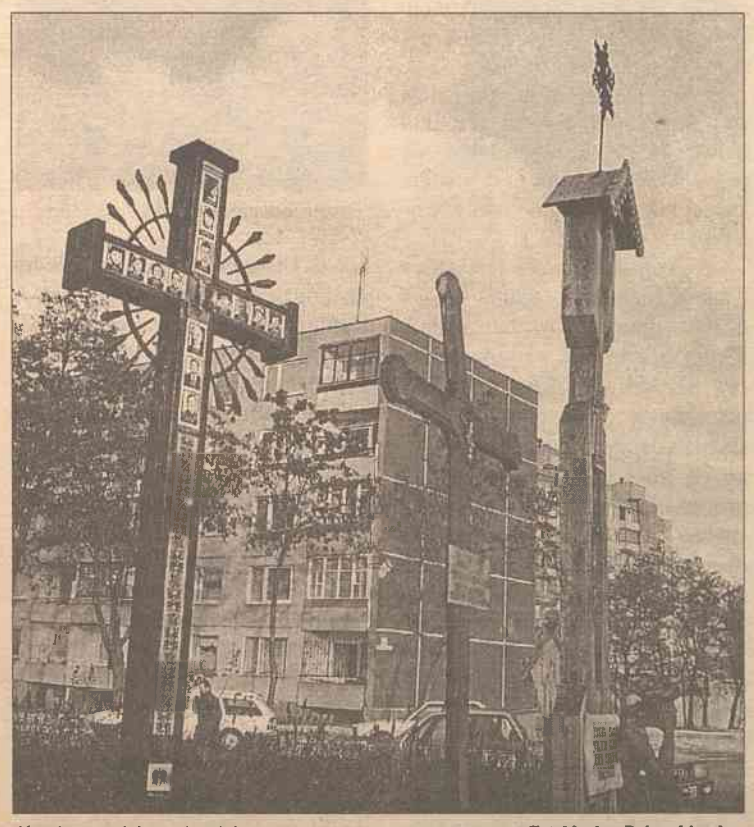

Krzyże na miejscu zbrodni *Fot.* **Marian Paluszkiewicz**

Ból matki — Stasė Asanavičienė *Fot.* **archiwum**

Polacy w Sejmie, rządzie i w samorządach – nauczyć się współpracować. Przede wszystkim między sobą...

Wyjść poza własne podwórko

Gdy wśród Polaków zagrzmiało triumfalnie: „Pierwszy Polak w rządzie niepodległej Litwy! ", natychmiast odbiło się trwożnym echem po stronie antypolsko nastawionych Litwinów z Vilniji – „Polak... w rządzie niepodległej...!? ".

Na każdą sprawę są co najmniej dwa poglądy, najczęściej zasadniczo odmienne, ale w tym przypadku obie strony łączyło jedno – jedna z radością, druga z ubolewaniem, ale obie nie mogły do końca pojąć – jak do tego mogło dojść?

Dla pozostałych udział kilkusettysięcznej diaspory polskiej w życiu politycznym kilkumilionowej Litwy jest rzeczą naturalną, bynajmniej nienadzwyczajną. Można tylko się dziwić, że dopiero po 10 latach po odzyskaniu niepodległości przez nasz kraj Polacy zostali dopuszczeni do władzy.

Nie będziemy jednak rozważali,

Wiceminister Jan Dzilbo

dlaczego tak się stało. Czy było to uwarunkowane słabą aktywnością polskiej mniejszości na Litwie, czy też, jak wolą niektórzy, brakiem odpowiednio wykształconych Polaków. Czy te 10 lat upłynęło polskiemu społeczeństwu na zakopywaniu głębokiego rowu nieufności Litwinów do Polaków, jaki przed dziesięciu laty wykopali przedstawiciele polskiej mniejszości w Sejmie Restytucyjnym, wstrzymując się przed głosowaniem za niepodległością kraju.

Nie będziemy też głowili się nad określeniem lub formułą udziału Polaków we władzy wykonawczej i ustawodawczej kraju: czy jest to – jak wolą niektórzy – wynik sukcesu wyborczego polskiej partii, czy też – jak mówią inni – skutek jej nieudanej kampanii wyborczej.

Na te pytania dziś chyba nikt nie potrafi odpowiedzieć, ale nie to jest ważne.

Ważne jest, że Polacy są w Sejmie i w rządzie, sprawują władzę w samorządach kilku rejonów. Najważniejsze jednak jest, czy potrafią współpracować między sobą i współpracować z Litwinami.

Liczą się kwalifikacje a nie narodowość

Gdy minister oświaty Algirdas Monkevičius uparcie bronił się przed kandydaturą na wiceministra dyrektora Szklarskiej Szkoły Podstawowej Jarosława Narkiewicza, natarczywie proponowaną przez przewodniczącego Akcji Wyborczej Polaków na Litwie Waldemara Tomaszewskiego, niektórzy Polacy z goryczą twierdzili, że za żadne układy polityczne Litwini nie będą chcieli współpracować z Polakami na szczeblach władz najwyższych.

Okazało się jednak, że chodziło wyłącznie o kwalifikacje kandydata. Litwini, przynajmniej ci z koalicji rządzącej, nie mieli nic przeciwko Polakowi na stanowisku wiceministra oświaty, ale (nie obrażając dyrektora podstawówki rejonu trockiego) chcieli, żeby była to osoba jak najbardziej kompetentna. Minister Monkevičius zatwierdził więc bez większych zastrzeżeń kandydaturę wieloletniego kuratora oświaty w rejonie wileńskim Jana Dzilby, podaną ministrowi przez Tomaszewskiego w drugim rzucie.

Wywołało to z kolei ogromne niezadowolenie siewcy litewskości na niwach Wileńszczyzny, niestrudzonego przeciwnika polskości na tychże niwach doktora Kazimerasa Garšvy, lidera antypolskiej organizacji „Vilnija".

Wielce szanowny doktor nauk humanistycznych miał mianowicie stwierdzić, że Polak Dzilbo na stanowisku wiceministra oświaty nie może zasiadać, bo jest postawiony przez AWPL, a zdaniem Garšvy, jest to organizacja wroga litewskim interesom narodowym, a po drugie kierowany przez niego wydział oświaty rejonu wileńskiego więcej finansował polskie szkolnictwo na Wileńszczyźnie niż litewskie, przy tym Garšva nie pomijał faktu, że w rejonie najwięcej jest polskich szkół. Wiceminister natomiast uważa, że oskarżenia doktora są niesłuszne i niepoważne. Przypuszcza też, że Garšva jest przeciwny konkretnie jego osobie niż w ogóle osobie Polaka na stanowisku wiceministra oświaty.

Poważne obietnice czy... durnemu radość?

Co by tam nie mówił Garšva i co by o tym nie sądził Dzilbo, pierwszy Polak w wykonawczej władzy Litwy od dwóch tygodni pełni swe obowiązki.

Teraz społeczność polska na Litwie czeka na spełnienie kolejnej obietnicy koalicji rządzącej, za poparcie dla której AWPL otrzymała oprócz stanowiska wiceministra oświaty, też stanowisko zastępcy naczelnika powiatu wileńskiego.

Wszyscy twierdzą, a bynajmniej nikt temu nie zaprzecza, że kandydatem na to stanowisko jest Zbigniew Balcewicz, sygnatariusz Aktu Niepodległości, znany polskiej społeczności na Litwie z wielorakiego charakteru swojej działalności, w tym też wydawniczej i dziennikarskiej.

Czas mija, ale Balcewicz nadal chodzi bez teki wicewojewody.

– Już mamy wicedyrektora – ze zdziwieniem odpowiadano nam w urzędzie powiatu na pytanie, jak szybko pan Balcewicz zostanie mianowany na zastępcę kierownika powiatu. – Należy pytać się o to w rządzie, bo my o tym nic nie wiemy – po chwili dodawano wymijająco.

– Wicekierownik powiatu już został zatwierdzony. Jest nim Arvydas Klimkevičius – wtórowano nam w urzędzie rady ministrów.

– Owszem, ale za poparcie dla koalicji... obiecano – domagaliśmy się wyjaśnień.

– W powiecie jest przewidziane jedno stanowisko wicekierownika. Stanowisko to już zostało obsadzone. Jeśli zajdzie potrzeba mianowania drugiego wicedyrektora powiatu, to z taką inicjatywą musi wystąpić kierownik powiatu i on też musi zaproponować kandydaturę. Wtedy rząd na kolejnym posiedzeniu rozpatrzy propozycję kierownika powiatu i odpowiednio ustosunkuje się do niej. Na środowym posiedzeniu rządu powiat nie wystąpił z taką propozycją, więc naturalnie, że rząd jej nie rozpatrywał – dyplomatycznie wyjaśniono nam sprawę w urzędzie rzecznika prasowego rządu. – Być może powiat zgłosi się z taką propozycją w najbliższych tygodniach – dodano jakby na otarcie łez Polaków.

Polacy jednak nie są skłonni do pochopnych rozczarowań i po-

Poseł Wacław Stankiewicz

trafią czekać na spełnienie obietnic. Czekali przez 10 lat na pierwszego Polaka w rządzie litewskim, zaczekają jeszcze kilka tygodni na Polaka-wicewojewodę.

Byleby Polak

Mniejszość polska na Litwie i większość w Macierzy wydaje się jest szczególnie zadowolona, że Polacy litewscy coraz częściej trafiają do urzędów władz najwyższych.

Przed kilkoma laty tak wielce cieszyli się z Polaka na stanowisku wicedyrektora departamentu mniejszości narodowych i wychodźstwa – Stanisława Widtmanna i cieszą się nadal, ale po kilku latach relatywnie mniej, bowiem okazało się, że tak naprawdę wicedyrektor, jak i cały departament niewiele więcej, niż jak gąbka absorbować emocje narodowościowe, może zrobić.

Potem Polacy cieszyli się z – Czesława Okińczyca (sygnatariusza Aktu Niepodległości) na stanowisku (aż!) doradcy do spraw polsko-litewskich prezydenta Republiki Litewskiej. Co prawda, doradca doradza za „ačiū", a jak wiadomo, dziś za darmo nawet pryszcz nie wyskoczy, więc i „darmodoradztwo" niewiele daje, przynajmniej

Eks-poseł Jan Sienkiewicz (od lewej) i poseł Waldemar Tomaszewski

dla spraw Polaków litewskich. Przypomnijmy chociażby sprawę egzaminu maturalnego z języka polskiego. Społeczne doradzanie, wydaje się, nie pomaga też w rozstrzyganiu spraw Litwinów polskich – przykładem tu może służyć chociażby problem spod hasła: „pogranicznicy w Puńsku".

Niemniej jednak, polskie nazwiska coraz częściej pojawiają się na drzwiach urzędów litewskich, a w Sejmie są stałym atrybutem korytarzy parlamentu: Valdemar Tomaševski, Artur Plokšto, Aleksander Poplavski, Janas Mincevičius (notabene, nad tą tabliczką jako jedyną w Sejmie widnieją litery KMB), Jurgis Utovka i jeszcze kilka innych z polska brzmiących nazwisk.

Nowicjusze i stare wygi

Co prawda, z kadencji na kadencję tabliczki z nazwiskami zmieniają się i jeszcze przed kilku miesięcy były inne. Ale są też stałe, co najmniej od kilku kadencji. Posłowie-weterani mogą nie tylko ocenić poczynania swych kolegów, ale też pomóc na starcie pracy w Sejmie.

Wydaje się, że nowicjusze szybko uczą się zawodu parlamentarzysty i niezbyt potrzebują pomocy i doradztwa.

Stary wyga (trzecia kadencja w Sejmie), poseł Artur Płokszto mówi, że proces nauczania się pracy w Sejmie trwa dziś o wiele krócej niż wtedy, gdy sam zaczynał pracę poselską:

– Poselstwo to też jest praca i jak każdej pracy trzeba się jej uczyć, dlatego byłoby szaleństwem oczekiwać, że ludzie, którzy przyszli do Sejmu po raz pierwszy w ciągu tygodnia stają się prawdziwymi posłami. Ale z tego co obserwuję, widać, że ich proces uczenia się będzie o wiele krótszy niż mój. – Kiedy przyszedłem w 1992 roku do Sejmu, był on zupełnie inny niż obecny, bowiem dopiero zaczynał funkcjonować. Teraz jest to już mechanizm, który ma swe zasady i według nich działa.

Polskie tryby

W tym mechanizmie jest kilka polskich trybów, które są napędzane przez różne sprężyny. Posłowie Polacy reprezentują interesy różnych partii – lewicowych i prawicowych, koalicji rządzącej i opozycji.

Ale czy Polacy potrafią, chcą i czy muszą współpracować między sobą, żeby mechanizm ustawodawczy pracował bez zakłóceń, sprawnie i wydajnie, również z korzyścią dla społeczeństwa polskiego na Litwie? Czy potrafią tworzyć przysłowiowe polskie lobby?

Poseł na Sejm Artur Płokszto uważa, że polskie lobby zawsze istniało, jest i będzie, niezależnie od tego, czy Polacy posłowie potrafią między sobą się dogadać.

– Polskie lobby tak czy inaczej zawsze będzie. Pozostaje kwestia – czy trzeba to formalizować? W istocie takich głosowań, które dotyczyłyby Polaków na Litwie w pracy parlamentarnej jest nie za

Poseł Aleksander Popławski

wiele. Uważam, że jeśli zajdzie taka potrzeba, Polakom nie sprawi trudności zjednoczyć swe siły podczas konkretnego głosowania. Pozostałe głosowania przeważające w pracy poselskiej są głosowaniami politycznymi, podczas których każdy poseł głosuje według ustaleń partii lub frakcji, do której należy.

Niemniej jednak w historii parlamentu Litwy niepodległej nie było bodajże przypadku, kiedy posłowie Polacy głosowali jednogłośnie, niezależnie od układów politycznych – mówi poseł-weteran.

Poseł Płokszto uważa, że wynikało to z przyczyny wrogiego nastawienia posłów z ramienia AWPL do posłów z innych ugrupowań politycznych.

– Jeśli takie nastawienie się zmieni, nie pozostanie żadnych przeszkód do współpracy. Trudno powiedzieć, czy to nastawienie się zmienia, bo przeszło jeszcze zbyt mało czasu, ale wystarczająco, żeby powiedzieć, że się nie pogłębia. Szanse na współpracę na pewno są – mówi poseł Płokszto.

Formalne czy nieformalne lobby

Poseł na Sejm Wacław Stankiewicz z Kłajpedy, który uważa siebie za Białorusina, ale któremu sprawy polskie nie są obce, mówi, że bynajmniej nie odmówi współpracy i pomocy, jeśli oczywiście ktokolwiek będzie tego chciał.

- Współpracuję z mniejszością ukraińską w Kłajpedzie, będę popierał też inicjatywę białoruską. Chętnie też będę pomagał polskiemu społeczeństwu, jeżeli ktoś się do mnie zwróci z taką potrzebą – mówi poseł Stankiewicz. Nie uważa jednak, że istnieje konieczność formalizowania współpracy posłów, bowiem, jego zdaniem, poseł nie może reprezentować interesów

Poseł Artur Płokszto

jakiejś jednej grupy społeczeństwa.

– Nie sądzę, że narodowość posła musi być wyznacznikiem jego działań – mówi Stankiewicz. – Uważam siebie za Białorusina, chociaż mam wszelkie podstawy, żeby uważać się za Polaka, ale urodziłem się na Białorusi. Rodzice moi też zostali zapisani jako Białorusini, chociaż gdy przenieśliśmy się na Wileńszczyznę, do Bujwidz, chodziłem do polskiej szkoły. Moje rodzeństwo, które urodziło się już na Litwie, uważa się za Polaków. Ja natomiast nie chcę niczego zmieniać. Jestem jaki jestem. Przede wszystkim jestem człowiekiem – mówi poseł Stankiewicz. Dodał też, że dla niego jest trudno określić, czyje sprawy, Białorusinów czy Polaków, są mu bliższe. – Płynie we mnie krew i białoruska, i polska, a której jest więcej nie potrafię odpowiedzieć – mówi.

Jego zdaniem, sytuacja mniejszości narodowych na Litwie jest dobra i nie wymaga większych zabiegów ze strony posłów.

– Nie oznacza to jednak, że nie musimy zwracać na to uwagi. Trzeba stale uważać, by sytuacja się nie pogorszyła, a tego chyba nikt nie może wykluczyć – mówi Wacław Stankiewicz.

Poseł na Sejm Jurgis Utovka, również z Kłajpedy, a propos pochodzący z Wileńszczyzny, do Sejmu trafił z ramienia koalicji socjaldemokratycznej prezydenta Algirdasa Brazauskasa, a dokładnie z listy Litewskiego Związku Rosjan. Nie odżegnuje się od spraw polskich, które, jak uważa, są częścią składową spraw mniejszości narodowych oraz całego społeczeństwa.

Socjalliberał poseł na Sejm Aleksander Popławski mówi, że Sejm nie jest miejscem, gdzie posłowie Polacy mogliby formalnie współpracować.

- Coś w rodzaju lobby polskiego powinno raczej powstać poza parlamentem. Trudno byłoby określić formułę takiej inicjatywy. Mogłoby to być coś w rodzaju forum dyskusyjnego, gdzie ludzie o różnych poglądach mogliby znaleźć wspólny mianownik swych działań – mówi Aleksander Popławski. Dodaje też, że miejscem dla takiej inicjatywy mógłby być Związek Polaków na Litwie. – Ale jest jeden problem. Właściwie mamy dwa Związki – mówi Popławski.

Nieudana próba

Próbę formowania polskich spraw podjął się jeszcze w maju ubiegłego roku nowo wybrany prezes ZPL Jan Sienkiewicz.

Pierwszym jego krokiem w tym kierunku było rozszerzenie Zarządu Głównego ZPL o osoby kiedyś związane z organizacją, ale dziś działające poza nią. Kolejnym krokiem Sienkiewicza była próba powołania niejakiego Forum Polaków na Litwie. Z inicjatywą wystąpił ZPL i sam Sienkiewicz. Na zwołanym posiedzeniu przedstawicieli różnych organizacji społecznych doszło do dyskusji i aprobaty idei Sienkiewicza. Na tym też się skończyło, bowiem do kolejnego posiedzenia Forum nie doszło, przynajmniej na razie.

Złe języki, a może bardziej wtajemniczone twierdzą, że tak się stało, z racji prywatnych ambicji inicjatora spotkania. Należy zauważyć, że inicjatywę założenia Forum Jan Sienkiewicz rozpoczął realizować przed wyborami parlamentarnymi i zaraz zakończył ją, gdy zrezygnował z ponownego ubiegania się o mandat poselski.

Rozszerzyć horyzonty

Nie była to jedyna i na pewno nie ostatnia próba zjednania Polaków. Od czasu do czasu będą zapewne pojawiały się coraz to nowe

Poseł Jan Mincewicz

idee pojednania Polaków. Czy będą skuteczne – czas pokaże.

Na razie Polacy muszą uczyć się współpracy nie tylko między sobą i z Litwinami, ale i z Rosjanami, Białorusinami itd.

Pierwszy Polak w rządzie litewskim Jan Dzilbo mówi, że obecność Polaka na stanowisku wiceministra rozszerzy horyzonty myślenia nie tylko jego, ale też pomoże rozszerzyć horyzonty kolegów z samorządów, czy też organizacji społecznych.

– Jeżeli dotychczas widzieliśmy problemy wąsko, tylko ze swojego podwórka, w szerszym kontekście mogą wyglądać one inaczej. Widzieć problemy całej republiki i w tym problemy, na przykład oświaty polskiej na Litwie, i wspólnie wypracowywać jakieś działania – tak widziałbym formułę współpracy – powiedział Jan Dzilbo. Dodał też, że oczekuje przede wszystkim zrozumienia i współpracy ze strony wszystkich posłów na Sejm, niezależnie od ich orientacji politycznej.

Ponad jednością czy podziałami?

Jak na razie o takiej współpracy trudno mówić. Posłowie Polacy w Sejmie najczęściej trzymają się osobno. Jeśli już rozmawiają – to przeważnie dla kurtuazji i z grzeczności.

Władze samorządowe rejonu wileńskiego chętnie współpracują z posłami wybranymi z ramienia AWPL i nie za bardzo chcą tej współpracy z posłami z innych ugrupowań politycznych.

Natomiast władze rejonu so-

Poseł Jurgis Utovka

lecznickiego są gotowe do współpracy z każdym politykiem, który chce i potrafi współpracować dla dobra rejonu.

Monopol Akcji Wyborczej Polaków na Litwie na ideologię polityczną (tudzież Polaka) może więc doprowadzić do powstania nowej organizacji politycznej, co jeszcze bardziej pogłębi podział w społeczeństwie polskim.

Polski Dom Pokoju

Dwa Związki nadal kłócą się o majątek, gazetę i regalia organizacji.

Jedyną nadzieję na jedność polską można pokładać, nomen omen, w Domu Polskim. Wspólny i prawie za darmochę, dach nad głową może pogodzić polskich liderów i ich organizacje, czego jaskółką mogą być liczne parapetówy i bale karnawałowe organizowane w Domu na przełomie wieków, na których wspólnie bawią się też zwaśnieni działacze.

Problem polega jednak na tym, czy Dom Polski potrafi przygarnąć wszystkich chętnych kawałka darmowej polskości. Nie daj Boże komuś nie wystarczy...

Skazani na współpracę

Tak czy inaczej większość społeczeństwa i część jego liderów zdaje sobie sprawę, że Polacy są zdani na współpracę ponad różnice poglądów politycznych i ambicji prywatnych. Są zdani na współpracę między sobą i współpracę z Litwinami, na szczeblu władz lokalnych i samorządowych, władzy wykonawczej i ustawodawczej, na szczeblu organizacji społecznych i politycznych.

Starożytni mówili, że zrozumienie problemu jest połową jego rozwiązania. Czy w kontynuacji współpraca ta zostanie zrealizowana, czy Polaków litewskich stać na całość...?

Stanisław Tarasiewicz
Fot. **Marian Paluszkiewicz**

Polacy w Sejmie i rządzie:

Jan Dzilbo. Urodzony w roku 1961, w rejonie solecznickim. Ukończył Solecznicką Szkołę Średnią nr 1, a następnie wydział polonistyki Wileńskiego Instytutu Pedagogicznego. W latach 1984 – 88 pracował według specjalności w Porudomińskiej Szkole Podstawowej w rejonie wileńskim. W roku 1988 został mianowany na stanowisko wicedyrektora Wileńskiej Szkoły Średniej im. Wł. Syrokomli, gdzie przepracował do 1995r. Przez ostatnie pięć lat pełnił funkcję kierownika wydziału oświaty samorządu rejonu wileńskiego. Od 2 stycznia bieżącego roku jest wiceministrem oświaty i nauki Litwy.

Gabriel Jan Mincewicz urodził się 25 marca 1938 r. w gminie sużańskiej rejonu wileńskiego w rodzinie chłopskiej.

W 1968 r. ukończył Litewskie Konserwatorium Państwowe. W 1975 r. za działalność religijną został zwolniony z pracy. Od 1975 r. był nauczycielem muzyki i katechetą w Niemenczyńskiej Szkole Średniej.

W roku 2000 ukończył Papieski Wydział Teologiczny, który przyznał mu stopień magistra teologii. Od 1992 r. jest posłem na Sejm Republiki Litewskiej, członkiem Komitetu Oświaty, Nauki i Kultury.

Artur Płokszto urodził się 16 lipca 1961 r. w Wilnie w rodzinie robotniczej.

W 1979 r. na złoty medal ukończył Wileńską Szkołę Średnią nr 19.

W latach 1979 – 1984 studiował na Uniwersytecie Wileńskim, zdobył specjalność wykładowcy fizyki.

W latach 1984 – 1989 pracował jako inżynier na Uniwersytecie Wileńskim.

W latach 1989 – 1992 był redaktorem naczelnym „Naszej gazety".

Od 1992 r. jest posłem na Sejm Republiki Litewskiej.

W Sejmie pracuje w Komitecie Budżetu i Finansów.

Jest prezesem Zarządu Kongresu Polaków na Litwie.

Był jednym z założycieli Pierwszej Polskiej Unii Kredytowej, jest prezesem rady nadzorczej Unii Kredytowej.

Aleksander Popławski urodził się 26 lutego 1955 r. w Wilnie. W 1973 r. ukończył szkołę średnią i w tymże roku wstąpił na wydział medyczny Uniwersytetu Wileńskiego, który ukończył w 1979 r., zdobywając specjalność lekarza sanitariatu.

W latach 1979 – 1986 był kierownikiem wydziału epidemiologicznego Szyłuckiej Stacji Sanitarno-Epidemiologicznej. Po przeniesieniu się do Wilna, w latach 1986 – 1987 był lekarzem sanitariatu Stacji Sanitarno-Epidemiologicznej Rejonu Wileńskiego.

W latach 1987 – 1990 był mężem zaufania lekarzy KC ZZ. Po zreorganizowaniu związków zawodowych został lekarzem-instruktorem w Głównym Zarządzie Państwowych Ubezpieczeń Społecznych. W latach 1990 – 1993 był lekarzem-epidemiologiem w republikańskim Specjalistycznym Centrum Higieny.

Od 1993 r. zajął się własnym interesem. W 2000 r. został wybrany do Wileńskiej Rady Miejskiej i wtym samym roku został posłem na Sejm.

Wacław Stankiewicz urodził się 6 sierpnia 1954 r. we wsi Krewa rejonu grodzieńskiego. W 1958 r. razem z rodzicami przeniósł się do wsi Bujwidze w rejonie wileńskim. W 1971 r. ukończył Bujwidzką Szkołę Średnią i wstąpił do Kłajpedzkiej Szkoły Żeglugi Morskiej. W 1974 r. ukończył tę szkołę i zdobył specjalność locmana. W 1974 r. rozpoczął pracę według specjalności w zjednoczeniu produkcyjnym „Litrybprom". W latach 1978 – 1984 studiował w Kaliningradzkim Instytucie Technicznym, gdzie zdobył specjalność inżyniera-locmana.

W latach 1985 – 1991 studiował w Kaliningradzkim Instytucie Technicznym, gdzie zdobył specjalność inżyniera-ekonomisty.

Od roku 1974 do 1991, pracując na statkach, pełnił obowiązki pomocnika kapitana, st. pomocnika kapitana, dyrektora kapitana.

Od 1992 r. dotychczas jest wiceprezydentem spółki akcyjnej „Klaipėdos transporto laivynas". Od 1997 r. pracuje w Kłajpedzkiej Radzie Miejskiej. W roku 2000 został wybrany na posła na Sejm RL.

Jurgis Utovka urodził się 10 października 1956 r. we wsi Bołbaty rejonu wileńskiego. Jest Polakiem, pochodzi z rodziny rolniczej.

W 1973 r. ukończył Szkołę Średnią – w Zarasai i wstąpił do Kłajpedzkiej Szkoły Żeglugi Morskiej, którą ukończył w roku 1976. Następnie przez 5 lat był nawigatorem.

Od 1980 do 1982 r. był zaopatrzeniowcem Kłajpedzkiej Fabryki „Sirijus". Od 1982 r. dotychczas pracuje w spółce akcyjnej, zajmującej się ładowaniem statków „Klaipėdos Smelte", jest kierownikiem zmiany.

Już trzecią kadencję jest radnym miasta Kłajpedy, a ponadto przewodniczącym komisji prywatyzacyjnej Kłajpedzkiej Rady Miejskiej. W roku 2000 został wybrany na posła na Sejm RL.

Waldemar Tomaszewski urodził się 3 marca 1965 r. we wsi Nowosiołki rejonu wileńskiego.

W 1983 r. ukończył Wileńską Szkołę Średnią nr 11. W tym samym roku wstąpił do Wileńskiego Instytutu Inżynierów Budowlanych.

W latach 1984 – 1986 służył w wojsku sowieckim w obwodzie murmańskim.

W 1990 r. ukończył Wileński Instytut Inżynierów Budowlanych. Zdobył specjalność inżyniera-mechanika.

Od 1992 r. do listopada 1996 r. pracował w sekretariacie frakcji Związku Polaków na Litwie w Sejmie Republiki Litewskiej.

W latach 1995 – 1997 i 2000 był wybierany na radnego oraz członka zarządu Samorządu Rejonu Wileńskiego. Był wicemerem Samorządu Rejonu Wileńskiego. Obecnie jest posłem na Sejm RI.

Od roku 1993 jest prezesem wileńskiego oddziału rejonowego Związku Polaków na Litwie.

Jest koordynatorem grupy inicjatywnej założenia Akcji Wyborczej Polaków na Litwie (1994 r.) i pierwszym jej wiceprezesem.

Od 1999 r. jest prezesem Akcji Wyborczej Polaków na Litwie.

W rejonie wileńskim

Podbrzezie „zimuje"

W czasie ferii zimowych w Podbrzeskiej Szkole Średniej zorganizowano harcerskie zimowisko, na które przybyli druhny i druhowie z miejscowej szkoły oraz ze szkoły Jana Pawła II. Młodzież „spod znaku lilijki" realizowała swój własny plan – „harcowała" po okolicy, zwiedzała, bawiła się, zapoznawała się z historią miejscowości.

W ubiegły weekend do wesołówskiej szkoły zawitali Trzej Królowie. Ponieważ, jak powiedział „Kurierowi" starosta gminy Henryk Gierulski, w dniach wolnych od pracy wszyscy są pochłonięci załatwianiem prywatnych interesów, oficjalnych gości na imprezie nie było. W tej uroczystości udział wzięli nauczyciele, uczniowie oraz ich rodzice. Święto Trzech Króli zainaugurowano w szkole, a potem zabawa rozeszła się po całej miejscowości: tańczono, śpiewano, a my możemy tylko żałować, że nas tam nie było...

Przygotowania

Jak nas poinformowała dyrektor Domu Kultury w Suderwie Władysława Zapolska, pracownicy gminy, ośrodka kultury oraz wszyscy uczestnicy zespołu ludowego „Zorza" szykują się do uroczystych obchodów 10-lecia zespołu.

Chociaż okrągłą datę „Zorza" zaliczy dopiero w kwietniu br., już od Nowego Roku zespolacy i ich kierownik artystyczny intensywnie pracują i przygotowują swój jubileuszowy program.

I. M.

W rejonie solecznickim

Kwiaty przed pomnikiem pogranicznika

Tradycyjne obchody Dnia Obrońców Wolności rozpoczęły się tuż po jego ogłoszeniu. W tym dniu przedstawiciele administracji samorządu rejonowego, jak też żołnierze solecznickiego sztabu obrony terytorialnej udają się na granicę w Krakunach.

Tam stoi pomnik pogranicznika Gintarasa Žagunisa, który zginął w pierwszych latach wolności na swym posterunku. W ubiegły piątek po raz kolejny przed pomnikiem złożono kwiaty. W tej ceremonii wzięli udział przedstawiciele społeczności.

Święto dla inwalidów

Pełnowartościowym życiem żyją inwalidzi rejonu. Rok miniony obfitował w ciekawe wydarzenia, wielka uroczystość odbyła się na powitanie Nowego Roku.

Z inicjatywy Solecznickiego Centrum Samopomocy i przy znacznym poparciu administracji samorządu, jak też sponsorów, odbyło się świąteczne spotkanie inwalidów, niewidomych i słabo widzących. Uczestniczyło w nim 150 ludzi o podobnym losie. Natomiast święto w Szkole im. Śniadeckiego zgromadziło wszystkich na uczniowski koncert. W nowym roku zacieśni się więź z polskim „Caritasem", dzięki której wzbogaci się też baza materiałowa Centrum Samopomocy.

Pożary

W ostatnich dniach grudnia stanął w płomieniach dom wraz z zabudowaniami gospodarczymi w Ejszyszkach. Przyczyną pożaru nie było jednak podpalenie, lecz stara instalacja i dziecięce zabawy z ogniem.

Ogółem, jak poinformowała straż ogniowa, w ubiegłym roku odnotowano 190 pożarów – o jedną trzecią mniej w porównaniu z rokiem 1999. W 108 przypadkach pożary wybuchły z powodu nieostrożnego zachowania się z ogniem. Była też rekordowa ilość podpaleń – 22. Za umyślne podpalenie sprzętu SA „Šalmesta" skazano dwóch mieszkańców rejonu. 33 winnych ukarano grzywną. Nie skompensowało to jednak olbrzymich strat, wyrządzonych przez ogień. Podczas pożarów zginęły 3 osoby. Nie udało się znaleźć winnych pożarów lasu. Dotychczas nie wyjaśniono przyczyny pożaru w punkcie celnym w Stasiłach.

P.R.

W rejonie trockim

Lekcje oszczędzania

Nauczyciele rejonu trockiego nowy rok, nowy wiek i nowe tysiąclecie rozpoczęli od pytań dotyczących terminu spóźnienia wynagrodzeń za grudzień. Niezależnie od tego, że podobno w budżecie państwowym na bieżący rok przewidziano więcej pieniędzy na oświatę, rejon nadal boryka się z problemami finansowymi spowodowanymi złym gospodarowaniem byłych kadencji.

Jak poinformował „KW" kierownik działu gospodarki i finansów rejonu trockiego Gintaras Jankauskas, po wypłacie zasiłków, już w tym tygodniu rozpocznie się wypłacanie zaległości finansowych organizacjom budżetowym.

– Według ustalonej kolejności szkoły otrzymają pierwsze pieniądze za grudzień.

Uwzględniając daty wypłaty wynagrodzeń wskazane w umowie o pracę nauczycieli rejonu, spóźnienie sięga ponad 15 dni.

XI Festyn Kultury Polskiej — w Landwarowie

XI Festyn Kultury Polskiej rejonu trockiego odbędzie się w końcu maja w Landwarowie.

W tym tygodniu powstał komitet organizacyjny tego tradycyjnego już i bardzo lubianego nie tylko przez polską społeczność rejonu festynu. Pierwsze posiedzenie komitetu odbyło się w murach szkoły polskiej w Landwarowie pod przewodnictwem dyrektora szkoły Franciszka Żeromskiego.

A.S.

Gdy jest syty, śpi spokojnie...

Pierwszy Polak Trzeciego Tysiąclecia

(Dokończenie ze str. 1)

Pobrali się przed 10 laty. Mieszkają z mamą Janiny, panią Walentyną Tomaszewską. Szczęśliwa babcia powiedziała „Kurierowi", że ma pięć córek i dziewięcioro wnuków:

– Sylwek urodził się największy! Waga - 3 kg 950 g, wzrost - 55 cm. Obejrzeliśmy metkę, jaką w porodówce szpitala Czerwony Krzyż przywiązano do rączki noworodka. Jest na niej udokumentowane, że urodził się w 2001 r. o godzinie 0.10 min. Bez wątpienia był pierwszym maleństwem Wilna i Wileńszczyzny, które przyszło na świat na początku nowego wieku i nowego tysiąclecia.

Co prawda, w Kownie już drugi rok z rzędu „planowo" rodzą się niemowlęta dokładnie chwilę po północy. Nie bez kozery dziennik „Respublika" zaznaczył: „Stołeczni medycy drwią z wysiłków kowieńczyków, aby za wszelką cenę być liderami w rodzeniu "jubileuszowych" dzieci".

Pal licho te minuty! Najważniejsze jest, że Wileńszczyzna ma swego zdrowego i pięknego bobasa Sylwka! Jak powiedział „Kurierowi" starosta gminy sużańskiej Mieczysław Czerniawski, synek państwa Gajdamowiczów stał się pierwszym mieszkańcem Sużan, dzięki któremu można mówić o pozytywnych zmianach w sytuacji demograficznej w tym osiedlu. Bowiem w latach poprzednich więcej tu mieszkańców umierało niż się rodziło. Natomiast w minionym roku liczba urodzeń przewyższyła liczbę zgonów.

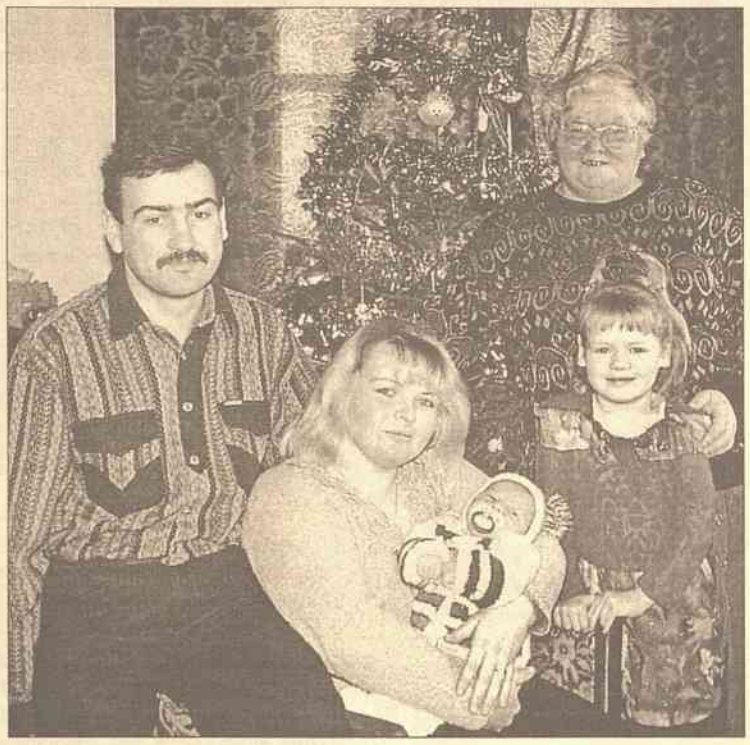

Cała rodzinka wraz z babcią Walentyną w komplecie *Fot.* **Marian Paluszkiewicz**

W odwiedziny nie przychodzi się z pustymi rękoma. Redakcja „Kuriera Wileńskiego" ufundowała więc nagrodę specjalną dla rodziny Gajdamowiczów – całoroczną prenumeratę magazynowego wydania „Kuriera Wileńskiego".

Tego samego dnia w południe mer samorządu rejonu wileńskiego Leokadia Janušauskienė odwiedziła Janinę i Andrzeja, a raczej swego "Obywatela Tysiąclecia".

Jadwiga Podmostko

Samorząd otwarty dla ludzi

Powstał Dział Informacji

W samorządzie rejonu trockiego powstał Dział Informacji, który ma na celu zaoszczędzenie czasu osób załatwiających w tej instytucji różnorodne sprawy.

W gmachu samorządu na pierwszym piętrze w gabinecie nr 1 można otrzymać odpowiedź na każde nurtujące pytanie. Można zwracać się też telefonicznie pod numerem telefonu 55522. O działalności samorządu trockiego już od 15 lutego bieżącego roku będziemy mogli dowiedzieć się za pomocą Internetu na stronie www.trakai.lt

Dział informacyjny będzie również służył pomocą ludziom w podeszłym wieku, którzy tu się zwracają. Pracownicy działu pomogą np. wypełnić formularze, napisać podanie lub otrzymać pismo informujące o trybie załatwiania tej czy innej formalności. W Dziale Informacji można również umówić się na spotkanie z merem rejonu, wicemerem lub innymi urzędnikami w jakiejś osobistej sprawie.

Oprócz tego nowo powstały dział zobowiązany jest do udzielenia odpowiedzi petentom w ciągu 14 dni, w szczególnych wypadkach okres ten może być wydłużony o kolejne 14 dni, lecz na odpowiedź nie będziemy czekali dłużej niż miesiąc.

A.S.

Konferencja sprawozdawczo-wyborcza

Związek zawodowy umacnia szeregi

Związek Zawodowy Pracowników Oświaty ma wielki wpływ na sytuację w szkolnictwie rejonu, działa aktywnie i konsekwentnie. Dowodem tego była przeprowadzona przed kilkoma dniami kolejna konferencja sprawozdawczo-wyborcza. Referat sprawozdawczy wygłosił Zenon Żołnieruk, niezmienny lider tej organizacji, którego jednomyślnie wybrano na kolejną kadencję. Przewodniczący odnotował wzrost szeregów członków związku zawodowego.

Obecnie rejon ma 29 podkomitetów w szkołach i instytucjach przedszkolnych. W najbliższym czasie powstaną trzy kolejne komitety związkowe. Na konferencji pochwalono stanowisko nowego dyrektora Tietiańskiej Szkoły Podstawowej, który powiedział, że nie wyobraża sobie szkoły bez ZZ. Tymczasem w referacie była mowa o tym, że nie wszyscy rozumieją rolę związku zawodowego. Na przykład administracja Solecznickiej Szkoły Sztuk Pięknych nie przestrzegała umowy z komitetem związkowym, z powodu czego doszło do konfliktów w zespole.

Aktywną nazwał Żołnieruk pracę komitetów związkowych Dziewieniskiej Szkoły Średniej nr 1, Szkoły Solecznickiej im. Śniadeckiego, szkoły jaszuńskiej „Aušra". Są i takie komitety, powiedział przewodniczący, które nic nie mogą powiedzieć o swej działalności, interesuje ich tylko stan związkowego konta. Rejonowa Rada ZZ ściśle współpracuje z administracją samorządu rejonowego.

Pracownicy oświaty, powiedział Żołnieruk, są wdzięczni za to, że w rejonie nie zamknięto żadnej szkoły, dzieci mogą się uczyć niedaleko od domu, a nauczyciele nie tracą pracy. Istnieje opóźnienie w wypłacie poborów dla nauczycieli, ale administracja rejonu czyni wszystko, co jest możliwe i być może dlatego na konferencji związkowej ta sprawa nie była zaostrzona. Przewodniczący w swym referacie mówił o rozszerzeniu współpracy ZZ pracowników oświaty z odpowiednimi organizacjami Polski i Białorusi. Zresztą nie tylko w państwach ościennych. W ubiegłym roku powołano wspólne prezydium ZZ pracowników oświaty rejonów solecznickiego i wileńskiego. A w tym roku ma być podpisana umowa o współpracy ze związkiem zawodowym pracowników Solecznickiego Komisariatu Policji. Działalność związku zawodowego wysoko ocenili także goście konferencji sprawozdawczej.

Wicemer Zdzisław Palewicz podkreślił, że związek zawodowy doskonale zdaje sobie sprawę ze swego zadania – doskonalenia oświaty i wychowania dzieci. Kierownik wydziału oświaty Antoni Jankowski przypomniał, że pedagogów cechują zgoda i dobra wola. Dlatego też bardziej istotnym byłoby pytanie: „Co ja mogę zrobić dla ZZ? ", nie zaś: „Co może mi dać ZZ?".

Stefan Dudojć, dyrektor Szkoły im. Jana Śniadeckiego, również zaznaczył, że w związkach zawodowych widzi nie opozycję administracji szkolnej, lecz pomocnika. Nieprzypadkowo w tej szkole jest najliczniejszy związek zawodowy i stosunki między nim a administracją są rzeczowe, żadna impreza nie odbywa się osobno.

Piotr Ryngiewicz

tv KURIER

13 – 19 STYCZNIA 2001 r.

DODATEK TELEWIZYJNY str. 9 – 16

Ostatni jej film mogą podziwiać wilnianie

Gong Li — najpiękniejsza gwiazda z Chin

Gwiazda takich cieszących się międzynarodowym uznaniem filmów, jak „Zapal czerwoną latarnię" (1991), „Żegnaj, moja nałożnico" (1993) oraz „Szanghajska triada" (1995) w dzieciństwie nawet nie marzyła zostać aktorką.

Urodzona w rodzinie profesora ekonomiki Gong Li zawsze marzyła o karierze śpiewaczki. Nie udało jej się jednak wstąpić do prestiżowej szkoły muzycznej, toteż przyszła gwiazda filmowa „z biedy" wybrała studia dramatyczne. Nie dość że piękną, ale też utalentowaną studentkę niebawem zauważył reżyser Yimou Zhang. Sympatia przerodziła się w twórczą współpracę. Najjaskrawiej Gong Li zabłysła w jego filmie „Historia Qui Ju" (1992), za który zdobyła nagrodę najlepszej aktorki roku na 49. festiwalu filmowym w Wenecji. Więź tej pary – zarówno filmowa, która zaowocowała kilkoma wspaniałymi filmami, jak i osobista – zerwała się wtedy, gdy Gong zapoznała się z przedsiębiorcą branży tytoniowej z Singapuru, którego też poślubiła w roku 1995. Jak wiadomo, współpraca uroczej Chinki z innym znanym reżyserem chińskim Chen Kaide nie była tak bardzo skomplikowana. Ostatni jej owoc – imponujący film „Cesarz i morderca" mogą obecnie podziwiać widzowie wileńskich kin.

Chińska Greta Garbo *Fot.* **archiwum**

O urodzie: Li uważana jest nie tylko za najbardziej znaną chińską gwiazdę filmową. Nie szczędzi się jej takich epitetów, jak „chińska Greta Garbo", czy nawet „jedna z najpiękniejszych kobiet świata".

O reklamie: Od roku 1997 Gong Li jest twarzą lidera kosmetyków „El'Oreal".

O muzyce: Swą niewątpliwą muzykalność urocza aktorka udowodniła śpiewem w filmie „Szanghajska triada". Aktorka kontynuuje próby muzyczne – niebawem ma się ukazać jej pierwsza płyta kompaktowa. Gong nie tylko śpiewa, ale jest też autorką tekstów.

O wielkim marzeniu w Hollywood: Aczkolwiek Gong Li wystąpiła w 21 filmach, z których liczne zdobyły międzynarodowe uznanie, nie miała jeszcze możliwości pracy w Mekce światowego kina – Hollywoodzie. Co prawda, w „Chińskiej skrzynce" Wayne'a Wango jej partnerem był słynny Jeremy Irons, ale Gong Li nigdy nie była całkowicie usatysfakcjonowana pracą z zachodnimi osobistościami.

„Cenię Jeremy'ego, ale cały film ducha chińskiego odzwierciedlił dosyć powierzchownie", powiedziała aktorka. Jej marzeniem jest jednak zagrać z Richardem Gerem. Podobno scenariusz ich wspólnego projektu – filmu „Nie zamknięte drzwi" już przybiera kontury. Gong Li przyznaje, że nie brak zaproszeń do Hollywoodu, mimo że aktorka słabo jeszcze mówi po angielsku. „W kinie nie język jest istotnym warunkiem komunikacji" – powiedziała.

O uznaniu: Obok mnóstwa nagród Gong Li jest zapraszana w charakterze jurora prestiżowych festiwali filmowych. W 1997 r., wspólnie z Isabelle Adiani była członkiem jury jubileuszowego 50. Festiwalu Filmowego w Cannes.

O świętach: Gong Li swoje urodziny obchodzi w ostatnim dniu roku. U progu Nowego Roku 2001 ukończyła 35 lat.

Palenie na ekranie

Zachęta

Według najnowszych wyników badań amerykańskich naukowców, palenie papierosów przez gwiazdy filmowe zachęca do tego samego nieświadomych nastolatków.

Zakaz reklamowania wyrobów tytoniowych w filmach praktycznie nie jest przez amerykańskie firmy przestrzegany. Brytyjscy lekarze przeanalizowali ponad 250 najpopularniejszych filmów ostatnich kilku lat i ogłosili, że w ponad 85% z nich aktorzy palili papierosy. W 28% eksponowano papierosy konkretnej marki.

Co ciekawsze, papierosy pojawiały się zarówno w filmach przeznaczonych dla dorosłych, jak i dla młodych widzów. Tak, tak. Tytoniu używali bohaterowie obrazów takich, jak „Pogromcy duchów II", „Kevin sam w Nowym Jorku", „Kochanie, zmniejszyłem dzieciaki", „Gliniarz w przedszkolu", „Faceci w czerni" czy „Gruby i chudszy". Analiza porównawcza filmów zrealizowanych przed i po wprowadzeniu zakazu reklamowania wyrobów tytoniowych na ekranie także przyniosła ciekawe rezultaty. Liczba papierosów wypalonych w filmach praktycznie się nie zmieniła.

Nie można też nazwać przypadkiem tego, że ponad 80% papierosów na ekranach to wyroby czterech największych wytwórni tytoniowych w USA.

Keanu Reeves i narkotyki

W najnowszym numerze czasopisma Vanity Fair Keanu Reeves przyznał, że miał wspaniałe doświadczenia z narkotykami. Naprawdę wspaniałe - podkreślił gwiazdor Matrixa .Reeves powiedział, że narkotyki, które brał lata temu, nauczyły go patrzeć na życie z różnych perspektyw. Nie traktuję palenia marihuany jako nałogu - dodał.

Grinch został sam

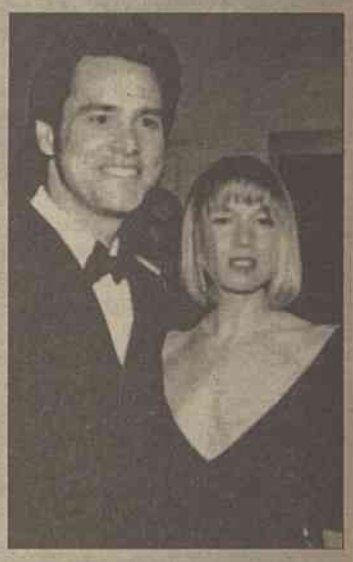

Jim Carrey i Renee Zellweger rozstali się. Para, która poznała się na planie filmu Ja, Irena i Ja, planowała pobrać się podczas tegorocznych Świąt Bożego Narodzenia. Na przyjęciu charytatywnym, które odbyło się 11 grudnia w Hollywood, Renee pojawiła się sama. Wyglądała na smutną i nie chciała rozmawiać z prasą. Carrey nie przyszedł natomiast na premierę muzycznego przedstawienia Burt Bacharach, podczas której miał jej towarzyszyć.

Jak donosi E!Online rozpad związku Jima i Renee nastąpił niezwykle szybko i niespodziewanie. Plotki głoszą, że Carrey i Zellweger doszli do wniosku, iż tak naprawdę w życiu liczą się dla nich zupełnie inne rzeczy. Lepiej późno niż wcale...

Nie rozbierajcie się!

Magazyn Total Film opublikował listę aktorek i aktorów, których fani nigdy nie chcieliby zobaczyć nago.

Na pierwszym miejscu znaleźli się Woody Allen i gwiazda sitcomów Roseanne Barr. Pełna lista wyróżnionych poniżej.

Kobiety: Roseanne Barr, Kathy Bates, Kathy Burke, Gwyneth Paltrow, Miriam Magolyes.

Mężczyźni: Woody Allen, John Goodman, Steve Buscemi, John Travolta, Clint Eastwood.

Sarandon i Hurley w Przyjaciołach

Susan Sarandon i Elizabeth Hurley dołączą w 2001 roku do obsady serialu Przyjaciele. Sarandon zagra gwiazdę opery mydlanej, która zaprzyjaźnia się z Joeyem (Matt Le Blanc). Hurley zdecydowała się wystąpić w serialu po, namowach Matthew Perry ego, z którym poznała się na planie filmu Servicing Sarah. Znajomi aktorki twierdzą, że nie może się ona już doczekać początku zdjęć do sitcomu.Przypomnijmy, że w 1999 roku, dzięki zaproszeniu Perry ego, w kilku odcinkach Przyjaciół wystąpił Bruce Willis.

TV ANONSE TV ANONSE TV

LNK

22.35

Mężczyzna, który kochał kobiety

Dramat, USA, 1983, reż. Edwards, wyk. Reinolds, Beasinger.
Jest to amerykańska wersja francuskiego filmu (1977). Pewien playboy z Los Angeles, David Fauler posiada dwie namiętności – rzeźbę i kobiety. Dotychczas powodziło mu się w obu sferach, ale ostatnio nastał kryzys. David czuje, że jego namiętność do kobiet oraz zdolności twórcze słabną. Zwraca się do psychiatry Marianny i ujawnia jej wszystkie tajemnice swego burzliwego życia.

TV 3

21.55

Błękitny aksamit

Dramat, USA, 1986, reż. Linch, wyk.: Roselini Maklachlen, Hopper i in.
Za ten film David Linch, twórca serialu „Miasteczko Tween Peaks" otrzymał nominację do Oscara. Po powrocie do domu mąż na podwórzu nieoczekiwanie znajduje... ludzkie ucho. Wezwał policję, ale niezadowolony z jej pracy bierze do pomocy dziewczynę i zaczyna śledztwo na własną rękę. Przede wszystkim czeka go spotkanie z tajemniczą pięknością, której życiem rządzi okrutny mąż...

RTL 7

22.40

Porzuć Normalność

Film obyczajowy, USA, 1992, reż. Edward Zwick, wyk.: Meg Tilly, Christine Lahti, Patrika Darbo.
Cyniczna kelnerka i jej spokojniejsza, aczkolwiek dwukrotnie rozwiedziona koleżanka postanawiają opuścić miasteczko Normal w stanie Wyoming i wyruszyć na Alaskę. Pod drodze kobiety spotykają niesamowite przygody...

SOBOTA 13.I

LRT

8.00 Dzień dobry, dzieci
9.00 Film dok.
9.55 Wiadomości
10.00 Uroczyste posiedzenie Sejmu RL poświęcone Dniowi Obrońców Wolności
11.30 Film dok. „13 stycznia"
12.00 Fragmenty koncertu jubileuszowego w operze
13.00 Wiadomości
13.05 Film fab. „Te cudowne psie lata" – Czechy
14.55 Koncert życzeń
16.00 Wiadomości
16.05 S. „Zwycięstwo"
17.00 Konkurs młodych artystów baletu w Paryżu
17.10 Film dok.
17.50 Wiadomości
18.00 Koncert orkiestry kompanii honorowej brygady „Geležinis vilkas"
19.20 Prawdziwe historie
19.30 Więcej czadu
20.30 Panorama
20.55 Zegar Europy
21.10 Film fab.
22.50 Wiadomości
22.55 Czas twórczości
23.25 Publicystyka historyczna

LNK

7.30 ABC zdrowia
8.00 Filmy anim.
9.00 Poranne koło
10.35 Nowa komunikacja
11.00 ABC zdrowia
11.30 4 koła
11.50 Wiadomości z Hollywoodu
12.05 Z kolekcji Discovery
13.00 Świat dziwaków
14.10 S. „Czarodziejka"
14.35 S. hum. „Przyjaciele"
15.00 S. „Prawo do miłości"
15.50 S. hum. „Sąsiedzi"
16.15 Dramat USA „Kung Fu"
17.05 S. „Ned i Stacey"
17.30 S. „I znowu razem"
17.35 Zamek Takeszi
18.45 Wiadomości
18.55 Wiadomości rowerowe
19.25 Film akcji „Uniwersalny żołnierz" – Kanada
21.05 Film akcji USA „Lancelon- strażnik czasu"
22.35 Dramat USA „Mężczyzna, który kochał kobiety"

BTV

7.30 Karuzela
8.30 „Kibir vibir"
9.40 S. „Felix"
10.30 Amerykańscy gladiatorzy
12.10 Bushido
13.55 Komedia przygodowa „Włamanie" – USA, 1989
15.35 Melodramat komiczny „Sprawa dwóch" – USA, 1988
17.00 S. „Władca zwierząt"
18.00 Mistrzostwa NEBL. „Ural Great" Perm – „Lietuvos rytas". Podczas przerwy i po meczu – klub koszykówki
19.55 Thriller „Siła" – USA, 1994. Loteria „Perlas" o 21.15
21.40 Turniej „Rings"
23.05 Thriller „Uliczne wojny", – USA, 1992
0.40 – 7.50 EWTN

3

7.45 Teleshop
8.00 Dla dzieci. S. „Fizia Pończoszanka", „Garfield i przyjaciele" i in.
9.25 Film anim. „Simpsonowie"
9.55 S. „Batman"
10.20 S. „Siódme niebo"
11.10 Komedia
11.35 Program A. Žukauskienė
12.00 Dramat „Wyjście" – USA, 1960
15.25 S. „Oszołomieni miłością"
16.15 S. „Ally McBeal"
17.05 S. „Ratownicy na Hawajach"
18.45 Wiadomości TV 3
19.05 Sport TV 3
19.15 Niech żyje król
19.45 Tydzień bez tabu
20.15 Film „Podróże Guliwera" – W. Brytania
21.55 Dramat „Błękitny aksamit" – USA, 1986
24.00 Dramat „W imię ojca" – Irlandia/ W. Brytania, 1993

TV

8.00 Z Wilna
8.20 Budownictwo
8.50 „Niedziela"
9.20 Aby Litwie było lepiej
9.50 Podoba się – oglądaj
10.00 Bar „O. S. P- krzesła"
10.50 Paluszki lizać
11.25 Bez pytań
12.00 Z Moskwy
12.15 O miłości
12.45 Film anim.
13.10 Nasze najukochańsze zwierzęta
14.00 SW-show
14.55 „Ja sama"
15.55 „O. S. P. przedstawia: „Siostra-3"
17.45 Patrol drogowy
18.05 Skandale tygodnia
19.00 Z Moskwy
19.15 Film fab. „Cygańskie oczy" – USA, 1993
20.45 Film fab. „Zwariowane diamenty"
22.35 Nowy Rok w studiu TV 6

11K

9.00 Dotyk
10.00 Wyspa Jabłka
10.30 Bądźmy zdrowi
11.00 Muzeum kina
11.30 Film fab. „St. Tropez, St. Tropez"
13.30 Energia witalności
14.00 Twój wychowanek
14.30 Cicha sensacja
15.00 Muzyka
16.05 Filmy anim.
17.30 Oaza
18.00 Magazyn „Nauka i technika"
18.30 Jestem reżyserem
19.15 Pogląd od poniedziałku do piątku
20.15 Wieczór humoru
20.45 S. „Mądrala"
21.55 Film fab. „Stary Nowy Rok"
23.20 Mozaika muz.

1

7.00 Wiadomości
7.10 100 %
7.35 „Jerałasz"
7.45 S. „Alf"
8.15 W świecie zwierząt
9.00 Wiadomości
9.10 Smakołyk
9.30 Panorama śmiechu
10.05 Komedia „Łatwe życie"
11.55 Siódmy zmysł
12.35 Graj, harmonio
13.05 Zdrowie
13.45 Historia pewnego arcydzieła
14.00 Wiadomości
14.10 S. „Chiński policjant"
15.05 Klub W. Disneya
15.35 Smakowite historie
15.45 Aby pamiętano
16.25 Historie kobiece
17.00 Wiadomości
17.15 Noworoczne przygody „Przyśpieszonego pogotowia"
18.00 „Jerałasz"
18.10 Film krym. „Columbo udaje się do college'u"
20.00 Czas
20.40 Komedia „Sam w domu-2"
22.55 Komedia „Formuła miłości"

PTP

6.30 O rybołówstwie
6.55 Film dla dzieci „Czarna kura, albo mieszkańcy podziemia"
8.05 Pogoda
8.10 Loteria „Złoty klucz"
8.30 S. „Teletubbies"
9.00 Dzień dobry, kraju
9.45 Telegra
10.30 Sam sobie reżyserem
11.00 Kalambur
11.30 Poczta Rosyjskiej TV
12.00 S. „Komisarz Rex"
13.00 Wiadomości
13.20 Komedia „Rodzina do wynajęcia"
15.00 Panorama międzynarodowa
16.00 Klub prasowy
17.00 Moja rodzina
18.00 S. „Zaginiony świat"
19.00 Wiadomości
19.30 Miasteczko
20.10 „Stary Nowy Rok"
22.55 Komedia „ Nowy Odeon"
0.20 Pogoda

TVPOLONIA

7.00 S. „W słońcu i w deszczu"
8.00 Echa tygodnia (program w języku migowym)
8.30 Madonny polskie
9.00 Pokaż, co potrafisz
9.30 Julek i zwierzęta
9.45 Ziarno – program katolicki
10.10 Cybermania – teleturniej komputerowy
10.45 Uczmy się polskiego
11.20 „Klan" – telenowela TVP
12.30 Hity satelity
12.45 Dziennik telewizyjny
12.55 Teatr dla dzieci
13.25 „Polały się łzy me" – pieśni J. Paderewskiego
13.50 „Błotniaki" – film dok.
14.25 Spotkanie z literaturą
15.00 S. „Badziewiakowie"
15.30 Kocham Polskę – teleturniej
16.00 S. anim. „Babar"
16.25 Sensacje XX wieku
16.50 Dary losu – koncert Ryszarda Rynkowskiego
17.30 „Chłopcy Podhalanie" – film dok.
18.00 Teleexpress
18.20 Karnawał 2000, czyli Czadu Maryla
19.05 Rok Ignacego Jana Paderewskiego
19.15 S. „Na dobre i na złe"
20.00 Rok Ignacego Jana Paderewskiego
20.15 Dobranocka
20.30 Wiadomości
20.50 Pogoda
20.52 Sport
20.55 „Przyjaciółka" – film
22.40 Wesele – rzecz o kabaretach warszawskich
23.30 Panorama
23.50 Sport-telegram
24.00 Markusz, Markusz – benefis Jerzego Markuszewskiego
0.50 Sportowa sobota

POLSAT

7.00 Disco Relax
8.00 Dyżurny satyryk kraju
8.30 Magazyn religijny
9.00 S. anim. „Faceci w czerni"
9.30 S. przygod. „Spider-Man"
10.00 S. przygod. „Godzilla"
10.30 S. młodz. „Power Rangers"
11.00 Disco Polo Live
11.55 „Zabawna lady" – film
14.20 Zerwane więzi
15.30 4 x 4
16.00 Dyżurny satyryk kraju
16.30 Informacje
16.45 Prognoza pogody
16.50 S. obycz. „Adam i Ewa"
17.45 S. młodz. „Asy z klasy"
18.45 Idź na całość
19.40 Informacje + Kurier TV
20.05 S. obycz. „Zbuntowany Anioł"
21.00 Życiowa szansa
21.50 S. komed. „Graczykowie"
22.20 „Opcja Zero" – film akcji
22.30 Losowanie LOTTO i Szczęśliwego Numerka
0.25 S. „Ryzykowna gra"
1.20 S. „Opowieści z krypty"
1.50 Playboy
4.45 Muzyka na bis

RTL 7

7.00 Teledyski
8.00 Odjazdowe kreskówki
11.25 Beczka śmiechu – program rozrywkowy
11.50 Gra w przeboje – teleturniej muzyczny
12.20 S. fantast. -nauk. „Mantis"
13.05 S. komed. „Zróbmy sobie dobrze"
13.30 S. przygod. „Tajemnicza wyspa"
13.55 S. przygod. „Ukryte miasto"
14.20 S. komed. „Trzecia planeta od Słońca V"
14.45 „Wakacje z kumplami" – komedia
16.25 S. fantast. -nauk. „SeaQuest"
17.15 S. sensac. „Na wariackich papierach"
18.05 S. polic. „Komando „Małolat"
18.55 Wieczór z reklamą – program informacyjno-rozrywkowy
19.30 Gra w przeboje – teleturniej muzyczny
20.00 W akcji – magazyn sensacji
20.30 S. komed. „Trzecia planeta od Słońca V'
21.00 „Odgłosy Nowego Jorku" – komedia
22.40 „Porzuć Normalność" – film obyczajowy
0.35 S. obycz. „Hotel"

4 TV 4

7.30 S. SF „Po drugiej stronie lustra"
8.00 S. młodz. „Droga do Avonlea"
9.00 KINOmaniaK – odjazdowy magazyn filmowy
9.30 S. dok. „Od Afryki do Afryki"
10.30 S. „Voltron" – dla dzieci
11.00 S. anim. „Rudzielec"
11.30 S. SF „Po drugiej stronie lustra"
12.00 S. młodz. „Droga do Avonlea"
13.00 S. dok. „Sekrety watykańskie"
13.30 Magazyn motoryzacyjny
14.00 KINOmaniaK – odjazdowy magazyn filmowy
14.30 Podryw kontrolowany – program rozrywkowy
15.00 „Włoch szuka żony" – komedia obyczajowa
17.05 S. obycz. „Luzik"
17.45 „Czułość i kłamstwa" – telenowela
18.45 Dziennik i informacje sportowe
19.05 „Błękitna dal" – film przygodowy
21.00 „Fałszywy król" – komedia
23.05 S. SF „Obcy świat"
0.05 „Szwagierki" – thriller erotyczny

TVP1

7.30 Wszystko o działce i ogrodzie
7.55 Agrolinia – program rolniczy
8.45 Tańce polskie: Tańce cieszyńskie – program artystyczny
8.55 Zwierzęta świata: Wilki u drzwi (1/2) – film dok.USA 1997
9.30 Wiadomości
9.40 Prognoza pogody
9.45 Ziarno: Karnawał i odwaga cywilna – program dla dzieci
10.10 Cybermania – teleturniej komputerowy
10.40 Walt Disney przedstawia: Produkcje Myszki Miki (3) – serial animowany USA
11.05 Walt Disney przedstawia: Randka z córką prezydenta (2-ost.) – film dla młodzieży USA 1989
11.50 Doktor Quinn (42) – serial obyczajowy USA 1992.
12.45 Sekrety zdrowia: Czy można wychować geniusza? – magazyn medyczny
13.00 Świat Majów: Bogowie i święci (5) – serial dokumentalny Elżbiety Dzikowskiej
13.25 Miliard w rozumie – teleturniej
14.00 Wiadomości
14.20 Kronika Filmowa – magazyn filmowy
14.45 Opowieści z Mórz Południowych – serial przygodowy Australia 1998 .
15.35 Studio Orzech – magazyn muzyczny
15.55 Jeśli nie Oxford, to co? – teleturniej
16.20 Trudne pytania: Dlaczego w Polsce nie ma dróg? – program publicystyczny
17.10 Lecznica pod św. Franciszkiem (11) – telenowela dokumentalna Polska 2000
17.35 Lista przebojów – magazyn muzyczny
18.00 Teleexpress
18.25 Kochamy polskie seriale – teleturniej
18.55 MdM – program rozrywkowy
19.20 Akademia IQ – Pokaż, co potrafisz – program dla młodzieży
20.00 Wieczorynka: Mapeciątka (88) – serial animowany W. Bryt. 1984.
20.30 Wiadomości
20.50 Sport
20.55 Prognoza pogody
21.05 Na linii ognia – thriller USA 1993.
23.20 Sportowa sobota
23.35 Kuloodporne serce – thriller USA 1994.

NIEDZIELA 14. I

LRT

8.00 Dzień dobry, dzieci
9.00 Nowości Kościoła katolickiego
9.05 Świąteczne myśli
9.30 Bez pracy nie ma kolaczy
10.00 Wojskowy magazyn
10.30 Siedem dni Kowna
11.00 W świecie koszykówki
11.30 O lotnictwie
12.00 Magazyn „Podróże"
12.45 Menora
13.00 Wiadomości
13.05 Koncert życzeń
14.00 Spektakl „Pułapka na myszy" według Agaty Christie
16.00 Wiadomości
16.05 S. „Pomyślny wiatr"
16.50 Spektakl Kowieńskiego Teatru Muzycznego „Zemsta nietoperza"
17.00 Salon muzyczny
17.30 Popołudnie z A. Čekuolisem
17.55 Lekcja języka
18.00 Wiadomości
18.10 Telegra
19.10 Tajemnice historii
20.00 Styl
20.30 Panorama
20.55 Tydzień na świecie
21.10 Film fab. „Podziemie" – Francja, 1995
23.55 Wiadomości

LNK

7.30 ABC zdrowia
8.00 Filmy anim.
9.05 Nasze zwierzęta
9.30 Notatki gospodyni
9.55 Kuchnia pani Grażyny
10.25 Salon Białego Kota
11.00 ABC zdrowia
11.30 Film dok. o przyrodzie
12.30 Geografia narodowa
13.00 Świat dziwaków
14.10 S. „Czarodziejka"
14.35 S. hum. „Przyjaciele"
15.00 S. „Prawo do miłości"
15.50 S. „Dolina rumaków"
16.40 S. „Zwariowana parka"
17.10 Nos
17.45 Wiadomości rowerowe
18.10 Od... do
18.45 Wiadomości
18.55 Panorama tygodnia
19.25 Thriller USA „Śmiertelny strzał"
21.10 S. „Klaun"
21.55 S. „Akademia policyjna"
22.40 S. „Sopranowie: kronika mafii"
23.35 Nowa komunikacja

BTV

7.55 Program ekologiczny
8.30 Matka Angelika
9.30 O zdrowiu
10.30 „Ekipażas". O samochodach
11.00 Nie ma tego złego
11.30 Pilot budownictwa
12.00 Reklamama
12.30 S. „Razem"
13.00 Najlepsze piosenki „Pukasu"
14.00 Koncert życzeń
16.00 Film fab. „Bożonarodzeniowe rumaki" – USA
17.45 Najgłupsi bandyci Ameryki
18.15 S. „Dobry wieczór, kochanie"
18.45 Nie cierpię reklamy
19.10 Klub koszykówki
19.30 Mistrzostwa NEBL. „Žalgiris" – „Lietuvos rytas". Podczas przerwy i po meczu – klub koszykówki
21.20 Film fab.
23.05 Film dok.
0.05 – 6.00 EWTN

3

7.45 Teleshop
8.00 Dla dzieci. S. „Peppi Pończoszanka", „Garfield i przyjaciele" i in.
9.25 Film anim. „Simpsonowie"
9.55 S. „Tajemniczy świat Alexa Macka"
10.20 S. „Ratownicy na Hawajach"
12.00 Film przygod. „Czarna strzała" – Hiszpania/USA, 1985
13.30 Film dok.
14.25 Niech żyje król
14.55 S. „Złotoręki"
15.25 S. „Oszołomieni miłością"
16.15 S. „Roswell"
17.05 S. „Morderczyni wampirów"
17.55 S. „Brama do gwiazd"
18.45 Wiadomości TV 3
19.00 Sport TV 3
19.05 Teleloto
20.00 Dramat „Śmierć Hulka" – USA, 1990
21.45 „Winterfresh – park rzeźb lodowych"
22.20 Film dok.
23.25 Przegląd sportowy
23.50 S. „X-Files"
0.35 Komedia „Doskonali ludzie" – USA, 1988

TV

8.10 Model
8.40 Lekarz domowy
9.10 Program olickiej TV dzieciom
9.40 Podoba się – oglądaj
9.50 Sieć
10.30 Wiem wszystko
11.30 Wszyscy do ogrodu
11.50 Program szawelskiej TV
12.25 Patrol drogowy
12.40 Film fab. „Pralnia" – USA, 1985
13.45 Program humor. „AMBA-TV"
14.25 Jesteś świadkiem
15.25 Stolica
15.45 Kamień węgielny
16.15 Podoba się – oglądaj
16.35 Katastrofy tygodnia
17.25 Patrol drogowy
17.40 Wasza muzyka
18.35 Film fab. „Romans a la Russo"
20.10 Męskie zabawy
20.40 „Itogi"
22.15 Czynnik X
22.45 Koncert

TK

9.00 Godzina mocy ducha
10.00 Spotkania
10.30 Świat kobiety
11.00 Jestem reżyserem
11.45 Program publ.
12.15 Studio prawnicze
12.45 S. „Mądrala"
14.00 Film fab. „Stary Nowy Rok"
15.30 Film anim.
16.00 Film dla dzieci „Kopciuszek"
17.30 Oaza
18.00 Magazyn „Nauka i technika"
18.30 Magazyn „Europa dziś"
19.00 Wyspa Jabłka
19.35 Wieczór humoru
20.00 S. „Mądrala"
21.00 Twój wychowanek
21.30 Dla sadowników
21.55 Film fab. „Stary Nowy Rok"

1

6.45 Słowo duszpasterza
7.00 Wiadomości
7.10 Dla żołnierzy
7.40 Filmy anim.
8.00 Gwiazda poranna
9.00 Wiadomości
9.10 Chaotyczne zapiski
9.30 Dopóki wszyscy w domu
10.10 LIK-2000
12.15 Film anim.
12.40 Klub podróżników
13.20 Ach, Siemionowno
14.00 Wiadomości
14.10 S. „Chiński policjant"
15.05 „Chip i Dale"
15.35 Mądralki i mądrale
16.05 Żywa przyroda
17.00 Wiadomości
17.20 „Jerałasz"
17.25 Komedia „Królowa stacji benzynowej"
19.00 Film fab. „Świat wody"
21.30 Czas
22.45 O piłce nożnej
23.25 Reportaż „Piraci XX wieku"

PTP

6.30 Film-bajka „Trzy orzeszki dla Kopciuszka"
7.55 Rosyjskie lotto
8.35 Telegra
9.30 Dzień dobry, kraju
10.00 Anchlage i Co
10.55 Miasteczko
11.25 Federacja
12.10 Godzina parlamentu
13.00 Wiadomości
13.20 Pogadanki o zwierzętach
14.25 Dookoła świata
15.25 Dwa fortepiany
16.20 Sam sobie reżyserem
17.00 Zwierciadło
18.20 Film fab. „Balzac. Historia namiętności"
21.45 Komedia „Narzeczony z Miami"
23.25 Program muz.
0.25 Pogoda

TVPOLONIA

7.10 S. „Na dobre i na złe"
8.05 Słowo na niedzielę
8.10 „Chłopcy Podhalanie" – film dok.
8.40 Rok Reymontowski 2000
9.10 S. anim. „Fraglesy"
9.35 Niedzielne muzykowanie
10.35 S. „Złotopolscy"
11.30 „Zapomniana melodia" – komedia muzyczna
13.00 Otwarte drzwi – magazyn katolicki
13.40 Katolicki magazyn informacyjny
14.00 Transmisja niedzielnej mszy św.
15.00 Galeria
15.15 Szalenie Arystokratyczne Spotkanie z Balladą
16.10 „Juliusz Słowacki tańczy" – film dok.
17.00 „Kongres Kultury Polskiej" – film dok.
17.25 Markusz, Markusz – benefis z okazji 70. rocznicy urodzin Jerzego Markuszewskiego
18.00 Teleexpress
18.15 S. „Matki, żony i kochanki"
19.15 Program krajoznawczy
19.35 Wieczór z Jagielskim
20.15 Dobranocka
20.30 Wiadomości
20.50 Pogoda
20.53 Sport
21.00 „Kobieta samotna" – dramat
22.30 Gwiazdy kabaretu i estrady
23.30 Panorama
23.50 Sport-telegram
24.00 Koń, który mówi – czyli trzy 5-latki Konia Polskiego
0.45 „Kapitan przyjechał" – film
1.15 Sportowa niedziela

POLSAT

7.00 Disco Polo Live
8.00 Twój lekarz
8.20 Wystarczy chcieć
8.30 Magazyn religijny
9.00 S. „Faceci w czerni"
9.30 S. przygod. „Spider-Man"
10.00 Hugo – program dla dzieci
10.30 S. młodz. „Power Rangers"
10.55 Disco Relax
11.55 S. komed. „Diabli nadali"
12.20 S. komed. „Dharma i Greg"
12.50 S. komed. „Oni, ona i pizzeria"
13.15 „Szalone serca" – komedia
14.45 S. sensac. „Grom w raju"
15.40 „Ginący ryś" – film przyrodniczy
16.30 Informacje
16.45 Prognoza pogody
16.50 S. obycz. „Adam i Ewa"
17.45 Macie, co chcecie
18.15 S. komed. „Rodzina zastępcza"
18.45 Idź na całość
19.40 Informacje i Kurier TV
20.05 Życiowa szansa
21.00 Zerwane więzi
21.55 „Historia z Los Angeles" – komedia
22.30 Losowanie LOTTO i Szczęśliwego Numerka
23.40 Na każdy temat
0.45 FIFA
1.15 Magazyn sportowy
2.20 Muzyka na bis

RTL 7

7.00 Teledyski
8.00 Odjazdowe kreskówki
11.05 Beczka śmiechu – program rozrywkowy
11.30 S. fantast. -nauk. „SeaQuest"
12.15 S. obycz. „Hotel"
13.05 „Odgłosy Nowego Jorku" – komedia
14.35 S. sensac. „Na wariackich papierach"
15.30 S. fantast. „Władca zwierząt"
16.15 „Orki – drapieżniki, które poznałam" – dokument przyrodniczy
17.15 S. famil. „Felix"
18.05 „Wielki Waldo Pepper" – film przygodowy
20.00 W akcji – magazyn sensacji
21.00 „Ciemna strona Słońca" – dramat
22.55 „Chłopaki" – tragikomedia
0.35 S. fantast. „Władca zwierząt"
1.20 S. famil. „Felix"
2.10 W akcji – magazyn sensacji
3.00 „Orki – drapieżniki, które poznałam" – dokument przyrodniczy
3.55 Teleshopping

TV 4

7.30 S. SF „Po drugiej stronie lustra"
8.00 S. młodz. „Droga do Avonlea"
9.00 Gwiazdy Europy – teleturniej
9.30 Magazyn motoryzacyjny
10.00 S. dok. „Sekrety watykańskie"
10.30 S. „Voltron" – dla dzieci
11.00 S. anim. „Rudzielec"
11.30 S. SF „Po drugiej stronie lustra"
12.00 S. młodz. „Droga do Avonlea"
13.00 S. dok. „Od Afryki do Afryki"
14.00 Lista przebojów
14.30 Gwiazdy Europy – teleturniej
15.00 A kuku – program rozrywkowy
15.25 „Błękitna dal" – film przygodowy
17.15 Podryw kontrolowany – program rozrywkowy
17.45 „Czułość i kłamstwa" – telenowela
18.45 Dziennik i informacje sportowe
19.05 „Fałszywy król" – komedia
21.05 S. sensac. „Z archiwum X"
22.05 Drogówka – magazyn policyjny
22.35 S. przygod. „Siedmiu wspaniałych"
23.35 S. sensac. „System"
0.35 „Szalony księżyc" – melodramat
2.20 Muzyczny VIP

TVP1

7.30 Chcemy pomóc – magazyn
7.45 Proszę o odpowiedź
8.05 Magazyn rolniczy
8.50 S. anim. „Brzydkie kaczątko"
9.15 Do góry nogami – program dla dzieci
9.40 S. młodz. „Siódme niebo"
10.30 Magazyn żeglarski
11.05 „Wszystkie stworzenia duże i małe" – film dla dzieci
12.40 Magazyn motoryzacyjny
13.00 Otwarte drzwi oraz Anioł Pański – transmisja z Watykanu
13.40 Katolicki magazyn informacyjny
14.00 Wiadomości
14.10 Magazyn rolniczy
14.45 „Titanic" – film katastroficzny
15.45 Lech Basket Liga – mecz Anwil Włocławek – Malfarb Budrem Stal Ostrów Wielkopolski
17.30 Widziałam
18.00 Teleexpress
18.20 Randka w ciemno – zabawa quizowa
19.05 S. komed. „Zasłużony awans"
19.35 Śmiechu warte – program rozrywkowy
20.00 Wieczorynka
20.30 Wiadomości
20.50 Sport i prognoza pogody
21.00 S. obycz. „Propozycja"
22.00 S. dok. „Złote Łany"
22.30 Ktokolwiek widział, ktokolwiek wie – magazyn kryminalny
23.10 Pegaz – magazyn kulturalny
23.35 Audioteleturniej
23.45 Sportowa niedziela
0.10 „Krótki film o miłości" – dramat psychologiczny
1.35 Klub samotnych serc – magazyn poradnikowy
2.00 „Poślubieni przygodzie" – film dokumentalny

TV AVONSE

ORT

19.00

Świat wody

Film sensacyjny, USA, reż. Kostner, wyk.: Kostner, Hoper.
Wszystkie lody polarne stopniały i zatopiły Ziemię. Ludzie mieszkają w małych wspólnotach z dala od siebie. Bohater jest wolnym człowiekiem, pływającym w poszukiwaniu Ziemi.
W jednej z kolonii los daje mu poznać kobietę i dziewczynę, na której plecach jest tajemniczy tatuaż.

LRT

21.10

Podziemie

Film fab., Francja, 1995, reż. Kusturica, wyk.: Monoilowicz, Kristowski.
Film w 1995 r. na Międzynarodowym Festiwalu w Cannes zdobył główną nagrodę. Jest to saga, pełna czarnego humoru i absurdu, fantastycznej groteski, ogarniająca prawie połowę wieku historii Bałkanów. Reżyser, jak twierdzi, wybrał wątek, który nie tylko próbuje objaśnić przeszłość, ale też opowiada o ludziach, zamieszkałych na Bałkanach w Jugosławii – kraju, którego już nie ma.

RTR

18.20

Balzak. Historia namiętności

Film biograficzny, Francja/Włochy/Niemcy, 1999, reż. Daijan, wyk. Depardieu i in.
Wspaniała opowieść o człowieku, którego niepowtarzalna twórczość literacka osnuta jest na dramatach i przygodach z własnego życia.

TV POLONIA

21.00

Kobieta samotna

Dramat obyczajowy, Polska, 1981, reż. Agnieszka Holland, wyst.: Maria Chwalibóg, Bogusław Linda.
Irena pracuje jako listonoszka w jednej z wrocławskich dzielnic. Niemłoda już kobieta jest matką małego synka, którego samotnie wychowuje. Każdy dzień jej smutnego życia nie jest lepszy od minionego i nie daje żadnych nowych jasnych perspektyw.

TV AMONSE

TV POLONIA

21.00

Do widzenia, do jutra

Film obyczajowy, Polska, 1960, reż. Janusz Morgenstern, wyk.: Zbigniew Cybulski, Teresa Tuszyńska.
Jacek jest reżyserem studenckiego teatrzyku w Gdańsku. Któregoś dnia spotyka Margueritte, córkę zagranicznego konsula, zaprasza ją na tenisa i odtąd zaczynają się regularnie spotykać. Chłopak z każdym dniem jest coraz bardziej zakochany. Wreszcie dochodzi do tego, że zaniedbuje swoje obowiązki, spędzając całe dnie z ukochaną. Dla niej jednak ta znajomość jest tylko rozrywką.

BTV

22.15

Bez łaski

Dramat, USA, 1990, reż. Karen Athur, wyk.: Kevin Spacey, Bernadette Peters.
Jim Baker marzy o tym, aby ruch ewangelicki w Ameryce z podejrzanej sekty przenieść do popularnej religii, zrzeszającej w swych szeregach mnóstwo ludzi. Jest gotów manipulować uczuciami i zastosować wszelkie możliwe i niemożliwe sposoby, chcąc zdobyć serca wiernych i wspiąć się na szczyt sławy. Telewizja jest doskonałym środkiem dla osiągnięcia tego celu. Rozlegające się z ekranów kazania i show muzyczne przypominające zgromadzenia ewangelickie szybko przynoszą popularność Bakerowi oraz jego naśladowcom.

POLSAT

21.55

Młodzi gniewni

Dramat obyczajowy, USA, 1995, reż. John Smith, występują: Michelle Pfeiffer, George Dzundza, Renoly Santiago, Bruklin Harris.
LouAnne Johnson po rezygnacji ze służby w Korpusie Marines decyduje się podjąć pracę nauczycielki w szkole średniej. Okazuje się, że przydzielona jej klasa jest zbieraniną tzw. trudnej młodzieży i członków różnych gangów. Już na pierwszej lekcji agresywni młodzi ludzie usiłują zastraszyć nową nauczycielkę. Na następną lekcję LouAnne przychodzi w skórzanej kurtce, informuje ich, czym zajmowała się wcześniej i organizuje pokaz walki wręcz.

PONIEDZIAŁEK 15.I

LRT

6.00 Dzień dobry
8.05 Prosto i jasno
8.15 S. „Teletubbies"
8.40 Zamknięcie I bloku IEA
9.10 Europejski zegar
9.25 Zdrowie
16.00 Wiadomości
16.05 S. „Ostateczna granica"
16.30 Encyklopedia Gustawa
17.10 Rosyjska ulica
17.25 Popołudnie z Čekuolisem
17.50 Lekcja języka
17.55 Telekatalog
18.10 Wiadomości
18.10 Aktualny wywiad
18.20 Prosto i jasno
18.30 S. „Okres przemian"
19.00 Jeszcze nie śpij. S. „Teletubbies"
19.25 Pomoc UE Litwie. Program PHARE
19.55 Na granicy
20.30 Panorama
21.00 Autodafe
21.50 Sport
22.00 Komedia retro „Mewy" – Francja, 1990
23.30 Wiadomości
23.35 Prawdziwe historie

LNK

15.15 S. anim. „Mali Tom i Jerry"
15.40 S. „Czarna perła"
16.30 S. „Bez domu jest źle"
16.55 S. „Namiętna miłość"
17.45 S. „Dziki księżyc"
18.35 Wiadomości rowerowe
18.45 Wiadomości
19.10 „2bliS"
20.00 Wiadomości rowerowe
20.15 Dramat krym. „Niebezpieczne więzi" – USA, 1997
21.40 Wiadomości
21.55 Cd. filmu „Niebezpieczne więzi"
22.25 Thriller „Pożeracz serc" – USA, 1995
23.55 Wiadomości rowerowe

BTV

6.00 Wiadomości radiowe
7.05 Nie cierpię reklamy
7.30 Samochody
8.00 S. „Statek miłości"
8.50 S. „Piekło w raju"
9.35 S. „Dziki anioł"
10.20 S. „Kobieta mojego życia"
11.10 S. hum. „Dobry wieczór, kochanie"
11.40 S. hum. „Razem"
12.10 Przewodnik budownictwa
12.40 Film fab. „Bożonarodzeniowe rumaki"
14.25 S. „Władca zwierząt"
15.10 Program muz.
16.10 S. „Statek miłości"
17.00 S. „Piekło w raju"
17.50 S. „Dziki anioł"
18.40 S. „Kobieta mojego życia"
19.30 Dzisiaj
20.20 S. hum. „Razem"
20.50 S. krym. „Gliny"
21.55 Spojrzenie
22.15 Film fab. „Bez łaski" – USA, 1990
23.55 Program Matulevičiusa
0.25 – 6.00 EWTN

3

6.35 Teleshop
6.50 S. „Brzydkie kaczątko"
7.35 Bez tabu
8.00 S. „Luisa Fernanda"
8.45 S. „Zawsze będę kochać"
9.30 S. „Uroczy i dzielni"
9.55 S. „Kochanie, zmniejszyłem dzieci"
10.45 Teleshop
11.15 Przepisy Roberta
11.20 Komedia „Blossom"
11.40 S. „Tajemniczy świat Alexa Macka"
12.05 S. „Roswell"
12.50 S. „Nadzieja Chicago"
13.35 S. dok. „Safari"
14.00 S. „Morderczyni wampirów"
14.45 S. „Brzydkie kaczątko"
15.40 S. „Kochanie, zmniejszyłem dzieci"
16.25 Przepisy Roberta
16.30 S. „Uroczy i dzielni"
17.00 S. „Luisa Fernanda"
17.50 S. „Zawsze będę kochać"
18.45 Wiadomości
19.15 Bez tabu
19.45 S. „Dharma i Greg"
20.15 S. „Melrose Place"
21.05 S. „Ally McBeal"
22.00 Wiadomości
22.15 Komedia „Szukajcie Chytrusa"
23.05 Komedia „Damon" – USA, 1998
23.25 S. „Biały parkan"
0.15 Tydzień bez tabu

TV

8.00 „Itogi"
9.00 Wszyscy do sadu
10.25 O miłości
11.00 Z Moskwy
11.05 Skandale tygodnia
12.00 Z Moskwy
12.05 Dzień po dniu
13.30 Paluszki lizać
14.00 Z Moskwy
14.30 Wiem o wszystkim
15.50 Kanał muz.
17.00 Bez pytań
17.40 Patrol drogowy
17.55 Dla dzieci
18.30 Z Wilna
19.00 Z Moskwy
19.30 Film fab. „Niemiłosierna towarzyszka podróży" – Kanada, 1996
21.00 Jesteś świadkiem
22.00 Z Wilna
22.20 Peters pop-show
22.50 Kanał muz.

TK

9.45 S. „Chytrus"
10.50 Film fab. „Stary Nowy Rok"
16.00 Film anim. „Kudłaty miś"
16.15 Film fab. „Nastia"
17.00 S. „Doktor Eleonora Bremvel"
18.00 Twój wychowanek
18.30 Puls Wilna
18.50 Wiadomości (pol.)
19.00 Poglądy
19.15 Sukces w sadzie
19.45 Republika Jabłka
20.15 Bezrobocie na Litwie
21.00 Puls Wilna
21.20 Wiadomości (pol.)
21.30 Poglądy
21.45 Film fab. „Nie strzelajcie do białych łabędzi"

1

15.55 S. „Powietrzne zamki"
17.00 Wiadomości
17.25 Specjalny reportaż
17.45 Czekaj na mnie
18.45 S. „Scarlet"
19.45 Dobranoc, dzieci
20.00 Czas
21.00 S. „X-Files"
22.45 Poglądy
23.30 Wiadomości
23.45 S. „Ludzie znikąd"

PTP

16.00 Wiadomości
16.30 Film fab. „Józef" (1)
18.00 S. „Historia miłości"
19.00 Wiadomości
19.30 Rozmaitości
19.50 Anchlage i Co
21.00 Planeta LIK
21.35 Michaił Żwaniecki. Zwyczajne rzeczy
22.00 Wiadomości
22.30 Po „Wiadomościach"
22.40 S. „Profil mordercy"
23.35 Bardzo wielki tenis
24.00 Dyżurna jednostka

TVPOLONIA

7.00 Kawa czy herbata
8.45 Madonny polskie
9.15 Krakowskie Przedmieście 27
9.30 Wiadomości
9.40 Giełda
9.45 Gdybym był dorosły – program dla dzieci
10.00 Wehikuł czasu – dla młodych widzów
10.30 S. anim. „Fraglesy"
11.00 „Kobieta samotna" – dramat
12.35 Galeria
13.00 Wiadomości
13.10 Markusz, Markusz – benefis Jerzego Markuszewskiego
14.00 „Klan" – telenowela TVP
14.20 „Lutek" – film dokumentalny
15.10 „Szpital Dzieciątka Jezus" – telenowela
15.40 Ludzie listy piszą
16.00 Wiadomości
16.15 Salon lwowski
16.35 Rozmowa dnia
16.55 Galeria
17.25 Małe ojczyzny
18.00 Teleexpress
18.15 S. anim. „Baśniowa kraina braci Grimm"
18.45 Sportowy tydzień
19.35 „Klan" – telenowela TVP
19.55 Telezakupy
20.15 Dobranocka
20.30 Wiadomości
20.55 Pogoda
20.57 Sport
21.00 „Do widzenia, do jutra" – film fab.
22.25 I wszystko się może zdarzyć – koncert Anity Lipnickiej
23.00 Dom w kraju fiordów – reportaż
23.30 Panorama
23.50 Sport-telegram
24.00 Ze sztuką na ty
0.25 W hołdzie Tansmanowi

POLSAT

7.00 Piosenka na życzenie
8.00 S. komed. „Świat według Bundych"
8.25 S. anim. „Pokemon"
8.50 Polityczne graffiti
9.00 S. komed. „Skrzydła"
9.30 S. sensac. „Wysoka fala"
10.30 S. obycz. „Zbuntowany Anioł"
11.20 S. obycz. „Fiorella"
12.15 S. obycz. „Zbuntowany Anioł"
13.05 S. komed. „Wesoły wdowiec"
13.30 Magazyn sportowy
14.30 S. obycz. „Adam i Ewa"
15.30 Twój lekarz
15.45 Wystarczy chcieć
16.00 S. anim. „Pokemon"
16.30 Informacje
16.55 S. „Słodka trucizna"
17.45 S. sensac. „Wysoka fala"
18.45 S. obycz. „Fiorella"
19.40 Informacje + Kurier TV
20.05 S. obycz. „Zbuntowany Anioł"
21.00 Życiowa szansa – teleturniej
21.55 „Młodzi gniewni" – film
22.30 Losowanie LOTTO i Szczęśliwego Numerka
23.45 Informacje i biznes informacje
24.00 Prognoza pogody
0.10 Polityczne graffiti
0.25 Bumerang
0.55 „Zabójczy wygląd" – dramat kryminalny oparty na faktach
2.30 Muzyka na bis

RTL7

7.00 Teledyski
7.05 „Maria Emilia" – telenowela
7.50 Odjazdowe kreskówki
8.50 S. młodz. „Czy boisz się ciemności?"
9.15 „Katalina i Sebastian" – telenowela
10.00 Gra w przeboje – teleturniej muzyczny
10.30 Podaj dalej – teleturniej
11.00 S. fantast. -nauk. „Czynnik PSI II"
11.50 „Wielki Waldo Pepper" – film przygodowy
13.35 Teleshopping
14.40 „Katalina i Sebastian" – telenowela
15.25 „Maria Emilia" – telenowela
16.15 Odjazdowe kreskówki
17.25 S. młodz. „Czy boisz się ciemności?"
17.50 S. fantast. -nauk. „Mantis"
18.40 S. fantast. -nauk. „Czynnik PSI II"
19.30 Gra w przeboje – teleturniej muzyczny
20.00 W akcji – magazyn sensacji
20.30 Podaj dalej – teleturniej
21.05 „Biały Anioł" – thriller
22.50 „Kobieta zwana Jackie" – miniserial biograficzny
23.40 „Zanim spadnie deszcz" – film obyczajowy
1.35 „Sexplozja" – magazyn tylko dla dorosłych
1.50 W akcji – magazyn sensacji
3.25 „Zanim spadnie deszcz" – film obyczajowy

4 TV 4

7.00 Strefa P – program muzyczny
8.00 Magazyn motoryzacyjny
8.30 Muzyczne listy
9.30 S. anim. „Garfield"
10.00 S. „Gęsia skórka" – dla dzieci
10.30 S. sensac. „Najemnicy"
11.30 S. komed. „Allo, Allo"
12.00 S. komed. „Grace w opałach"
12.30 S. komed. „M. A. S. H."
13.00 Gwiazdy Europy – teleturniej
13.30 S. SF „Voyager 2"
14.25 Magazyn motoryzacyjny
14.55 Strefa P – program muzyczny
15.45 Muzyczne listy
16.35 S. anim. „Garfield"
17.05 S. „Gęsia skórka" – dla dzieci
17.35 „Czułość i kłamstwa" – telenowela
18.05 S. komed. „Allo, Allo"
18.45 Dziennik
19.00 S. komed. „Oh, Baby"
19.30 S. sensac. „Najemnicy"
20.30 S. komed. „M. A. S. H."
21.00 S. sensac. „Akcja nad Berlinem"
21.50 Dziennik i informacje sportowe
22.05 „Szalony księżyc" – melodramat
23.50 „Wojownik karate 2" – film karate
1.40 S. krym. „Maskarada"
2.40 Spotkajmy się – program rozrywkowy

TVP1

8.35 Telezakupy
8.50 S. obycz. „Szkoła na fali"
9.15 Krakowskie Przedmieście 27
9.25 Giełda
9.30 Wiadomości
9.40 Prognoza pogody
9.45 S. anim. „Biwak pod gwiazdami"
10.15 Jedyneczka – program dla dzieci
10.45 Bajeczki Jedyneczki – program dla dzieci
11.00 S. sensac. „Święty"
11.55 Pod jednym dachem – magazyn rodzinny
12.15 Gotowanie na ekranie
12.35 Magazyn poradnikowy
13.00 Wiadomości
13.10 Agrobiznes
13.20 Kontrasty – świat, ludzie, pieniądze
13.30 Rolnictwo na świecie
13.45 S. obycz. „Plebania"
14.15 S. dok. „Złote Łany"
14.40 Ładna historia
14.45 Urok krakowskich kamienic
15.10 Ładna historia
15.15 Custer – program historyczny
15.40 Kurs języka angielskiego
16.00 Wiadomości
16.10 Rynek – magazyn gospodarczy
16.30 Euroexpress
16.45 We wnętrzu szklanego domu
17.05 Tajemnica Śmigłego – program historyczny
17.30 „Moda na sukces" – telenowela
17.55 The Race – regaty dookoła świata
18.00 Teleexpress
18.20 Gość Jedynki
18.35 „Klan" – telenowela
19.00 Jaka to melodia? – quiz muzyczny
18.30 Rower Błażeja
19.00 Wieczorynka
20.30 Wiadomości, sport i prognoza pogody
21.10 „Wojna Babickiego" – film dokumentalny
22.20 Teatr Telewizji
23.45 Monitor Wiadomości

Nowy hotel w pobliżu Sejmu

Pięć nowoczesnych komfortowo urządzonych apartamentów
Sala konferencyjna
Parking strzeżony
Łączność: telefon, faks, internet
Śniadanie
Visa, EC/MC, Globus

Tel./faks 370 2 75 24 95
E-mail: arsviva@post.omnitel.net
HOTEL ARS VIVA
Liubarto 17, Vilnius 2004, Lietuva URL: http://www.omnitel.net/arsviva

WTOREK 16. I

LRT

6.00 Dzień dobry
8.05 Prosto i jasno
8.15 S. „Okres przemian"
8.45 S. „Teletubbies"
9.10 Autodafe
16.00 Wiadomości
16.05 S. „Ostateczna granica"
16.30 Ratuj przyjaciela
17.00 Wiadomości (ros.)
17.10 Trembita
17.25 Uczymy się języków – jęz. francuski
17.55 Telekatalog
18.00 Wiadomości
18.10 Aktualny wywiad
18.20 Prosto i jasno
18.30 Mistrzostwa Europy w koszykówce mężczyzn. „Sakalai" (Wilno) – „Crvena Zvezda" (Belgrad)
20.15 LRT – Być czy nie być?
20.30 Panorama
21.00 W sidłach kultury
21.50 Sport
22.00 S. „Żniwa oceanu"
22.55 Dziś w Sejmie
23.20 Wiadomości
23.25 Styl

LNK

6.00 Poranne koło
8.00 S. „Bez domu jest źle"
8.25 S. „Dziki księżyc"
9.15 S. „Namiętna miłość"
10.05 S. „Czarna perła"
10.55 „2bliS"
11.35 Kuchnia pani Grażyny
12.05 S. „Ned i Stacey"
12.30 S. „Dziewczynka z oceanu"
12.55 S. „Gimnazjum pięknej doliny"
13.20 S. „Murphy Brown"
14.05 S. „Przyjaciele"
14.50 Film anim. „Urmel"
15.15 Film anim. „Mali Tom i Jerry"
15.40 S. „Czarna perła"
16.30 S. „Bez domu jest źle"
16.55 S. „Historia miłości"
17.45 S. „Dziki księżyc"
18.35 Wiadomości rowerowe
18.45 Wiadomości
19.10 Nurty
20.00 Wiadomości rowerowe
20.15 S. hum. „Sąsiedzi"
20.45 S. hum. „Akademia policji"
21.40 Wiadomości
21.55 S. „Izba przyjęć"
22.45 Dramat „Kung Fu"
23.30 Wiadomości rowerowe
23.40 Nowa komunikacja

BTV

6.00 Wiadomości radiowe
7.05 Spojrzenie
7.30 Program Matulevičiusa
8.00 S. „Statek miłości"
8.50 S. „Piekło w raju"
9.35 S. „Dziki anioł"
10.20 S. „Kobieta mojego życia"
11.05 Przekrój
11.15 Kronika krym.
11.25 Nie ma tego złego
11.50 Corrida
12.50 Thriller „Opętana"
14.20 S. krym. „Gliny"
15.15 Karuzela
16.10 S. „Statek miłości"
17.00 S. „Piekło w raju"
17.50 S. „Dziki anioł"
18.40 S. „Kobieta mojego życia"
19.30 Dzisiaj
20.20 Nie cierpię reklamy
20.50 S. krym. „Gliny"
21.55 Spojrzenie
22.15 Horror „Ciemna strona" – USA, 1993
0.20 S. hum. „Dobry wieczór, kochanie"
0.50 – 6.00 EWTN

3

6.35 Teleshop
6.50 S. „Ania z Zielonego Wzgórza"
7.15 S. „Garfield i przyjaciele"
7.35 Bez tabu
8.00 S. „Luisa Fernanda"
8.45 S. „Zawsze będę kochać"
9.30 S. „Uroczy i dzielni"
9.55 S. „Kochanie, zmniejszyłem dzieci"
10.45 Teleshop
11.15 Przepisy Roberta
11.20 S. hum. „Grybauskasowie"
11.40 Za rogiem. 9 starych anegdot
12.05 S. „Melrose Place"
12.50 S. „Nadzieja Chicago"
13.35 S. dok. „Safari"
14.00 S. „Brama niebios"
14.45 S. „Ania z Zielonego Wzgórza"
15.15 S. „Garfield i przyjaciele"
15.40 S. „Kochanie, zmniejszyłem dzieci"
16.25 Przepisy Roberta
16.30 S. „Uroczy i dzielni"
17.00 S. „Luisa Fernanda"
17.50 S. „Zawsze będę kochać"
18.45 Wiadomości
19.15 Bez tabu
19.45 S. hum. „Grybauskasowie"
20.15 S. „Cobra-11"
21.00 TV „Lietuvos rytas"
22.00 Wiadomości
22.15 S. „X-Files"
23.05 S. „Złota rączka"
23.30 S. „Biały parkan"

TW

8.00 Z Wilna
8.20 Koncert
9.25 Film fab. „Romans a la Russo" – Białoruś, 1994
11.00 Z Moskwy
11.05 Katastrofy tygodnia
12.00 Z Moskwy
12.05 Dzień po dniu
13.35 Peters pop-show
14.00 Z Moskwy
14.30 Jesteś świadkiem
15.50 Kanał muz.
17.00 Sieć
17.40 Patrol drogowy
17.55 O miłości
17.30 Z Wilna
19.00 Z Moskwy
19.30 Budownictwo
20.00 Stolica
20.20 Humor
21.00 SW show
22.00 Z Wilna
22.20 „Peters pop-show"
22.50 Kanał muz.

11K

8.45 Program humor.
9.15 Puls Wilna
9.35 Wiadomości (pol.)
9.45 Poglądy
10.00 Film fab. „Nie strzelajcie do białych łabędzi"
16.00 Film anim. „Kudłaty miś"
16.15 Film fab. „Chanuma" – Rosja, 1978
18.00 Republika Jabłka
18.30 Puls Wilna
18.50 Wiadomości (pol.)
19.00 Poglądy
19.15 Rozmowa
19.45 Bezrobocie na Litwie
20.15 Bądźmy zdrowi
20.45 Znamiona. Profilaktyka raka
21.00 Puls Wilna
21.20 Wiadomości (pol.)
21.30 Poglądy
21.45 Film fab. „Całą naprzód"

1

8.00 Wiadomości
8.15 S. „Powietrzne zamki"
10.10 Spec. reportaż
10.30 S. „Wszystkie podróże ekipy Cousteau"
11.00 Wiadomości
14.20 Młodociani gladiatorzy
14.45 Do lat 16 i więcej
15.20 S. anim. „Pokemon"
15.45 Jerałasz
15.55 S. „Powietrzne zamki"
17.00 Wiadomości
17.25 S. „Wszystkie podróże ekipy Cousteau"
17.55 Jak to było. Pierwsza bomba atomowa ZSRR. Rok 1949
18.40 S. „Scarlet"
19.45 Dobranoc, dzieci
20.00 Czas
21.00 Komedia „Żyjmy radośnie"
22.25 Triumf-2001
22.55 Wiadomości
23.10 S. „Baff"

PTP

8.00 Wiadomości
8.15 Czarne na białym
8.20 Dyżurna jednostka
8.35 S. „Teletubbies"
9.00 S. „Manuela"
10.00 Wiadomości
10.30 S. „Santa Barbara"
16.00 Wiadomości
16.30 Film fab. „Mojżesz" (1)
18.00 S. „Historia miłości"
19.00 Wiadomości
19.30 Rozmaitości
19.50 Film „Roksana"
21.40 O wszystkim
22.00 Wiadomości
22.30 Po „Wiadomościach"
22.40 Konkurs „Oblicza roku – 2000"
23.35 Film fab. „Destini włącza radio"

TVPOLONIA

8.45 „Chłopcy Podhalanie" – film dokumentalny
9.15 Krakowskie Przedmieście 27
9.30 Wiadomości
9.40 Giełda
10.00 Papierowy teatrzyk – program dla dzieci
10.10 Wszystko gra – program dla dzieci
10.25 S. anim. „Baśniowa kraina braci Grimm, Simsala"
11.00 „Do widzenia, do jutra" – film fab.
12.20 Galeria malarstwa polskiego
12.30 Dom w kraju fiordów – reportaż
13.00 Wiadomości
13.10 Sportowy tydzień
14.00 „Klan" – telenowela TVP
14.30 Ze sztuką na ty
14.55 Salon lwowski
15.15 Polski dokument telewizyjny
16.00 Wiadomości
16.10 W cieniu Everestu – reportaż
16.40 Rozmowa dnia
17.00 Kulisy wojska
17.25 Raj – magazyn katolicki
18.00 Teleexpress
18.15 „Ala i As" – program dla dzieci
18.35 S. „Żegnaj, Rockefeller"
19.00 Zabytkiem do Kalisza – program krajoznawczy
19.20 Telezakupy
19.35 „Klan" – telenowela TVP
20.00 Wieści polonijne
20.15 Dobranocka
20.30 Wiadomości
20.55 Pogoda
20.58 Sport
21.00 S. „Trzy młyny"
22.00 „Kardynał Stefan Wyszyński" – film dok.
22.45 Sonety Williama Shakespeare'a śpiewa Stanisław Sojka
23.30 Panorama

POLSAT

8.50 Polityczne graffiti
9.00 S. komed. „Skrzydła"
9.30 S. sensac. „Wysoka fala"
10.30 S. obycz. „Zbuntowany Anioł"
11.20 S. obycz. „Fiorella"
12.15 S. „Pogromcy zła"
13.05 S. komed. „Wesoły wdowiec"
13.30 Życiowa szansa
14.30 S. obycz. „Adam i Ewa"
15.30 4 x 4
16.00 S. anim. „Batman" – dla dzieci
16.30 Informacje
16.55 S. „Słodka trucizna"
17.45 S. przygod. „Xena, wojownicza księżniczka"
18.45 S. obycz. „Fiorella"
19.40 Informacje + Kurier TV
20.05 S. „Zbuntowany Anioł"
21.00 S. obycz. „Adam i Ewa"
21.30 S. obycz. „Rodzina zastępcza"
22.00 „Oscar" – komedia kryminalna
22.30 Losowanie LOTTO i Szczęśliwego Numerka
24.00 Informacje i biznes informacje

RTL 7

8.05 S. młodz. „Czy boisz się ciemności?"
8.30 „Katalina i Sebastian" – telenowela
9.15 Gra w przeboje – teleturniej muzyczny
9.45 Podaj dalej – teleturniej
10.15 S. fantast. -nauk. „Czynnik PSI II"
11.05 S. fantast. -nauk. „Mantis"
11.50 „Kobieta zwana Jackie" – miniserial biograficzny
12.40 Teleshopping
13.40 „Katalina i Sebastian" – telenowela
14.25 „Maria Emilia" – telenowela
15.15 Odjazdowe kreskówki
16.25 S. młodz. „Czy boisz się ciemności?"
16.50 S. fantast. -nauk. „Mantis"
17.40 S. fantast. -nauk. „Czynnik PSI II"
18.30 Gra w przeboje – teleturniej muzyczny
19.00 W akcji – magazyn sensacji
19.30 Podaj dalej – teleturniej
20.05 „Déjà vu" – komedia
22.00 S. med. „Wzywam doktora Bruckera"
22.55 S. sensac. „Prawo i bezprawie"
23.45 S. sensac. „McCall"

4 TV 4

8.30 Muzyczne listy
9.30 S. anim. „Garfield"
10.00 S. „Gęsia skórka" – dla dzieci
10.30 S. sensac. „Najemnicy"
11.30 S. komed. „Allo, Allo"
12.00 S. komed. „Oh, Baby"
12.30 S. komed. „M. A. S. H."
13.00 „Czułość i kłamstwa" – telenowela
13.30 S. SF „Voyager 2"
14.25 KINOmaniaK – odjazdowy magazyn
14.55 Strefa P – program muzyczny
15.45 Muzyczne listy
16.35 S. „Super Mario Brothers" – dla dzieci
17.05 S. „Gęsia skórka" – dla dzieci
17.35 „Czułość i kłamstwa" – telenowela
18.05 S. komed. „Allo, Allo"
18.45 Dziennik
19.00 S. komed. „Simon"
19.30 S. sensac. „J. A. G. – Wojskowe Biuro Śledcze"
20.30 S. komed. „Różowe lata siedemdziesiąte"
21.00 S. komed. „Świat według Kiepskich"
21.30 Dziennik i informacje sportowe
21.45 „Wojownik karate 2" – film karate
23.35 Magazyn sportowy

TVP1

8.50 S. obycz. „Szkoła na fali"
9.15 Krakowskie Przedmieście 27
9.25 Giełda
9.30 Wiadomości
9.40 Prognoza pogody
9.45 S. „Zwierzaki cudaki" – dla dzieci
10.10 Jedyneczka – program dla dzieci
10.45 Bajeczki Jedyneczki – program dla dzieci
11.00 S. sensac. „Święty"
11.55 Domownik – magazyn budowlany
12.15 Zgodnie z prawem – magazyn
12.35 Z Polski rodem – magazyn
13.00 Wiadomości
13.10 Agrobiznes
13.20 Do Unii – magazyn
13.45 „Klan" – telenowela
14.10 „8 deko do złota" – film dokumentalny
14.40 Nie tylko ośle uszy
14.45 Zwierzęta świata
15.15 Ptakolub – magazyn
15.35 Naturomania: Nie tylko ośle uszy
15.40 Cyberbelfer – program edukacyjny
16.00 Wiadomości
16.10 Kulisy wojska – program wojskowy
16.30 Pegaz – magazyn kulturalny
17.00 Raj – magazyn dla młodzieży
17.30 „Moda na sukces" – telenowela
17.50 The Race – regaty dookoła świata
18.00 Teleexpress
18.20 Gość Jedynki
18.35 „Klan" – telenowela
19.00 Jaka to melodia? – quiz muzyczny
19.30 Rower Błażeja
20.00 Wieczorynka
20.30 Wiadomości, sport i prognoza pogody
21.10 S. sensac. „Sprawiedliwość na osiemnastu kołach"
21.55 Dziennik telewizyjny
22.10 „Długość i szerokość nieba" – film dokumentalny
22.35 Forum – program publicystyczny
23.25 Monitor Wiadomości

TV ANONSE TV ANONSE TV ANONSE

RTR

19.50

Roksana

Komedia romantyczna, USA, 1987.
Jest to film według powieści Edmonda Rostanda „Cyrano de Bergerac". Cyrano staje się szefem ekipy straży ogniowej i zakochuje się w pięknej Roksanie – studentce astronomii, chociaż rozumie, że powinien zachować z nią dystans.

BTV

22.15

Ciemna strona

Horror, USA, 1993, reż. George A. Romero, wyk.: Amy Madigan.
W filmie na tle powieści Stephena Kinga młody pisarz Ted Bumon zmuszony jest ujawnić tajemnicę swej osobowości. Okazuje się, że tworzy nie tylko poważną literaturę, ale też makabryczne opowieści, przynoszące zysk jemu oraz jego wydawcy. Te książki Ted podpisuje pseudonimem. Razem z wydawcą i żoną Lizą wymyśla dziwną akcję – „pogrzebać" swój pseudonim i umieścić na nim prawdziwy nagrobek.

ORT

21.00

Żyjmy radośnie

Komedia, Rosja, 1978, reż. Milijonszczikow, wyk.: Kurawlow, Basow.
Główny bohater Priażkin ciągle majsterkuje, naprawia, przerabia. Sąsiedzi niczego nie wyrzucają, tylko odkładają dla Mitiaja.

POLSAT

22.00

Oscar

Komedia, USA, 1990, reż. John Landis, występują: Sylvester Stallone, Ornella Muti, Peter Riegert.
Akcja filmu rozgrywa się w latach 30 w Nowym Jorku. Znany gangster Angelo Snaps Provolone (S. Stallone) wycofuje się z interesów, próbując uporządkować swe sprawy rodzinne. Okazuje się to trudniejsze, niż przypuszczał. Rządy twardej ręki nie przynoszą spodziewanych rezultatów. W skłóconej rodzinie panuje bowiem nieopisany chaos...

TV ANONSE

BTV

22.10

Ginący policjanci

Thriller, USA, 1990, reż. Dick Lowry, wyk.: James Forentino, Stephen Weber, Susan Walters, Harold Sylvester.
Przestępcy padają niczym liście od kul dzielnych policjantów. Nie boją się niczego, są „twardzielami", wykonują czarną robotę i nie zapominają o uśmiechu. Niekiedy tak się zdarza, ale nie tym razem. Lejtnant Rey Wiltern kieruje w Los Angeles jednostką policji, walczącą z narkotykami. Jest dumny ze swej szóstki – to doskonała ekipa, znająca się na swej pracy. Tymczasem noc, podczas której ginie jeden z członków ekipy, zmienia życie Reya i jego kolegów. Rozpoczyna się okres nieporozumień, wątpliwości i nienawiści. Każdy dzień jest ciężki niczym kamień.

RTR

19.50

Sztemp

Film wojenny, Rosja, 1991, reż. Iwanow, wyk.: Chostikow, Kolczugina, Sokołowska, Kułagin.
Inspektor wywiadu kryminalnego prowadzi śledztwo, związane z moskiewską mafią. Aby zdemaskować zagadkowego rezydenta Sztempa, niekiedy należy łamać prawo. Inspektor przeistacza się w bandytę, bije się, strzela i urządza zasadzki.

POLSAT

21.30

Największy kochanek świata

Komedia, USA, 1977, reż. Gene Wilder, wyst.: Gene Wilder, Carol Kane, Dom DeLuise.
Niezbyt urodziwy mężczyzna marzy o wielkiej karierze aktorskiej i roli amanta typu Rudolf Valentino. Pewnego dnia zostaje wreszcie zaproszony na zdjęcia próbne, w czasie których jego żona zostawia go i ucieka z prawdziwym gwiazdorem. Zabawna komedia z Gene Wilderem – najsłynniejszym komikiem Hollywoodu lat 20.

ŚRODA 17. I

LRT

6.00 Dzień dobry
8.05 Prosto i jasno
8.15 S. „Teletubbies"
8.40 Film dok. „W poszukiwaniu swojej przeszłości"
9.15 Pomoc UE Litwie. Program PHARE
9.45 Lekcja jęz. francuskiego
16.00 Wiadomości
16.05 S. „Ostateczna granica"
16.30 Plus i minus
17.00 Wiadomości (ros.)
17.10 Wileński zeszyt
17.25 Bez pracy nie ma kołaczy
17.55 Telekatalog
18.00 Wiadomości
18.10 Aktualny wywiad
18.20 Prosto i jasno
18.30 Koszykówka kobiet. Mecz Euroligi. „Lietuvos telekomas" (Wilno) – „SCP" (Słowacja)
20.15 Pytanko
20.30 Panorama
21.00 Klub prasowy
22.00 W świecie filmu
22.30 Film dok. „Cień czarownicy z Blair"
23.15 Wiadomości
23.20 Salon muzyczny. Muzyka Pendereckiego

LNK

6.00 Poranne koło
8.00 S. „Bez domu jest źle"
8.25 S. „Dziki księżyc"
9.00 S. „Namiętna miłość"
10.05 S. „Czarna perła"
10.55 Nurty
11.35 Ściśle tajne
12.05 S. „Sąsiedzi"
12.30 S. „Dziewczynka z oceanu"
12.55 S. „Gimnazjum pięknej doliny"
13.20 S. hum. „Murphy Brown"
14.05 S. „Dolina rumaków"
14.50 Film anim. „Urmel"
15.15 Film anim. „Mali Tom i Jerry"
15.40 S. „Czarna perła"
16.30 S. „Bez domu jest źle"
16.55 S. „Namiętna miłość"
17.45 S. „Dziki księżyc"
18.35 Wiadomości rowerowe
18.45 Wiadomości
19.10 Przebacz
20.00 Wiadomości rowerowe
20.15 Ściśle tajne
20.45 S. „Pretendent"
21.40 Wiadomości
21.55 S. hum. „Zwariowana parka"
22.45 Dramat krym. „F/X – specjalne efekty"
23.30 Wiadomości rowerowe
23.40 Z Hoływoodu

BTV

6.00 Wiadomości radiowe
7.05 Spojrzenie
7.30 Najtępsi bandyci Ameryki
8.00 S. „Statek miłości"
8.50 S. „Piekło w raju'
9.35 S. «Dziki anioł»
10.20 S. «Kobieta mojego życia»
11.05 Przekrój
11.15 Kronika krym.
11.25 Samochody
11.50 Przewodnik budownictwa
12.20 Reklamama
12.45 Film «Fantomas przeciw Scotlandjardowi» – Francja/Włochy, 1966
14.25 S. krym. «Gliny»
15.15 Program muz.
16.10 S. «Statek miłości»
17.00 S. «Dziki anioł»
18.35 S. «Kobieta mojego życia»
19.20 Tuzin
19.30 Dzisiaj
20.20 S. hum. «Dobry wieczór, kochanie»
20.50 Program Matulevičiusa
21.20 Pan Bean
21.50 Spojrzenie
22.10 Thriller krym. «Ginący policjanci»
23.50 Najtępsi bandyci Ameryki
0.25 – 6.00 EWTN

3

6.35 Teleshop
6.50 S. «Batman»
7.15 S. «Garfield i przyjaciele»
7.35 Bez tabu
8.00 S. «Luisa Fernanda»
8.45 S. «Zawsze będę kochać»
9.30 S. «Uroczy i dzielni»
9.55 S. «Kochanie, zmniejszyłem dzieci»
10.45 Teleshop
11.15 Przepisy Roberta
11.20 S. hum. «Grybauskasowie»
11.40 Program Žukauskienė
12.05 S. «Ally McBeal»
12.50 S. «Nadzieja Chicago»
13.35 S. dok. «Safari»
14.00 S. «Cobra-11»
14.45 S. «Batman»
15.15 S. «Garfield i przyjaciele»
15.40 S. «Kochanie, zmniejszyłem dzieci»
16.25 Przepisy Roberta
16.30 S. «Uroczy i dzielni»
17.00 S. «Luisa Fernanda»
17.50 S. «Zawsze będę kochać»
18.45 Wiadomości
19.15 Bez tabu
19:45 S. hum. «Grybauskasowie»
20.00 S. «Cobra-11»
21.15 Euroliga koszykówki
21.30 Koszykówka. «KK Zadar» – «Žalgiris» (Kaunas)
23.20 Wiadomości
23.35 S. «Złota rączka»
24.00 S. «Nowojorscy gliniarze»

TV

13.40 Stolica
14.00 Z Moskwy
14.30 SW show
15.50 Kanał muz.
17.00 Humor
17.40 Patrol drogowy
17.55 Humor
18.30 Z Wilna
19.00 Z Moskwy
19.30 Nasze ukochane zwierzęta
20.00 Czynnik X
20.30 Męskie gry
21.00 «Ja sama»
22.00 Z Wilna
22.20 «Peters pop-show»
22.50 Kanał muz.

TK

8.45 Turystyka
9.15 Puls Wilna
9.35 Wiadomości (pol.)
9.45 Poglądy
10.00 Film fab. «Całą naprzód»
16.00 Film anim. «Kudłaty miś»
16.15 Film fab. «Chanuma»
18.00 Bezrobocie na Litwie
18.30 Puls Wilna
18.50 Wiadomości (pol.)
19.00 Poglądy
19.15 Znamiona. Profilaktyka raka
19.45 Bądźmy zdrowi
20.15 Program publ.
21.00 Puls Wilna
21.20 Wiadomości (pol.)
21.30 Poglądy
22.00 Muzyka

1

8.00 Wiadomości
8.15 S. «Powietrzne zamki»
9.15 S. «Scarlet»
10.10 Spec. reportaż
10.25 S. «Wszystkie podróże ekipy Cousteau»
11.00, 14.00 Wiadomości
14.20 Zew dżungli
14.45 Do lat 16 i więcej
15.20 S. anim. «Pokemon»
15.45 Jeralasz
15.55 S. «Powietrzne zamki»
17.00 Wiadomości
17.25 S. «Wszystkie podróże ekipy Cousteau»
18.00 Człowiek i prawo
18.45 S. «Scarlet»
19.45 Dobranoc, dzieci
20.00 Czas
21.00 Film fab. «Nigdy nie rozmawiaj z nieznajomymi»
22.40 Koncert Wiktora Coja
23.25 Wiadomości
23.40 S. «Baff»

PTP

8.00 Wiadomości
8.15 Czarne na białym
8.20 Dyżurna jednostka
8.35 S. «Teletubbies»
9.00 S. «Manuela»
10.00 Wiadomości
10.30 S. «Santa Barbara»
16.00 Wiadomości
16.30 Film fab. «Mojżesz»
18.00 S. «Historia miłości»
19.00 Wiadomości
19.30 Rozmaitości
19.50 Film „Sztemp"
21.40 O wszystkim
22.00 Wiadomości
22.30 Po «Wiadomościach»
22.40 Oblicza roku – 2000
23.35 Film fab. «Destini włącza radio»
1.15 Dyżurna jednostka"

TVPOLONIA

8.45 Polski Petersburg – reportaż
9.15 Krakowskie Przedmieście 27
9.30 Wiadomości
9.40 Giełda
9.45 Wieści polonijne
10.00 Teleranek – program dla dzieci
10.30 S. „Żegnaj, Rockefeller"
11.00 S. „Trzy młyny"
11.55 Spotkanie z literaturą
12.30 Fronda – magazyn
13.00 Wiadomości
13.10 Gwiazdy Kabaretu i Estrady – fragmenty I Ogólnopolskiego Festiwalu Estrady Warszawa 2000
14.00 „Klan" – telenowela TVP
14.25 Forum – program publicystyczny
15.10 Podróże kulinarne
15.35 360 stopni dookoła ciała
16.00 Wiadomości
16.15 Zabytkiem do Kalisza – program krajoznawczy
16.35 Rozmowa dnia
17.00 Murzynopolacy – magazyn
17.25 Na wołoskim szlaku – reportaż
18.00 Teleexpress
18.15 Drynda – program dla dzieci
18.45 S. anim. „Skippy"
19.05 Mini wykłady o maxi sprawach
19.20 Telezakupy
19.35 „Klan" – telenowela TVP
20.00 Dobra Nadzieja w górnym raju
20.15 Dobranocka
20.30 Wiadomości
20.55 Pogoda
20.58 Sport
21.00 „Gdziekolwiek jesteś panie prezydencie" – dramat
22.30 Wieczór wspomnień w Piwnicy pod Baranami
23.15 Nie tylko samba – reportaż
23.30 Panorama
23.50 Sport-telegram
24.00 Linia specjalna

POLSAT

8.00 S. komed. „Świat według Bundych"
8.25 S. anim. „Batman" – dla dzieci
8.50 Polityczne graffiti
9.00 S. komed. „Skrzydła"
9.30 S. przygod. „Xena, wojownicza księżniczka"
10.30 S. „Zbuntowany Anioł"
11.20 S. obycz. „Fiorella"
12.15 S. sensac. -przygod. „Pogromcy zła"
13.05 S. komed. „Wesoły wdowiec"
13.30 Życiowa szansa
14.30 4 x 4
15.00 Dyżurny satyryk kraju
15.30 S. komed. „Rodzina zastępcza"
16.00 S. anim. „Pokemon" – dla dzieci
16.30 Informacje
16.55 S. obycz. „Słodka trucizna"
17.45 S. sensac. „Wysoka fala"
18.45 S. obycz. „Fiorella"
19.40 Informacje + Kurier TV
20.05 S. „Zbuntowany Anioł"
21.00 S. obycz. „Adam i Ewa"
21.30 „Największy kochanek świata" – komedia
22.30 Losowanie LOTTO i Szczęśliwego Numerka
23.10 Telewizyjne Biuro Śledcze – tylko dla dorosłych
23.40 Informacje i biznes informacje

RTL 7

7.55 Odjazdowe kreskówki
9.05 S. młodz. „Czy boisz się ciemności?"
9.30 „Katalina i Sebastian" – telenowela
10.15 Gra w przeboje – teleturniej muzyczny
10.45 Podaj dalej – teleturniej
11.15 S. fantast. -nauk. „Czynnik PSI II"
12.00 S. fantast. -nauk. „Mantis"
12.50 S. med. „Wzywam doktora Bruckera"
13.35 Teleshopping
14.40 „Katalina i Sebastian" – telenowela
15.25 „Maria Emilia" – telenowela
16.15 Odjazdowe kreskówki
17.25 S. młodz. „Czy boisz się ciemności?"
17.50 S. fantast. -nauk. „Mantis"
18.40 S. fantast. -nauk. „Czynnik PSI II"
19.30 Gra w przeboje – teleturniej muzyczny
20.00 W akcji – magazyn sensacji
20.30 Podaj dalej – teleturniej
21.05 „Niebezpieczne rozmowy" – thriller
22.55 „52 minuty" – reportaż
23.55 „Wizyty domowe" – komedia

4 TV 4

8.00 Drogówka – magazyn policyjny
8.30 Muzyczne listy
9.30 S. „Super Mario Brothers" – dla dzieci
10.00 „Gęsia skórka" – dla dzieci
10.30 S. sensac. „J. A. G. – Wojskowe Biuro Śledcze"
11.30 S. komed. „Allo, Allo"
12.00 S. komed. „Simon"
12.30 S. komed. „Różowe lata siedemdziesiąte"
13.00 „Czułość i kłamstwa" – telenowela
13.30 S. krym. „Hawaje Pięć – Zero"
14.25 Drogówka – magazyn policyjny
14.55 Muzyczny VIP
15.45 Muzyczne listy
16.35 S. anim. „Garfield"
17.05 S. „Gęsia skórka" – dla dzieci
17.35 „Czułość i kłamstwa" – telenowela
18.05 S. komed. „Allo, Allo"
18.45 Dziennik
19.00 Liga Mistrzów w siatkówce mężczyzn – mecz Mostostal Azoty Kędzierzyn Koźle – Paris Volley
20.30 S. dok. „Z życia wzięte"
21.00 S. sensac. „Z archiwum X"
21.50 Dziennik i informacje sportowe
21.05 S. komed. „Świat według Kiepskich"
22.40 „Oni żyją" – film SF

TVP1

8.35 Telezakupy
8.50 S. obycz. „Szkoła na fali"
9.15 Krakowskie Przedmieście 27
9.25 Giełda
9.30 Wiadomości
9.40 Prognoza pogody
9.45 S. przygod. „Moje miasteczko"
10.10 Jedyneczka – program dla dzieci
10.45 Bajeczki Jedyneczki – program dla dzieci
11.00 S. obycz. „Buddy Faro"
11.50 ZUS radzi: Rozliczanie miesięczne
12.00 Dom pełen zwierząt – magazyn
12.15 Ekran z kwiatkiem
12.20 Odległa Białoruś
12.30 Tajemnice armii
13.00 Wiadomości
13.10 Agrobiznes
13.20 Kontrasty – świat, ludzie, pieniądze
13.25 Samo życie – magazyn
13.45 „Klan" – telenowela
14.10 Lista przebojów
14.30 Wędrowiec, czyli podróże małe i duże
14.40 S. dok. „Ratujmy Ziemię!"
15.00 Wędrowiec internetowy – magazyn
15.15 Trzy po trzy o Bieszczadach – program edukacyjny
15.30 Wędrowiec, czyli podróże małe i duże
15.40 Cyberbelfer – program edukacyjny
16.00 Wiadomości
16.10 Czas na komputer
16.30 Szerokie tory – program publicystyczny
17.00 Cenzura wczoraj i dziś – magazyn dla młodzieży
17.30 „Moda na sukces" – telenowela
17.50 The Race – regaty dookoła świata
18.00 Teleexpress
18.20 Gość Jedynki
18.35 „Klan" – telenowela
19.00 Jaka to melodia? – quiz muzyczny
19.30 Rower Błażeja
20.00 Wieczorynka
20.30 Wiadomości, sport i prognoza pogody
21.10 „Blask" – dramat biograficzny
22.55 Kronika kryminalna
23.25 Monitor Wiadomości

CZWARTEK 18. I

LRT

6.00 Dzień dobry
8.05 Prosto i jasno
8.15 S. „Teletubbies"
8.40 Film dok.
9.05 Adwokat radzi
9.30 Na granicy
16.00 Wiadomości
16.05 S. „Ostateczna granica"
17.00 Wiadomości (ros.)
17.10 Rozmowy wileńskie
17.25 Lekcja jęz. francuskiego
17.55 Telekatalog
18.00 Wiadomości
18.10 Aktualny wywiad
18.20 Prosto i jasno
18.30 S. „Okres przemian"
19.00 Jeszcze nie śpij. S. „Teletubbies"
19.25 To niemożliwe
19.50 Fotoakcja „Litwa – to ja"
19.55 Drogi. Samochody. Ludzie
20.15 Pytanko
20.30 Panorama
21.00 S. „Miss Marpl"
22.00 Świat według nas
23.00 Program muz.
23.25 Dziś w Sejmie
23.50 Wiadomości

LNK

6.00 Poranne koło
8.00 S. „Bez domu jest źle"
8.25 S. „Dziki księżyc"
9.15 S. „Namiętna miłość"
10.05 S. „Czarna perła"
10.55 Przebacz
11.35 Od... do
12.05 S. „Strefa zagrożenia"
12.30 S. hum. „Czarodziejka"
12.55 S. „Gimnazjum pięknej doliny"
13.20 S. hum. „Murphy Brown"
14.05 S. hum. „Zwariowana parka"
14.50 Film anim. „Urmel"
15.15 Film anim. „Mali Tom i Jerry"
15.40 S. „Czarna perła"
16.30 S. „Bez domu jest źle"
16.55 S. „Namiętna miłość"
17.45 S. „Dziki księżyc"
18.35 Wiadomości rowerowe
18.45 Wiadomości
19.10 Nos
20.00 Wiadomości rowerowe
20.15 Niebezpieczna strefa
20.40 S. krym. „Sopranowie: kronika mafii"
21.40 Wiadomości
21.55 S. krym. „Na imię jej Nikita"
22.45 Arena
23.30 Wiadomości rowerowe
23.40 4 koła

BTV

6.00 Wiadomości radiowe
7.05 Spojrzenie
7.30 Nie cierpię reklamy
8.00 S. „Statek miłości"
8.50 S. „Dziki anioł"
10.20 S. „Kobieta mojego życia"
11.05 Przekrój
11.15 Kronika krym.
11.25 Nie ma tego złego
11.50 S. hum. „Dobry wieczór, kochanie"
12.20 Program Matulevičiusa
12.45 Film fab. „Człowiek z Bulwaru Kapucynów" – Rosja, 1987
14.20 Pan Bean
14.45 Reklamama
15.15 Program muz.
16.10 S. „Statek miłości"
17.00 S. „Dziki anioł"
18.35 S. „Kobieta mojego życia"
19.30 Dzisiaj
20.20 Melodramat „Osobiste zasady" – USA, 1998
21.55 Spojrzenie
22.15 Film fab. „Uratować za wszelką cenę" – USA, 1992
23.55 Samochody
0.25 – 6.00 EWTN

3

6.35 Teleshop
6.50 S. „Peppi Pończoszanka"
7.15 S. „Simpsonowie"
7.35 Bez tabu
8.00 S. „Luisa Fernanda"
8.45 S. „Zawsze będę kochać"
9.30 S. „Uroczy i dzielni"
9.55 S. „Kochanie, zmniejszyłem dzieci"
10.45 Teleshop
11.15 Przepisy Roberta
11.20 S. hum. „Grybauskasowie"
11.40 Niech żyje król
12.05 S. „X-Files"
12.50 S. „Nadzieja Chicago"
13.35 S. dok. „Safari"
14.00 S. „Nadzieja Chicago"
14.45 S. „Peppi Pończoszanka"
15.15 S. „Simpsonowie"
15.40 S. „Kochanie, zmniejszyłem dzieci"
16.25 Przepisy Roberta
16.30 S. „Uroczy i dzielni"
17.00 S. „Luisa Fernanda"
17.50 S. „Zawsze będę kochać"
18.45 Wiadomości
18.55 Studio Suproligi
19.00 Mecz Suproligi. „Maccabi Ness" – „Lietuvos rytas"
20.50 S. hum. „Grybauskasowie"
21.15 Film krym. „Bandycki Petersburg" (2)
22.10 Wiadomości
22.25 S. krym „Bandycki Petersburg" (3)
23.20 Komedia „Złota rączka"
0.45 S. „Nowojorscy gliniarze"

TV

8.00 Z Wilna
8.20 Film fab. „Cygańskie oczy"
9.45 Kanał muz.
11.00 Z Moskwy
11.05 Czynnik X
11.30 Humor
12.00 Z Moskwy
12.05 Dzień po dniu
13.35 „Peters pop-show"
14.00 Z Moskwy
14.30 „Ja sama"
15.50 Kanał muz.
17.00 Nasze ukochane zwierzęta
17.35 Patrol drogowy
17.50 Model
18.30 Z Wilna
19.00 Z Moskwy
19.30 Model
20.00 Wileńska Jutrzenka
20.30 Lekarz domowy
21.00 O. S. P – najlepsi
22.00 Z Wilna
22.20 Peters pop-show
22.50 Kanał muz.

11K

8.45 Paradygmat
9.15 Puls Wilna
9.35 Wiadomości (pol.)
16.00 Film anim. „Kudłaty miś"
16.15 Film fab. „Śmierć pod żaglami" (1) – Łotwa, 1976
18.00 Bądźmy zdrowi
18.30 Puls Wilna
18.50 Wiadomości (pol.)
19.00 Poglądy
19.15 Europa dziś
19.45 Świat kobiety
20.15 Studio prawnicze
21.00 Puls Wilna
21.20 Wiadomości (pol.)
21.30 Poglądy
21.45 Film fab. „80 huzarów" – Węgry, 1978

1

8.00 Wiadomości
8.15 S. „Powietrzne zamki"
9.15 S. „Scarlet"
10.10 Specjalny reportaż
10.25 S. „Wszystkie podróże ekipy Cousteau"
11.00, 14.00 Wiadomości
14.20 100 %
14.45 Do lat 16 i więcej
15.20 S. anim. „Pokemon"
15.45 Jeralasz
15.55 S. „Powietrze zamki"
17.00 Wiadomości
17.25 S. „Wszystkie podróże ekipy Cousteau"
18.00 Proces
18.50 S. „Scarlet"
19.45 Dobranoc, dzieci
20.00 Czas
21.00 Film fab. „Za ostateczną granicą"
23.00 Cywilizacja
23.20 Wiadomości
23.45 S. „Baff"

PTP

8.00 Wiadomości
8.15 Czarne na białym
8.20 Dyżurna jednostka
8.35 S. „Teletubbies"
9.00 S. „Manuela"
10.00 Wiadomości
10.30 S. „Santa Barbara"
16.00 Wiadomości
16.30 Film fab. „Mojżesz"
18.00 S. „Historia miłości"
19.00 Wiadomości
19.30 Rozmaitości
19.50 Film fab. „Śmiertelna gra"
21.45 O wszystkim
22.00 Wiadomości
22.30 Po „wiadomościach"
22.40 S. „Profil mordercy"
23.35 Dyżurna jednostka
23.45 Gorąca dziesiątka

TVPOLONIA

7.00 Kawa czy herbata
8.40 Polskimi śladami po Wiedniu – reportaż
9.15 Krakowskie Przedmieście 27
9.30 Wiadomości
9.40 Giełda
9.45 Dobra Nadzieja w górnym raju
10.00 Drynda – program dla dzieci
10.25 S. anim. „Skippy"
11.00 „Gdziekolwiek jesteś panie prezydencie" – dramat
12.30 Kulisy PRL-u
13.00 Wiadomości
13.10 Koń, który mówi, czyli trzy 5-latki Konia Polskiego
14.00 S. „Złotopolscy"
14.25 Linia specjalna
15.15 Publicystyka kulturalna
15.45 Ojczyzna-polszczyzna
16.00 Wiadomości
16.10 Urząd Biskupa Kościoła – reportaż
16.35 Rozmowa dnia
17.00 Kulisy PRL-u
17.25 Magazyn kulturalny
18.00 Teleexpress
18.15 Szkoła na wesoło – program dla dzieci
18.40 S. „Tropiciele gwiazd"
19.05 Salon Lwowski
19.20 Telezakupy
19.35 S. „Złotopolscy"
20.00 Powrót na hale – reportaż
20.15 Dobranocka
20.30 Wiadomości
20.55 Pogoda
20.58 Sport
21.00 Teatr na wesoło
23.30 Panorama
23.50 Sport-telegram
24.00 Tygodnik polityczny Jedynki
0.45 Polski dokument telewizyjny

POLSAT

7.00 Piosenka na życzenie
8.00 S. komed. „Świat według Bundych"
8.25 S. anim. „Pokemon"
8.50 Polityczne graffiti
9.00 S. komed. „Skrzydła"
9.30 S. sensac. „Wysoka fala"
10.30 S. „Zbuntowany Anioł"
11.20 S. obycz. „Fiorella"
12.15 S. sensac. -przygod. „Pogromcy zła"
13.05 S. komed. „Wesoły wdowiec"
13.30 Życiowa szansa
14.30 Disco Relax
15.30 Macie, co chcecie
16.00 S. anim. „Batman" – dla dzieci
16.30 Informacje
16.55 S. obycz. „Słodka trucizna"
17.45 S. przygod. „Xena, wojownicza księżniczka"
18.45 S. obycz. „Fiorella"
19.40 Informacje + Kurier TV
20.05 S. „Zbuntowany Anioł"
21.00 S. obycz. „Adam i Ewa"
21.30 Życiowa szansa – teleturniej
22.20 S. obycz. „Ally McBeal"
22.30 Losowanie LOTTO i Szczęśliwego Numerka
23.15 S. obycz. „Ostry dyżur"
0.10 Informacje i biznes informacje
0.25 Prognoza pogody
0.35 Polityczne graffiti
0.50 S. komed. „Miodowe lata"
1.20 „Mars czy Ziemia" – film
3.00 Muzyka na bis

RTL7

7.00 Teledyski
7.10 „Maria Emilia" – telenowela
7.55 Odjazdowe kreskówki
9.05 S. młodz. „Czy boisz się ciemności?"
9.30 „Katalina i Sebastian" – telenowela
10.15 Gra w przeboje – teleturniej muzyczny
10.45 Podaj dalej – teleturniej
11.15 S. fantast. -nauk. „Czynnik PSI II"
12.00 S. fantast. -nauk. „Mantis"
12.50 Zwariowana kamera
13.35 Teleshopping
14.40 „Katalina i Sebastian" – telenowela
15.25 „Maria Emilia" – telenowela
16.15 Odjazdowe kreskówki
17.25 S. młodz. „Czy boisz się ciemności?"
17.50 S. fantast. -nauk. „Mantis"
18.40 S. fantast. -nauk. „Czynnik PSI II"
19.30 Gra w przeboje – teleturniej muzyczny
20.00 W akcji – magazyn sensacji
20.30 Podaj dalej – teleturniej
21.05 S. krym. „Columbo"
22.50 S. sensac. „Klaun"
23.40 Wieczór z reklamą
0.15 S. polic. „Cobra"
1.05 „Sexplozja" – magazyn tylko dla dorosłych
1.20 W akcji – magazyn sensacji

4 TV 4

7.00 Strefa P – program muzyczny
8.00 Super VIP – wydarzenia i plotki
8.30 Muzyczne listy
9.30 S. anim. „Garfield"
10.00 S. „Gęsia skórka" – dla dzieci
10.30 S. komed. „Allo, Allo"
11.00 Liga Mistrzów w siatkówce mężczyzn – mecz Mostostal Azoty Kędzierzyn Koźle – Paris Volley
13.00 „Czułość i kłamstwa" – telenowela
13.30 S. krym. „Hawaje Pięć – Zero"
14.25 Super VIP – wydarzenia i plotki
14.55 Strefa P – magazyn muzyczny
15.45 Muzyczne listy
16.35 S. „Super Mario Brothers" – dla dzieci
17.05 S. „Gęsia skórka" – dla dzieci
17.35 „Czułość i kłamstwa" – telenowela
18.05 S. komed. „Allo, Allo"
18.45 Dziennik
19.00 Suproliga w koszykówce mężczyzn – mecz Zepter Idea Śląsk Wrocław – CSKA
20.30 S. dok. „Z życia wzięte"
21.00 S. komed. „Świat według Kiepskich"
21.35 S. sensac. „Netforce"
22.30 „Życzenie śmierci" – dramat sensacyjny
0.20 „Kondory wschodu" – film sensacyjny

TVP1

8.35 Telezakupy
8.50 S. obycz. „Szkoła na fali"
9.15 Krakowskie Przedmieście 27
9.25 Giełda
9.30 Wiadomości
9.40 Prognoza pogody
9.45 S. anim. „Madeline"
10.10 Jedyneczka – program dla dzieci
10.45 Bajeczki Jedyneczki – program dla dzieci
11.00 S. obycz. „Buddy Faro"
11.55 „Zwalczanie bezrobocia"
12.20 Dzień jak co dzień
12.30 Historia z myszką i komputerem
13.00 Wiadomości
13.10 Agrobiznes
13.20 Horyzonty – magazyn rolniczy
13.45 „Klan" – telenowela
14.10 Miliard w rozumie – teleturniej
14.35 Ambulatorium
14.40 „Dwa razy urodzone" – film dokumentalny
15.10 Ambulatorium
15.15 Wyprzedzić chorobę – magazyn medyczny
15.35 Ambulatorium
15.40 Brzuch – program edukacyjny
16.00 Wiadomości
16.10 Raport z demokracji – magazyn publicystyczny
16.30 Ich pierwsze miłości: Ryszard Rynkowski
17.00 Credo – magazyn katolicki
17.30 „Moda na sukces" – telenowela
17.50 The Race – regaty dookoła świata
18.00 Teleexpress
18.20 Gość Jedynki
18.35 S. obycz. „Plebania"
19.00 Dwadzieścia jeden – teleturniej
19.35 Rower Błażeja
20.00 Wieczorynka
20.15 Jutro weekend
20.30 Wiadomości, sport i prognoza pogody
21.10 S. krym. „Nash Bridges"
22.00 Sprawa dla reportera
22.35 Tygodnik polityczny Jedynki
23.25 Monitor Wiadomości
23.50 Sportowy flesz

TV ANONSE

ORT

21.00

Za ostateczną granicą

Film batal., Rosja, 1991, reż. Stambuł, wyk.: Sidychin, Talkow, Tarkinskaja. Po wyjściu z więzienia Wiktor staje się obiektem obserwacji szantażystów. Tymczasem pragnie on pracy z ludźmi, za którymi tęsknił w więzieniu. Nie jest jednak łatwo zerwać kontakt z byłymi kumplami. Wiktor prosi o pomoc kapitana milicji nie podejrzewając, że w ten sposób skarze go na śmierć, a sam znów trafi do więzienia.

VTV

8.20

Cygańskie oczy

Film batal., USA, 1993, reż. V. Vog Anzlowar. Najemny morderca w hotelu zabija bogatego klienta prostytutki. Postanawia też zamordować świadka.

BTV

20.20

Osobiste zasady

Melodramat, USA, 1998, reż. Bobby Bothas, wyk.: Melissa Gilbert, Jeremy Sheffield, Jean Simmons. Młoda kobieta Meredit Sanders powraca do miasteczka prowincjonalnego w Anglii, gdzie się urodziła. Tu 25 lat temu zmarła jej matka i dziewczyna trafia do przytułku dla sierot. Teraz Meredit chce odnaleźć i odwiedzić grób matki, a ponadto po raz ostatni spotkać się z ciężko chorą koleżanką z lat dziecięcych Agnese, z którą razem mieszkała w przytułku. Meredit nie wyobraża nawet, jakie niespodzianki czekają na nią.

RTR

19.50

Śmiertelna gra

Film fab., USA, 1991, reż. Sem Firstenberg, wyk.: Nick Cassawetes, Eric Douglas, Maikl Norris. W jednym z amerykańskich miast przetrzymujący zakładników terrorysta zagraża eksplozją bomby atomowej. Prezydent USA posiada jedyną szansę na zlikwidowanie fanatyka i uratowanie ludzi przed katastrofą – zaufać jednostce „Delta".

TV ANONSE

LNK

20.15

Stare zrzędy II

Komedia, USA, 1995, reż. Howard Deutch, wyk.: Jack Lemmon, Walter Matthau, Sophia Loren, An Margret.
Lato w pewnym miasteczku w Minesocie „odgrzało" uczucia dwóch wiecznie skłóconych staruszków. John żyje w szczęśliwym związku z Ariele, a Maks nadal jest sam. Niedługo trwa spokój. Do miasteczka przybywa urocza Maria Rageti, która zamierza gospodę rybacką przekształcić w restaurację włoską.

TV 3

20.15

Szósty gracz

Komedia, USA, 1997, reż. Miller.
Drużyna koszykówki może grać fantastycznie... z pomocą wyższej siły. A te siły objawiły się, gdy koszykarzom wydarzyło się nieszczęście – na boisku zginął jeden z dwóch utalentowanych braci. Cała drużyna straciła nadzieję na przyszłą wygraną. I oto zjawia się duch Anthony i drużyna zaczyna grać całkiem inaczej.

VTV

22.50

Winda

Komedia, USA, 1996, reż. Arthur Borman, wyk.: Martin Landau i in.
Scenarzysta wchodzi do windy razem ze znanym producentem. Gdy winda rusza, scenarzysta naciska guzik alarmowy i winda staje. Scenarzysta zaczyna czytać magnatowi filmowemu swoje nowe prace...

BTV

21.35

Jakarta

Thriller, Indonezja, 1988, reż. Charles Kaufman, wyk.: Christopher Noth, Sue Francis Pai.
Trzy lata temu agent tajnego wywiadu Falko na Bliskim Wschodzie wykonywał wyjątkowe zadanie – ochraniał piękną i tajemniczą kobietę o imieniu Esza. Falko poczynił jednak fatalny błąd – zakochał się w swej podopiecznej. Może dlatego stracił czujność i nie potrafił zapewnić ochrony Eszy, która poniosła śmierć.

PIĄTEK 19. I

LRT

6.00 Dzień dobry
8.05 Prosto i jasno
8.15 S. „Okres przemian"
8.45 S. „Teletubbies"
9.10 Tajemnice historii
10.00 Język francuski
16.00 Wiadomości
16.05 S. „Ostateczna granica"
16.35 Młode talenty
17.00 Wiadomości (ros.)
17.10 Słowo chrześcijanina
17.25 Nowości Kościoła katolickiego
17.30 Świąteczne myśli
17.55 Telekatalog
18.00 Wiadomości
18.10 Aktualny wywiad
18.20 Prosto i jasno
18.30 S. „Okres przemian"
19.00 Jeszcze nie śpij. S. „Teletubbies"
19.25 Ekologia
19.45 Ludzie jak i my
19.55 Summa summarum
20.30 Panorama
21.00 Ostatnie skrzyżowanie
22.00 Okres twórczy
22.30 S. krym. „Kryminalna policja"
23.20 Album błękitnej matki
23.45 Wiadomości
23.50 Na jednym końcu haczyk

LNK

6.00 Poranne koło
8.00 S. „Bez domu jest źle"
8.25 S. „Dziki księżyc"
9.15 S. „Namiętna miłość"
10.05 S. „Czarna perła"
10.55 Nos
11.35 Notatki gospodyni
12.05 „I znów razem"
12.30 S. „Czarodziejka"
12.55 S. „Gimnazjum pięknej doliny"
13.20 S. hum. „Murphy Brown"
14.05 S. „Na imię jej Nikita"
14.50 Film anim. „Urmel"
15.15 Film anim. „Mali Tom i Jerry"
15.40 S. „Czarna perła"
16.30 S. „Bez domu jest źle"
16.55 S. „Namiętna miłość"
17.45 S. „Dziki księżyc"
18.35 Wiadomości rowerowe
18.45 Wiadomości
19.10 Arena. Zachowanie rodziny dla dobra dzieci: ich kaleczenie czy pełnowartościowe wychowanie?
20.00 Wiadomości rowerowe
20.15 Komedia „Stare zrzędy II" – USA, 1995
22.00 Film krym. „Gość z przeszłości" – USA, 1995
23.30 Wiadomości rowerowe
23.40 S. „Izba przyjęć"

BTV

6.00 Wiadomości radiowe
7.05 Spojrzenie
7.30 S. hum. „Dobry wieczór, kochanie"
8.00 S. 'Statek miłości „
8.05 S. «Dziki aniol»
10.20 S. «Kobieta mojego życia»
11.10 Przekrój
11.20 Kronika krym.
11.30 Jak się czujecie?
12.30 Nie cierpię reklamy
13.00 Reklamama
13.30 Melodramat «Wieczory w Atenach» – Rosja, 2000
15.15 Karuzela
16.10 S. «Statek miłości»
17.00 S. «Dziki aniol»
18.35 S. «Kobieta mojego życia»
19.30 Dzisiaj
20.20 Corrida
21.35 Thriller wojenny «Jakarta» – USA/ Indonezja, 1988
23.20 S. krym. «Grzeszne miasto»
0.05 S. krym. «Komisarz Schimansky»
1.35 – 7.25 EWTN

3

6.35 Teleshop
6.50 S. «Peppi Pończoszanka»
7.15 S. «Simpsonowie»
7.35 S. dok. «Safari»
8.00 S. «Luisa Fernanda»
8.45 S. «Zawsze będę kochać»
9.30 S. «Uroczy i dzielni»
9.55 S. «Kochanie, zmniejszyłem dzieci»
10.45 Teleshop
11.15 Przepisy Roberta
11.20 TV «Lietuvos rytas»
12.05 Film fab. «Wstawaj i jedź» – USA, 1992
13.35 S. dok. 'Safari"
14.00 S. „Nadzieja Chicago"
14.45 S. „Peppi Pończoszanka"
15.15 S. „Simpsonowie"
15.40 S. „Kochanie, zmniejszyłem dzieci"
16.25 Przepisy Roberta
16.30 S. „Uroczy i dzielni"
17.00 S. „Luisa Fernanda"
17.50 S. „Zawsze będę kochać"
18.45 Wiadomości
19.15 Bez tabu
19.45 Za rogiem. 9 starych anegdot
20.15 Komedia „Szósty gracz" – USA, 1997
22.10 Wiadomości
22.20 Film krym. „Wieczny sen" – W. Brytania, 1978
24.00 Film erot. „Dziewczęta w raju"

W

8.00 Z Wilna
8.20 Lekarz domowy
8.50 Film fab. „Szalone diamenty" – USA, 1990
10.20 Film anim.
11.00 Z Moskwy
11.05 Moje kino
11.30 Bez pytań
12.00 Z Moskwy
12.05 Dzień po dniu
13.35 „Peters pop-show"
14.00 Z Moskwy
14.30 „O. S. P. – najlepsi"
15.50 Kanał muz.
17.00 Humor
17.35 Wasza muzyka
18.30 Z Wilna
19.00 Z Moskwy
19.30 „Niedziela"
20.00 Telefon „Niedieli"
20.15 Aby Litwie było lepiej
20.45 Film fab. „Mistrzowie pogróżek" – USA, 1990
22.00 Z Wilna
22.20 Cd. filmu „Mistrzowie pogróżek"
22.50 Film fab. „Winda" – USA, 1996

TTK

8.45 Europa dziś
9.15 Puls Wilna
9.35 Wiadomości (pol.)
9.45 Poglądy
10.00 Film fab. „80 huzarów"
16.00 Film anim. „Kudłaty miś"
16.15 Film fab. „Śmierć pod żaglami"
18.00 Świat kobiety
18.30 Puls Wilna
18.50 Wiadomości (pol.)
19.00 Poglądy
19.15 Dzieje podmoskiewskich dworów
19.45 Studio prawnicze
20.15 Jestem reżyserem
21.00 Puls Wilna
21.20 Wiadomości (pol.)
21.30 Poglądy
21.45 Muzeum kina
22.15 W klubie koszykówki „Statyba"
23.15 Mozaika muz.

1

8.00 Wiadomości
8.15 S. „Powietrzne zamki"
9.15 S. „Scarlet"
11.00, 14.00 Wiadomości
14.20 Komedia „Kędzierzawy pies"
15.40 Jerałasz
15.55 S. „Powietrzne zamki"
17.00 Wiadomości
17.25 Po łaźni
18.00 Ratownicy
18.40 Pole cudów
19.45 Dobranoc, dzieci
20.00 Czas
20.45 Film fab. „Świetlica"
23.00 Wiadomości
23.15 Komedia „Kelner ze złotą tacą"

PTP

8.00 Wiadomości
8.15 Czarne na białym
8.20 Dyżurna jednostka
8.35 S. „Teletubbies"
9.00 S. „Manuela"
10.00 Wiadomości
10.30 S. „Santa Barbara"
16.00 Wiadomości
16.30 Film fab. „Estera"
18.00 S. „Historia miłości"
19.00 Wiadomości
19.30 Rozmaitości
19.50 Płomyk
23.10 Film wojenny „Interno"
0.40 Dyżurna jednostka

TVPOLONIA

7.00 Kawa czy herbata
8.45 Magazyn kulturalny
9.15 Krakowskie Przedmieście 27
9.30 Wiadomości
9.40 Giełda
9.45 Powrót na hale
10.00 Szkoła na wesoło – program dla dzieci
10.30 S. „Tropiciele gwiazd"
11.00 S. „Powrót Arsena Lupin"
11.55 To mój blues
12.30 Credo
13.00 Wiadomości
13.10 „Juliusz Słowacki tańczy" – film dok.
14.00 S. „Złotopolscy"
14.25 Tygodnik polityczny Jedynki
15.10 Wieczór z Jagielskim
15.50 Galeria malarstwa polskiego
16.00 Wiadomości
16.10 „Z ziemi szkockiej do Polski" – film dokumentalny
16.35 Rozmowa dnia
17.00 Credo
17.30 Hity satelity
18.00 Teleexpress
18.15 Pokaż, co potrafisz
18.45 Tut-Turynka – program dla dzieci
19.00 Ludzie listy piszą
19.20 Telezakupy
19.35 S. „Złotopolscy"
20.00 Wieści polonijne
20.15 Dobranocka
20.30 Wiadomości
20.55 Pogoda
20.58 Sport
21.00 S. krym. „Powrót Arsena Lupin"
22.00 Hity satelity
22.15 MdM
22.40 Ewa Bem – koncert
23.30 Panorama
23.50 Sport-telegram
24.00 Porozmawiajmy
1.00 „Szpital Dzieciątka Jezus" – telenowela

POLSAT

7.00 Piosenka na życzenie
8.00 S. komed. „Świat według Bundych"
8.25 S. anim. „Batman" – dla dzieci
8.50 Polityczne graffiti
9.00 S. komed. „Skrzydła"
9.30 S. przygod. „Xena, wojownicza księżniczka"
10.30 S. „Zbuntowany Anioł"
11.20 S. obycz. „Fiorella"
12.15 S. sensac. -przygod. „Pogromcy zła"
13.05 S. komed. „Wesoły wdowiec"
13.30 Życiowa szansa
14.30 Disco Polo Live
15.30 S. komed. „Graczykowie"
16.00 S. anim. „Pokemon"
16.30 Informacje
16.55 S. obycz. „Słodka trucizna"
17.45 S. sensac. „Wysoka fala"
18.45 S. obycz. „Fiorella"
19.40 Informacje + Kurier TV
20.05 S. „Zbuntowany Anioł"
21.00 S. obycz. „Adam i Ewa"
21.30 S. komed. „Miodowe lata"
22.00 „Więźniowie trójkąta bermudzkiego" – film
22.30 Losowanie LOTTO i Szczęśliwego Numerka
23.40 Informacje i biznes informacje
23.55 Prognoza pogody
0.05 Polityczne graffiti
0.20 Różowa landrynka – tylko dla dorosłych
0.50 „Szkielety" – horror tylko dla dorosłych
2.25 Muzyka na bis

RTL 7

7.00 Teledyski
7.10 „Maria Emilia" – telenowela
7.55 Odjazdowe kreskówki
9.05 S. młodz. „Czy boisz się ciemności?"
9.30 „Katalina i Sebastian" – telenowela
10.15 Gra w przeboje – teleturniej muzyczny
10.45 Podaj dalej – teleturniej
11.15 S. fantast. -nauk. „Czynnik PSI II"
12.00 S. fantast. -nauk. „Mantis"
12.50 S. sensac. „Klaun"
13.35 Teleshopping
14.40 „Katalina i Sebastian" – telenowela
15.25 „Maria Emilia" – telenowela
16.15 Odjazdowe kreskówki
17.25 S. młodz. „Czy boisz się ciemności?"
17.50 S. fantast. -nauk. „Mantis"
18.40 S. fantast. -nauk. „Czynnik PSI II"
19.30 Gra w przeboje – teleturniej muzyczny
20.00 W akcji – magazyn sensacji
20.30 Podaj dalej – teleturniej
21.05 „Łódź Spreckmana" – film obyczajowy
22.55 „Wielki sen" – film kryminalny
0.40 S. polic. „Szczury nabrzeża"
1.30 „Sexplozja" – magazyn tylko dla dorosłych
1.45 W akcji – magazyn sensacji
2.10 „Wyspa Pascalego" – film obyczajowy
3.50 „Wielki sen" – film kryminalny
5.25 Teleshopping

4 TV 4

7.00 Muzyczny VIP
8.00 A kuku – program rozrywkowy
8.30 Muzyczne listy
9.30 S. „Super Mario Brothers" – dla dzieci
10.00 „Gęsia skórka" – dla dzieci
10.30 S. komed. „Allo, Allo"
11.00 Suproliga w koszykówce mężczyzn – mecz Zepter Idea Śląsk Wrocław – CSKA
13.00 „Czułość i kłamstwa" – telenowela
13.30 S. krym. „Hawaje Pięć – Zero"
14.25 A kuku – program rozrywkowy
14.55 Muzyczny VIP
15.45 Muzyczne listy
16.35 S. anim. „Garfield"
17.05 S. „Gęsia skórka" – dla dzieci
17.35 Drogówka – magazyn policyjny
18.05 S. komed. „Allo, Allo"
18.45 Dziennik
19.00 S. komed. „Grace w opałach"
19.30 S. sensac. „Najemnicy"
20.30 S. komed. „M. A. S. H."
21.00 S. sensac. „Baza Pensacola"
21.50 Dziennik i informacje sportowe
22.05 S. komed. „Świat według Kiepskich"
22.40 „Kobieta na krawędzi" – dramat obyczajowy
0.30 „Uwikłany" – thriller
2.20 Spotkajmy się – magazyn

TVP1

7.00 Kawa czy herbata?
8.35 Telezakupy
8.50 S. obycz. „Szkoła na fali"
9.15 Krakowskie Przedmieście 27
9.25 Giełda
9.30 Wiadomości
9.40 Prognoza pogody
9.45 S. anim. „Rycerz Piotruś herbu Trzy Jabłka"
10.10 Jedyneczka – program dla dzieci
10.45 Bajeczki Jedyneczki – program dla dzieci
11.00 S. obycz. „Buddy Faro"
11.50 „Lecznica pod św. Franciszkiem" – telenowela
12.15 Taki jest świat – magazyn
12.30 Ogrzewanie i architektura – magazyn
13.00 Wiadomości
13.10 Agrobiznes
13.20 Czas relaksu – magazyn turystyczny
13.45 S. obycz. „Plebania"
14.10 Jeśli nie Oxford, to co? – teleturniej
14.35 Mam sprawę – program z telefonicznym udziałem widzów
14.50 „Ludzie w czerni" – film dokumentalny
15.40 Gimnazjum 2001 – felieton
15.45 Polska znana i mniej znana
16.00 Wiadomości
16.10 Europa regionów
16.20 Miłość niejedno ma imię
16.55 360 stopni dookoła ciała
17.15 Auto-mix – magazyn motoryzacyjny
17.30 „Moda na sukces" – telenowela
17.55 The Race – regaty dookoła świata
18.00 Teleexpress
18.20 Gość Jedynki
18.35 S. obycz. „Plebania"
19.00 Dwadzieścia jeden – teleturniej
19.35 Rower Błażeja
20.00 Wieczorynka
20.30 Wiadomości, sport i prognoza pogody
21.10 „Pociąg śmierci" – thriller
22.45 Kabaret Olgi Lipińskiej
23.30 Monitor Wiadomości

Świat– polityka – pieniądze

Kondycja gospodarki i... sportowców

Ekonomiści próbują zbadać prawie wszystko, także siłę dodatniej korelacji między bogactwem i liczebnością ludności danego państwa a ilością medali olimpijskich. W kilka dni po wspaniałym sukcesie Adama Małysza w „Turnieju Czterech Skoczni" można by dowodzić, że dla popularności Polski zrobił on więcej niż polityka gospodarcza ostatnich lat.

Podobnie kilka miesięcy temu nasz dwukrotny złoty medalista z Sydney, a teraz także i „Sportowiec Roku 2000" – Robert Korzeniowski – przyczynił się do lepszego samopoczucia wielu rodaków, choć niekoniecznie skłania ich do tego sytuacja ekonomiczna. Tak więc występują wyraźne związki między nią a kondycją naszych mistrzów sportu i – w jakiejś nieokreślonej wciąż mierze – odwrotnie.

Najwięcej medali olimpijskich zdobywają sportowcy z krajów zamożnych i ludnych. Pewnym odstępstwem od tej zasady była szczególna pozycja krajów socjalistycznych, o scentralizowanych systemach ekonomicznych i politycznych. Wykorzystywały one sport w celach promocji nie tyle towarów – bo przecież nie za bardzo miały czym zalewać światowe rynki – ale dla zadbania o własny prestiż. Stąd między innymi tak znacząca pozycja w olimpijskim sporcie kiedyś byłej NRD i wciąż nadal Kuby, która w Sydney złotych medali wywalczyła aż 11, tyle samo, co bogata Wielka Brytania.

Z tej głównie przyczyny, a nie ze względu na poziom rozwoju gospodarczego, sportowymi mocarstwem pozostaje Rosja, która przywiozła z olimpiady 32 złote medale i Chiny, które zdobyły ich 28. Oczywiście, w wypadku tego ostatniego kraju rekordowa liczba ludności ma swoje istotne znaczenie. Są wszakże inne ludne kraje, zarazem i biedne, i pozbawione reżimu politycznego wymuszającego sportowy wyczyn, tak więc w rankingach nie liczą się, jak Indie, którym udało się zdobyć jeden brązowy medal czy Pakistan, któremu nie udało się wywalczyć ani jednego. Ciekawe, że pomimo złej i przez lata pogarszającej się sytuacji gospodarczej republiki poradzieckie razem wzięte zdobyły aż 48 złotych medali, a więc więcej niż USA, które wywalczyły ich tylko 39. To „tylko" oznacza więcej niż jakikolwiek inny kraj, ale też mniej niż zdobyli w sumie sportowcy Unii Europejskiej, którzy wrócili z Australii z 80 złotymi medalami.

Unia Europejska to 6,3 procent światowej populacji oraz 20,3 procent globalnego PKB, USA zaś to odpowiednio 4,6 i 21,9 procent. Z tego punktu widzenia obliczyć można, że 50 razy bardziej efektywne niż USA okazały się maleńkie Wyspy Bahama z około 300 tysiącami mieszkańców, które zdobyły jeden jedyny złoty medal przy PKB w wysokości około 5 miliardów dolarów. Mała Słowenia okazała się 25 razy lepsza, gdyż jeden złoty medal (a zdobyła dwa) przypada na produkt krajowy brutto rzędu 10 miliardów dolarów. Polska, z naszymi sześcioma zwycięstwami olimpijskimi, ma jeden złoty medal na około 25 miliardów dolarów PKB, a to jest dokładnie 10 razy więcej niż podobnie wyliczony współczynnik dla USA. Tak więc jesteśmy bardziej efektywni niż Amerykanie!

Łatwiej jednak zostać medalistą, gdy pochodzi się z kraju bardziej rozwiniętego. A to dlatego, że ogólnie wyższy jest tam standard życia, zdrowsze środowisko naturalne, lepszy stan odżywiania, sprawniejsza opieka zdrowotna. Wyższy jest też poziom ogólnej kultury fizycznej i doprawdy mnóstwo ludzi uprawia aktywny sport dla własnej przyjemności, dla lepszego samopoczucia, dla zdrowia i kondycji, dla uodpornienia się na stresy i poprawę aparycji. Nade wszystko jednak daleko lepszy jest stan wyposażenia w obiekty i urządzenia sportowe. W USA niekiedy nawet małe, prowincjonalne ośrodki sportu i rekreacji przypominają elitarne centra przygotowań olimpijskich z państw uboższych.

Fakt, że sportowcy z Etiopii (cztery złote, w sumie osiem medali) czy Kenii (dwa złote, w sumie siedem) mogą zwyciężać z rywalami z krajów OECD, bo na długich dystansach biegać można bez rozbudowanej infrastruktury sportowej. Podobnie jest ze sprinterami z rejonu Karaibów. Ale to są wyjątki. Reguła jest natomiast taka, że im kraj bogatszy, tym więcej wydaje się tam na sport tak masowy, jak i wyczynowy. A pamiętać trzeba, że prawdziwy sens ma tylko oparcie olimpijskiego wyczynu o masowy sport rekreacyjny. W innym wypadku wszystko to staje się tylko areną i widowiskiem, a we współczesnym świecie coraz bardziej także targowiskiem. Dlatego na sport warto łożyć, także z kasy publicznej, o czym należy pamiętać i przy okazji uchwalania budżetu państwa na ten rok.

„Profesor ekonomii związany z Warszawską SGH, jeden z głównych architektów polskich reform gospodarczych, autor "Strategii dla Polski", wicepremier i minister finansów w latach 1994-97. Doprowadził Polskę do członkowstwa w OECD w 1996 roku. Ekspert MFW i Banku Światowego, wykładowca amerykańskich uniwersytetów Yale, UCLA i Rochester. Autor około 20 książek i 300 artykułów naukowych opublikowanych w 20 językach. Ostatnia książka "Od szoku do terapii. Ekonomia polityczna posocjalistycznej transformacji" wydana została przez Oxford University Press; ukazały się też jej tłumaczenia na język polski, rosyjski i chiński. Obecnie jest dyrektorem TIGER — Centrum Badawczego Transformacji, Globalizacji i Integracji przy Wyższej Szkole Przedsiębiorczości i Zarządzania im. Leona Kozminskiego w Warszawie".

Ostatecznie jednak o sukcesach – w sporcie szczególnie, ale przecież także w nauce i polityce, w interesach i w kulturze – decyduje talent i pracowitość. Bogactwo ich pielęgnacji i wykorzystaniu bynajmniej nie przeszkadza, ale zastąpić też nie jest w stanie. Najlepiej, oczywiście, być i bogatym, i wysportowanym. Ale jeśli bogactwa nie starcza, to może właśnie łatwiej do niego zmierzać także uprawiając jak najwięcej sportu? Bo i taka jest korelacja, chociaż ekonomiści jeszcze nie obliczyli występujących tu współczynników.

Grzegorz Kołodko
Warszawa, 8 stycznia 2001 r.
Specjalnie dla „Kuriera Wileńskiego"

Potrzeba pół mln litów

Ryby też chcą mieć głos

Rybołówstwo, jedna z wielu gałęzi naszej gospodarki, od szeregu lat nie miało prawdziwego gospodarza. Tą dziedziną przemysłu zajmowały się aż dwa ministerstwa: Ochrony Środowiska i Rolnictwa. Z tego podwójnego patronatu nic dobrego nie wychodziło, bo wiadomo, że gdzie kucharek sześć, tam nie ma co jeść.

Od 1 stycznia br. wszystkie sprawy związane z przemysłem rybnym są w gestii Departamentu Rybołówstwa, który podlega Ministerstwu Rolnictwa. Z jednej strony wygląda to na logiczne i dobre rozwiązanie, ale... Właśnie, funkcje sprawowania kontroli nad tą gałęzią przemysłu zlecono Ministerstwu Ochrony Środowiska. Rybacy i ryby znowu się okazali w sieciach dwuwładzy, a przecież z powodzeniem kontrolę mogłoby sprawować to samo Ministerstwo Rolnictwa. Trudno jest jeszcze prognozować, co z tego wyjdzie, ale rybołówstwo jest bardzo skomplikowaną działką i dlatego powinno się znajdować w jednym ręku.

Na Litwie jest ponad 10 tysięcy hektarów tylko zbiorników (nie licząc rzek i jezior naturalnych), w których hoduje ryby około 20 spółek oraz 50 gospodarzy zawodowo trudniących się tym rzemiosłem. Jest to właściwie to samo rolnictwo. Jeśli człowiek gdzieś we wsi hoduje ryby, należy się mu, tak jak rolnikowi, rekompensata za paliwo. Jeśli dla rolnictwa na takową rekompensatę potrzeba 50 mln litów, to dla hodowców ryb zaledwie pół miliona. Jest to cały przemysł rybny. Rybę trzeba przede wszystkim wyhodować (karp -3 lata), następnie wyłowić, odtransportować, przetworzyć.

– Niestety, rząd nawet tak śmiesznej sumy nie chce nam przyznać – mówi dyrektor Departamentu Rybołówstwa Vytautas Vaitiekūnas.

Nie trzeba chyba nikogo przekonywać, że ryba jest o wiele zdrowsza od mięsa, zawiera dużo fosforu i innych bardzo potrzebnych dla organizmu składników. Niestety, jest ona u nas jeszcze bardzo droga i to głównie dlatego, że ryby nadal „głosu" nie mają.

Rybacy to ludzie raczej cierpliwi i zahartowani, ale też uparci. Przez kilkanaście lat dochodzili swoich praw i choć udało się coś niecoś uzyskać, nie mają zamiaru na tym poprzestać

J. T.

Ceny żywności na targowiskach wileńskich

Ceny w litach za 1 kg oraz 1 litr

	Rynek Kalwaryjski	Rynek "Hale"
Mięso i wędliny		
Wieprzowa szynka z kością	8,5	8
Wieprzowa szynka bez kości	12-10	11-9
Wołowina bez kości	11-10	10
Wołowina z kością	8,5	9-8
Wołowina z kością II gatunku	5,5	4, 5- 4
Wątróbka wieprzowa	5	5
Wątróbka wołowa	6 -5	5,5
Cielęcina bez kości	14	14-13
Cielęcina z kością	11-10	11-10
Żeberka cielęce	8	8-7,5
Boczek wieprzowy świeży	10-9	10-9
Schab	16	16-15
Schab z kością	14	14-13
Baranina bez kości	16	16
Baranina z kością	14	15-14
Słonina solona	10	10-9
Słonina świeża	9-7	9-6
Parówki	13,9-5,9	12,9-5,6
Kiełbaski „grill"	13-9,9	12-9,9
Podgardle wędzone	9,5-9	8,9
Sadło	4-3	4
Warzywa i owoce		
Ziemniaki	0,6-0,4	0,6-0,5
Marchewka	0,8-0,6	0,7-0,6
Cebula	0,8 -0,6	0,6
Czosnek	3,5-3	3-2,5
Kapusta	0,6-0,5	0,5
Kapusta kiszona	1,5	1,5-, 3
Pomidory	7-6	6
Ogórki kiszone	3,5	3
Jabłka	2,5-, 2	2,4-1
Gruszki	2,5-2	2-1,8
Żurawiny (litr)	4	4
Nabiał		
Mleko	1	1
Twaróg	5	5-4
Śmietana	7-6	6
Jajka	3,4-3,1	3,3-3,1
Jajka wiejskie	5-4	5-4,5
Masło wiejskie	11	11-10
Inne produkty		
Grzyby suszone 100g	16	16-15
Grzyby marynowane (litr)	10	10-9
Chrzan (200g)	2	2
Wiązka korzeni chrzanu	1,5-1	1
Gotowane buraczki 0,5 kg	0,8	0,8-0,7
Miód 700 g	14-13	13

Na Rynku Kalwaryjskim nadal można kupić gęś lub kaczkę. Ceny bardzo różne: od 60 do 30 litów. Wyjątkowo dużo było wieprzowiny i baraniny. Kupujących jednak tym razem nie było zbyt wielu. Może to zwykły przesyt po całym szeregu świąt, a może nieco puste już portfele.

Nadal na obu rynkach nie brakuje zieleniny, włącznie ze szczypiorkiem, ale nie ma już ona zbyt eleganckiego wyglądu i smaku chyba też. Najlepiej się prezentował jarmuż, który smakowo nie jest może zbyt rewelacyjny, ale bogaty w wiele witamin i soli mineralnych oraz służy do upiększenia stołów.

J. T.

UAB BISTRYČIA
OFERUJE
w sektorze elektrycznym:
1. Remont przesyłowych energetycznych linii kablowych o napięciu do 10 kV oraz ich instalacji; użytkowanie urządzeń rozdzielczych o napięciu do 1000 V.
2. Użytkowanie specjalnych instalacji elektrycznych o napięciu do 1000 V w budynkach użyteczności publicznej i domach mieszkalnych
w sektorze ogrzewczym:
1. Naprawa kotłów do ogrzewania wody, wymienników ciepła (woda-woda) oraz punktów ogrzewczych.
2. Próby hydrauliczne i remont rurociągów parowych i gorącej wody kategorii III i IV oraz innych.
3. Remont pojemników i rurociągów płynnego paliwa
V. Grybo 34, LT-2055 Vilnius, tel./faks. 34-03-72

KOLUMNA KOMBATANCKA

Z okazji dni urodzin członków Dobroczynnego Stowarzyszenia Kombatantów na Litwie ***Dominika Jasińskiego, Bronisława Borkowskiego, Antoniego Korwiela, Wiktora Paszkańca, Makarasa Kondratevasa, Mieczysława Jacewicza, Fabiana Paszkiewicza, Jana Stecha, Konstantego Sinkiewicza, Anastazego Dica, Józefa Jelińskiego*** *oraz członków Klubu Polskich Weteranów Wojny na Litwie* ***Jonasa Aliszauskasa, Zdzisława Szadziańca*** *życzymy im mocnego zdrowia, pomyślności i dobrego nastroju na co dzień.*

Otwarcie i poświęcenie Muzeum Okręgu Wileńskiego AK w Łodzi

Dwie tablice

Kilka tygodni temu w kościele Miłosierdzia Bożego w Łodzi ksiądz arcybiskup dr Władysław Ziółek odprawił uroczystą Mszę św. ku czci Najświętszej Marii Panny Ostrobramskiej, podczas której w kaplicy pod tym samym wezwaniem zostały poświęcone dwie tablice. Jedna na cześć młodzieży wileńskiej za udział w walkach o wolność Polski; druga, epitafijna, ku czci Polaków pomordowanych w Ponarach pod Wilnem.

Tablicę Ponarską odsłoniła wraz z osobami towarzyszącymi prezes Rodziny Ponarskiej pani Helena Pasierbska. Tłem dla w/w tablic jest „Polska Golgota" – kompozycja autorstwa przyjaciela AK-owców, miejscowego proboszcza ks. prałata Bednarka. Szlak ziemny znaczony głazami i krzyżami kończy się w pobliżu kopii obrazu Matki Boskiej Ostrobramskiej, gdzie w przyszłości będzie ustawiony Jej ołtarz. Z napisów umieszczonych na głazach: Ponary, Katyń, Miednoje, Charków itp. kapią krwawe łzy na widniejące u ich podnóża ślady stóp naszych Rodaków pędzonych na zagładę.

Uroczystość upamiętniająca akowców wileńskich

Po Mszy św. i poświęceniu tablic w wypełnionym po brzegi kościele odbył się Apel Poległych dla uczczenia bojowników AK Ziemi Wileńskiej. Wykonany został przez uczniów Gimnazjum i Liceum im. Jana Pawła II działającego przy tutejszej parafii. W uroczystości uczestniczyli: Poczty Sztandarowe AK, wojska, organizacje społeczne i kościelne oraz licznie przybyli z całej Polski byli żołnierze AK Okręgu Wileńskiego. Poczet Sztandarowy Okręgu Wileńskiego wystąpił w składzie: por. Medard Kozłowski, Karol Romanowski i Józef Januszkiewicz. Całością uroczystości dowodzili na zmianę proboszcz Bednarek i płk Jerzy Urbankiewicz.

Symbol Wilna

Po uroczystościach w kościele arcybiskup dokonał poświęcenia i otwarcia nowej siedziby Muzeum Okręgu Wileńskiego AK. Muzeum mieści się na pierwszym piętrze domu parafialnego, w obszernej wielobocznej specjalnie na ten cel zaprojektowanej sali. Na starannie wykonanych planszach widnieją setki opisanych zdjęć, a między nimi rozwieszono broń i sprzęt wojskowy. Każda z brygad wileńskich i nowogródzkich przedstawiona jest na oddzielnej planszy podobnie: Legalizacja, Egzekutywa, BIP i Podokręg Litwa Kowieńska. Oddzielną ekspozycję stanowią eksponaty z więzień, łagrów i plansza ze zdjęciami pomordowanych w Ponarach. W jednej z nisz umieszczono podświetloną makietę Ostrej Bramy symbolu Wilna. Powstanie tego niezwykłego Muzeum zawdzięczamy ostatniemu żyjącemu dowódcy Wileńskiego Kedywu, wtedy porucznikowi – dziś pułkownikowi, więźniowi Workuty i innych sowieckich łagrów Jerzemu Urbankiewiczowi i grupce zamieszkałych w Łodzi wileńskich AK-owców. Ofiarności wilniuków rozsianych po Polsce i całym świecie Muzeum zawdzięcza posiadane eksponaty i ciągły ich dalszy dopływ.

„Wiano" Urbankiewicza

W siedzibie Muzeum działa również specjalistyczna biblioteka, archiwum, odbywają się też tu lekcje muzealne dla młodzieży szkolnej. Pan Jerzy Urbankiewicz wraz z współpracownikami od lat wydaje czasopismo „Wiano" – trybuna AK-owców wileńskich (ostatnio był 133 numer) i Zeszyty Historyczne „Wiano", których 20 numer „Najmłodszy partyzant wileński" właśnie trafił do rąk czytelników. Są to wspomnienia Jerzego Widejki „Jureczka" z III Brygady Szczerbca, który obecny był na wyżej opisanych uroczystościach. Jerzy Urbankiewicz jest utalentowanym rysownikiem, dziennikarzem, autorem wielu publikacji i książek, i, oczywiście, przedwojennym ułanem, co zawsze z dumą podkreśla.

Muzeum Okręgu Wileńskiego AK w Łodzi (ul. K. Baczyńskiego 156) oczekuje na zwiedzających w czwartki od godz. 15.00 lub po uzgodnieniu telefonicznym. Mile widziane są również archiwalia, wspomnienia, eksponaty być może znajdujące się jeszcze w posiadaniu byłych kresowych partyzantów lub ich rodzin.

Ryszard Mackiewicz
Warszawa
Fot. **archiwum**

Jedna z poświęconych tablic w kościele łódzkim

Opłatek w Klubie Polskich Weteranów Wojny

Łączy ich wspólny los

Cała gromada Klubu i goście *Fot.* **Jerzy Karpowicz**

Na tradycyjny opłatek członków Klubu Polskich Weteranów Wojny przybyli koledzy broni z różnych miejscowości, zresztą nie tylko Wileńszczyzny, ale nawet z Olity. W siedzibie Zarządu Miejskiego ZPL miejsca starczyło wszystkim. Przy wspólnym stole 10 stycznia spotkali się ludzie, których łączy wspólny los – walka z okupantem w latach wojny.

Na spotkanie z kolegami broni przybyli goście, a wśród nich konsul generalny RP Mieczysław Jackiewicz, attaché obrony RP Włodzimierz Marzęda, major Sławomir Molsa, prezes ZPL Jan Sienkiewicz, dr Jarosław Wołkonowski, wiceprezes ZM ZPL Alicja Pietrowska i inni. Pozdrowienia gości pod adresem kombatantów były przyjęte szczerymi oklaskami.

Chwilą ciszy uczczono kolegów, którzy odeszli z naszych szeregów na zawsze. A odeszło w ciągu 10 lat 26 kombatantów.

Przełamywaliśmy się opłatkiem, składaliśmy sobie nawzajem życzenia, śpiewaliśmy kolędy, a później też pieśni partyzanckie. Przy lampce szampana potoczyły się ożywione rozmowy. A wspomnień nasi koledzy mają wiele, gdyż każdy z nas miał ciernistą drogę, ale też swoją, indywidualną.

Na spotkaniu było patriotycznie i wesoło. Dziękujemy wszystkim, którzy zechcieli w to doroczne święto kilka chwil spędzić z kolegami broni, a także konsulowi generalnemu za materialne wsparcie naszego kombatanckiego opłatka.

Stanisław Kaczkan
prezes KPWW

Poopłatkowe podsumowanie

Podziękowanie

Zarząd Dobroczynnego Stowarzyszenia Kombatantów Polskich serdecznie dziękuje wszystkim osobom, które wzięły udział w opłatku kombatanckim.

Szczególną wdzięczność wyrażamy tym organizacjom, które się przyczyniły do spotkania się przy świątecznym stole kolegów szlaków wojennych. A przede wszystkim Ambasadzie RP na Litwie i Konsulatowi Generalnemu za finansowe wsparcie. Za pośrednictwem „Kuriera" składamy też podziękowanie za przybycie na opłatek kombatancki attaché obrony RP Włodzimierzowi Marzędzie, oraz jego zastępcy majorowi Sławomirowi Molsie, pracownikowi konsulatu Hannie Nowak, dyrektorowi Centrum Kultury Polskiej im. St. Moniuszki Apolonii Skakowskiej, dyrektorowi firmy „Klion" Zygmuntowi Klonowskiemu.

Kombatanci wileńscy serdecznie witali gości z Polski – redaktor naczelną miesięcznika „Kombatant", rzeczniczkę prasową Urzędu ds Kombatantów i Osób Represjonowanych Bożenę Materską, pana Czesława Drzewieckiego z Warszawskiego Okręgu AK, który przez wiele lat wspiera materialnie nasze Stowarzyszenie.

Stefan Matusewicz
Prezes zarządu DSKPL

Szanowni Kombatanci!

Zawiadamiamy, że kolejne zebrania członków Stowarzyszenia Kombatantów Polskich będą się odbywały w Domu Polskim przy ul. Naugarduko 76. Najbliższe (wchodziny) odbędzie się 18 stycznia o godz. 10. 30.

Zarząd DSKPL

Kolumna Kombatancka ukazuje się dzięki wsparciu Urzędu ds. Kombatantów i Osób Represjonowanych RP

Žalgiris awansował do play off

Rich wrócił na Litwę

Koszykarze Žalgirisu zapewnili sobie awans do rundy play off w rozgrywkach Euroligi. Stało się to po ostatnim meczu z zespołem szwajcarskim Lugano Snakes, który Litwini wygrali 105:89 (33:24, 23:19, 21:20, 28:26).

Mecz, rozgrywany w Kownie, był rewanżem za bolesną porażkę w poprzedniej rundzie. Na początku spotkania Žalgiris, napędzany chęcią rehabilitacji, stworzył prawdziwy huragan pod koszem przeciwnika. W wyjściowej piątce gospodarzy nieoczekiwanie zagrał Giedrius Gustas, którego zadaniem było wyeliminowanie z gry starego znajomego Jemeila Richa (w poprzednim sezonie grał w zespołach Sakalai oraz Alita). Właśnie ten mały koszykarz był głównym winowajcą sensacyjnego wyniku w Lugano. Junior z Kowna spełnił pokładane w nim nadzieje. Rozgrywający gości niczym nie wykazał się, a snajperzy gospodarzy naprawdę mieli dobry dzień i wkrótce wynik był 23:7. Od tej chwili obudzili się koszykarze Lugano, którzy parę razy skracali deficyt punktowy, ale na każdy zryw aktywności przyjezdnych, Žalgiris natychmiast odpowiadał serią rzutów za trzy lub szybkich kontr. Mecz tak toczył się do ostatnich chwil. Zaznaczyć trzeba wspaniałą grę młodych zawodników Žalgirisu. Gustas udanie rozgrywał akcje, a występ Martynasa Andriukaitisa był niespodzianką zarówno dla trenera Lugano, jak i trenera Algirdasa Brazysa. Grał tak, jakby wiele lat występował na europejskich parkietach. „Graliśmy dobrze i jesteśmy z tego zadowoleni, a Žalgiris musi być zadowolony, że awansował do następnej rundy. To bardzo ważne dla tej młodej drużyny. Jeżeli oni nadal będą wierzyć we własne siły, to mają szanse pokonania natępnej rundy " – powiedział po meczu trener Lugano Zare Markovski. Najciekawsze jest to, że Žalgiris wygrał mimo wyraźnie przegranej walki pod koszami 27:41. Po ostatniej rundzie kowieńczycy awansowali na trzecie miejsce w grupie A.

Punkty dla Žalgirisu zdobywali: Donatas Slanina 22, Kęstutis Marčiulionis 21, Steve Woodberry 19, Martynas Andriukaitis 16, Dainius Šalenga oraz Grigorij Chiżnjak – po 8, Andrius Jurkunas 6, Giedrius Gustas 5.

W Lugano Snakes najlepsi byli: Lee Matthews 22, Jemeil Rich 19, Harold Mrazek 12, Dejan Jovanovski 9 oraz Dusan Stevic 8. W innych meczach grupy A grecki Peristeri Ateny pokonał w domu Chorwatów z Zadaru 92:73, a Hiszpanie z Adecco Estudiantes w Madrycie przegrali z PAF Bologna 76:90. W zespole włoskim, z powodu kontuzji, nadal nie gra Eurelijus Žukauskas. Zagrał natomiast inny znajomy: Anthony Bowie. Był on jednym z najlepszych graczy na boisku. Na jego koncie 18 punktów.

Byłemu gwiazdorowi argentyńskiego futbolu, Diego Maradonie, który przyleciał do Rzymu, funkcjonariusze policji finansowej wręczyli zawiadomienie o wszczęciu postępowania w sprawie oszustwa podatkowego. Jak wynika ze wstępnych informacji, kwota zaległości podatkowych przekracza 10 milionów dolarów. Maradona przyleciał do Rzymu na prezentację specjalnie wybitego medalu z jego podobizną. Ceremonia publicznej prezentacji medalu, na którym jest wizerunek piłkarza z Pucharem Świata, zdobytym przez Argentyńczyków w Meksyku w 1986 r., ma się odbyć w jednym z rzymskich hoteli.

Fot. EPA-ELTA

Kolejny lider na łopatkach

Nie ma mocnych

Portland Trail Blazers pozostają drużyną z największą liczbą zwycięstw w lidze NBA. „Świetliste Smugi" wygrały po raz 27. w tym sezonie, pokonując w czwartek na wyjeździe 83:70 Charlotte Hornets.

Do dziesiątego z rzędu zwycięstwa drużyny z Portland najbardziej przyczynili się Steve Smith i Damon Stoudamire. Obaj zdobyli po 16 punktów. To wystarczyło do wygranej dzięki skutecznemu wsparciu kolegów z zespołu, m. in. Rasheeda Wallace'a, który dodał 14 pkt. Arvydas Sabonis zdobył 7 punktów, z tablic zebrał 11 piłek, raz blokował rzut przeciwnika oraz 4 razy asystował przy punktach partnerów. Charlotte Hornets porażką tą potwierdzili, że nie mają szczęścia w meczach na własnym parkiecie. Hornets przegrali po raz trzynasty z rzędu przed własną publicznością.

W czwartkowych meczach granicę stu punktów przekroczyły dwa zespoły. Atlanta Hawks wygrali u siebie 107:96 z Golden State Warriors, natomiast Milwaukee Bucks pokonali 102:94, także przed własną publicznością, Dallas Mavericks. Trzech koszykarzy z Atlanty w meczu z Warriors ustanowili swoje rekordy sezonu – Dikembe Mutombo (20 pkt), Roshown McLeod (18) i Jason Terry (17). Ósmy raz z rzędu w swojej hali wygrali koszykarze Milwaukee Bucks. Sam Cassell zdobył 21 punktów i zaliczył po dziewięć asyst i zbiórek. Wysoka forma Michaela Finleya, który zdobył 30 pkt dla Mavericks, nie pomogła gościom wygrać tego spotkania.

O miano najskuteczniejszego gracza w meczu Phoenix Suns z Indiana Pacers rywalizowali Shawn Marion i Reggi Miller. Lepszy w tym pojedynku okazał się zawodnik „Słońc", Indiana Pacers zaś przegrali to spotkanie 85:93.

SPRINTEM

● FIFA wyraziła zgodę, aby hiszpańscy sędziowie umieszczali reklamy na swoich koszulkach. To pierwsze tego typu przedsięwzięcie w Europie. Arbitrzy pierwszej i drugiej ligi piłkarskiej Hiszpanii będą reklamować platformę telewizyjną Quiero podczas meczów ligowych i pucharowych. Eksperyment rozpocznie się podczas spotkań w najbliższy weekend. Czteroletni kontrakt z Quiero jest warty 4,58 miliona dolarów.

● Francuski piłkarz Bixente Lizarazu pojedzie ze swoim klubem Bayernem Monachium na obóz treningowy do hiszpańskiej Malagi. Początkowo zawodnik był temu przeciwny z powodu zagrożenia ze strony ETA. Rodzice Lizarazu otrzymali miesiąc temu list z pogróżkami. W Hiszpanii nad jego bezpieczeństwem będzie czuwało dwóch ochroniarzy.

● Futbol halowy (futsal) i plażowy mogłyby zostać włączone do programu igrzysk olimpijskich w 2008 roku – oświadczyła w czwartek Międzynarodowa Federacja Piłki Nożnej (FIFA). Prezydent FIFA Joseph Blatter i przewodniczący Międzynarodowego Komitetu Olimpijskiego Juan Antonio Samaranch dyskutowali o tym podczas spotkania w Zurichu.

Lietuvos Rytas na samym dnie

Po raz kolejny na tarczy

Po raz kolejny koszykarze drużyny Lietuvos Rytas musieli połknąć gorzką pigułkę porażki. Z dziesięciu meczów rozegranych w Suprolidze stołeczni zawodnicy dwukrotnie wygrali. Ósme niepowodzenie przyszło w domowym meczu z niemiecką Alba Berlin 71:80.

Początek meczu był za zespołem przyjezdnym. Litwini skoncentrowali się w obronie na liderze przeciwnika Wendellu Alexisie i to pozwoliło innym zawodnikom wykazać się. Jednak wkrótce gospodarze zdołali wziąć się w garść. Sygnał do ataku dał Eric Elliott, który dwukrotnie trafił za trzy punkty. Dzielnie mu wtórowali inni koszykarze i pierwszą kwartę Lietuvos Rytas wygrał 23:22.

W drugiej odsłonie toczyła się wyrównana walka. Obie drużyny więcej uwagi udzieliły obronie. W ekipie wileńskiej udanie do gry włączył się Greg Grant, który walczył nie oszczędzając sił. Jednak, dzięki dobrej grze centra Dejana Koturovica oraz dziewięciu błędom gospodarzy, goście wygrali kwartę 16:14 i na dużą przerwę zespoły udały się z jednopunktową przewagą zespołu ALBA.

Z niecierpliwością oczekiwali wszyscy trzeciej kwarty, gdyż najczęściej właśnie w tym czasie Lietuvos Rytas przegrywał beznadziejnie, tracąc szanse na końcowy sukces. Tym razem było inaczej. Dalekie rzuty Erica Elliotta, Andriusa Giedraitisa oraz Arvydasa Macijauskasa pozwoliły uwierzyć, że kryzys trzeciej kwarty został pokonany. Wilnianie wygrali bowiem trzeci odcinek 21:17.

Ostatnia kwarta, a raczej ostatnie pięć minut odwróciły jednak całkowicie obraz na parkiecie. Litwini prześcigali się nawzajem w stratach piłki oraz podejmowaniu głupich decyzji w ataku. Pozwolili również spokojnie gościom zbierać pod własnym koszem. ALBA szansy nie zaprzepaściła i jej koszykarze skrupulatnie karali gospodarzy za każdy błąd.

Szczególnie dobry w tym był Narko Pesic, który większość ze swych punktów zdobył po szybkich kontrach i rzutach osobistych w końcówce meczu. Ostatnia kwarta przegrana 13:25, a cały mecz – 71:80. Dlaczego po raz kolejny przegrali z zespołem, który nie jest lepszy? Odpowiedzi nie zna chyba nikt. Potrzebny jest jeden spektakularny sukces, żeby przełamać się psychicznie i uwierzyć w swe siły.

Punkty dla drużyny Lietuvos Rytas zdobyli: Eric Elliott 20, Andrius Giedraitis 14, Arvydas Macijauskas 11, Ramūnas Šiškauskas 9, Andrius Šležas 8, Greg Grant 4, Robertas Javtokas oraz Rolandas Jarutis po 2, Arnas Kazlauskas 1.

Dla zespołu ALBA punktowali: Marco Pesic 25, Dejan Koturovic 19, Wendell Alexis 14, Derrick Phelps 12, Teoman Ozturk 6, Henrik Roedl 4

W innych meczach Suproligi różnie powodziło się zespołom z Litwinami w składzie. Dotychczasowy lider grupy A, zespół CSKA Moskwa, został pokonany w Atenach przez miejscowy Panathinaikos 81:89 i ustąpił pierwszą lokatę Grekom właśnie. Gintaras Einikis dla pokonanych zdobył 13 punktów oraz 3 razy zbierał piłki z tablicy.

Po raz szósty wygrali koszykarze Zepter Idea Śląsk. Wrocławianie w domu pokonali francuski ASVEL Villeurbanne 89:79. Dainius Adomaitis zdobył 17 punktów dla gospodarzy.

Miał on również 3 zbiórki oraz jedną asystę. Polacy po tej rundzie zajmują trzecie miejsce w tabeli.

W innych meczach grupy A MDP Siena pokonał Maccabi Raanana 82:67, a Croatia Osiguranje zwyciężyła z Ulker Stambuł 76:70. Wyniki meczów grupy B: Krka Novo Mesto – Iraklis Saloniki 65:85, Pau-Orthez – Partizan Belgrad 92:81, Efes Pilsen Stambuł – BC Ostenda 89:80, Maccabi Tel Awiw – Scavolini Pesaro 80:78, Bayer Leverkusen – Plannja Lulea 89:72.

Grupa A

	M	Z	P	różnica
1. Panathinaikos Ateny	10	7	3	+73
2. CSKA Moskwa	10	7	3	+46
3. Zepter Idea Śląsk	10	6	4	+38
4. Ulker Stambuł	10	6	4	+31
5. KK Croatia Split	10	6	4	+14
6. Alba Berlin	10	5	5	+14
7. ASVEL Villeurbanne	10	5	5	-4
8. MDP Siena	10	3	7	-59
9. Maccabi Raanana	10	3	7	-79
10. Lietuvos Rytas Wilno	10	2	8	-74

"Dziewczyna "Kuriera 2000" – Joanna Moro

Odważna i romantyczna

"Dziewczynę Kuriera 2000" Joannę Moro dopadliśmy w pokoju charakteryzatorskim w stołecznym Rosyjskim Teatrze Dramatycznym. Tego dnia odbyła się tu premiera spektaklu "Królewna i rozbójnicy", w którym Joanna grała Królewnę. W balowej sukni, w złocistej peruce i wysokiej koronie "Dziewczyna Kuriera" wyglądała na prawdziwą królewnę, rozkochała więc w sobie nie tylko królewicza, ale też małych widzów.

– Królewno, wracaj na scenę! Dzieci na ciebie czekają! – wołały koleżanki do Joasi, zaglądając do pokoju. Joasia wskakiwała, poprawiała koronę i biegła na scenę. Tam na nią czekały nie tylko dzieci ale też dziennikarze. Promieniejąca i uśmiechnięta udzielała wywiadów, pozowała do zdjęć, rozdawała autografy.

Wróciła rozrumieniona i zadyszana. Odkąd została zwyciężczynią konkursu "Dziewczyna Kuriera", jest w centrum uwagi społeczności, nie tylko polonijnej. Ludzie poznają Joasię, często słyszy: "Patrzcie, to Dziewczyna Kuriera! ". Dzisiaj Joanna Moro wystąpi w programie "Ryto ratas", telewizji

... urocza królewna z bajki

LNK (początek o godz. 9.00). Ciekawe, czy popularność nie zawróciła jej w głowie?

– Nie, naprawdę, nie! Owszem, wszyscy gratulują mi tytułu, ale najbliżsi uprzedzają: "Pamiętaj, byłaś królową balu, ale uważaj, nie zachoruj na "gwiezdną chorobę! ". Toteż staram się o tym pamiętać. Szczerze wyznam, wcale się nie zmieniłam, jestem tą samą Joasią, którą byłam przed konkursem – zapewniła Joanna Moro.

Pięta Achillesa

Jednak, jak sama wyznała, udział w konkursie ją nieco zmienił – stała się bardziej pewna siebie.

— Przed i w czasie finału odczuwałam straszną tremę. Miałam jednak nadzieję na zwycięstwo, gdybym jej nie miała – nie uczestniczyłabym w konkursie. Moim zdaniem, w każdym konkursie ważne jest nie tylko uczestnictwo, ale też wykazanie siebie z jak najlepszej strony. Co też uczyniłam, więc wygrałam – wyznaje "królewna".

Największym sprawdzianem dla Joasi był konkurs talentów, w czasie którego zagrała na akordeonie "Randkę w Paryżu". Chociaż uczęszcza do szkoły muzycznej im. Balysa Dvarionasa, gdzie uczy się gry na fortepianie i akordeonie, właśnie ten drugi instrument jest, jak sama wyznaje, jej piętą Achillesa.

– Pomyślałam sobie: "Teraz albo nigdy". Grając "Randkę" strasznie się denerwowałam. Bardzo się bałam, żeby nie sfałszować. Najciekawsze, że przyjaciele, którzy siedzieli na widowni, nawet nie podejrzewali, co czułam. Gratulowali mi potem spokoju ducha i odwagi – śmieje się Joasia.

"Dziewczyna Kuriera" ma 16 lat, jest uczennicą II klasy gimnazjum im. Adama Mickiewicza:

– Paradoks: uczę się w klasie realnej i nie znoszę matmy. Nie lubię tego przedmiotu, ponieważ nie cierpię prawideł, ograniczeń. Wolę literaturę, gdzie można fantazjować.

Konkurentki i bikini

Gdy Joanna została ogłoszona "Dziewczyną Kuriera", z niedowierzaniem pytała wtedy u publiczności, wskazując na siebie -"Ja?! ".

– Gdy zostałam przepasana wstęgami "Dziewczyna Foto" i "Dziewczyna Publiczności", myślałam, że nie zdobędę już głównego tytułu – "Dziewczyna Kuriera". Ale w głębi duszy miałam nadzieję – skoro spodobałam się publiczności, to może spodobałam się także jurorom? Sprawdziło się! – wspomina Joanna, siedząc na obwieszonym ubraniami krześle.

– Największą konkurencję stanowiła dla mnie Elżbieta Kuzborska, wszyscy nawet tak prognozowali: "No, zwycięży albo Ela, albo Joasia".

Do wzięcia udziału w konkursie Joasię namówiła mama. Niektórzy słysząc o jej zamiarze kręcili głowami i mówili, że "na tych konkursach piękności to może być nawet niebezpiecznie".

Na pytanie, co sądzi o konkursach bikini, kokieteryjnie odpowiedziała, że nie ma nic przeciwko paradowaniu po scenie w stroju kąpielowym. Nie ma żadnych kompleksów.

– Sądzę, że jest to zasługa grania w teatrze – dodaje.

Zamiłowanie do sceny ma w genach

Joasia chce zostać aktorką. Marzy o tym od dziecka. Swoje pierwsze kroki na scenie stawiała pod kierownictwem Ireny Litwinowicz, w szkolnym kółku teatralnym, które działało w rodzimej szkole Joasi. Obecnie "Dziewczyna Kuriera" gra w Teatrze Polskim w Wilnie.

– Pamiętam, jako dziecko chodziłam na wszystkie przedstawienia tego teatru. Obserwowałam aktorów, podziwiałam ich grę i marzyłam, że i ja również kiedyś będę wśród nich – wspomina "królewna".

11-letnia Joasia drżąc z tremy i strachu pewnego dnia podeszła do Ireny Litwinowicz i nieśmiało poprosiła: "Bardzo bym chciała grać u was". Marzenie dziewczynki spełniło się.

W tym roku Joasia będzie obchodziła pięciolecie gry w Polskim Teatrze w Wilnie.

— Po dziś dzień podziwiam aktorów, którzy z biegiem czasu stali się moimi przyjaciółmi – mówi Joanna. – Są dla mnie wzorem, jak należy grać, poruszać się na scenie.

Teraz Joasia marzy o dostaniu się na studia aktorskie do Warszawy.

Na bankiecie, po finale, Joasia z przejęciem krajała ogromny i przepyszny tort, prezent od kawiarni "Alina

Joanna Moro — szczęśliwa "Dziewczyna Kuriera 2000" i...

— Wilnianka Agata Meilutė studiuje aktorstwo w Warszawskiej Akademii Teatralnej. Opowiadała mi, że bycie aktorką jest trudnym zawodem, który uprawia się przez całe życie. Ważne też jest, by nie utracić tej granicy – między grą a byciem sobą. Przecież z teatru, jak z każdej pracy, wraca się do domu, do realności, a tam, wśród bliskich i przyjaciół musisz być Joasią a nie Zosieńką czy Julią – zwierza się nasza rozmówczyni.

Wyznaje też, że jako aktorka chciałaby być "jedyna i niepowtarzalna", porównywanie jej do innych aktorek, nawet tych o światowej sławie, nie jest więc dla niej komplementem.

– Jeśli moje marzenia spełnią się, dostanę się na studia aktorskie i zostanę zawodową aktorką, chciałabym zagrać w jakiejś odlotowej komedii z Cezarym Pazurą – marzy Joasia, poprawiając koronę.

Cała rodzina Joasi, jak sama mówi, jest powiązana ze sceną – jej mama, tata i ciocia byli członkami "Wilii".

- Mam więc zamiłowanie do sceny w genach – śmieje się "Dziewczyna Kuriera".

Miłość pomaga grać

Pierwszą miłość Joasia przeżyła jeszcze w przedszkolu. Obecnie nie jest zakochana, tylko "zauroczona" kimś tajemniczym.

– Miłość pomaga grać, to jest wspaniałe uczucie, które nosi się w sobie, o tutaj (Joasia wskazuje na serce). Fruwa się wtedy między niebem a ziemią... – wzdycha i twierdzi, że swego księcia na białym rumaku jeszcze nie spotkała.

– Boję się wyrysować w wyobraźni takiego Pana Idealnego. A jeśli go na swej drodze życiowej nigdy nie spotkam? Wiem tylko, że jego wygląd nie ma znaczenia, najważniejsze, by mnie szanował i kochał, by zawsze był obok – zwierza się nasza "Miss".

Czy jest szczęśliwa?

Uśmiecha się promiennie i bez zastanawiania się odpowiada:

– Jestem bardzo szczęśliwa! Przeżywam teraz taki okres, że widzę życie wyłącznie w jasnych kolorach. Dobrze by było, żeby to moje szczęście było umiarkowane, więc staram się przytrzymywać siebie, zbytnio się nie uszczęśliwiać. Boję się bowiem rozczarowań, upadków...

A po dziesięciu latach?...

– Może spełnią się moje marzenia i zostanę aktorką, może będę mieszkała w Polsce....

– Nie wypuścimy cię do Polski. Wydamy cię za mąż za wileńskiego "królewicza" – zgasiła żartobliwie jej zapał Irena Litwinowicz.

Joanna milczy i tajemniczo się uśmiecha...

Sabina Kozłowska
Fot. **Marian Paluszkiewicz**

Laureatki konkursu oprócz zaszczytnych tytułów otrzymały też atrakcyjne nagrody. Za wszystkimi tymi nagrodami kryją się oczywiście sponsorzy, którym serdecznie dziękujemy:

Ambasada Rzeczypospolitej Polskiej w Wilnie
Konsulat Generalny Rzeczypospolitej Polskiej w Wilnie
Kongres Polaków Litwy
Związek Polaków na Litwie
Wydział kultury samorządu rejonu solecznickiego
Kawiarnia „Alina"
Firma "Sofina"
Salon Mody "Fine Fashion"
Firma „Avalsa"
Firma „Ardena"
Telewizja kablowa "Vilsat"
Polska Księgarnia Stanisława Korczyńskiego
Firma "Kosmeta"
Czasopismo „Cosmopolitan"
Kino „Lietuva"
Polski zespół artystyczny pieśni i tańca "Wilia"
Polski zespół tańca ludowego „Zgoda"
Firma „Gotana", kosmetyki dr Ireny Eris
Kwiaciarnia Olgi Sienkiewicz
Polski Teatr w Wilnie
Firma „Gravesa"
Firma „Bistričia"
Telewizja 11 kanał
Radio „Znad Wilii"
Litewskie Radio, audycja w języku polskim

Krzyżówka z kuponem

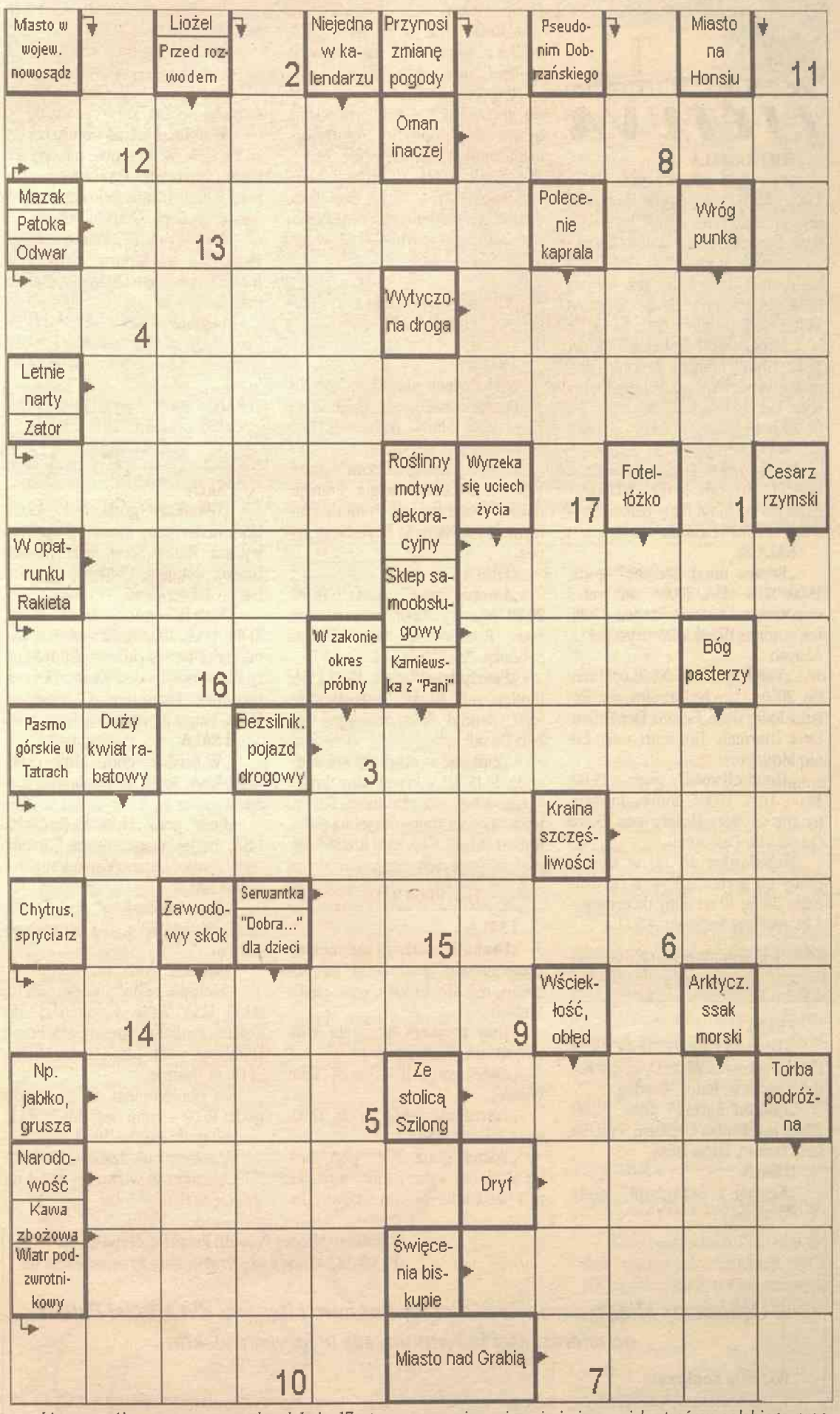

Litery z pól ponumerowanych od 1 do 17 utworzą rozwiązanie – imię i nazwisko twórcy polskiego przemysłu naftowego, konstruktora lampy naftowego

Ułożył **Kazimierz Wołodko**

1	2	3	4	5	6	■	7	8	9	10	11	12	13	14	15	16	17

Kupon z dn. 13 stycznia 2001 r.

Na kupon z hasłem czekamy do końca miesiąca. Wśród zwycięzców zostaną rozlosowane nagrody.

ELEPHAS
KNYGYNAS • KSIĘGARNIA
Vilnius, Olandų 3, tel. 25 30 55
Wszystkie lektury szkolne, słowniki i wydania encyklopedyczne, bestsellery i poradniki, czasopisma polskie a także
duży wybór kalendarzy ściennych
ATRAKCYJNE CENY!

Szkoła Mariny Miżigurskiej
OTWIERA WYDZIAŁ EKSTERNISTYCZNY
(klasy 9 i 10, 11 i 12, w ciągu roku)
Do 1 lutego zapraszamy chętnych ukończenia klas 10 i 12.
Nauka płatna
Lekcje prowadzone są w językach litewskim, rosyjskim i polskim.
3 razy tygodniowo, początek o godz. 15
Vilnius, tel. 67 05 18 (do godz. 16)
48 38 97 (od godz. 19)

Japonia

Problem bezdomnych

Tokio, stolica Japonii – uważanej za drugi po USA najbogatszy kraj na świecie – boryka się obecnie z problemem rosnącej liczby bezdomnych.

Trwająca od ponad roku recesja, której towarzyszy wzrost bezrobocia, sprawiła, że rekordowo rośnie także liczba śpiących na ulicach miasta Tokijczyków. Władze miejskie zapowiedziały w piątek budowę nowego schroniska dla bezdomnych, w którym dach nad głową znajdzie około 300 najbiedniejszych. Budowa rozpocznie się jednak dopiero w nowym roku finansowym, rozpoczynającym się w Japonii w kwietniu.

Jak powiedział przedstawiciel rządowego Biura ds.Opieki Społecznej, bezdomni – jednakże co najwyżej przez okres jednego miesiąca – będą mogli spać w nowym schronisku, dostaną tu jedzenie a także będą mogli skorzystać z rad pracowników opieki społecznej.

Zdaniem organizacji charytatywnych, władze jednak zbyt późno i w zbyt małym zakresie zainteresowały się sprawami najuboższych mieszkańców Tokio. Nie należy oczekiwać żadnego rozwiązania problemu dopóki nie zostanie rozstrzygnięta kwestia bezrobocia - ocenia cytowany przez agencję Reuters Toshiya Sasaki ze Zjednoczonego Kościoła Chrystusa, aktywnie pomagającego tokijskim bezdomnym.

Według nieoficjalnych szacunków, w samym Tokio na ulicach sypia obecnie co najmniej 5700 bezdomnych – 1,6 razy więcej niż jeszcze cztery lata temu. Ponad połowa z nich spędza noce i dnie w tokijskich parkach.

Władze miejskie we współpracy z organizacjami charytatywnymi utrzymują dwa działające tylko w zimie schroniska, w których może pomieścić się 388 osób. Przez cały rok działają tu tylko dwa ośrodki, w których dach nad głową może otrzymać ogółem 156 osób, pod warunkiem iż są to ludzie aktualnie szukający pracy.

Motoryzacyjne testy

Niebezpieczny seicento

Produkowany w Polsce fiat seicento jest najmniej bezpiecznym "maluchem" z przetestowanych ostatnio przez niezależny Europejski Program Oceny Nowych Samochodów (ang. EURONCAP), wspierany przez rządy i organizacje konsumenckie UE.

Najbezpieczniejsza dla kierowcy i pasażerów, spośród 14 zbadanych modeli, okazała się toyota yaris, a popularny w Polsce daewoo matiz znalazł się w środku stawki.EURONCAP przyznał seicento 1,1 zaledwie 12 punktów na 34, czyli 35 proc. Fatalnie (na 13 proc.) wypadło ono zwłaszcza w ocenie skutków uderzenia z przodu, nieco lepiej z boku (na 56 proc.). Najbardziej zagrożona była twarz, lewa noga i stopy kierowcy przy uderzeniu z przodu i jego brzuch przy uderzeniu z boku.

Toyota yaris 1,0 terra zdobyła łącznie 29 punktów na 34 (85 proc.). Kolejne miejsca zajęły renault clio 1,2 RTE, skoda fabia 1,4 classic i volkswagen polo 1,4 (po 26 punktów) oraz peugeot 206 1,4 XR (25 pkt.). Daewoo matiz SE+ uzyskał 19 punktów. Niewiele bezpieczniejszy od seicento okazał się citroen saxo 1,1 SX, zdobywając 13 punktów.

Szczegóły można znaleźć na stronie internetowej www.euroncap.com.

Madonny problemy z jankesowską wymową

Uczy się angielskiego

Uważana przez niektórych za mistrzynię autoreklamy amerykańska gwiazda pop Madonna pobiera lekcje angielskiego, by stracić swoja jankesowską wymowę i mówić z akcentem brytyjskim.

Aktorka i piosenkarka w jednej osobie chce grać w filmach postacie kobiet brytyjskich. Zdaniem Patsy Rodenburg, która stawia głosy aktorom Teatru Narodowego w Londynie, gwiazda może w ciągu kilku tygodni mówić jak prawdziwa Angielka, ponieważ ma dobry słuch.

LR Litewskie Radio
zaprasza codziennie o godz. 17 min. 30 do słuchania na falach
FM-105,1 Mhz
audycji w języku polskim
Życzymy dobrego odbioru!

od poniedziałku do piątku o godz. 18.50 i 21.20 tylko na
TELEWIZJA
Wiadomości w języku polskim i anons jutrzejszego "Kuriera Wileńskiego" Oprócz tego - reportaże okolicznościowe z życia Polaków Wilna i Wileńszczyzny, rozmowy z interesującymi ludźmi

projektowanie i produkcja reklamy
- zewnętrzna i wewnętrzna reklama
- firmowe opakowanie
- wizytówki, ulotki, broszury
- firmowe blankiety
- pocztówki, kalendarze
- nalepki, etykietki
- reklama na środkach transportu
- napisy na ubraniach
- itp.

UAB Gravesa
STUDIO REKLAMOWE
Dariaus ir Gireno g. 2
LT-2038 Vilnius
tel.: (8-22) 33 23 41
tel.: (8-22) 61 97 15
GSM: (8-287) 9 48 48
GSM: (8-285) 5 65 94
e-mail: cherm@is.lt

Notatnik podręczny

Straż pożarna - 01
Policja - 02
Pogotowie ratunkowe - 03
Służba gazowa - 04
Informacja telefoniczna - 009, **płatna informacja telefoniczna** - 118
Zamawianie telefonicznych rozmów międzynarodowych - 8 - 193
Wysyłanie faksów - 8 - 193
Wysyłanie telegramów - 8 - 199
Pomoc techniczna (linia nieodpłatna) - UAB "Mototuras", Antakalnio 28, Vilnius, tel.: 8 800 00000

Służby awaryjne
Sieci elektryczne – 22 22 26
Oświetlenie ulic – 62 30 05
Sieci kanalizacyjne – 26 00 56
Sieci gazowe – 63 52 46
Remont wind – 23 47 96
Telefoniczne usługi
Jeżeli chcecie zainstalować, przenieść telefon – dla mieszkańców Wilna – 72 33 22
Dla organizacji – 72 33 44
Dla mieszkańców i organizacji rejonu wileńskiego – 62 70 92
Dworzec Autobusowy
Informacja – 26 24 82
Przedsprzedaż biletów – 26 22 93
Zamówienia biletów telefonicznie – 26 29 77
Kasy międzynarodowe – 33 52 77
Dział przesyłek – 33 09 83
Dworzec Kolejowy
Informacja – 33 00 86, 33 00 87, 33 00 88
Przedsprzedaż biletów – 62 69 47, 69 24 66
Dział bagażowy – 69 32 51, 69 32 60
Lotnisko
Informacja – 30 66 66
Kompania lotnicza „Lietuva"
Informacja, zamówienia biletów – 23 13 22
Polskie Linie Lotnicze „LOT"
Informacja -73 90 20
Rosyjskie linie lotnicze „AEROFLOT"
Zamówienia biletów i sprzedaż -26 03 57
Samochodowe podróże
Wynajem samochodów – 38 36 16
Szpitale
„Kliniki Santoryskie" Wileński Szpital Uniwersytecki – ul. Santariškių 2, LT – 2600 Wilno, tel. 72 03 30.
Wileński Uniwersytecki Szpital Pogotowia Ratunkowego – ul. Šiltnamių 26, LT – 2043 Wilno, tel. 26 90 69.
Wileński Uniwersytecki Szpital Czerwonego Krzyża – ul. Žygimanto 3, LT- 2001 Wilno,tel. 61 35 06.
Wileńska Uniwersytecka Klinika Psychiatrii – ul. Vasaros 5, LT – 2055 Wilno, tel. 61 10 43.
Republikański Uniwersytecki Szpital Dziecięcy – ul. Santariškių 7, LT – 2600 Wilno, tel. 77 78 95.
Ośrodki
Litewskie Centrum AIDS – ul. J. Kairiukščio 2, LT – 2021, Wilno, tel. 72 04 65.
Litewskie Centrum Onkologii – ul. Santariškių 1, LT – 2600 Wilno, tel. 72 02 76.
Wileński Wyspecjalizowany Dom Niemowląt – ul. Žolyno 47, LT – 2040 Wilno,tel. 34 03 00.
Ośrodek Wsparcia Rodzin Osób Zaginionych – Telefon/faks: 61-56-19
Telefony pocieszenia – 26-00-14; 76-33-81
Instytucje praworządności
Departament Policji przy MSW – ul. Saltoniškių 19; LT – 2600, Vilnius. Telefon: 71-97-17
Departament Prawa Europejskiego przy rządzie RL – al. Gedimino 56; LT – 2685, Vilnius. Telefon: 25-17-10
Departament Migracji – ul. Šventaragio 2; LT – 2600, Vilnius. Telefon: 71-71-12
Departament Policji Granicznej przy MSW – al. Savanorių 2; LT – 2009, Vilnius. Telefon: 71-93-03
Służba Organizowania Ochrony Policji Publicznej – ul. Didžioji 7; LT – 2001, Vilnius. Telefon: 71-84-97
Litewskie Narodowe Biuro Interpolu – ul. Saltoniškių 19; LT – 2600, Vilnius. Telefon: 71-99-00
Główny Komisariat Policji m. Wilna – ul. Mindaugo 14; LT – 2009, Vilnius. Telefon: 71-60-34
Komisariat Policji rejonu wileńskiego – ul. Manto 2; LT – 2005, Vilnius. Telefon: 71-76-20
Domy noclegowe
Domy noclegowe - Verkių 7, Vilnius, tel.: 78 86 69;
Dom noclegowy, przeznaczony dla osób powracających z zakładów karnych "Kryžkelė", tel.:78 86 70;
Dom noclegowy dla młodzieży (Jaunimo Nakvinės Namai) "Jaunimo viešbutis" - Ukmergės 25, Vilnius, tel.: 72 22 70
Noclegi dla osób nietrzeźwych - "Sala", tel.: 61 02 94;
Przesyłki
Przesyłki - TNT- ul. Dariaus ir Girėno 42, tel.: 39 75 55;
UPS - ul. Vasario 16/2A, tel.: 22 6111, tel. kom.: 177,
Fedex - ul. Dariaus ir Girėno 42, tel.: 30 67 95

KINO KINO KINO

REPERTUAR OD 12 DO 18 STYCZNIA

WIELKA SALA

„Pierwsza miłość" godz. 11.15; 13.00; 20.00. USA, 2000r., komedia romantyczna; reż. Kris Isacsson; wyst. Freddie Prince Jr, Julia Stiles.

„Brat 2" godz. 14.45; 21.45. Rosja, dramat komediowy; reż. Aleksej Bałabanow; wyst. Sergej Bodrov, Viktor Suchorukow

„Imperator i zabójca" godz. 17.00. Chiny, Francja, Japonia; dramat historyczny; reż. Chen Kaige; wyst. Gong Li, Li Xuejian.

w poniedziałki – 8 Lt
w weekendy – 12 Lt

Wejściówka: 10 Lt, w poniedziałki – 5 Lt, do godz. 14.00 – 8 Lt, dzieciom do lat 10 na filmy dziecięce – 5 Lt. Na filmy festiwalu – 8 Lt.

SALA 88

„Romeo musi umrzeć" godz. 11.00; 17.00. USA, 2000r., film walki, współczesna historia Romea i Julii; reż. Andrzej Bartkowiak; wyst. Jet Li, Aaliyah.

„Vatel" godz. 15.00; 21.00; Francja, 2000 r., film historyczny; reż. Roland Joffe; wyst. Gerard Depardieu, Uma Thurman, Tim Roth; muz. Ennio Moriccone.

„Częstotliwość" godz. 13.00; 19.00. USA, 2000r., thriller mistyczny; reż. Gregory Hoblit; wyst. Denis Quaid, Jlm Caviezel.

Wejściówka: 10 Lt, w dniach pracy do godz. 14.00 – 8 Lt, dzieciom do lat 10 na filmy dziecięce – 5 Lt, na filmy festiwalu – 8 Lt.

HELIOS ul. Didžioji 28 (tel. 61 48 43)

I SALA

„Dinozaur" godz. 13.40; 15.20. USA, kreskówka Walta Dysneya; reż. Eric Leighton, Ralph Zondag.

„Ostatni harem" godz. 17.00; 20.40, reż. Ferzan Ozpetek; wyst. Valeria Golino, Lucia Bose.

II SALA

„Kowboj z Szanghaju" godz. 14.45; 18.45. USA, komedia akcji; reż. Tom Dey, wyst. Jackie Chan, Owen Wilson.

„Cela" godz. 16.45; 20.45. USA, thriller mistyczny; reż. Tarsem; wyst. Jenifer Lopez, Vince Vaughn.

Wejściówka – w dniach pracy do godz. 14.29 – 8 Lt; dzieciom, uczniom, studentom, emerytom i niepełnosprawnym – 6 Lt; w dniach pracy do godz. 14.30 i w weekendy – 10 Lt, dzieciom, uczniom, studentom, emerytom i niepełnosprawnym – 8 Lt, w poniedziałki – 5 Lt.

VILNIUS ul. Gedimino 5a (tel. 61 26 76)

I SALA

„Jak Grinch ukradł Święta Bożonarodzeniowe" godz. 11.50; 13.30; 15.30. USA, film – bajka. reż. Ron Howard. wyst. Jim Carey.

„Więź pornograficzna" godz. 17.30; 19.20; 21.00. Belgia, Francja. dramat erotyczny. reż. Frederic Fonteyne. wyst. Nathalie Baye, Sergi Lopez.

II SALA

„Gorący gość" godz. 16.30; 20.30. Niemcy, 2000r. komedia. reż. Marc Rothemund, wyst. Tobias Schenke, Axel Stein.

„Szósty dzień" godz. 18.10. USA, thriller. reż. Roger Spottiswoode. wyst. Arnold Shwarzenegger, Robert Duvall.

„Zniknąć w ciągu 60 sekund" godz. 14.15. USA, kryminalny thriller przygodowy, reż. Dominic Senna, wyst. Nicolas Cage, Augelina Jolie, Robert Duvall, Giovanni Ribisi.

SKALVIJA Goštauto2/ (tel. 61 05 05)

I SALA

„Drakula: martwy i zadowolony z tego powodu" godz. 11.20; USA, komedia. reż. Mel Brooks. wyst. Leslie Nielsen.

Filmy reżysera Michaela Winterbottoma (W. Brytania)

„Jude" godz. 18.30. wyst. Kate Winslet.

„Potrzebuję ciebie" godz. 17.00. wyst. Rachel Weisz.

„Wirus" godz. 20.40. USA, thriller akcji. reż. John Bruno. wyst. Jamie Lee Curtis, Wiliam Baldwin, Joanna Pacula.

Cena wejściówki – 9 Lt.
Uczniom, studentom i emerytom każdego dnia – 7 Lt.
Wszystkim – do godz. 14 – 7 Lt.

II SALA

Trzy filmy bez przerwy (wejściówka – 5 Lt)

„W miłości jak na wojnie" godz. 16.30. USA, W. Brytania. historia miłosna pisarza Ernesta Hemingway'a. reż. Richard Attenborough. wyst. Sandra Bullock, Chris O'Donnel.

„Don Juan de Marco" godz. 18.30. USA. reż Jeremy Leven. wyst. Johny Depp, Faye Dunaway, Marlon Brando.

„Legioner" godz. 20.15. USA, film akcji. reż. Peter Macdonald. wyst. Jean Claude Van Damme

TVANAS ul. Mykolaičio-Putino 5, Pałac Związków Zawodowych (tel. 61 28 61)

I SALA

„Gladiator" godz. 13.40; 19.00. USA, historyczny dramat przygodowy, reż. Ridley Scott, wyst. Russell Crowe, Joaquin Phoenix, Richard Harris, Oliver Reed.

„Matrix" godz. 11.00; 16.30; 21.45. USA, 1999 r., film akcji z elementami fantastyki, reż. Andy&Larry Wachowski, wyst. Keanu Reeves, Laurence Fishburne, Carrie-Anne Moss, Hugo Weving.

II SALA

„W drodze" godz. 11.15; 13.00; 17.00. USA, 2000r. komedia młodzieżowa

„Cela" godz. 14.50; 18.45; 20.50. USA, thriller mistyczny. reż. Tarsem. wyst. Jenifer Lopez, Vince Vaughn.

III SALA

„Bunt kurczaków" godz. 11.30; 13.15. Kreskówka dla dorosłych i dzieci

„Moloch" godz. 18.30.

„Zielona mila" godz. 15.10; 20.35. USA, 2000r. 4 nominacje do Oskara. thriller mistyczny. reż. Frank Darabont, wyst. Tom Hanks, Michael Clark Dunkan.

Od poniedziałku do piątku do godz. 16.00 – cena wejściówki 5 Lt.
od godz 16.00 – 10 Lt.
W soboty i niedziele – 10 Lt.
Dzieciom w wieku do 10 lat na dziecięce filmy – 5 Lt.

Fundacja Młodej Polonii: Polska-Europa-Świat
PL 00-322 Warszawa, Krakowskie Przedmieście 64

Ogłaszamy Międzynarodowy Otwarty Konkurs Literacki dla Młodej Polonii na wiersz, esej lub humoreskę w języku polskim

Warunki Konkursu:

1. Do udziału w Konkursie zapraszamy „stałych bywalców", także dzieci i młodzież w wieku od 12 do 35 lat z krajów europejskich i pozaeuropejskich piszących po polsku i nie mieszkających w Polsce, także młodzież państw obcych. W konkursie mogą brać udział prace dotąd nigdzie nie publikowane.
2. Prace oznaczone GODŁEM (skrótem 3-literowym) należy wysłać na adres Fundacji do dnia 10 maja 2001 r. W zaklejonej kopercie, oznaczonej tylko tym samym godłem, należy podać nazwisko, adres i krótki życiorys. Prace powinny być wydrukowane na maszynie lub komputerze.
3. Organizatorzy przewidują następujące kategorie Konkursu do wyboru:
a. wiersze własne, oryginalne w języku polskim, dotąd nie drukowane – do 3 utworów;
b. esej literacki, filozoficzny, dotąd nie drukowany – do 3 stron maszynopisu;
c. humoreska o dowolnym charakterze, dotąd nie drukowana – do 3 stron maszynopisu.
4. Organizatorzy przewidują nagrody pieniężne, pobyty w Polsce oraz nagrody rzeczowe. Najwyższą nagrodą: GRAND PRIX – dla poezji – będzie medal „ZŁOTEGO SZERSZENIA". O przyznaniu nagród zadecyduje Jury.
5. Ogłoszenie wyników Konkursu nastąpi w końcu czerwca 2001 r.
6. Uroczyste wręczenie nagród odbędzie się w czasie Sympozjum Literackiego, zorganizowanego w dniach od 30 lipca do 2 sierpnia 2001 r. w Warszawie, w rocznicę śmierci jednego z najwybitniejszych polskich poetów współczesnych – Zbigniewa Herberta.
7. Nagrodzone utwory zostaną opublikowane w formie książkowej (po uzyskaniu na ten cel dotacji).
8. W skład Jury wejdą członkowie Zarządu Głównego Stowarzyszenia Pisarzy Polskich.

Sponsorzy nagród lub donatorzy dla wydania w/w publikacji mile widziani!!!
Informacji udzielą
Szef Biura Fundacji: mgr Józef Kaczmarek tel. /fax (0 22) 663 77 12, komórkowy: 0 602 658 562,
e-mail:fmp7@poczta.onet.pl

W Bibliotece Narodowej im. Martynasa Mažvydasa otwarto wystawę fotograficzną Viliusa Jasinevičiusa "Styczeń 1991 roku w sercu Litwy"
Fot. **Kęstutis Vanagas (ELTA)**

TEATRY

Opery i Baletu
A. Vienuolio 1, tel. 62 07 27
W niedzielę o godzinie 15.00 zaprezentowany zostanie "Karnawał w Wenecji".

Młodzieżowy
Arklių 5, tel. 61 61 26
Dziś o godzinie 18.00 "Ryszard III", w niedzielę o tej samej porze "Harold i Mode".

Rosyjski Dramatyczny
J. Basanavičiaus 13, tel. 62 05 52
Dziś "Świętoszek", w niedzielę "Te kobiety wszystko mogą". (Początek wszystkich przedstawień o godzinie 18.00).

Lėlė
Arklių 5, tel. 61 40 17
W sobotę o godzinie 12.00 "Lisica królewna", w niedzielę "Dziadek do orzechów". Na małej scenie o godzinie 14.00 "Sigute" (sobota), w niedzielę "Czerwony Kapturek".

MUZEA

Narodowe
Arsenalo 3, tel. 62 94 26
Szaty liturgiczne oraz "Wilno w wydaniach J. K. Wilczyńskiego".

GALERIE

Polska Galeria Artystyczna "Znad Wilii", Išganytojo 2/4, tel. 22 30 20
15 stycznia otwarta zostanie wystawa środowiska artystycznego z Suwałk.

"Vartai", Vilniaus 39, tel. 22 29 49
Kto nie zdążył obejrzeć ekspozycji miniatur bożonarodzeniowych, może to jeszcze uczynić.

„Kuparas", šv. Jono 3, tel. 22 21 85
Hafciarstwo twórczyni ludowej Anicety Krainienė.

"Akademija", Latako 2, tel. 61 20 94
"Wieczny sad" - tak zatytułował swój pokaz Andrius Surgailis.

"Lietuvos aidas", šv. Ignoto 6, tel. 22 47 27
Wystawa prac laureatów nagrody republikańskiej.

Fotograficzna, Stiklių 4, tel. 61 16 65
Autorski pokaz V. Stanionisa.

"Prospektas", al. Gedimino, tel. 61 50 54
Przed kilkoma dniami otwarta została autorska ekspozycja znanego fotografika Vitalijusa Butyrina.

"Kairė-Dešinė", Latako 3, tel. 6119 95
Do obejrzenia grafika Ingi Dargužytė oraz rysunki Edity Matulionytė-Pocienė.

Medali, šv. Jono 11, tel. 22 41 54
Ostatnie dni obejrzeć można medale eksponowane na republikańskim triennalle. Natomiast w najbliższy poniedziałek, czyli 15, otwarty zostanie autorski pokaz rzeźby Erikasa Augulisa.

Od 12 lat istnieje w Wilnie Polskie Niedzielne Studium „Kogucik". Dzieci w wieku przedszkolnym, od 4 do 6 lat, zbierają się ostatnio w Wileńskiej Szkole Średniej im. Wł. Syrokomli, gdzie wykwalifikowane nauczycielki uczą maluchów estetyki – muzyki, tańca, plastyki, języków litewskiego i angielskiego. Rodzice podczas lekcji dzieciaków mogą także wspólnie spędzić czas. I przede wszystkim mówią o tym, czego ich dzieci już się nauczyły w tej szkole. Mają czym się poszczycić. Przykładem tego był niedawny karnawał dzieciaków, które świetnie obcują ze sztuką.

Początek zajęć o godz. 10.30. Od półrocza są wolne miejsca. Kierowniczka Studium Gražina Demšienė zaprasza dzieci na kolejne półrocze. Telefon: 61-07-01.

Konkurs

Propozycja współpracy

Międzynarodowe Centrum Badań Naukowych i Edukacji (MCBNE) ogłasza konkurs na uczestnictwo w Programie LEONARDO DA VINCI.

Wymagania: wykształcenie wyższe oraz bardzo dobra lub dobra znajomość języka angielskiego. Do współpracy zapraszane są osoby z wykształceniem pedagogicznym, przedszkolnym – 3 osoby; Z wykształceniem z zakresu informatyki, współczesnych technologii komputerowych i Internetu oraz ekonomii – 4 osoby.

CV nadesłać do 17 stycznia na adres: **2600, Vilnius, Kaukysos g. 18**
MCBNE, na konkurs
lub faksem 60 11 51, E-mail;stamajev@ktl.mii.lt
Informacja pod tel./fax 60 11 51.

„Wilia" zaprasza

Polski Zespół Artystyczny Pieśni i Tańca „Wilia" zaprasza młodzież od 16 lat do poszczególnych grup artystycznych: chóru, grupy tanecznej oraz kapeli.

Próby odbywają się we środy i piątki o godz. 19.00 w sali nr 338 Pałacu Kultury Związków Zawodowych (ul. Mikolaičio-Putino 5), inf. tel. 33-12-78.

Niedzielne Msze św. w języku polskim

W kościołach wileńskich

Kościół św. Teresy (Ostra Brama), ul. Aušros Vartų 14, tel. 22-35-13, godz. 9.00, 13.00, 17.30
Kościół Ducha św. (podominikański), ul. Dominikonų 8, tel. 62-95-95, godz. 8.00, 9.00, 10.30, 12.00, 13.30, 18.00
Kościół Franciszkanów, ul. Trakų, godz. 11.30
Kościół Wszystkich Świętych, ul. Rudninkų 20, tel. 61-74-34, godz. 11.00
Kościół św. św. Piotra i Pawła, ul. Antakalnio 1, tel. 34-02-29, 8.30, 13.00
Kościół św. Bartłomieja, Užupio, godz. 12.00
Kościół św. Rafała, ul. Up s 1, tel. 72-41-64, godz. 8.00, 9.00, 13.00
Kościół Niepokalanego Poczęcia NMP, ul. Selių 17, 73-31-62, godz. 8.30, 13.00
Kościół bł. Jerzego Matulewicza, pl. Matulewicziaus, tel. 42-67-75, godz. 14.00
Kaplica św. Jana Bosko (Lazdynai), ul. Erfurto 3, tel. 44-76-66, godz. 9.30, 13.00
Kościół Serca Jezusowego, ul. Gerosios Vilties 17, tel. 63-28-98, godz. 9.00, 13.00
Kościół Chrystusa Króla (Kolonia Wileńska), ul. Szwarioji 3, tel, 67-25-75, godz. 9.00, 13.00
Kościół św. Kazimierza (Nowa Wilejka), ul. Palydowo 15, tel. 67-16-50, godz. 9.00, 13.00
Kościół św. Krzyża (Kalwaria Wileńska), ul. Kalwarijų 225 tel. 69-74-69, godz. 9.00, 13.30

W kościołach Wileńszczyzny

Ejszyszki – kościół Wniebowstąpienia Pańskiego, tel. (8-250) 56727, godz. 9.00, 12.00
Jaszuny – kościół św. Anny, tel. (8-250) 55678, godz. 11.00
Rudomino – kościół MB Dobrej Rady, tel. 32-01-41, godz. 8.00, 12.00
Rukojnie – kościół św. Michała Archanioła, tel. 35-20-68, godz. 9.00, 11.30
Rudniki – kościół Trójcy św., tel. (8-250) 47922, godz. 11.00
Rzesza – kościół św. Stanisława, tel. 58-93-55, godz. 8.00, 11.30
Soleczniki – kościół św. Piotra i Pawła, godz. 10.00, 12.00*
Szumsk – kościół św. Michała Archanioła, tel 53-21-91, godz. 8.15, 12.00, w Kowalczukach – 10.00
Suderwa – kościół Trójcy Świętej, tel. 59-02-87, godz. 9.30, 12.30
Sużany – kościół św. Feliksa, tel. 55-02-36, godz. 11
Mejszagoła – kościół Wniebowzięcia NMP, tel. 58-42-00, 58-44-93 godz. 11.00
Mickuny – kościół Wniebowzięcia NMP, tel. 59-63-97, godz. 9.00, 11.00
Miedniki – kościół Trójcy św., tel. 59-72-96, godz. 9.00, 12.15
Niemenczyn – kościół św. Michała Archanioła, tel. 37-26-52, godz. 9.00, 10.30
Landwarów – kościół Zwiastowania NMP, tel. (8-238) 28141, godz. 10.00
Powiewiórka – kościół św. Kazimierza, godz. 9.00
Podbrodzie – kościół św. Józefa, tel. (8-217) 54514, godz. 13.30
Korkożyszki – kościół św. Piotra i Pawła, godz. 12.00
Turgiele – kościół Wniebowzięcia NMP, tel. (8-250) 41330, godz. 9.00

Koncert w nowym tysiącleciu

Wincuk Bałbatunszczyk oraz polski zespół tańca „Zgoda", Kapela Kaziuka Wileńskiego, śpiewająca rodzina Saszenków zapraszają miłośników polskiej pieśni i tańca, gawęd podwileńskich na Koncert Nowego Tysiąclecia.

Wielka gala koncertowa odbędzie się w niedzielę. A będą to dwa spektakle: o godz. 14 i 18 w lokalu Wileńskiej Szkoły Muzycznej im. B. Dvarionasa (ul. Kosciuškos 13, dojazd trolejbusami 2, 3, 4, 13, 17).

Zapraszamy weteranów „Wileńszczyzny"

W związku ze zbliżającym się jubileuszem 20-lecia zespołu „Wileńszczyzna" zapraszamy wszystkich byłych jej członków, kiedykolwiek należących do zespołu. Zbiórka celem omówienia ewentualności wzięcia udziału w koncercie jubileuszowym odbędzie się 28 stycznia br. (niedziela) o godzinie 14.00 w Szkole Średniej nr 5 m. Wilna.

Jan Mincewicz

Wileńskie kluby nocne

Indigo (ul. Trakų 3) 62 10 45
Elguva (ul. Šimulionio 1) 42 07 96
Geležinis vilkas (ul. Lukiškių 3) 22 47 51
Karolina (ul. Justiniškių 64) 70 51 35
Stiklių Tangomanija (ul. Gedimino 31) 62 56 87
Relax (ul. Ajerų 12) 31 31 62
Ministerija (ul. Gedimino 46) 6216 06
Viva (ul. Žirmūnų 139a) 70 51 35
V&G (ul. Pilies 10) 31 22 06
Exclusive (ul. Vingrių 25) 61 76 73
JetSet (ul. Ukmergės 20) 72 68 43
Ultra (ul. Goštauto 12) 61 54 51
Argus (al. Saulėtekio 4) 76 94 95

Mróz i śnieg

Dziś na Litwie zachmurzenie, przelotne opady śniegu, gołoledź. Wiatry z kierunków południowo-zachodnich 4-9 m/sek.

Najniższa temperatura w sobotę w nocy 4-9, miejscami do 14 stopni mrozu, najwyższa w dzień od 1 do 6 stopni mrozu, na wybrzeżu od 0 do +2 stopni.

W niedzielę w większości rejonów śnieg z deszczem, lokalna gołoledź, marznący deszcz. W nocy od -1 do -6, w rejonach południowo-wschodnich 8-10 stopni mrozu, w dzień od -4 do +1 stopni.

Wyniki losowania z dnia 11 01 2001

KENO LOTO *Nr 1612*

04 07 18 19 20 22 25 31 32 33
34 36 39 45 48 49 52 53 58 60

ŽAIDIMAS JĖGA-2 *Nr 452*

08 12 13 21 26 28 + 15
6 liczb - 267762 Lt, 5 +1 liczb - 6362 Lt,
5 liczb - 136 Lt, 4+1 liczby 136 Lt,
4 liczby - 10 Lt, 3+1 liczby - 5 Lt

DROBNE

Korzystna propozycja materialna osobom poszkodowanym w czasach represji sowieckiej, a także ich dzieciom.
Tel. 46 35 68.

Skupujemy złom metali kolorowych. Miasteczko północne, blok 175.
Vilnius, tel. 78 84 50.

Naprawiamy telewizory, kamery wideo, magnetofony, aparaturę dźwiękową, faksy, telefony (utrwalające numer, komórkowe, radiotelefony). Przyjeżdżamy.
Vilnius, Kauno 34, tel. 33 14 69.

Naprawa miękkich mebli. Zamiana tapicerki, sprężyn, pianki poliuretanowej, części drewnianych. Ceny umowne. Przewóz bezpłatny.
Vilnius, tel. 61 94 95.

Sprzedam dom z wszystkimi wygodami w Rudominie. Są zabudowania gospodarcze, 24a ziemi. Cena 75 000.
Vilnius, tel. 32 08 85, 8 287 72327.

Sprzedam belki ociosane, grubość 18 cm, suszone w ciągu 5 lat.
Tel. 67 24 45.

Naprawiamy miękkie meble w domu klienta. Zmieniamy sprężyny, tapicerkę. Gobelin klienta.
Vilnius, tel. 32 65 68, 76 12 04, (8 289) 37333.

Wykwalifikowani lekarze leczą schorzenia skórne, weneryczne, grzybkowe, ginekologiczne.
Vilnius, ul. Justiniškių 62 a, tel. 48 25 96, (8 287) 96919.

Szybko i jakościowo leczymy i protezujemy zęby. Akredytowana klinika stomatologiczna.
Vilnius, tel. 42 99 59.

Fachowo czyścimy wykładziny, dywany, meble. Sprzątamy lokale. „Vilniaus Prochemas", Ukmergės g. 8, tel. /fax 73 30 97.

Skupujemy złom metali kolorowych. Šiaurės miest. korp. 244. ZSA „Lita-West", licencja nr 4S, Vilnius, tel. 78 86 91.

Leczę nocne nietrzymanie moczu u dzieci. Rejestracja: Vilnius, tel. 47 01 52 (godz. 19.00-22.00).

DRAUDIMAS
UAB LIETUVOS ŽEMĖS ŪKIO BANKO DRAUDIMAS

Świadczymy następujące usługi asekuracyjne:

1. Ubezpieczenie majątku;
2. Ubezpieczenie środków transportu;
3. Ubezpieczenie odpowiedzialności cywilnej właścicieli środków transportu (obecnie przysługuje zniżka 30 proc.);
4. Zielona karta ;
5. Ubezpieczenie zdrowia za granicą ;
6. Ubezpieczenie przed nieszczęśliwymi wypadkami;
7. Ubezpieczenie odpowiedzialności cywilnej pracodawcy.

Inne rodzaje ubezpieczeń

A. Vienuolio 12, 2001 Vilnius,
tel. (22) 61 05 08, (22) 61 38 69, faks. (22) 61 30 02

Gwiazdy mówią, że w następnym tygodniu ...

BARAN *Nie trać optymizmu i poczucia humoru, które ostatnio wiernie Ci towarzyszą. Wszystko ułoży się po Twojej myśli. Niczego jednak nie przyspieszaj, bo możesz stracić dobrą opinię u szefa. Już niedługo do Twojego serduszka zastuka miłość.*

BYK *Zimowe słońce świeci teraz tylko dla Ciebie. Z łatwością uporasz się z zawodowymi obowiązkami i... spokojnie oddasz się upojnemu życiu towarzyskiemu. To prawda, że oszczędności topnieją w zastraszającym tempie, ale Ty to lubisz.*

BLIŹNIĘTA *Zazwyczaj jesteś świetnie zorganizowaną osobą i nie ma dla Ciebie spraw nie do załatwienia. Teraz skoncentruj się na życiu osobistym. W Twojej rodzinie pojawiło się wiele niedomówień. Pora na szczerą rozmowę. Nie daj się zwariować.*

RAK *Będzie tak sobie – raz lepiej, raz gorzej. Machnij ręką na drobiazgi. Wspaniała atmosfera w rodzinie i doskonałe samopoczucie – tylko to się teraz liczy. Wstrzymaj się z decyzjami i nie pozwól, by inni leniuchowali Twoim kosztem.*

LEW *W pracy cisza przed burzą. Zanim przystąpisz do ostatecznego ataku, pamiętaj, by nie przysporzyć sobie wrogów wśród przyjaciół. W domu wiele niespodzianek i wzruszeń. Tylko... dlaczego godzisz się z tym, że wszystko jest na Twojej głowie?*

PANNA *Skup się na swoich obowiązkach. Współpracowników i szefa zaskoczysz pracowitością i nowymi pomysłami, pilnuj tylko, by nie podpisał się pod nimi ktoś inny. Wykorzystaj te dni maksymalnie, by potem móc pomyśleć już tylko o przyjemnościach.*

WAGA *W pracy dużo improwizacji. Jeżeli coś Cię niepokoi – graj na zwłokę. Propozycja oprócz blasków ma również cienie. Nie podejmuj ryzykownej decyzji, której skutki mogłyby Ci skomplikować życie. Mowa tu nie tylko o pracy zawodowej.*

SKORPION *To będzie dobry tydzień, by zwrócić na siebie uwagę i zyskać szacunek innych. Warto o siebie zadbać, bo urok i elegancja okażą się pomocne w wielu sprawach. Wszystko wskazuje na to, że i Ty w końcu się zakochasz w kimś, kto od dawna Cię adoruje.*

STRZELEC *Oj, chyba za dużo odkładałeś na później i "ono" właśnie nadeszło. To ostatni dzwonek, by pomyśleć o zmianie trybu życia. Zdecyduj się na coś! W pracy załatw tylko to, co naprawdę nie może już czekać. Pora też zająć się Rakiem.*

KOZIOROŻEC *Decyzja dotycząca awansu zawisła w próżni. Choć czekanie wydaje Ci się nieznośne - myśl pozytywnie, a doczekasz się korzystnego rozwiązania problemu. W domu pojawi się jakiś nieoczekiwany gość, który wywoła spore zamieszanie.*

WODNIK *Choć problemy nie rozwiążą się z dnia na dzień, wpadniesz na pomysł, co z nimi zrobić. Zastanów się, czy warto wchodzić w ten "złoty" interes. Mierz siły na zamiary. Partnerskie dyskusje warto prowadzić nieco ciszej i dobierać celniejsze argumenty.*

RYBY *Zawsze łatwo palnąć jakieś głupstwo, więc lepiej unikaj pośpiechu i nie daj się prowokować. Pracuj i postępuj systematycznie, cierpliwie realizuj swoje plany. Część Twoich obowiązków spadnie na innych, a w domu będzie sielsko.*

Stale sprzedajemy:

– jęczmień, żyto, pszenżyto, pszenicę, groch w cenie 0,40-0,50 ct za 1 kg. Na zamówienie zmielemy. Sprzedajemy mąkę;

– drzewa na opał (brzozę, sosnę, mieszane);

– nawozy mineralne (saletrę amonową N 34,4%, superfosfat, sól potasową i inne). Wszystko na zamówienie dostarczymy na miejsce. Kopiemy studnie, określamy miejsce wody. Tel. 32 55 83, 8 289 45045.

Kalendarium

*** Sobota (13. I) jest 13 dniem 2001 roku. Do końca roku pozostało 352 dni.**
*** Znak Zodiaku – Koziorożec.**
*** Imieniny: Bogumiła, Lwa, Remigiusza, Weroniki.**
*** Wschód Słońca – 8.35, zachód – 16.21. Długość dnia – 7 godz. 46 min.**
*** Księżyc. Pełnia – od 9 stycznia.**

***

*** Niedziela (14. I) jest 14 dniem 2001 roku. Do końca roku pozostało 351 dni.**
*** Znak Zodiaku – Koziorożec.**
*** Imieniny: Feliksa, Hilarego, Makryny.**
*** Wschód Słońca – 8.34, zachód – 16.22. Długość dnia – 7 godz. 48 min.**
*** Księżyc. Pełnia – od 9 stycznia.**

***

*** Poniedziałek (15. I) jest 15 dniem 2001 roku. Do końca roku pozostało 350 dni.**
*** Znak Zodiaku – Koziorożec.**
*** Imieniny: Arnolda, Dąbrówki, Gabriela.**
*** Wschód Słońca – 8.33, zachód – 16.24. Długość dnia – 7 godz. 51 min.**
*** Księżyc. Pełnia – od 9 stycznia.**

KURS WALUT

Bank Litewski

Oficjalny kurs na 13 stycznia 2001 r.

Relacja lita do walut obcych

Nazwa waluty Lt/za jedn.walut.

Dolar USD	4,0000
UE euro	3,7640
Dolar australijski	2,2190
1000 rubli białoruskich	3,2154
Korona czeska	0,1073
Korona duńska	0,5041
Funt brytyjski	5,9592
Korona estońska	0.2405
100 jenów japońskich	3,4273
Dolar kanadyjski	2,6668
Łat łotewski	6,4798
Złoty polski	0,9621
Korona norweska	0,4595
Rubel rosyjski	0,1406
Korona szwedzka	0,4246
Frank szwajcarski	2,4617
100 tys. lir tureckich	0,5978
Griwna ukraińska	0,7361
100 forintów węgierskich	1,4194
10 tys. lei rumuńskich	1,5369

Ustalony kurs przeliczania euro i walut narodowych państw strefy euro

jednostki waluty narodowej za 1 euro

0.7875664 funta irlandzkiego
13,7603 szylinga austriackiego
40,3399 franka belgijskiego
166,386 pesety hiszpańskiej
1936,27 lira włoskiego
40,3399 franka luksemburskiego
2,20371 guldena holenderskiego
200,482 eskudo portugalskiego
6,55957 franka francuskiego
5,94573 marki fińskiej
1,95583 marki niemieckiej

KURIER WILEŃSKI

Wydawca Vš.Į. „Vilnijos žodis"
Drukuje SA „Spauda"
Redaktor naczelny Zygmunt Żdanowicz
e-mail: redaktor@kurierwilenski.lt
tel. 60 84 44 fax. 60 84 45

Adres: Birbynių g. 4a
2030 Vilnius
Lietuvos Respublika
Indeks 0044 SL 322
ISSN 1392-0405

Dyrektor — Roman Baranowski (tel.60 84 48), **zastępcy redaktora:** Krystyna Adamowicz (tel. 60 84 46), Aleksander Borowik (tel. 60 84 47), **dziennikarze:** Helena Gładkowska, Sabina Kozłowska, Irena Litwin, Agnieszka Skinder (tel. 60 84 46, 60 84 47), Piotr Ryngiewicz (rej. solecznicki tel. 8 - 250 - 52780), **fotoreporter** — Marian Paluszkiewicz (tel. 60 84 48). **Sekretarz redakcji** — Wanda Zajączkowska, **zast. sekretarza redakcji** — Marian Sipowicz (tel. 60 84 48, e-mail: sekret@kurierwilenski.lt.) **operatorzy:** Walentyna Mażul, Halina Taukin, **komputerowe łamanie:** Walerian Butkiewicz, Roman Ostrouch, Lucja Stankevičiute, (tel. 60 84 48), **tłumaczka** — Barbara Mintautienė (tel. 60 84 48), **korektorzy-styliści:** Stanisław Aleksandrowicz, Bronisława Michajłowska (tel. 60 84 48). **Kierownik działu promocji** — Zbigniew Markowicz (tel. 60 84 44), **reklama** — Dariusz Guszcza (tel. 60 84 44, e-mail: reklama@kurierwilenski.lt), **kolportaż** — Roland Juchniewicz (tel. 60 84 44, e-mail: kolport@kurierwilenski.lt).

Za treść ogłoszeń redakcja nie odpowiada. Opinie Czytelników zawarte w ich listach nie zawsze są zbieżne z opinią redakcji.

Dyżurny redaktor **Krystyna Adamowicz**

P. o. redaktora naczelnego **Aleksander Borowik**