KURIER WILEŃSKI

SOBOTA 12 SIERPNIA 2000 r.

DZIENNIK POLSKI NA LITWIE | Nr 154 (13952) | Cena 1 Lt

Jachtami z Polski do Wilna

Przyjaźń pod żaglami

Jachty polskie do Wilna przybyły na kółkach. Trzeba było pomocy żurawia, żeby je umieścić na wodzie Fot. **Marian**

- Podstawowym celem naszej wyprawy było przetarcie trasy turystycznej z Gdańska do Wilna, a zacumowanie jachtów polskich, rosyjskich i litewskich na Wilii przed Katedrą stałoby się symbolem przyjaźni i współpracy między naszymi narodami – zaznaczył Tadeusz Błażewicz, komandor międzynarodowej wyprawy żeglarskiej, na spotkaniu z przedstawicielami społeczności polskiej Trok.

Na tę wyprawę, którą w przyszłości może nazwą historyczną, z Polski miało wypłynąć sześć jachtów, wyruszyły natomiast cztery. Jeden o górnolotnej nazwie "Idea" w Bałtyjsku wygrał regaty w swojej klasie i musiał wrócić do Polski na kolejne międzynarodowe mistrzostwa, do Wilna przybyły wczoraj dwa jachty.

Dzięki życzliwości ludzkiej

Nasi rodacy przybyli tu na jachtach pełnomorskich, mających niskie zanurzenia do 45 – 50 cm, właśnie dzięki takiej budowie te typowo turystyczne jednostki zdołały dopłynąć na Litwę.

- Pływając po jeziorach mazurskich pomyśleliśmy, a gdyby tak do Wilna... I chociaż aż do świąt Bożego Narodzenia nie poruszaliśmy tego tematu, już na początku stycznia wiedzieliśmy, że ta wyprawa dojdzie do skutku. Dzięki organizacjom oraz życzliwości wielu ludzi udało się nam to marzenie urzeczywistnić. Minister Obrony Narodowej Bronisław Komorowski, admirał Stanisław Lisak, Liga Morska, Auto dealer " SKODA" w Gdańsku, importer " SKODY" na Litwie spółka " ARIX", Andrius Končius, były prezes Związku Żeglarzy Litwy, Siergiej Żabotko ze strony rosyjskiej i wielu, wielu innych, włączyło się do realizacji tego projektu. I chociaż nie wszystko się udało, nie dołączyły się do nas jachty rosyjskie i litewskie, widocznie z poważnych powodów, uważam, że ten pierwszy przysłowiowy krok w kierunku współpracy w tej dziedzinie został zrobiony. Chociaż przed Katedrą stały tylko dwa jachty, ale kto wie, może w następnym roku będzie ich pięćdziesiąt. Przecież to dziś mamy granice, jutro będziemy wszyscy obywatelami Europy – mówił Tadeusz Błażewicz.

(Dokończenie na str. 11)

Historia Polski, związana ze zmaganiami o odzyskanie niepodległości, bądź z jej utrzymaniem, nauczyła nas szacunku do munduru

Wojsko to nie tylko "życie na dwa domy"

Rozmowa z attache obrony ambasady RP na Litwie płk Włodzimierzem Marzędą

Zbliżają się dwie ważne daty w historii współczesnej Polski. 15 sierpnia będziemy obchodzili 80 rocznicę Bitwy pod Warszawą, która miała wyjątkowe znaczenie dla odrodzenia niepodległości kraju oraz Dzień Wojska Polskiego, który jest od niedawna obchodzony też właśnie 15 sierpnia.

- Wojsko Polskie pielęgnuje tradycje oręża, które sięgają okresu Polski Piastów, Jagiellonów, I Rzeczypospolitej, powstań narodowych XIX wieku, walk na frontach pierwszej i drugiej wojen światowych. Są to takie wydarzenia jak, bitwa wojów Mieszka I pod Cedynią w 972 roku, wielka wiktoria pod Grunwaldem w 1410 roku oraz wiele innych z czasów nam nieco bliższych. Nie można pominąć wielkiego zwycięstwa pod Wiedniem w 1683 roku, gdzie wojska polskie zahamowały marsz armii osmańskiej i uratowały Europę przed okupacją turecką. Drugim takim wydarzeniem była bitwa pod Warszawą, kiedy w roku 1920 Polska stanęła na drodze rewolucji rosyjskiej, którą nasz wschodni sąsiad chciał przenieść na całą Europę. Szczególną datą jest 15 sierpnia, kiedy nawałnica boszewicka została powstrzymana. Polska obroniła swoją niepodległość. Młoda armia polska powstrzymała marsz armii czerwonej na Zachód, gdzie nastroje rewolucyjne i pomoc bolszewicka mogły doprowadzić do rewolucji, jeśli nie światowej, to na pewno europejskiej.

(Dokończenie na str. 4)

W NUMERZE:

Konkursy 3

Dzień 6 stycznia wielu naszym wiernym czytelnikom kojarzy się nie tylko ze świętem Trzech Króli, ale też z huczną imprezą naszego dziennika, gdy jurorzy i publiczność wybierają „Dziewczynę Kuriera". Ogłaszamy kolejny konkurs, jubileuszowy, piąty.

Wywiad 4

Wojsko jest instytucją, która kształtuje pozytywne obywatelskie postawy młodzieży, uczy patriotyzmu. Pozbawić wojska żołnierzy z poboru, to jakby odciąć tę ważną stronę działalności wojska, jako instytucji państwowej.

Rocznica 5

Pamiętam ten dzień tak dobrze, jak gdyby to było wczoraj. Zebrały się tłumy ochotników, każdy chciał się dołożyć do zwycięstwa. Zepchnęliśmy bolszewików do Nowej Wilejki.

Gospodarka 6

W odróżnieniu od świata obligacji, gdzie podstawową decyzją jest określenie kierunku rozwoju stopy procentowej, świat akcji jest bardziej skomplikowany.

TV 7-10

Przyjaźń z błękitnym ekranem na najbliższy tydzień.

Dla każdego coś innego - film, audycja, sondaż...

Świat 12

Wczoraj mieszkańcy Moskwy odprowadzali w ostatnią drogę ofiary wtorkowego zamachu bombowego na Placu Puszkina. Wśród poległych była też młodziutka dziennikarka gazety "Moskowskije Nowosti" Olga Udałowa.

Sport 14

Przed meczem doszło do starć pomiędzy kibicami obu drużyn. W wyniku bójki kilku Polaków odwieziono do szpitala, lecz po opatrzeniu ran, zostali wypuszczeni.

Jak korzenie rośliny pozbawione ziemi usychają, tak samo giną moje korzenie, gdy są odłączone od nieba.

Zenta Maurina Raudive

Kalejdoskop aktualności

"Ars Baltica"

Wczoraj przewodniczący Sejmu litewskiego, Vytautas Landsbergis z żoną,udał się do Hanoweru.

Na zaproszenie pawilonu niemieckiego, na światowej wystawie "EXPO-2000", Landsbergis weźmie udział w organizowanym przez ten pawilon tygodniu kultury bałtyckiej "Ars Baltica".

Premier o internecie

Wczoraj premier Andrius Kubilius spotkał się z osobami świadczącymi na Litwie usługi w zakresie internetu.

Omówił z nimi problemy internetu, przedsiębiorczości, perspektywy rozwoju i rolę, jaką może w tym odegrać rząd.

To ci upiększenie

Samochód-amfibię posła centrysty Virginijusa Martišauskasa zdobi zerwany ze słupa granicznego herb Litwy, umieszczony na czworokątnym arkuszu białej blachy. Martišauskas twierdzi, że ten element dekoracyjny nabył u osoby, która zerwała go ze słupka granicznego.

Znaleziono szczątki żołnierzy z lat wojny

W rejonie kowieńskim, podczas kopania dołów pod budowę, znaleziono kości ludzkie oraz resztki sowieckiej amunicji. Obecnie szczątki te są badane przez ekspertów, po czym zostaną pogrzebane na miejskim cmentarzu.

W Karmelawie już nie po raz pierwszy znaleziono szczątki żołnierzy. Tu, w pobliżu Turžunai, toczyły się walki wojsk sowieckich i nazistowskich.

Jak się żyje bibliotece

Premier Andrius Kubilius i minister kultury Arūnas Bėkšta odwiedzili Biblioteką Narodową Martynasa Mažvydasa, gdzie z jej dyrektorem, Vladasem Bulavasem oraz pracownikami, omówili kwestie finansowania tej biblioteki oraz tworzenie się integralnego litewskiego systemu informacji bibliotecznej.

Aktywniej przeciwko przestępcom

Poseł "jaunalietuvis" Stanislovas Buškevičius apeluje do prezydenta Valdasa Adamkusa, aby z powodu niedającej się opanować sytuacji kryminogennej zażądać radykalniejszych środków walki ze światem przestępczym.

Parlamentarzysta prosi prezydenta o zwołanie w najbliższym czasie szefów wszystkich instytucji praworządności oraz o to, aby zastosowali aktywniejsze środki przeciwko przestępcom.

Prokurator działa

Europejski Sąd Praw Człowieka rozpatrzy skargę Kęstutisa Džiautasa, byłego prokuratora Prokuratury Genralnej, w sprawie naruszenia praw człowieka.

W ubiegłym roku Džiautas zwolniony został z pracy na mocy ustawy o ocenie komitetu bezpieczeństwa państwowego ZSRR.

Džiautas pracował w KGB 4 miesiące, ale zaświadczenie Departamentu Bezpieczeństwa Państwowego o swej pracy uważa za sporne i niesłuszne. Zamierza on również odwołać się do sądu w sprawie o niewypłacenie mu przez Prokuraturę Generalną odprawy.

Pomogli Duńczycy

Znajdująca się przy ulicy Ateities kotłownia obsługuje kilka dzielnic. Wczoraj miało tu miejsce niecodzienne wydarzenie - po rekonstrukcji oddano do użytku jeden z bloków, dzięki czemu trzykrotnie zmniejszą się wydatki.

Urządzenia dostarczyli Anglicy, a pomogli je zainstalować specjaliści z Danii. O ekonomicznych efektach - w następnym zestawie "Gospodarka"

Cukier z kontrabandy

Funkcjonariusze Departamentu Bezpieczeństwa Państwowego i Departamentu Policji Podatkowej przy MSW w przedsiębiorstwie taurożańskim znaleźli 29 ton cukru, przypuszczalnie z przemytu. Możliwe, że spółka sprzedawała kontrabandowy cukier z obwodu kaliningradzkiego.

Teatr Mały w nowej siedzibie

Co prawda, jeszcze nie prędko będziemy mogli oglądać spektakle tego teatru na już własnej scenie. Albowiem od niedawna teatr otrzymał pomieszczenie przy alei Giedymina / w gmachu byłego hotelu "Vilnius"/.

Pierwsza przeniosła się tu administracja i już w nowej siedzibie można kupić bilety na spektakle nowego sezonu, który się rozpocznie 24 sierpnia. Na scenie Narodowego Dramatycznego zaprezentowana zostanie "Maskarada".

Dopóki teatr będzie remontowany /a zależy to od pieniędzy/ spektakle będą się odbywały w Narodowym Dramatycznym - na scenach -dużej i małej.

Teatr Mały oczekuje ciekawie zapowiadający się kolejny sezon. We wrześniu - przewidziane są gościnne występy w Holandii, a w październiku w Polsce, w Lublinie, skąd dalsze trasy występów powiodą do Niemiec.

(ELTA, BNS, inf. wł.)

Patronat prasowy "Kuriera Wileńskiego"

Nie lubią Country, lubią festiwal kresowy

Jadą wozy, jadą, jadą do Mrągowa

Miła buźka Moniki Saszenko z Rudziszek widnieje w tych dniach na dużych i małych plakatach Festiwalu Kultury Kresowej Mrągowo 2000.

Cała śpiewająca rodzina, doskonale u nas znana i ciesząca się ogromnym zainteresowaniem na dwóch ubiegłych festiwalach, przybyła wczoraj w charakterze gości Mrągowa.

Ponad 500 osób, 21 zespołów artystycznych będą reprezentować kulturę kresową na VI spotkaniach rodaków. Przybyli już poeci, plastycy, twórcy ludowi. Nie wszyscy zaproszeni jednak skorzystali z tego. Spośród plastyków wileńskich są tylko Walentyna Skarżyńska i Jan Jankowski. Natomiast poetów przybyło więcej niż przewidywano. Mrągowski poeta Sławomir Rudnicki sprawił młodym poetom wileńskim miłą niespodziankę - jego przede wszystkim staraniem ukazała się pachnąca jeszcze świeżą farbą "Antologia poezji młodych Polaków Wileńszczyzny" pod symbolicznym tytułem "Wschód nad Rossą".

Specjalnie z okazji tegorocznego Festiwalu wydano też zbiór fotografii autorstwa wilnianina Władysława Piotrowskiego, który utrwalił Wilno i Wileńszczyznę w okresie lat 30. O sobie ten fotografik powiedział w ten sposób: Jestem Synem Ziemi Wileńskiej i Matki Boskiej Ostrobramskiej. Jej zawdzięczam moje długie życie...

Wczorajszy dzień minął na prezentowaniu poplenerowych prac plastyków, rękodzieła, fotografiki. Niestety, tradycyjny kiermasz na placu J. Piłsudskiego i występy zespołów nie odbyły się z powodu deszczowej pogody - siąpi tu bez przerwy. Prawdopodobnie zaplanowana na godziny wieczorne wycieczka statkiem po Czosie również się nie odbędzie.

Innowacją tegorocznego festiwalu jest to, że patronująca mu TVP 2 będzie filmowała wszystkie trzy koncerty wieczorne w amfiteatrze (ubiegłym razem filmowany był jedynie koncert galowy). Jak zaznaczył reżyser Czesław Kujawski, stworzy to jednakowe możliwości dla wszystkich zespołów, nie tylko tych wytypowanych.

Dziś czeka artystów jedna z najprzyjemniejszych i najbardziej wzruszających imprez - przemarsz zespołów ulicami miasta. Wtedy, aby przywitać swoich rodaków, mieszkańcy wychodzą z domów gdyż przeważająca większość ich pochodzi z Kresów. Byleby tylko pogoda dopisała.

Spotkani wczoraj stali bywalcy festiwalu kresowiaków nie ukrywali swej radości, że odbędzie się znów to święto. "Nie lubimy Country, lubimy festiwal kresowy" - mówili nam.

Na koncert galowy zapowiedzieli przybycie marszałek Senatu prof. Alicja Grześkowiak, inne osobistości polityczne. Senat RP sprawuje od lat patronat nad tą imprezą.

Krystyna Adamowicz

Mrągowo

W Ejszyszkach zarejestrowano kolejne próby podpaleń

Pożary trwają

W Ejszyszkach nadal trwają próby podpaleń. Jedno z nich miało miejsce we czwartek wieczorem.

Około godz. 21 na werandę domu, w pobliżu placu Majowego rzucono płonącą szmatę. Stał tam pojemnik z gazem i wszystko mogło się skończyć bardzo tragicznie. Na szczęście czujni sąsiedzi ujrzeli dym i wspólnie ze strażakami szybko zagasili pożar.

We środę natomiast na tym placu, przestępcy próbowali podpalić kiosk handlowy, pozostawiając przy nim puszkę z zapalonym paliwem. Na szczęście, przechodnie szybko uporali się z ogniem.

Komisarz policji solecznickiej, Marian Czapkowski, zaznaczył, że policja postara się jak najszybciej wykryć te przestępstwa. Codziennie do Ejszyszek udają się kierownicy komisariatu.

W piątek Czapkowski spotkał się ze starostą Ejszyszek Leonardem Talmontem, aby zorganizować współpracę mieszkańców miasta z policją. Komisarz przy okazji poinformował o kłopotach z powodu niedostatecznego finansowania.

Policjanci nie otrzymali wynagrodzenia za lipiec, brak jest pieniędzy na benzynę, a funkcjonariusze dużo muszą jeździć w sprawach karnych, związanych z pożarami w Ejszyszkach. Powiedział on także, że z Ejszyszek nadal napływają pogróżki podpaleń.

Piotr Ryngiewicz

Komisja pracuje

Do pracy przystąpiła komisja rządowa, która zgodnie z niedawno przyjętą przez Sejm ustawą będzie obliczała straty wyrządzone Litwie przez okupację związku sowieckiego i negocjowała z Rosją w sprawie odszkodowania.

Według danych Ministerstwa Gospodarki, straty, wyrządzone przez okupację ZSRR na Litwie, sięgają dziewięciocyfrowych liczb w dolarach USA, ale te dane nie są publikowane.

Komisja ma dwojakie dane, różniące się między sobą prawie trzykrotnie. Wysokość strat, szacowana według danych statystycznych ZSRR, obliczana jest tylko na podstawie materialnej, natomiast zgodnie z metodyką ONZ wliczane są również straty moralne. Na czwartkowym posiedzeniu komisji postanowiono poprosić ministerstwa, do których kompetencji należy oszacowanie strat wyrządzonych przez okupację, do 10 września udokładnić dane.

Ustawa o wynagrodzeniu strat okupacyjnych zakłada, że do 1 listopada należy poinformować Rosję, ONZ, Radę Europy o wielkości strat.

Nie wiadomo, kiedy mogą się rozpocząć rokowania. Jak wiadomo Rosja negatywnie zareagowała na przyjętą przez Litwę ustawę o odszkodowaniu strat, wyrządzonych przez okupację ZSRR. **(BNS)**

Składamy Wam życzeń wianek,
Niech Wam się uśmiecha wieczór i poranek.
Niech Was omijają złe chwile milczące,
To nasze życzenia od serca płynące.

Z okazji 50-lecia ślubu moc najserdeczniejszych życzeń Janinie i Feliksowi Tuczkowskim

składają wnukowie, dzieci z rodzinami

Konsulat Generalny RP uprzejmie informuje, że w dniach 14-15 sierpnia 2000 r. urząd będzie nieczynny, natomiast w dniu 19 sierpnia 2000 r. będzie czynny w godzinach 9.00-13.00.

W dniu 16 sierpnia br. o godz. 14.00 w Konsulacie Generalnym RP w Wilnie odbędzie się otwarcie wystawy obrazów pani Renaty Utowki. Zapraszamy do wzięcia udziału.

Radny Wileńskiej Rady Miejskiej Wasilij Fiodorow przyjmuje mieszkańców w ostatni czwartek każdego miesiąca w Wileńskim Centrum Rekreacyjnym pod adresem Pergalės 8, gab. 307 (Nowa Wilejka) od godz. 16.00 do 18.00.

Jednocześnie będą udzielane bezpłatne porady prawne.

Ignacemu Szuszkiewiczowi

wyrazy głębokiego współczucia z powodu zgonu Mamy

składają koledzy z lat szkolnych

Uwaga! Nowy konkurs "Dziewczyna "Kuriera'2000"

Wybieramy już po raz piąty

Tak wyglądają finalistki konkursu "Dziewczyna "Kuriera 1999", jak będą wyglądały tegoroczne - zależy od Was!

Fot. **Marian Paluszkiewicz**

Dzień 6 stycznia wielu naszym wiernym czytelnikom kojarzy się nie tylko ze świętem Trzech Króli, ale też z huczną imprezą dziennika, gdy jurorzy i publiczność wybierają "Dziewczynę "Kuriera".

Czy pamiętacie, jak Dom Prasy podczas ostatniej imprezy dosłownie "pękał" od publiczności, honorowych gości, pięknych dziewcząt, gdy odbywały się pokazy mody, a cała sala wspólnie śpiewała piosenki razem z "Rodakami" i "Wizą". A czy pamiętacie kankan, z temperamentem wykonany przez uczennice "Piątki", którego najbardziej pikantny moment wykorzystał do swojej "zastawki" jeden z najbardziej popularnych programów na Litwie "Be Tabu"? Zresztą, nasz konkurs może się pochwalić dużym zainteresowaniem mediów, nie tylko lokalnych, ale i polonijnych. Błyskanie fleszów fotograficznych i zbliżenie kamer filmowych, po ogłoszeniu zwycięzców, przypominało wybory "Look Of The Year".

Jednak wcale nie dążymy do tego, by nasze dziewczęta miały idealne wymiary i najregularniejsze w świecie rysy twarzy. Chodzi nam przede wszystkim o sprezentowanie naszym czytelnikom wspaniałego nastroju, wspólnej dobrej zabawy, a dziewczynom - zdrowej konkurencji, najmilszych wrażeń, wspomnień oraz ... odrobiny sławy. Bo przecież po zakończeniu konkursu laureatki same się przyznały, że, zwłaszcza na polskich imprezach, są zauważane i poznawane.

A więc, jak już zapewne domyślił się nasz Czytelnik, ogłaszamy kolejny konkurs "Dziewczyny "Kuriera". Tym razem wspólnie z Wami będziemy obchodzili pierwszy jubileusz naszego konkursu, bo impreza organizowana jest po raz piąty.

Pomyśleliśmy sobie, że obecnie jest najodpowiedniejsza pora, by pozować do zdjęć, bo opalenizna i wakacyjny wypoczynek na pewno dobrze wpłyną na fotogeniczność.

Tylko radzimy nie zwlekać, bo termin przyjmowania zgłoszeń upływa 1 grudnia 2000 roku.

Atrakcyjne dziewczyny - nasze Czytelniczki już od dziś mogą przysyłać swoje fotografie na adres redakcji **("Kurier Wileński", "Dziewczyna "Kuriera", Birbyniu 4, Vilnius)**, przynosić je osobiście i oddawać kierownikowi działu promocji **Zbigniewowi Markowiczowi (tel. 60 84 44)** lub zgłaszać się do naszego fotoreportera **Mariana Paluszkiewicza (tel. 60 84 48)**, który na życzenie kandydatki zrobi jej bezpłatne zdjęcie.

Prosimy o dokładne wypełnienie kuponu. W rubryce "o sobie" należy wymienić miejsce pracy lub nauki, podać swoje hobby.

Fotografie kandydatek zostaną opublikowane w gazecie, aby również nasi Czytelnicy mogli wyrobić swoje zdanie, wziąć udział w plebiscycie. Radzilibyśmy więc zachowywać zdjęcia laureatek, a na zakończenie konkursu wypełnić kupon "Sympatii Czytelników" (będzie on opublikowany na łamach "Kuriera"). Właśnie w taki sposób zostanie wybrana "Dziewczyna Czytelników". Wśród wszystkich, którzy wezmą udział w głosowaniu, zostaną rozlosowane atrakcyjne nagrody.

A propos, co do nagród. Zapewniamy, że nie rozczarują one finalistek. (Czy pamiętacie, jak trzy zwycięzczynie poprzedniego konkursu dzieliły się na łamach "Kuriera" wrażeniami z pobytu w słonecznej Italii nad Adriatykiem, sponsorowanego przez firmę "Avalsa"?). Część sponsorów z roku ubiegłego już wyraziło chęć ufundowania nagród. Przy okazji zapraszamy, aby do nich przyłączyły się inne firmy bądź prywatni biznesmeni. Taka reklama na pewno będzie skuteczna.

Tym razem również będzie trzynaście finalistek. Czekają trzy nagrody główne. Zostaną wybrane "Dziewczyny": "Kuriera" (nagroda główna), Czytelników, Publiczności, Elegancji, Foto, Talentu. Będą też wylosowane nagrody specjalne.

Wielkie show z loteriami, muzyką, śpiewem, tańcem, pokazem mody odbędzie się tradycyjnie 6 stycznia. O godzinie i miejscu imprezy poinformujemy na naszych łamach.

Redakcja

Konkurs "Dziewczyna Kuriera - 2000 roku"

Prosimy wypełnić kupon i wysłać ze zdjęciem

Imię .....

Nazwisko .....

Adres .....

.....

Telefon .....

O sobie .....

.....

.....

.....

.....

.....

.....

15 sierpnia, we wtorek, o godz. 9.00 zapraszamy wszystkich wiernych do Turgiel na Fest Matki Boskiej Zielnej.

Parafia Turgielska

ZAPRASZAMY DO KONKURSU

Co wiemy o kinie

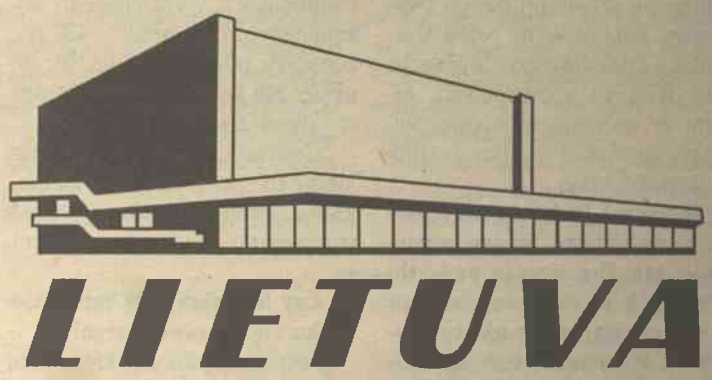

Warunki konkursu:

1. Należy wyciąć z gazety niżej zamieszczony kupon (nie kserować), odpowiedzieć na sześć pytań o kinie "Lietuva".

2. Włożyć do koperty i wysłać na adres redakcji:

Birbyniu g. 4
2030 Vilnius
Lietuvos Respublika
Red. "Kuriera Wileńskiego" (z dopiskiem "Lietuva").

Ważna jest data stempla pocztowego nie później niż 24 sierpnia.

Podsumowanie i wręczenie nagród odbędzie się w kinie "Lietuva", o czym poinformujemy dodatkowo.

Zachęcamy do udziału w konkursie.

Czeka na Was 10 nagród, upominki.

Informacja pod tel. 60-84-44.

Pytanie 1. Jakie są wymiary ekranu wielkiej sali (długość, wysokość)?

Odpowiedź: .....

.....

Pytanie 2. Czym się wyróżniają krzesła ostatnich rzędów Sali 88?

Odpowiedź: .....

.....

Pytanie 3. Co zdobi ścianę Sali 88?

Odpowiedź: .....

.....

Pytanie 4. Jacy znani ludzie filmowego świata odwiedzili kino "Lietuva"? Wymieńcie chociaż kilka nazwisk.

Odpowiedź: .....

.....

.....

Pytanie 5. Jaka nagroda została wręczona milionowemu widzowi kina "Lietuva"?

Odpowiedź: .....

.....

Pytanie 6. Jaka aparatura dźwiękowa jest zainstalowana w kinie?

Odpowiedź: .....

.....

Historia Polski, związana ze zmaganiami o odzyskanie niepodległości, bądź z jej utrzymaniem, nauczyła nas szacunku do munduru

Wojsko to nie tylko "życie na dwa domy"

(Dokończenie ze str. 1)

Jest to drugi ważny dzień w historii obrony Polski i Europy właśnie przez Wojsko Polskie.

Dzień Wojska Polskiego, czy też Święto Żołnierza Polskiego było obchodzone od 1923 roku 15 sierpnia. Święto to było bardzo szanowane w okresie II Rzeczypospolitej i traktowano je jako wspólne święto wojska i społeczeństwa. W czasie wojny było również obchodzone w Wojsku Polskim na Zachodzie oraz w takich formacjach, jak Armia Krajowa na terenie okupowanego kraju. Nie kultywowały tych tradycji wojska związane z lewicowym nurtem Polski podziemnej, jak też nie były one kultywowane po drugiej wojnie światowej. Dopiero po odzyskaniu przez Polskę pełnej suwerenności w 1989 roku, wrócono właśnie do tego dnia, a w 1991 roku święto zostało uznane oficjalnie, jako Dzień Wojska Polskiego.

Jeśli już mówimy o tej dacie, to nie możemy nie wspomnieć o osobie, która najbardziej przyczyniła się do sierpniowego zwycięstwa. Zaplanowane przez Marszałka Piłsudskiego operacje znad Wieprza spowodowały zasadniczy przełom w wojnie polsko-bolszewickiej i obronie niepodległości kraju.

Skoro już jesteśmy przy osobie Piłsudskiego, proszę powiedzieć, jak Pan ocenia sugestie niektórych naukowców, że plan bitwy pod Warszawą nie był autorstwa Marszałka, lecz zachodnich doradców wojskowych? Takie poglądy są czasami przedstawiane w różnych publikacjach, naukowych też.

Polska próbowała uzyskać pomoc na Zachodzie Europy i częściowo to się udało. Szczególnie Francja udzieliła pewnej pomocy materialnej i w zakresie doradztwa. Skierowany został do Polski, między innymi, generał Veygand. Jednakże wiktoria pod Warszawą, jest zasługą przede wszystkim Wojska Polskiego, dowódców i żołnierzy, których determinacja i duch bojowy zadecydowały o sukcesie na froncie w sierpniu 1920.

Dowodzą tego też wspomnienia Piłsudskiego oraz Tuchaczewskiego, który mówił, że właśnie Józef Piłsudski był głównym strategiem w tej wojnie.

Wojsko Polskie zaczęło się formować już w 1918 roku. Podstawą tego była armia Hallera, Polskie Oddziały Wojskowe oraz armia wielkopolska. W bitwie pod Warszawą wojsko liczyło już prawie 1 milion żołnierzy, chociaż część jego stanowiło pospolite ruszenie. Nie zważając na doniosłość daty 15 sierpnia 1920 roku, należy przyznać, że początki Wojska Polskiego, tego współczesnego, sięgają co najmniej kilku lat wcześniej.

Należy tu złożyć hołd naszym poprzednikom z okresu odrodzenia państwa polskiego po ponad 100-letniej niewoli, kiedy Polska była pod zaborem trzech różnych państw.

Zręby Wojska Polskiego tworzyli oficerowie, podoficerowie i żołnierze z trzech różnych państw, różnej orientacji, mentalności i o różnym stopniu wyszkolenia wojskowego. Niezależnie od tego, z chwilą odrodzenia się państwa polskiego powstała faktycznie jednorodna armia, co potwierdziło zwycięstwo w 1920 roku pod Warszawą.

Jakie jest dzisiaj Wojsko Polskie, szczególnie po wejściu Polski do NATO?

Zmiany sięgają początku lat 90, kiedy zaczęliśmy przechodzić z armii nastawionej na działania zaczepne, z mocną pięścią opartą na wojskach pancernych i zmechanizowanych, do armii współczesnej, gdzie większą wagę mają mobilność, szybkość i precyzja.

W tym też kierunku idzie współczesna armia. Jednocześnie zachodzą zmiany strukturalne, poczynając od najwyższych organów, jakim jest ministerstwo obrony. Zachodzą również zmiany w kierunku zmniejszenia ilościowego na rzecz precyzyjności i mobilności. Wyrazem tego jest zmniejszenie się armii z 450 tys. żołnierzy pod koniec lat 80, do około 200 tys. obecnie, a w perspektywie nawet do 150 tys.

Generalnie zmiany idą w tym kierunku, żeby kosztem zmniejszenia stanu osobowego wojska wprowadzić nowoczesną technikę.

Czy te zmiany idą też w kierunku wojska zawodowego?

Jest to problem, który stoi chyba przed każdą armią. Różnie jest on rozwiązywany, ale większość krajów we współczesnej Europie zachowuje pobór.

I jedna i druga armie mają swe wady i zalety.

Armia zawodowa potrzebuje więcej pieniędzy. Jak na razie Polskę nie stać na pełne uzawodowienie wojska, które dziś jest zawodowe w około 50 proc.

Czyli jest to kwestia: stać albo nie stać państwo na wojsko zawodowe?

Nie tylko.

Dodatnie strony ma też armia pochodząca z poboru. Wojsko jest instytucją, która kształtuje pozytywne obywatelskie postawy młodzieży, uczy patriotyzmu. Pozbawić wojska żołnierzy z poboru, to jakby odciąć tę ważną stronę działalności wojska, jako instytucji państwowej.

Jak jest oceniany w Polsce zawód wojskowego?

Powiedziałbym, że jest coraz popularniejszy.

W czasach, gdy wstępowałem do wojska, zawód ten był bardzo popularny. Rywalizacja na egzaminach do szkół oficerskich była bardzo duża. Potem nastąpił pewien zastój.

Dziś wojsko jest bardzo dobrym i pewnym pracodawcą i cieszy się znacznym zainteresowaniem młodzieży. Zmniejszone zapotrzebowanie wojska na kadrę zawodową powoduje jednak, że tylko nieznaczna część chętnych może wykonywać zawód żołnierza.

Wojsko jest także lubiane w społeczeństwie, w badaniach opinii publicznej niezmiennie zajmuje czołowe miejsce.

Czy szacunek ten jest wynikiem tego, że w tym okresie wojsko nie angażowało się w tłumienie ruchów niepodległościowych w kraju?

Historia Polski, związana ze zmaganiami o odzyskanie niepodległości, bądź jej utrzymaniem, nauczyła nas szacunku do munduru. I nawet to, że od tylu lat żyjemy w pokoju, nie pomniejszyło tego.

Dlaczego Pan zdecydował się na karierę wojskową?

W mojej rodzinie nie było tradycji wojskowych, może poza jednym wyjątkiem wujka, który został żołnierzem a potem oficerem w końcowym okresie wojny.

Byłem wychowywany w patriotycznej rodzinie a rodzice podsuwali mi do czytania książki, które zawierały określone treści. Były wśród nich takie, które Sienkiewicz pisał "ku pokrzepieniu serc". Sądzę, że coś z tych treści zapisało się w pamięci i zaowocowało decyzją wstąpienia do szkoły oficerskiej.

Czyli Pan nie miał dylematu – albo, albo?

Praktycznie nie wahałem się. W ostatniej klasie szkoły średniej decyzję miałem już za sobą.

Czy mógłby Pan jednoznacznie stwierdzić, czego wojsko nauczyło Pana, czego może nauczyć innych?

Uważam, że wojsko nauczyło mnie wewnętrznej dyscypliny, ładu, systematyczności i odpowiedzialności. Sądzę, że tego może nauczyć innych.

Czy Pana rodzina cierpi z powodu Pana zawodu, bo wojsko, to stała zmiana miejsca pracy, częsta nieobecność w domu?

Częsta zmiana miejsca służby, długotrwała nieobecność w domu są ujemnymi stronami służby wojskowej, powodującymi, że rodzinie nie można poświęcić tyle czasu, ile należałoby.

Mnie też zdarzały się kilkuletnie okresy "życia na dwa domy". Wtedy jednak mogłem liczyć na żonę i, w głównej mierze dzięki niej, udało nam się uniknąć poważniejszych kłopotów. Nasze dzieci, dwie córki i syn, obecnie już dorośli ludzie, pomyślnie układają swoje życie i sprawiają nam dużo radości.

Czy Pana syn chciał pójść w ślady ojca?

Chciał i poszedł. Jest w tej chwili oficerem, porucznikiem. Kontynuuje tradycje rodzinne. Muszę jednak zaznaczyć, że to był jego samodzielny wybór.

Ale też nie sprzeciwiał się Pan temu?

Nie sprzeciwiałem się, oczywiście. Gdy taką decyzję podjął, starałem się mu wtedy pomóc.

Czy możemy jednoznacznie stwierdzić, że Wojsko Polskie miało szczęście do dowódców?

Możemy tu mówić o dowódcach najwyższego szczebla, jak i o dowódcach, którzy wyznaczali drogę człowiekowi konkretnemu.

Płk Włodzimierz Marzęda uważa, że duży wpływ na jego wybór zawodu wojskowego miały książki Sienkiewicza, pisane "ku pokrzepieniu serc" *Fot.* **Marian Paluszkiewicz**

Osobiście mogę powiedzieć, że na swojej drodze zawodowej spotkałem bardzo dobrych dowódców, którzy byli dla mnie wzorem do naśladowania.

Żołnież Polski spod Wiednia, Warszawy, czy też Monte Cassino wielce przyczynił się do tego, że wspólnota narodów europejskich ma dziś taką Europę, jaką ona jest. Czy Europa dziś dostrzega i docenia załugi Polskiego Żołnierza?

Każdy naród powinien wnosić swoje doświadczenia i swoje osiągnięcia, swoją kulturę, a także myśl wojskową i tradycje oręża do jednoczącej się Europy.

Uważam, że Polska, która zajmuje szczególne miejsce w Europie, chociażby dlatego, że to właśnie w Polsce zrodził się ruch, który spowodował zmiany w końcu XX wieku, wnosi swój wkład w powstawanie wspólnego dzieła, wspólnej Europy.

Czy Pan wierzy, że w przyszłości dalszej albo, być może, bliższej żołnierz rosyjski będzie uczestniczył w ćwiczeniach i akcjach pokojowych ramię w ramię z żołnierzem polskim, jak to robią dziś żołnierze litewscy, czy też niemieccy?

Po wojnie współpracowaliśmy w ramach układu warszawskiego, ale to były inne armie i inne czasy. Obecnie takie doświadczenia mamy, chociażby w byłej Jugosławii w Kosowie, gdzie, być może, nie tak bezpośrednio, ale w misji pokojowej współpracują żołnierze różnych krajów, w tym polscy, litewscy a także żołnierze rosyjscy.

Uważam, że o współpracy ściślejszej, którą Pan ma na myśli, mówić jest jeszcze za wcześnie.

Czy dziś wojskowi różnych krajów nawzajem się rozumieją, czy mają swój, tylko im zrozumiały język?

Tak. Żołnierze potrafią się zrozumieć i docenić wysiłek i wiedzę kolegi. Jest teraz wiele okazji ku temu. Intensyfikuje się bowiem współpraca wojskowa: wspólne misje, ćwiczenia, wymiana doświadczeń, udział w kursach i studiach, wspólne pododdziały wojskowe.

Znakiem czasu staje się odchodzenie od dotychczasowego stereotypu ćwiczeń "działania zaczepne - działania obronne", na rzecz szkolenia wojska w zapobieganiu takich działań w rejonach zapalnych lub rozdzielaniu walczących stron.

Jakie uroczystości są przygotowane na obchody rocznicy Bitwy pod Warszawą i Dnia Wojska Polskiego?

W Polsce święto Wojska Polskiego jest uroczyście obchodzone we wszystkich jednostkach wojskowych. Odbywają się uroczyste apele, zbiórki itd. Centralne uroczystości, z udziałem przedstawicieli najwyższych władz oraz reprezentacji wojska odbywają się w Warszawie, na Placu Marszałka Józefa Piłsudskiego, twórcy niepodległej Polski. Jest to podniosły, uroczysty, ale jednocześnie radosny moment dla żołnierzy. Jest to bowiem taki dzień awansów i odznaczeń - dzień uhonorowania żołnierskiego wysiłku.

Jeśli chodzi o Wilno, tu również będziemy uroczyście obchodzić te święta. Zaczniemy od upamiętnienia na tej ziemi ofiary żołnierzy polskich. Złożymy kwiaty na grobach w Święcianach, Trokach, w Wilnie, potem odbędzie się msza święta w intencji żołnierzy polskich w kościele Ducha Świętego. Następnie odbędzie się uroczyste złożenie wieńców na Rossie, przy Mauzoleum Marszałka. W tej uroczystości po raz pierwszy weźmie udział delegacja wojska litewskiego z wiceministrem ochrony kraju Edmundasem Simanaitisem na czele. Zakończymy uroczystość polskim akcentem, a mianowicie otwarciem w klubie oficerskim w Wilne wystawy fotograficznej „Drogi do niepodległości".

Rozmawiał
Stanisław Tarasiewicz

O wejściu wojska polskiego do Wilna pan Kazimierz opowiada drżącym głosem, ukradkiem ocierając łzy

Wojskowa przygoda

– Historia mego życia jest niezwykle ciekawa, można by na jej podstawie napisać książkę.

Może nawet kiedyś napiszę – stwierdza 96 letni pan Kazimierz Szot, uczestnik polsko – bolszewickiej wojny 1919 -1920 roku.

Energiczny pradziadek z zachwytem opowiada o czasach swojej młodości, kiedy to „omalże nie został lotnikiem wojskowym".

„Uciekłem do wojska"

Swoją przygodę z wojskiem polskim pan Kazimierz rozpoczął jako nastolatek, w czasie kiedy mieszkał u krewnych na Białorusi.

- Kiedy w 1915 roku umarł ojciec, matka została z trojgiem dzieci. Postanowiono więc mnie wysłać do siostry ojca, na Białoruś, w okolice Lidy. Wspominam ten okres z niesmakiem, bo za przysłowiową łyżkę potrawy i dach nad głową, musiałem bardzo ciężko pracować. Robiłem wszystko, pomagałem ciotce w domu a wujowi w polu. Dzieci wujowstwa nie robiły nic, faktycznie całymi dniami wygrzewały się na piecu. Spałem tylko trzy godziny na dobę, więc czasami zasypiałem przy robocie – opowiada pan Kazimierz.

Biednego chłopca żałowała cała wieś, sąsiedzi czasami nawet grozili wujowstwu, że jak będą tak męczyli sierotę, to im bombę pod dom podłożą.

Groźby wieśniaków nie były czcze, ponieważ blisko wsi znajdowało się lotnisko wojska polskiego. Właśnie lotnicy zostali zbawicielami młodego Kazia. Bomby co prawda nie rzucało, więc gospodarstwo wuja ocalało. Jak to zwykle bywa, wieść o cierpieniach chłopaka bardzo szybko rozeszła się poza granice wsi. Pewnego dnia wojskowi przyszli do gospodarza i poprosili go, by oddał Kazia do pracy na lotnisku, „bo i na chleb zapracuje i zawód zdobędzie". Wuj z gniewem odmówił. Jednak Kaziowi już się marzyły samoloty, więc postanowił uciec od krewnych do wojska. Miał wtedy 15 lat.

- Powiedziałem wujowi, że będę pasł świnie przy lotnisku. Sam zaś po kryjomu przebrałem się w jedyny garnitur jaki miałem, był co prawda za duży, ale bardzo „aligantny". Wyprowadziłem świnie w pole i pognałem na lotnisko. Wojskowi powitali mię głośnymi brawami.

"Deszcz z prusaków"

Swoją karierę w wojsku pan Kazimierz rozpoczął jako chłopiec do pomocy. Za dwa tygodnie stacjonująca przy wsi eskadra lotnicza wyruszyła na front. Był to 1919 rok.

- Pamiętam weszliśmy do miasteczka Mołodeczno. Postój mieliśmy w barakach, które przed nami zajmowało bolszewickie wojsko. Aż roiło się tam od prusaków, były bardzo duże i tłuste. Pewnego razu, w czasie obiadu postawiłem na stole ogromny półmisek z kluskami w sosie skwarkowym. Jednak zanim lotnicy zabrali się do jedzenia, na stół spadł „deszcz" prusaków. W oka mgnieniu apetyczne danie zamieniło się w burą „kaszę" – wspomina starszy pan.

Jako inne pozostałości po bolszewikach pan Kazimierz pamięta tuziny łapci i suszoną rybę.

- A sady i ogrody zmiatali z powierzchni ziemi, wyrywali nawet korzenie. Nie mam pojęcia co tam z nimi robili.

Pan Kazimierz z szacunkiem wspomina polskich wojskowych. – W moim eskadronie wszyscy wojskowi pochodzili z Warszawy i byli dyplomowani. Idealnie znali się nie tylko na polskich samolotach, ale też na niemieckich. Nawet mechanicy mieli wyższe wykształcenie.

Samoloty i panienki

Dowódca eskadronu bardzo nie lubił, gdy lotnicy przyprowadzali na wycieczkę po lotnisku swoje panienki.

- Lotnicy wszyscy byli młodymi, przystojnymi chłopcami. Nie dziw się więc, że cieszyli się popularnością wśród płci pięknej. A już jak wkładali kombinezony lotnicze, to panienki dosłownie mdlały z zachwytu. Czasami chłopcy wykonując pokazowe loty. Niektóre z nich, niestety, kończyły się tragicznie. Pamiętam, pewnego razu dwaj lotnicy postanowili zaimponować swoim sympatiom, wykonywali więc w powietrzu różne figury akrobatyczne. Raptem jedno skrzydło samolotu oderwało się i maszyna z 200 metrowej wysokości spadła na ziemię. Obaj zginęli – wspomina nasz rozmówca.

Wtedy właśnie pan Kazimierz postanowił zrezygnować ze swego marzenia.

„Jakby to było wczoraj..."

Z Mołodeczna eskadra wyruszyła do Lidy, później na Mińsk.

- Mińsk wtedy był jeszcze bolszewicki, ale pułki wojska polskiego zdobyły go w przeciągu kilku dni. Na dworcu witano nas bardzo gorąco. Było dużo młodzieży i, o dziwo, wszyscy rozmawiali po polsku. Wtedy też zaciągnęło się do wojska wielu ochotników – wspomina starszy pan.

O wejściu wojska polskiego do Wilna pan Kazimierz opowiada drżącym głosem, ukradkiem ocierając łzy.

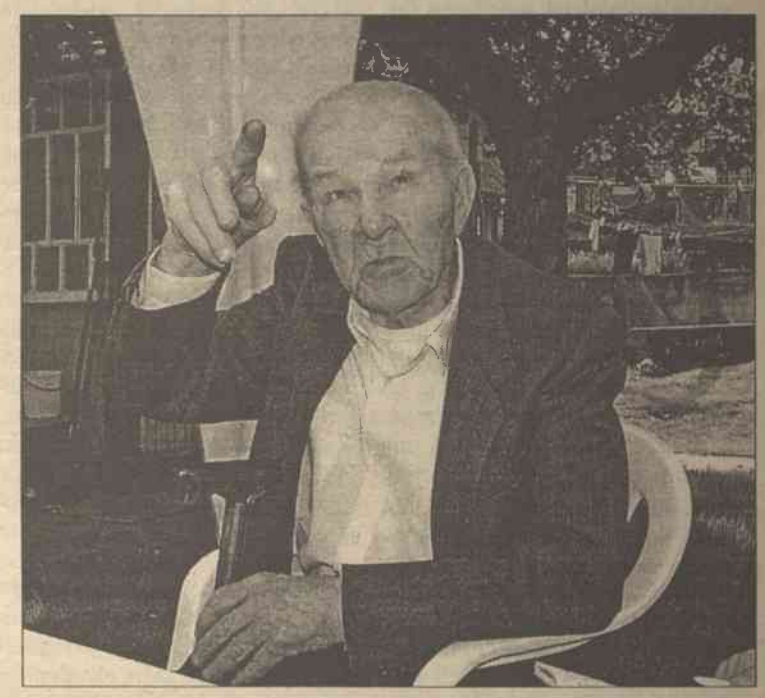

Od czasów przygody z wojskiem polskim zostały mi cenne wspomnienia i pewna zdolność: potrafiłem poznać markę samolotu na podstawie dźwięku, z którym leci — dumnie stwierdza pan Kazimierz Szot
Fot. **Marian Paluszkiewicz**

- Pamiętam ten dzień tak dobrze, jakby to było wczoraj. 19 kwietnia 1919 roku na dworzec kolejowy wjechały wagony towarowe z bronią. Zebrały się tłumy ochotników, każdy chciał dołożyć się do zwycięstwa. Zepchnęliśmy bolszewików do Nowej Wilejki. Potem weszły 1 i 6 pułki legionów polskich i ostatecznie wyzwoliły miasto.

Warszawa

Po wyzwoleniu Wilna pan Kazimierz ze swoją eskadrą lotniczą udał się do Warszawy:

- Tam właśnie w 1920 roku oficjalnie wstąpiłem do wojska. Służbę, co prawda, odbywałem w sztabie, w kancelarii lub na warcie.

Po dwu latach pan Kazimierz wyszedł z wojska i wrócił do Wilna.

- Dowódca sztabu, pułkownik Butkiewicz oznajmił mi, że mogę wrócić do Wilna, a jeśli nie mam do kogo, to mogę zostać w Polsce i zamieszkać w jego majątku. Ja oczywiście, jak to wilniuk, wróciłem w rodzinne strony.

Tak się zakończyła wojskowa kariera pana Kazimierza. W II wojnie światowej starszy pan nie brał udziału. Odtąd prowadził spokojne rodzinne życie, w otoczeniu żony, dzieci, wnuków i prawnuków.

- Od czasów przygody z wojskiem polskim zostały mi cenne wspomnienia i pewna zdolność: potrafiłem poznać markę samolotu w czasie lotu na podstawie dźwięku, – na zakończenie dumnie stwierdza pan Kazimierz Szot.

Sabina Kozłowska

80 rocznica Cudu nad Wisłą

Polska jak wolność

80 lat temu Wojsko Polskie, po raz drugi od czasów bitwy z najeźdźcą osmańskim pod Wiedniem, stanęło w obronie Europy, tym razem przed szerzącą się plagą rosyjskiego komunizmu. Ale też przede wszystkim w obronie dopiero odradzającej się niepodległości Polski.

Tocząca się od 1919 roku wojna polsko-sowiecka i późniejsze zwycięstwo w niej młodej armii polskiej nad armią czerwoną, miały szczególne znaczenie dla powstrzymania szerzenia się plagi rewolucji rosyjskiej w zrewolucjonizowanej Europie.

Przełomowym momentem w tej wojnie była bitwa warszawska w 1920 roku, znana też z historii jako "Cud nad Wisłą". Lord Edgar d'Abernon zaliczył ją do 18 najważniejszych bitew w dziejach świata, która uratowała Polskę i zapewniła chociaż tylko na 20 lat istnienie niepodległych krajów bałtyckich i Europy Środkowej, ale też uchroniła kraje Europy Zachodniej przed bolszewizmem.

Bitwa warszawska rozegrana została w dniach 13-25 sierpnia 1920 roku. Ciężar obrony stolicy spoczywał na wojskach Frontu Północnego generała Józefa Hallera. Po załamaniu się 14-15 sierpnia frontalnego ataku wojsk radzieckiego Frontu Zachodniego pod dowództwem Michaiła Tuchaczewskiego, 16-21 sierpnia udany atak na pozycje 15 i 3 armii rosyjskiej nad Wkrą przeprowadziła 5 armia generała Władysława Sikorskiego.

16 sierpnia znad Wieprza uderzyła grupa manewrowa w składzie pięciu dywizji piechoty i brygady kawalerii, dowodzona osobiście przez Józefa Piłsudskiego. Grupa manewrowa rozbiła grupę mozyrską, przerwała front rosyjski pod Kockiem, zajęła Podlasie i wyszła na tyły wojsk Tuchaczewskiego. Atakowane od południa i zachodu oddziały radzieckie zostały zmuszone do przekroczenia granicy pruskiej, część wojsk wycofała się na wschód. We wrześniu Michaił Tuchaczewski próbował zorganizować obronę na linii Niemna, gdzie przyjął bitwę i został pobity.

Klęskę poniosła także armia czerwona na południu Polski. Po bitwach pod Komarowem i Hrubieszowem, zakończonych rozbiciem armii konnej Siemiona Budionnego, nastąpił odwrót wojsk radzieckich. Do połowy października Wojsko Polskie wyszło na linię: Tarnopol, Dubno, Mińsk, Dryssa. 12 października 1920 podpisano układ o zawieszeniu broni, 18 października ustały działania wojenne, a 18 marca 1921 podpisano ryski traktat pokojowy, kończący wojnę i ustalający wschodnią granicę Polski.

Tak w skrócie encyklopedycznym wyglądała bitwa o Warszawę i wynikające z niej konsekwencje. W kilkuzdaniowym skrócie historii walk kryją się losy milionów Polaków, którzy w 1920 roku, po dopiero co odzyskanej wolności, stanęli w obliczu zagrożenia ponownej jej utraty. Być może na zawsze.

Wysiłek całego narodu, jak też setek tysięcy żołnierzy złożył się na cud, cud wiktorii warszawskiej, która raz jeszcze udowodniła, że synonimem słów "Polska" i "Polak" jest słowo "wolność".

Opr. **Stanisław Tarasiewicz**

Program obchodów Dnia Wojska Polskiego Wilno '2000

15.08.2000 r.

godz. 9.00 - składanie wiązanek kwiatów w miejscach pamięci i na grobach żołnierzy polskich:

- Święciany, Nowe Święciany, Zułów - Konsul Generalny Mieczysław Jackiewicz
- Troki - Attache Obrony płk Włodzimierz Marzęda
- Wilno (Ponary, Antokol, Nowa Rossa) - Wicekonsul Waldemar Mularczyk

godz. 10.30 - Msza św. w kościele Ducha Św. w Wilnie

godz. 12.00 - Cmentarz Rossa - Mauzoleum Marszałka J. Piłsudskiego:

- składanie wieńców
- wystąpienie Ambasador RP pani Eufemii Teichmann i wiceministra ochrony kraju RL pana Edmundasa Simanaitisa
- pieśni "Pierwsza Brygada" i "Naprzód do boju żołnierze" w wykonaniu chóru "Lira" pod dyr. Władysława Korkucia
- modlitwa Anioł Pański

godz. 15.00 - Wilno, Klub Oficerów Ochrony Kraju, ul. Pamenkalnio 13

- otwarcie wystawy fotograficznej "Drogi do niepodległości", przygotowanej przez Dom Wojska Polskiego w Warszawie
- koktajl wydany przez Attache Obrony przy Ambasadzie RP w Wilnie płk. Włodzimierza Marzędę

16.08.2000 r.

godz. 15.00 - spotkanie żołnierskich pokoleń - ogródek przy Ambasadzie RP.

Prawidłową decyzją jest zakup obligacji długoterminowych

Inwestowanie w obligacje i akcje

Jak już informowaliśmy, w dzisiejszym numerze podamy garstkę wiadomości na temat inwestowania w najbardziej popularne formy, jakimi są obligacje i akcje.

Cechy obligacji

Obligacje są najczęściej emitowane przez państwo oraz różne firmy. Kupując je zwykle nie myślimy o pomnożeniu zysku ogólnego, a o własnym zysku. Bywamy tak długo zadowoleni, jak długo emitujący obligacje płaci nam z góry ustalony dochód. Następnym etapem jest wzrost cen obligacji, co przynosi zysk gospodarzowi, a o czym często inwestorzy nie wiedzą. „Potem następuje spad. I tak sytuacja powtarza się co trzy, pięć lat. Rozsądny inwestor, zanim kupi nowe obligacje, stara się dokonać w miarę dokładnych badań na okres kilku lat następnych .

Najważniejszym kryterium wyboru obligacji jest termin ich spłaty, następnie kryterium poziomu cen. Obligacje krótkoterminowe są zwykle spłacane w stosunkowo krótkim terminie. Natomiast długoterminowe obligacje podlegają większym wahaniom rynkowym i wiele zależy od tego, na jaki okres się trafi. Jeśli chodzi o ceny, to rosną one wraz ze spadkiem stopy procentowej i odwrotnie. W okresie wygórowanej stopy procentowej i złej koniunktury gospodarczej, inwestorzy skłaniają się do zakupu obligacji firm o najlepszym kredycie. Firmy o podrzędnym kredycie muszą oferować znacznie wyższą stopę procentową, by zachęcić inwestorów do zakupu swoich obligacji. Jeśli obawiamy się wzrostu stopy procentowej, powinniśmy kupować obligacje krótkoterminowe.

Świat akcji

W odróżnieniu od świata obligacji, gdzie podstawową decyzją jest określenie kierunku rozwoju stopy procentowej, świat akcji jest bardziej skomplikowany. Komplikacje rozpoczynają się od wyboru firmy, w którą chcemy inwestować. Każda firma ma właścicieli. Jeżeli jest zarejestrowana jako korporacja, właścicielami są akcjonariusze. Jeżeli natomiast akcje firmy udostępnione są wszystkim inwestorom, akcje sprzedawane są na rynku „wtórnym".

Jedną z zalet inwestowania jest możliwość nieograniczonych zysków. Jak wskazuje wieloletnia praktyka, średnio ceny akcji rocznie wzrastają o blisko 10 proc.

Strategia przy wyborze pakietu akcji ma swoistą filozofię. Porównać ją można z wyborem choinki, kiedy to najpierw trzeba patrzeć na pień. Właśnie ten „pień" powinien być zdolny do przetrwania zawieruchy inwestycyjnej i do zmiany klimatu inwestycyjnego na gorszy. Firmy, których akcje kupujemy, również powinny mieć te same cechy. Dlatego wybierać musimy firmy najbardziej prestiżowe. Za prestiż warto zapłacić od 30 do 40 procent ogólnych pieniędzy przeznaczonych na akcje. Następnie inwestor powinien patrzeć, by dana gałąź gospodarki rosła nieco szybciej od ogólnego wzrostu ekonomicznego kraju. Można też zainwestować w tak zwane świecidełka, czyli w firmy, które ekonomicznie rosną do 50 i więcej procent, obiecują duży wzrost, ale zwykle szybko bankrutują. Mądry inwestor resztę pieniędzy powinien zainwestować w fundusze płynne, by w przyszłości wykorzystać sprzyjające warunki rynkowe. Są dwie strategie: długoterminowe (wieloletnie) i krótkoterminowe (kilkumiesięczne).

Strategie długoterminowe

Strategie długoterminowe to strategie mechaniczne, nie wymagające żadnej oceny rynku. Bardzo często zmienność cen rynkowych wyprowadza inwestorów z równowagi, tracą oni pewność siebie i starają sie kierować regułami inwestycyjnymi, które przetrwały lata. Jednak na giełdzie nie ma pewników. Zawsze jest trudno przewidzieć, co będzie jutro. Mimo wszystko, każda reguła ma wyjątki. Warto zapamiętać kilka takich reguł:

1. Po każdej bessie następuje hossa.

2. Okres masowej kapitulacji inwestorów jest najlepszym okresem do zakupów akcji.

3. Nie myślmy, że akcje można kupić idealnie tanio. Cudów nie ma.

4. Nie należy inwestować całego kapitału jednego dnia, ani nawet jednego miesiąca. Na zmiennym rynku najbardziej sensowny jest zakup częściowy.

5. Kupno akcji po przeciętnej cenie daje najlepsze efekty w czasie bessy.

6. Zarobki w czasie hossy będą znacznie większe, jeśli kupimy akcje firm prestiżowych o wysokiej jakości.

Potrzebna cierpliwość

Kupno akcji po przeciętnej cenie wymaga inwestowania określonej sumy pieniędzy w pakiet tych samych akcji co pewien okres. Jest to metoda długoterminowa, wymagająca dużej cierpliwości. Inwestor musi uważać, by mieć pieniądze na kolejny wkład kapitałowy, a więc prawdopodobnie będzie się musiał powstrzymać od innych inwestycji.

Ta metoda ma dwie podstawowe zalety. Pierwszą zaletą jest całkowita eliminacja potrzeby oceny rynku. Drugą jest pozbycie się bariery psychologicznej, co pozwala inwestorom na kupno akcji, kiedy są one tanie. Jak bowiem wiadomo, wszystko, co zbyt tanie, nie jest dobre.

Pamiętajmy jednak, że w żadnym biznesie nie ma stuprocentowej pewności, istnieje przecież jeszcze możliwość bankructwa firmy. Jeżeli jednak inwestor wybierze rzeczywiście prestiżową firmę, możliwość taka jest prawie wykluczona.

W niektórych krajach w okresie największego kryzysu gospodarczego właśnie strategia kupna akcji po przeciętnej cenie najlepiej zdała egzamin. Jeśli inni inwestorzy otrzymywali zyski po 20-25 latach, to ci zaczęli zarabiać już po 4-5 latach.

Wybór

Celem strategii krótkoterminowych akcji jest synchronizacja inwestycji z tendencjami rynku. Wymaga ona ciągłej oceny ekonomii, klimatu politycznego, kursu dolara itp. Najważniejszą decyzją jest wybór czasu zakupu i sprzedaży akcji. Wybór firm w tej sytuacji jest mniej ważny. W tym przypadku obowiązuje zasada kupowania akcji w czasie bessy i sprzedaży w okresie hossy.

Julitta Tryk

Ceny żywności na targowiskach wileńskich

Ceny w litach za 1 kg oraz 1 litr

	Rynek Kalwaryjski	Rynek „Hale"
Mięso i wędliny		
Wieprzowa szynka z kością	11	10 - 9,5
Wieprzowa szynka bez kości	12	11
Wołowina bez kości	9-8,5	8,5-8
Wołowina z kością	7 - 6,5	6,5
Wołowina z kością II gatunku	5,5 - 3,3	5 - 3
Wątróbka wieprzowa	5 - 4,5	4,5 -4
Wątróbka wołowa	6 -5	5,5
Cielęcina bez kości	14 -13	14
Cielęcina z kością	12 -11	12
Żeberka cielęce	7-6,5	7
Boczek wieprzowy świeży	9	9-8,5
Schab	17 -16	17
Słonina solona	12 - 8	11 - 9
Parówki	11,9 - 5,9	9,9 - 5,3
Kiełbaski „grill"	12 - 9,9	10 - 9,9
Podgardle wędzone	8,3	8 - 6,9
Sadło	3 - 2,5	3
Warzywa i owoce		
Ziemniaki	0,6 - 0,4	0,6 - 0,3
Pomidory	2,5 - 1,6	2.3 - 1,5
Ogórki	1,8 - 1,4	1,8 - 1,3
Papryka żółta	2,8	2,6 - 25
Papryka czerwona	5-4	4,5-4
Cebula	1 - 0,8	1 - 0,8
Czosnek	3,5 -3	3 - 2
Kapusta	0,6 -0,5	0.5
Kalafiory	1,8 -1,5	1,8-1,3
Fasola szparagowa	6 - 5	5
Kawony	1,8 -1,4	1,6 - 1,5
Jabłka papierówki	1,2 - 0,9	1
Wiśnie	2,5	2,5
Śliwki	2,5	2,5
Poziomki ogrodowe (szklanka)	2,5	2
Maliny	5 - 4	4
Czernice	6	6
Borówka	5	5 - 4
Nabiał		
Mleko	1,2 - 1	1
Twaróg	4 - 3,5	3,5 - 3
Śmietana	4 - 3,5	3
Jajka	3,1 - 2,4	3-2,52

Już po tygodniu na naszych rynkach jeszcze raz znacznie podskoczyły ceny na świeże mięso. Szczególnie droga, jak nigdy dotąd, jest cielęcina. Zdrożały też wieprzowina i wołowina. Nie da się już kupić po 15, czy nawet 14 litów schabu. Bardzo drogie, bo aż po 3 lity jest sadło, podczas gdy jeszcze przed miesiącem można je było kupić za 1,5 Lt lub taniej. Zdrożały znowu jajka, przekroczyły już nawet poziom 3 litów. Bardzo mało jest w sprzedaży kabaczków, patisonów, kalarepy, korzeni selera, czy pasternaku, choć sezon powinien już być w pełni. Tylko w kilku miejscach trafiły się czernice. Tanie natomiast są ziemniaki i kalafiory i jest tego sporo. Nie brakuje też grzybów, przy tym również borowików, chociaż nie są najtańsze. **J.T.**

Finansuje budowę

Litewski Bank Oszczędności udzielił 1,25 mln USD (5 mln Lt) pożyczki na budowę ośrodka sportowego w wileńskich Wirszuliszkach. Pożyczka ma gwarancję państwową na 5 lat.

Jak poinformował rzecznik prasowy LBO, umowę w sprawie tej pożyczki Bank Oszczędności z Departamentem Kultury Fizycznej i Sportu zawarł 9 sierpnia.

W Centrum będą przeprowadzane różne imprezy sportowe, zdrowotne i kulturalne, a także organizowane wystawy. Ośrodek sportowy w Wirszuliszkach zostanie też przystosowany dla ludzi niepełnosprawnych, jako jedyny tego rodzaju obiekt w kraju. Uniwersalna salia zajmie powierzchnię 15,8 tys. m kw. **(ELTA)**

Podstawowa emerytura będzie zależała od sytuacji „Sodry"

„Pocieszenie"

Ministerstwo Pracy i Opieki Społecznej proponuje wysokość emerytury podstawowej zatwierdzać razem z budżetem „Sodry" i indeksować tylko w tym przypadku, gdy inflacja przekroczy 3 %.

Oddzielić wysokość emerytury podstawowej od minimum socjalnego (MS) Litwa zobowiązała się wobec Banku Światowego, gdy chciała otrzymać pożyczkę na uregulowanie strukturalne.

Emerytury byłyby indeksowane w tym wypadku, gdyby inflacja od poprzedniej indeksacji przekroczyła 3 %.

Przypominamy, że według danych Departamentu Statystyki, w lipcu br. roczna inflacja stanowiła 1,4 %. Obowiązujący obecnie tryb zakłada, że wysokość emerytury podstawowej nie może być niższa od 110 % MS.

Jednocześnie Ministerstwo Sprawiedliwości zapewnia, że właśnie emerytura podstawowa zapewnia minimalne zaopatrzenie emerytalne.

Gdyby przyjęta została poprawka, corocznie można by było zmieniać wysokość emerytury podstawowej, a jednocześnie zapewnione przez Konstytucję minimalne zaopatrzenie emerytalne.

Jak twierdzą specjaliści Ministerstwa Sprawiedliwości, w ten sposób wysokość emerytury podstawowej zależałaby tylko od inflacji bez uwzględnienia stopy życiowej. Dlatego też zmniejszając bądź zwiększając wysokość emerytury podstawowej, Sejm mógłby nie uwzględniać realnej stopy życiowej, gdyż nie zależałaby ona od minimalnej .

Tymczasem autorzy projektu zapewniają, że nie należy się obawiać, iż Sejm stale będzie zmniejszał emeryturę podstawową.

„Jej wielkość zależałaby od wskaźników budżetu „Sodry" - twierdzą autorzy projektu. Nie jest tajemnicą, mówią oni, że wysokość zatwierdzanego przez rząd MS - 125 Lt odzwierciedla nie stopę życiową, lecz możliwości skonsolidowanego budżetu.

Wiceminister opieki społecznej i pracy Alfredas Nazarovas zapewnił, że te zmiany w ustawie z pewnością nie obniżą emerytur. Ustawa zakłada, że wysokość emerytury podstawowej nie może być mniejsza od wysokości obowiązującej w okresie przyjęcia ustawy o zatwierdzeniu wskaźników budżetu Funduszu Państwowych Ubezpieczeń Społecznych.

Według ustawy rządowi zostałoby zezwolone nieindeksowanie emerytury podstawowej nie dłużej niż w ciągu pół roku. **(ELTA)**

Kurier tv

12-18 VIII

PROGRAM TYGODNIOWY

SOBOTA 12 SIERPNIA

LRT

6.00 - Dzień dobry. 7.35 - S. „Teletubbies". 17.50 - Wiadomości (ros.). 18.00 - S. „Statek kosmiczny Ziemia". 18.10 - Telekatalog. 18.15 - Wiadomości. 18.30 - Święta regionów Litwy. Suwalszczyzna. 19.00 - S. „Ania z Zielonego Wzgórza". 20.30 - Panorama. 20.55 - Europejski zegar. 21.10 - Hotel muzyczny. 22.00 - Sydney 2000. 22.10 - S. „De Cock". 23.00 - Dziennik wieczorny.

LNK

8.00 - Dla dzieci. 9.00 - Poranne koło. 10.50 - Nowa komunikacja. 11.00 - Film dok. „Ludzie na wózkach". 11.30 - Ssaki morskie. 12.00 - Z kolekcji Discovery. 13.00 - Świat dziwaków. 14.10 - S. „Czarodziejka". 14.35 - S. „Przyjaciele". 15.00 - S. „Prawo do miłości". 15.50 - S. „Jane Eyre". 17.00 - S. „Renegat". 17.50 - S. „Rodzinka Adamsów". 18.15 - S. „Zaginiony świat". 19.00 - Wiadomości. 19.15 - Film fab. 22.30 - Film anim. 22.55 - Film fab. „Równi wobec prawa" - USA, 1979 r.

BTV

7.30 - S. „Kobiety mojego życia". 8.15 - Karuzela. 9.10 - Na jednym końcu haczyk. 9.40 - „Kibir vibir". 10.30 - S. „Amerykańscy gladiatorzy". 12.05 - Sport na wesoło. 12.30 - Magia kina. 14.00 - Bushido. 15.35 - S. „Wodospady Niagary". 16.25 - S. „Flipper". 17.55 - S. „Komisarz Rex". 18.45 - Wiadomości. 19.00 - S. „Kobiety mojego życia". 19.55 - Loteria. 20.00 - Film fab. „Piechur". 21.35 - Bushido. 23.05 - Film fab. „Niebezpieczne gry" - USA, 1986 r. 0.35 - 7.50 - DW.

3

6.55 - S. „Alicja w krainie czarów". 7.15 - S. 'Brzydkie kaczątko". 7.35 - S. „Żonaty i z dziećmi". 8.00 - S. „Perła". 8.45 - S. „Dotknięci przez anioła". 9.30 - S. „Uroczy i dzielni". 10.00 - Teleshop. 10.15 - S. „Zawsze będę kochać". 11.00 - Teleshop. 11.15 - Film dok. „Królowa Elżbieta. Złoty wiek" - W. Brytania, 1999 r. 12.05 - S. „Szpital polowy". 12.30 - Teleshop. 13.00 - Film biograf. „Madonna: utracona niewinność". 14.30 - S. „Prawo i porządek". 15.15 - S. „Ania z Zielonego Wzgórza". 15.40 - S. „Brzydkie kaczątko". 16.00 - S. „Uroczy i dzielni". 16.30 - S. „Dotknięci przez anioła". 16.30 - S. „Perła". 18.10 - S. „Zawsze będę kochać". 19.00 - Wiadomości. 19.15 - Sport TV 3. 19.20 - Humor. 19.50 - Komedia. 21.30 - Film fab. „Nieznajomy w mieście" - USA, 1995 r. 23.05 - Film fab. „Urok Splendoru" - Francja/Włochy, 1988 r. 0.55 - S. „Strefa zagrożenia".

TV

8.05 - Z Wilna. 8.20 - Budownictwo. 8.50 - Aby Litwie było lepiej. 9.20 - Podoba się - oglądaj. 9.45 - Paluszki lizać. 10.15 - Bez pytań. 11.00 - Z Moskwy. 11.15 - Moje kino. 12.55 - Nasze ukochane zwierzęta. 13.30 - S. „Czynnik PSI". 14.05 - SW show. 15.05 - „Ja sama". 16.05 - Film fab. „Solo" - USA, 1984 r. 18.00 - Z Moskwy. 18.15 - Patrol drogowy. 18.40 - Film fab. „Szalona parka" - Rosja, 1993 r. 20.20 - Gorączka sobotniego wieczora. 21.00 - Film fab. „W łóżku z nieznajomymi" - USA, 1996 r. 23.05 - Patrol drogowy. 23.20 - Radiohity.

11K

9.00 - Prowincja. 9.30 - Bądźmy zdrowi. 10.00 - Dla dzieci. 10.30 - Republika Jabłka. 11.00 - Film fab. „Nie kracz". 12.30 - Aktualności polityczne. 13.30 - Bumerang. 14.00 - Twój wychowanek. 14.30 - Labirynt gier. 15.05 - Dla dzieci. 16.40 - Mozaika muz. 17.00 - Republika Jabłka. 17.30 - Oaza. 18.00 - Nauka i technika. 18.30 - Pogląd od poniedziałku do piątku. 19.30 - Film anim. 19.45 - S. „Chytrus". 20.50 - Prognoza astrol. 20.55 - Film fab. „Tatuś w delegacji". 22.45 - Dotyk. 23.45 - Męskie zabawy.

1 OPT

6.00, 8.00, 13.00, 16.00 - Wiadomości. 6.10 - Słowo duszpasterza. 6.25 - S. „Wszystkie podróże ekipy Cousteau". 7.20 - Graj, harmonio. 7.50, 16.50 - „Jerałasz". 8.10 - Smakołyk. 8.30 - Dok. film. krym. 9.00 - Po łaźni. 9.35 - Poczta poranna. 10.05 - Film fab. „Jewdokija". 12.05 - Program sportowy. 12.45 - Historia pewnego arcydzieła. 13.10 - S. „Góral". 14.00 - S. 'Siódmy zmysł". 14.40 - Abecadło w animacji. 15.10 - Odgadnij melodię. 16.15 - Historie kobiet. 17.00 - Komedia „Gdy kozacy płaczą". 17.35 - Koncert Łarisy Dolinej. 19.00 - Czas. 19.45 - Komedia „Wielki biznes". 21.45 - Film fab. „Cena strachu".

PTP

6.00 - Filmy anim. 7.15 - Komedia „Stare zrzędy". 8.00 - Witaj, kraju 8.45, 1.00 - Pogoda. 8.50 - Telegra. 9.35 - Sam sobie reżyserem. 10.05 - S. „Przyjaciele". 10.35 - Złoty klucz. 10.55, 12.20 - Wieczór twórczości Dobrynina. 12.00, 18.00 - Wiadomości. 13.20 - Film dok. „Kocham ciebie". 14.00 - Wieczory na Politechnice. 15.00 - Klub prasowy. 16.00 - Moja rodzina. 17.00 - Dwa fortepiany. 18.30 - Miasteczko. 19.00 - Anschlage i Co. 20.00 - Film fab. „Kryminalny kwartet". 21.55 - Film fab. „Karty, pieniądze i dwie rurki". 23.50 - Formuła 1.

TVPOLONIA

07.00 Echa tygodnia (program w języku migowym). 07.30 Radio Romans, odc.11 - Wypadek, 1994 - serial prod. polskiej, powt. 07.55 Radio Romans, odc.12 - Koncesja, 1994 - serial prod. polskiej, powt. 08.25 Radio Romans,1994 - serial prod. polskiej, powt. 08.55 Wakacje z Ziarnem. 09.20 Babar - serial animowany. 09.40 Do góry nogami - program dla dzieci.10.05 Hity satelitń, powt. 10.20 Brawo! Hit!: Wszystko na sprzedaż - film polski. 11.55 Brawo! Hit!: Piasek i przyjaciele. 13.00 Wiadomości. 13.15 Klasyka w animacji: Nieznośna Sophie. 14.05 Baśń o Paczkowej. 15.00 Portrety: Jan z Borów Tucholskich. 15.30 Replay czyli Powtórka, odc.8 - „Książka życzeń i zażaleń". 16.00 Sensacje XX wieku: Tajna kwatera cz.1 .16.30 Stąd do Edenu - cz.1 - reportaż Andrzeja Baworowskiego. 17.00 Teleexpress.17.15 Mówi się... - program poradnikowy prof. Jerzego Bralczyka. 17.35 Hulaj dusza. 18.15 Kolumbowie, odc.3/5 - A jeśli będzie wiosna, 1970 - serial .19.15 Dobranocka: Bolek i Lolek na wakacjach. 19.30 Wiadomości. 19.50 Pogoda. 19.53 Sport. 20.00 Festiwale, festiwale: Dreszcze, 1981 - dramat prod. 21.40 Góralu, czy ci nie żal... czyli .... 22.30 Panorama. 22.50 Sport-telegram. 23.05 Bezludna wyspa: .

POLSAT

06.00 Disco Relax 50'. 07.00 Dyżurny satyryk kraju 25'. 07.30 W drodze - mag. red. prog. religijnych 25'. 08.00 Spider-Man, odc. 9 - anim. serial przyg. 25'. 08.30 Kalambury - prog. dla dzieci 25'. 09.00 Power Rangers, odc. 191 - Serial dla młodzieży 25'. 09.30 4 x 4 - mag. motoryzacyjny 25'. 10.00 Strażnik Teksasu, odc. 148 - amer. serial sens.11.00 Upadek Cesarstwa Rzymskiego. 14.05 Najzabawniejsze reklamy świata - prog.rozryw. 42'34". 15.00 Disco Polo Live 50'. 16.00 Informacje 10'. 16.10 Prognoza pogody. 16.20 Macie co chcecie - prog.rozryw. 25'. 16.50 Bill Cosby i straszne dzieciaki- serial kom. 25'. 18.10 Ostry dyżur. odc. 87 - amer. serial obyczaj. 19.05 Gliniarz z dżungli,- serial sensacyjny. 20.00 Świat według Kiepskich, odc. 27 - polski serial komed. 24'08".20.30 Graczykowie, odc. 18 - polski serial komed. 22'18". 20.50 Losowanie LOTTO i Szczęśliwego Numerka. 21.00 Niewiarygodne, ale prawdziwe-serial dok. 25'. 21.30 Kurier Sensacji.

RTL7

06.00 Teledyski. 07.00 Odjazdowe kreskówki.11.10 Dzień dobry, St. Paul - serial komed.11.35 Tajemnicza wyspa - serial przygod.12.00 Ukryte miasto - serial przygod. 12.25 Ziemia - ostatnie starcie - serial fantast-nauk.13.10 Zwariowana kamera - prog. rozryw. 14.00 Grom w raju - serial sensac.14.50 One West Waikiki - serial sensac. 15.40 W poszukiwaniu dziewiczej przyrody - serial przyrod.16.30 Doktor Engel weterynarz - serial obyczaj.17.25 Pustynna róża, film obyczaj.19.00 Extra zoom - magazyn sensacji.20.00 Lawina, USA 1994. 21.35 Tor 29, film sensacyjny, USA 1988.

TV 4

07.00V max - magazyn motoryzacyjny. 07.30 Gilette sport - magazyn sportów ekstremalnych. 08.00 Sekrety Indii (7) - serial dok., W. Bryt. 1997. 08.30 Zaginione cywilizacje (6): Rzym - serial dok. 09.30 The Incredible Hulk (13) - serial animowany. 10.00 Beetleborgs (39) - serial dla dzieci.10.30 Menażeria. 11.30 Zaginione cywilizacje (7): Tybet - serial dok. 12.25Sekrety Indii (8) - serial dok, W. Bryt. 1997. 13.00 Kinomaniak - magazyn filmowy. 13.30 V max - magazyn motor. 14.00 VIP - wydarzenia i plotki. 16.10 Mali tropiciele - film przygodowy, USA 1986, .17.50 Dziennik. 18.05 A kuku - program rozrywkowy. 18.35 Bobby kontra wapniaki - serial animowany, USA 1997. 19.05 Miłość i pieniądze - serial. 19.30 Szczypta smaku - serial komediowy, USA 1998. 21.50 Eureka - dramat USA 1983.

NIEDZIELA 13 SIERPNIA

LRT

8.00 - Z całej Litwy. 8.30 - Bez pracy nie ma kołaczy. 9.00 - Świąteczne myśli. 9.30 - S. „Quasimodo". 10.00 - Ratuj przyjaciela. 10.30 - Siedem dni Kowna. 11.00 - W świecie koszykówki. 11.30 - Magazyn wojskowy. 12.00 - Podróże. 12.50 - Sydney 2000. 13.00 - Wiadomości. 13.05 - Koncert życzeń. 13.55 - Formuła-1. 16.00 - Wiadomości. 16.05 - S. „Pomyślny wiatr". 16.50 - Show. 17.15 - Film dok. 18.15 - Wiadomości. 18.25 - Niedzielne lotto. 19.25 - Chwile tysiąclecia. 19.40 - Tajemnice historii. 20.30 - Panorama. 20.55 - Horyzonty. 21.10 - Film fab. „Trzy kolory. Biały". 22.40 - Film dok. 23.00 - Dziennik wieczorny.

LNK

8.00 - Dla dzieci. 9.00 - Film fab. „Mężczyźni w czerni". 9.30 - S. „Lassie". 10.30 - Salon Białego Kota. 11.00 - Film dok. „Świat bez światła". 11.30 - Z kolekcji Discovery. 12.00 - Przetrwanie. 13.00 - Świat dziwaków. 14.10 - S. „Czarodziejka". 14.35 - S. „Przyjaciele". 15.00 - S. „Prawo do miłości". 15.50 - Film anim. 16.20 - S. „Legenda o Wilhelmie Tellu". 17.15 - S. „Historie mórz południowych". 18.05 - Od... do. 19.00 - Wiadomości. 19.30 - Film fab. „Grzeszne życie" - USA, 1989 r. 21.10 - S. „Żołnierz sukcesu". 22.00 - Sport. 22.10 - Film anim. 22.35 - Nowa komunikacja. 22.45 - Dramat fant. „Pierwsza fala" - USA, 1998 r. 23.30 - Dramat krym. „Największy wróg" - Szwecja, 1990 r.

BTV

7.55 - Ekorózga. 8.30 - Matka Angelika. 9.30 - Kibir vibir. 9.55 - Ne jednym końcu haczyk. 10.25 - Załoga. 10.55 - Liga kucharzy. 11.30 - S. „Królewskie wzgórze". 13.10 - Koncert. 14.05 - Koncert życzeń. 15.50 - S. „Statek miłości". 16.35 - S. „13 posterunek". 17.05 - Film fab. „Pani Delafield chce wyjść za mąż" - USA, 1986 r. 18.45 - Wiadomości. 19.00 - Telegra. 19.05 - S. „Scherlock Holmes i doktor Watson". 20.10 - Komedia „Niech żyje Balerman!" - Niemcy, 1997 r. 21.40 - Telegra. 21.55 - Komedia „Idi i Pen" - USA, 1996 r. 23.35 - Film fab. „Witajcie w domu lalek" - USA, 1995 r. 1.10 - 7.15 - DW.

3

7.40 - Teleshop. 7.55 - S. „Ania z Zielonego Wzgórza", „Różowa pantera", „Brzydkie kaczątko". 9.15 - S. „Simpsonowie". 9.30 - S. „Trzecia planeta od Słońca". 10.05 - S. „Beverly Hills 90210". 10.15 - Przepisy Roberta. 11.05 - S. „Detektyw Magnum". 12.40 - S. „Jessica Fletcher". 14.20 - Niech żyje król. 14.45 - Komedia „Lepiej nie bywa". 15.40 - S. „Jutrzejsza gazeta". 16.30 - Film fab. „Biały Kwiatek - córka diabła" - Hiszpania, 1990 r. 18.10 - S. „Dotknięci przez anioła". 19.00 - Wiadomości. 19.10 - Sport TV 3. 19.15 - Teleloto. 20.00 - Telegra. 20.15 - Film fab. „Nieszczęście szarej lady" - USA, 1978 r. 22.00 - S. „W archiwum X". 22.45 - Sport na świecie. 23.10 - Przegląd WNBA. 23.35 - Film dok. „Kontakt z przybyszami" - USA, 1997 r.

TV

7.50 - LE-GO-GO. 8.25 - Wszyscy do sadu. 8.50 - Bez kłopotu. 9.05 - Dla dzieci. 9.35 - Lekarz domowy. 10.05 - Model. 10.35 - Rozmowa z ministrem komunikacji Didžiokasem. 11.05 - Podoba się - oglądaj. 11.25 - Patrol drogowy. 11.45 - Film fab. „Moja miłość". 13.20 - Jesteś świadkiem. 14.15 - S. „I znów 33 m kw.". 14.50 - O.S.P. - najlepsi. 15.10 - Stolica. 15.30 - Kamień węgielny. 16.00 - S. „Czynnik sukcesu". 16.55 - Film fab. 18.30 - Szawelska TV. 19.00 - Koncert. 20.10 - Film fab. „Czas przestępstw" - Anglia, 1995 r. 22.00 - Muzyka. 23.15 - Katastrofy tygodnia.

11K

9.00 - Twój wychowanek. 9.30 - Rozmowy. 10.00 - Dla dzieci. 10.30 - Mozaika muz. 10.45 - S. „Chytrus". 11.50 - Prognoza astrol. 11.55 - Film fab. „Ojciec w delegacji". 13.45 - Film anim. 14.00 - Twój wychowanek. 14.30 - Witaj, jak się masz? 15.05 - Film dla dzieci „Chłopcy". 16.45 - Prognoza astrol. 17.00 - Centrum szkolenia rynku pracy. 17.30 - Oaza. 18.00 - Nauka i technika. 18.30 - Salon „Echa Litwy". 19.15 - Film anim. 19.30 - S. „Chytrus". 20.35 - Prognoza astrol. 20.40 - Film anim. 20.55 - Film fab. „Niemiłosierny ring". 22.35 - Mozaika muz. 22.50 - Godzina siły ducha. 22.50 - Męskie gry.

1 OPT

6.00, 8.00, 13.00, 16.00 - Wiadomości. 6.10 - Dla wojskowych. 6.40 - Klub W. Disneya. 7.10 - Gwiazda poranna. 8.10 - Notatki. 8.30 - Dopóki wszyscy w domu. 9.05 - Komedia. 9.35 - Zdrowie. 10.05 - Film fab. „Nasza willa". 11.50 - Mistrzostwa Europy w nartach wodnych. 12.45 - Historia pewnego arcydzieła. 13.10 - S. „Góral". 14.00 - Wszystko możliwe. 14.20 - Klub W. Disneya. 15.15 - W poszukiwaniu utraconego. Lubow Orłowa. 16.15 - Zaprasza Jewgienij Petrosian. 17.05 - Jerałasz. 17.15 - Komedia „Biała rosa". 19.00 - Czas. 20.00 - KLub wesołych i pomysłowych-2000. 22.05 - Piłka nożna. 22.45 - Film fab. „Muzyka pod mostem".

PTP

6.50 - Film anim. 6.50 - Tata, ja i mama - sportowa rodzina. 7.50 - Witaj, kraju. 8.30 - Anchlage i Co. 9.30 - Miasteczko. 10.40 - Komedia „Pogoń za dwoma zającami". 12.00, 18.00 - Wiadomości. 12.20 - Rozmowy o zwierzętach. 13.05 - Planeta Ziemia. 13.55 - Formuła-1. 16.05 - Film fab. „Z historii policji". 18.35 - Film fab. „Krzyżak". 20.35 - Sam sobie reżyserem. 22.25 - Realne kino. 22.50 - Film dok. „Środa".

TVPOLONIA

07.05 Słowo na niedzielę. 07.10 Madonny polskie: Pani Krakowa - reportaż Jerzego. Kołodziejczyka. 07.40 Złotopolscy, odc.200 - Emil - serial prod. polskiej, powt. 08.00 Złotopolscy, odc.201 - Podwójne uczucia - serial prod. polskiej, powt. 08.35 Zwierzątka. 09.00 Ala i As: Wesołe dinozaury - program dla dzieci, powt. 09.30 Niedzielne muzykowanie: Muzyczny Festiwal Łańcut'97Arkadij Wołodos - cz.II, wyk. Arkadij Wołodos - fortepian .10.30 Tabliczka marzenia, 1968 - film fab. 12.00 Anioł Pański. 12.15 Wieści polonijne. 12.30 Gościniec przez Polskę. 13.00 Transmisja Niedzielnej Mszy Świętej. 14.00 Wyjście z cienia - film dokumentalny . 14.40 Rekordzista - reportaż. 15.25 IV Ogólnopolski Festiwal Filmów. 15.45 Dozwolone od lat 40-tu - program muzyczny. 16.30 Lista przebojów Hulaj Duszy. 17.00 Teleexpress. 17.15 Daleko od szosy, odc.3/7 - Ania, 1976 - serial..35 Teledyski na życzenie. 18.45 Dziennik telewizyjny - program Jacka Fedorowicza. 18.55 Zaproszenie: Lubuskie - brama Polski cz.2 - program-krajoznawczy Wojciecha Nowakowskiego. 19.15 Dobranocka: Wielka podróż Bolka i Lolka, odc.13 - DzikZachód - serial animowany dla dzieci. 19.30 Wiadomości. 19.50 Pogoda. 19.53 Sport. 20.00 VI Festiwal Kultury Kresowej: Nasz kochany Lwów. 20.55 Alfabet Gwiazd: Unoszą mnie konie, 1996 - dramat. 22.36 Panorama.

POLSAT

06.00 Disco Polo Live 45'. 07.00 Twój lekarz - mag. med. 15'. 07.15 Wystarczy chcieć 10'. 07.30 Jesteśmy - mag.red. prog.relig. 25'. 08.00 Spider-Man, odc. 10 - anim. serial przyg. 25'. 08.30 Talent za talent 25'. 09.00 Power Rangers, odc. 192 - serial dla młodzieży .09.30 Klub Stasia i Nel 25'. 10.00 Disco Relax 50'. 11.00 Diabli nadali- amer. serial komed.25'. 11.30 Ja się zastrzelę, odc. 54 - amer. serial komed. 12.00 Jej cały świat, „Jesse", USA 1998-99. 12.30 Dennis rozrabiaka, „Dennis the Menace", USA, 1993, r. 14.15 Pan i Pani Smith- amer. serial sensac.45'09". 15.15 Co ty wiesz o gotowaniu- prog. kulinarny 12'. 15.30 Dyżurny satyryk kraju 25'.16.00 Informacje 10'. 16.10 Prognoza pogody. 16.20 Północ - Południe: Ciąg dalszy, odc. 4. 17.20 Jezioro marzeń, odc. 8, „Dawson's Creek", USA 1998. 18.10 Ostry dyżur, odc. 88 - amerykański serial obyczajowy (Za zgodą rodziców) 45'.19.05 Tequila i Bonetti, odc. 7, „Tequila & Bonetti", USA . 20.00 Strażnik Teksasu, odc. 149 - amer. serial sensac. 20.50 Losowanie LOTTO. 21.00 Hanover Street, „Hanover Street", Wielka Brytania, 1979.

RTL7

06.00 Teledyski .06.55 Odjazdowe kreskówki.11.30 Beach Patrol - serial dok. 12.15 Wynajęty człowiek, USA .13.50 Tata major - serial komed.14.15 Cienka niebieska linia - serial komed.11.45 Śmiechoteka - program rozryw.15.40 Tajemnicza wyspa - serial przygod.16.05 Ukryte miasto - serial przygod.16.35 Grom w raju - serial sensac.17.25 Czynnik PSI II - serial fantast.-nauk. 18.15 Ziemia - ostatnie starcie - serial fantast.-nauk.19.00 Zoom - magazyn sensacji .19.30 Dzień dobry, St. Paul - serial komed.20.00 One West Waikiki - serial sensac. 20.50 Zwariowana kamera - program rozryw.21.45 Pocałunek wampira, thriller, USA .23.25 Martwa odznaka, film sensac., USA.01.00 Lawina,thriller, USA 1994. 00.50 Angel Falls, film obyczajowy,

PONIEDZIAŁEK 14 SIERPNIA

LRT

9.00 - Telekatalog. 9.05 - Koncert. 9.30 - Biblia w animacji, Abraham. 10.00 - Telebimbam. 10.30 - Zdrowie. 11.00 - Szanujmy słowo. 11.05 - Okres twórczy. 11.30 - S. „Po prostu bajka". 12.00 - Program mniejszości narodowych. 12.50 - Słowo chrześcijanina. 13.00 - Wiadomości. 13.05 - S. „Druga B". 13.30 - Plus i minus. 14.00 - Program kulturalny. 14.40 - Nasze miasteczka. 15.35 - Styl. 16.00 - Wiadomości. 16.05 - Dziecięcy festiwal piosenki. 16.50 - Film dok. 17.20 - Koncert życzeń. 18.15 - Wiadomości. 18.30 - Święta regionów Litwy. Żmudź. 19.00 - Europejski zegar. 19.15 - Zielna. 19.45 - Wideofilm „Dziadek Benas". 20.30 - Panorama. 21.00 - Film fab. „Mężczyzna, który płakał" - Anglia, 1978 r. 22.20 - Okres twórczy. 22.45 - Fragmenty Święta Morza. 23.00 - Dziennik wieczorny.

LNK

8.00 - Film fab. „Trzy próby dla Tarzana". 9.35 - Filmy anim. 11.20 - Film fab. „Nowi Robinsonowie" - USA, 1998 r. 13.05 - Dla dzieci filmy anim. 14.10 - Film dla całej rodziny „Arabskie noce" - USA, 2000 r. 15.45 - Komedia „Polowanie na diamenty" - Anglia, 1988 r. 17.25 - Komedia „Kosmiczna koszykówka" - USA, 1996 r. 19.00 - Wiaodmości. 19.15 - S. „Pretendent". 20.10 - S. „Sąsiedzi". 20.40 - S. „Trójka". 21.30 - Dramat krym. „Anna Ly. Requiem" - Anglia, 1994 r. 23.10 - Film fab. „Książę powodzi" - USA, 1991 r.

BTV

7.30 - Załoga. 8.00 - S. „Cyganka". 8.45 - S. „Buntownicza dusza". 9.30 - S. „Dziki anioł". 10.15 - S. „Kobiety mojego życia". 11.00 - S. 'Statek miłości". 11.50 - Liga kucharzy. 12.25 - Sport na wesoło. 12.45 - Na jednym końcu haczyk. 13.15 - Film fab. „Książę i żebrak" - W. Brytania, USA, 1978 r. 15.10 - Koncert. 16.25 - S. „Cyganka". 17.10 - S. „Buntownicza dusza". 17.55 - S. „Dziki anioł". 18.45 - Wiadomości. 19.00 - S. „Kobiety mojego życia". 19.55 - Loteria. 20.00 - Film fab. „Uwiedzeni szaleństwem" - USA, 1996 r. 21.35 - Bushido. 23.15 - Kaskaderzy. 0.45 - 7.55 - DW.

3

7.10 - S. 'Brzydkie kaczątko". 7.35 - S. „Simpsonowie". 8.00 - S. „Perła". 8.45 - S. „Dotknięci przez anioła". 9.30 - S. „Uroczy i dzielni". 10.00 - S. 'Zawsze będę kochać". 10.45 - Wszystko. 11.10 - Przepisy Roberta. 11.20 - Film fab. „Biały Kwiatek - córka diabła". 12.50 - S. „Niebo Afryki". 13.15 - Teleshop. 13.45 - Dramat krym. „Absolutne bezpieczeństwo". 14.30 - S. „Telefon pomocy 911". 15.15 - S. 'Brzydkie kaczątko". 15.40 - S. „Simpsonowie". 16.00 - S. „Uroczy i dzielni". 16.30 - S. „Dotknięci przez anioła". 17.20 - S. „Perła". 18.10 - S. „Zawsze będę kochać". 19.00 - Wiadomości. 19.20 - Sport TV 3. 19.25 - S. „Żonaty i z dziećmi". 19.55 - S. „Melrose Place". 20.55 - S. „Lepiej nie bywa". 21.45 - Wiadomości. 22.00 - Film fab. „Ulica nadziei 413". 22.55 - S. „Szpital polowy". 23.20 - S. „Telefon pomocy 911". 0.05 - S. 'Detektyw Magnum".

TV

8.55 - Dziękuję za zakup. 9.15 - Wszyscy do sadu. 9.40 - Dziękuję za zakup. 10.00 - Z Moskwy. 10.05 - Katastrofy tygodnia. 11.00 - Z Moskwy. 11.05 - Dzień po dniu. 13.00 - Z Moskwy. 13.25 - S. „Bogaci też płaczą". 14.20 - Odpocznijmy. 14.30 - Kanał muz. 15.05 - O miłości. 15.35 - Dla dzieci. 16.05 - Film fab. „Pamięć nie potrzebuje cenzury" - Rosja, 1992 r. 18.00 - Z Moskwy. 18.30 - Humor. 19.00 - Odpocznijmy. 19.15 - Rozmowy. 19.45 - Film fab. „Dobry, zły i gniewny". 22.35 - S. 'Bogaci też płaczą". 23.30 - Kanał muz.

TK

9.00 - Program dla dzieci. 11.00 - Republika Jabłka. 11.30 - Konferencja „Transitexpo-2000". 12.00 - Film dla dzieci „Fantastyczna ciocia". 13.00 - Mozaika muz. 13.30 - Samochody. 14.00 - Twój wychowanek. 14.30 - Mozaika muz. 15.05 - Film anim. 15.15 - Flm fab. „Okrutny ring". 17.00 - S. „Alondra". 17.30 - Republika Jabłka. 18.00 - Twój wychowanek. 19.00 - Poczta. 19.50 - Mozaika muz. 20.35 - Przodkowie. 21.00 - Samochody. 21.30 - Film fab. 22.35 - Poglądy. Do NATO - bez wojska?

OPT

12.30 - Razem. 13.00, 16.00, 22.10 - Wiadomości. 13.20 - S. „Dookoła świata w ciągu 80 dni". 13.40 - Godzina gwiazd. 14.10 - Do lat 16 i więcej. 14.45 - Smaczne historie. 14.55 - S. 'Wieża Babel". 16.30 - Biała papuga. 17.25 - Film fab. „Hasło zna dwoje". 19.00 - Czas. 19.45 - S. „Millennium". 20.45 - Film fab. „Igła". 22.25 - Niezwykłe zjawiska.

PTP

6.00, 7.00, 9.00, 15.00, 18.00 - Wiadomości. 6.30 - Nowości rodzinne. 6.40, 7.20 - Witaj, Rosjo. 7.15 - Czarne na białym. 7.35 - S. „Arka Noego". 8.00 - S. „Manuela". 9.35 - S. „Santa Barbara". 15.30 - Sam sobie reżyserem. 16.00 - S. „Hrabina de Mońsoro". 17.00 - S. „Komisarz Rex". 18.30 - Oddział dyżurny. 18.50 - S. „Historia miłości". 20.55 - S. „Śledztwo prowadzą znawcy". 22.35 - K-2 przedstawia.

TVPOLONIA

07.00 Dziennik krajowy. 07.20 Czasy - katolicki magazyn informacyjny. 07.35 Góralu, czy ci nie żal... czyli Karczma Góralska - cz.1. - prog. rozryw. 08.20 Portrety: Jan z Borów Tucholskich. - reportaż. 08.45 Baśnie Misia i Margolci: Wilk i 7 koźlątek. 09.05 Ciuchcia - program dla dzieci 09.30 Alfabet Gwiazd. 1996 - dramat. 11.10 L jak Laskowik, T jak TEY - prog. rozryw. 11.30 Sny na obczyźnie - reportaż. 12.00 Mój Kraków. 12.15 Ginące tradycje - reportaż. 12.50 Teledyski na życzenie. 13.00 Wiadomości. 13.10 Radio Romans,serial prod.polskiej. 13.40 Tatarskim szlakiem - reportaż. 14.10 Spółka rodzinna, serial komediowy. 14.40 Sensacje XX wieku. 15.10 Ojczyzna-polszczyzna. 15.30 VI Festiwal Kultury Kresowej. IV Ogólnopolski Festiwal Filmów Komediowych - Lubomierz. 2000. 17.00 Teleexpress. 17.15 Spółka rodzinna- serial komediowy. 17.45 Ze sportowego archiwum - prog. J.Pichlaka. 18.50 Radio Romans- serial prod. polskiej. 19.15 Dobranocka. 19.30 Wiadomości. 19.50 Pogoda. 19.53 Sport. 20.00 Hotel klasy Luxfilm ob. prod. polskiej. 21.30 Ze sztuką na ty - film dok. 22.30 Panorama 22.50 Sport-telegram. 23.00 IV Ogólnopolski Festiwal Filmów Komediowych - Lubomierz 2000.

POLSAT

06.00 Piosenka na życzenie 55. 07.00 Jeździec srebrnej szabli, odc. 11 - serial anim. dla dzieci 25'. 07.25 Batman, odc. 91 - serial anim.dla dzieci 25'. 07.50 Polityczne graffiti.08.00 pomoc domowa, odc. 106 - amer. serial komed. 29'03". 08.30 Xena, wojownicza księżniczka, odc. 40 - amer. serial przyg. 45'. 09.30 Świat według Kiepskich, odc. 27 - polski serial komed. 25'.10.00 Jej cały świat, odc. 24 - amer. serial komed. 25'. 10.30 Fiorella, odc. 5. „Pobre Diabla"; Peru 2000 - serial obyczaj. 45'. 11.30 Bill Cosby i straszne dzieciaki, odc. 21 - amer.serial komed. 25'. 12.00 Klub udana randka- amer. serial komed. 12.30 Disco Relax 50'. 13.30 Sekrety rodzinne - prog. rozryw.25'. 14.00 Dyżurny satyryk kraju 25'.14.30 Twój lekarz - magazyn medyczny 15'.14.45 Wystarczy chcieć 10'. 15.00 Batman, odc. 89 - serial anim. dla dzieci 25. 15.30 Informacje 10'. 15.55 Herkules, odc. 54 - serial przyg. 45'. 16.45 Z głową w chmurach, - serial obyczajowy, 45'. 17.45 Fiorella, - serial obyczaj50'. 18.35 Super Express TV 12'.18.55 Informacje . 19.00 Prognoza pogody. 19.05 Zbuntowany Anioł. - serial obyczajowy. 50'. 20.00 Rodzina zastępcza, odc. 22 - polski serial obyczaj.55'02". 20.30 Pamięć absolutna, „Total Recall", USA, 1990, r. 20.50 Losowanie LOTTO i Szczęśliwego Numerka. 22.35 Świat według Kiepskich, odc. 28 - polski serial komed. 25'19".

RTL 7

06.00 Teledyski . 06.15 Sunset Beach - serial USA.07.00 W poszukiwaniu dziewiczej przyrody - serial . 07.50 Odjazdowe kreskówki.09.30 Nie z tego świata - serial fantast.- nauk. 9.55 Beczka śmiechu - program rozryw. 10.20 Komando „Małolat" - serial polic.11.10 Pustynna róża- film obyczaj.12.40 Teleshopping.13.10 Gra w przeboje - teleturniej muz. 13.40 Katalina i Sebestian - telenowela .14.25 Maria Emilia - telenowela.15.15 Odjazdowe kreskówki.16.25 Nie z tego świata - serial fantast.-nauk.16.50 Zagubiony w czasie- serial .17.40 Słoneczny patrol - serial przyg.18.30 Gra w przeboje - teleturniej muz.19.00 Zoom - magazyn sensacj.19.30 W obcym mieście - serial komed.20.00 Cena zemsty thriller,USA.21.40 Angel Falls,film obyczajowy, USA 1993.22.30 Śmiechoteka program rozrywkowy .23.05 Emmanuelle.film erotyczny. 00.40 Sexplozja - magazyn tylko dla dorosłych. 00.55 Zoom - magazyn sensacji. 01.20 Cena zemsty thriller, USA 1994.02.50 Emmanuelle, film erotyczny, Francja 1974.

WTOREK 15 SIERPNIA

LRT

9.00 - Hymn RL. 9.05 - Telekatalog. 9.10 - Zielna w Piwoszanach. 9.30 - Film dok. 10.00 - Film fab. „Dziki pony" - Kanada, 1983 r. 11.25 - Zielna w Pożajściu. 13.20 - Szanujmy słowo. 13.25 - A Propos. 14.35 - Nasze miasteczka. 15.30 - Wizje i rzeczywistość. 16.00 - Wiadomości. 16.05 - Festiwal piosenki dziecięcej. 16.50 - Film dok. 17.20 - „Kontrasty" i „Święta wiosna". 18.00 - Koszykówka mężczyzn. Litwa - USA. Podczas przerwy o 18.40 - Wiadomości. 19.30 - Milioner. 19.45 - Regionalne święta Litwy. Dzukija. 20.30 - Panorama. 21.00 - Program kulturalny. 21.40 - S. „Sieroty z Dupless". 22.35 - Przestrzeń. 23.00 - Dziennik wieczorny.

LNK

8.00 - Film fab. „Tarzan". 9.30 - Filmy anim. dla dzieci. 11.05 - Film fab. „Superman" - USA, 1978 r. 13.10 - Filmy anim. dla dzieci. 14.05 - Film dla całej rodziny - „Arabskie noce". 15.35 - Film fab. „Tom i Ryś" - Finlandia, 1998 r. 17.20 - Komedia. 19.00 - Wiadomości. 19.15 - S. „Pretendent". 20.10 - S. „Sąsiedzi". 20.40 - S. „Kochaj i chroń". 21.30 - S. „Wydział zabójstw. Życie na ulicy". 22.20 - S. „Renegat". 23.05 - Film fab. „Przysięga na wierność" - USA, 1997 r.

BTV

8.00 - S. „Cyganka". 8.45 - S. „Buntownicza dusza". 9.30 - S. „Dziki anioł". 10.15 - S. „Kobiety mojego życia". 11.00 - Bushido. 12.00 - S. „Komisarz Rex". 13.30 - Film fab. „Uwiedzeni szaleństwem". 15.10 - Karuzela. 16.25 - S. „Cyganka". 17.10 - S. „Buntownicza dusza". 17.55 - S. „Dziki anioł". 18.45 - Wiadomości. 19.00 - S. „Kobiety mojego życia". 19.55 - Loteria. 20.00 - S. „Kobra-11". 21.40 - Bushido. 23.25 - Kaskaderzy. 0.55 - 7.55 - DW.

3

7.10 - S. „Różowa pantera". 8.00 - S. „Perła". 8.45 - S. „Dotknięci przez anioła". 9.30 - S. „Uroczy i dzielni". 10.00 - Teleshop. 10.15 - S. „Zawsze będę kochać". 11.00 - S. „Jessica Fletcher". 11.40 - Przepisy Roberta. 12.05 - S. „Szpital polowy". 12.30 - S. „Melrose Place". 13.15 - Teleshop. 13.45 - Film fab. „Absolutne bezpieczeństwo". 14.30 - S. „Telefon pomocy 911". 15.15 - S. „Różowa pantera". 16.00 - S. „Uroczy i dzielni". 16.30 - S. „Dotknięci przez anioła". 17.20 - S. „Perła". 18.10 - S. „Zawsze będę kochać". 19.00 - Wiadomości. 19.20 - Sport TV 3. 19.25 - S. „Żonaty i z dziećmi". 19.55 - S. „Ratownicy na Hawajach". 20.55 - TV „Lietuvos rytas". 21.45 - Wiadomości. 22.00 - S. „Biały parkan". 22.55 - S. „Szpital polowy". 23.20 - S. „Telefon pomocy 911". 0.05 - S. 'Sexorama". 0.30 - S. „Detektyw Magnum".

TV

8.00 - Film anim. 8.15 - S. „Bogaci też płaczą". 9.10 - Moje kino. 11.00 - Z Moskwy. 11.05 - Dzień po dniu. 13.00 - Z Moskwy. 13.25 - S. „Bogaci też płaczą'. 14.20 - Odpocznijmy. 14.35 - LE-GO-GO. 15.10 - S. „Czynnik PSI". 15.40 - Szawelska TV. 16.20 - Patrol drogowy. 16.30 - Humor. 17.00 - Nasza muzyka. 18.00 - Z Moskwy. 18.30 - SW show. 19.30 - Stolica. 19.50 - Film fab. „Złocista mgła". 21.05 - Jak zostać gwiazdą? 21.30 - Budownictwo. 22.00 - Kanał muz. 22.30 - S. „Bogaci też płaczą". 23.20 - Film-koncert.

TK

9.15 - Mozaika muz. 10.30 - Dla dzieci. 11.00 - Republika Jabłka. 11.30 - O poczcie. 13.00 - Gospodarska miejska. Śnipiszki. 13.30 - Najpiękniejsze zagrody. 14.00 - Muzyka country. 14.30 - Bumerang. 15.05 - Film anim. 15.15 - Film fab. 16.35 - Prognoza astrol. 16.40 - Film anim. 17.00 - S. „Alondra". 17.30 - Gospodarka miejska. Śnipiszki. 18.10 - Pogoda. 18.15 - Torba podróżna. 18.30 - Mozaika muz. 19.00 - Zielna na Litwie. Granica między pogaństwem a chrześcijaństwem. 20.00 - Bądźmy zdrowi. 21.00 - Mozaika muz. 21.30 - Film fab. „Terrorystka". 22.50 - Zielna na Litwie. Granica między pogaństwem a chrześcijaństwem.

OPT

7.00, 10.00, 13.00, 16.00, 22.20 - Wiadomości. 7.15, 14.55 - S. „Wieża Babel". 8.15 - Zdrowie. 8.45 - Koło historii. 9.30 - S. „Komputerowe wojny". 12.30 - Razem. 13.20 - S. „Dookoła świata w 80 dni". 13.40 - Król wzgórza. 14.10 - Do lat 16 i więcej. 14.45 - Smakowite historie. 16.30 - Film fab. „Drapieżnicy". 18.10 - Pogoda. 18.15 - Czekaj na mnie. 19.00 - Czas. 19.45 - S. „Całkowite bezpieczeństwo". 20.40 - Gwiazda zwana Słońcem. 21.10 - Koncert. 22.35 - S. „Na wschód od Edenu". 23.40 - S. „Zagubieni na ziemi".

PTP

6.00, 7.00, 9.00, 15.00, 18.00 - Wiadomości. 6.30 - Nowości rodzinne. 6.40, 7.20 - Witaj, Rosjo. 7.15 - Czarne na białym. 7.35 - S. „Arka Noego". 8.00 - S. „Manuela". 9.35 - S. „Santa Barbara". 15.30 - Sam sobie reżyserem. 16.00 - S. „Hrabina de Monsoreau". 17.00 - S. „Komisarz Rex". 18.30 - Oddział dyżurny. 18.50 - S. „Historia miłości". 21.00 - S. „'Śledztwo prowadzą znawcy". 22.55 - Melodramat „Ulica Kanarkowa".

TVPOLONIA

07.05 Na Rogu Świata i Nieskończoności: Kult. 07.35 W rajskim ogrodzie: Castel Gandolfo. 07.55 Bezludna wyspa. 08.35 Do przerwy 0:1- serial. 09.05 Planeta Radości - widowisko muzyczne. 09.50 To się śpiewało - przeboje sprzed lat. 10.35 Kamyk - film dok. 11.15 Dzień III Tysiąclecia - Piosenki. 11.45 Święto Wojska Polskiego. 13.10 Wiadomości. 13.20 Latarnik - film fab. 14.10 Niewypowiedziana wojna - film dok. 14.55 Smak sukcesu - reportaż. 15.30 VI Festiwal Kultury Kresowej. 16.30 Amerykańska Częstochowa - film dok. 17.00 Teleexpress. 17.15 Gwiazdy których nie znacie - Renata Bogdańska-Anders. 17.45 Inauguracja Światowych Dni Młodzieży w Rzymie. 20.30 Wiadomości. 20.50 Pogoda. 20.52 Sport. 20.55 Na Plebanii w Wyszkowie 1920 - film. 22.10 Niedokończone rozdziały: Robinson. 22.30 Panorama. 22.50 Sport-telegram. 23.00 Ochotnicy roku 1920 - film dok.

POLSAT

06.00 Piosenka na życzenie 55'. 07.00 Jeździec srebrnej szabli, odc. 12 - serial anim. dla dzieci 25. 07.25 Batman, odc. 92 - serial anim. dla dzieci . 07.50 Polityczne graffiti. 08.00 Pomoc domowa, odc. 107 - amer. serial komed.29'25. 08.30 Herkules, odc. 54 - serial przyg. 45'. 09.30 Świat według Kiepskich, odc. 28 - polski serial komed. 25'. 10.00 Rodzina zastępcza, odc. 22 - polski serial obyczaj. 25'. 10.30 Fiorella, odc. 6, „Pobre Diabla", Peru 2000 - serial obyczaj. 45'.11.30 Bill Cosby i straszne dzieciaki, odc. 21 - amer. serial komed. 25. 12.00 Oni, Ona i pizzeria, odc. 6 - amer. serial komed. 12.30 Disco Polo Live 45'. 13.30 Sekrety rodzinne - prog. rozryw. 25'. 14.00 Dyżurny satyryk kraju - prog. rozryw. 25'. 14.30 4 x 4 25. 15.00 Batman, odc. 93 - serial anim. dla dzieci 25'. 15.30 Informacje 10'. 15.55 Xena, wojownicza księżniczka, odc. 41 - amer. serial przyg. 50'. 16.45 Z głową w chmurach, odc. 73. 17.45 Fiorella, odc. 7 - serial obyczaj 45'. 18.35 Super Express TV 12'. 18.55 Informacje 10'. 19.00 Prognoza pogody . 19.05 Zbuntowany Anioł, odc. 57. 20.00 Rodzina zastępcza, odc. 23 - polski serial obyczajowy 24'56". 20.30 FILM TYGODNIA: Uzbrojony i niebezpieczny, USA 1986. 20.50 Losowanie LOTTO i szczęśliwego numerka. 22.10 Świat według Kiepskich, odc. 29 - polski serial komed. 120., 22.40 Wyniki losowania LOTTO.

RTL 7

06.00 Teledyski .06.15 Sunset Beach - serial USA .07.00 Odjazdowe kreskówki.09.10 Zagubiony w czasie - serial .09.50 Zwariowana kamera - program rozryw. 10.00 Słoneczny patrol - serial przyg.10.55 W obcym mieście - serial komed.11.20 Strona tytułowa. komedia, USA 1974.13.05 Gra w przeboje - teleturniej muzyczny .13.35 Katalina i Sebastian - telenowela.14.20 Maria Emilia - telenowela.15.05 Arabeska, film szpiegowski, USA 1966.16.50 Zagubiony w czasie - serial .17.40 Słoneczny patrol - serial przyg.18.30 Gra w przeboje - teleturniej muz.19.00 Zoom - magazyn sensacji.19.30 W obcym mieście - serial komediowy .20.00 Hrabia Monte Christo ,film przygodowy, USA 1975.21.50 Jej dwa życia, thriller, USA 1994.

TV 4

06.00 nuta.pl - magazyn muzyczny . 07.00 Rozwód po amerykańsku - serial, USA. 07.30 Muzyczne listy - magazyn muzyczny. 08.30 Sally czarownica - serial anim, Japonia. 09.00 Creepy Clawlers (10) - serial animowany. 09.30 Motomyszy z Marsa - serial anim. 10.00 Crime Story (30) - serial kryminalny, USA 1986. 11.00 Przygody Fry'a w kosmosie (5) - serial anim. 11.30 Real TV: Z życia wzięte - serial dokum. 12.00 Rajska plaża - serial dla młodzieży. 13.00 nuta.pl - magazyn muzyczny. 14.10 V max - magazyn motor. 14.40 Muzyczne listy - program muzyczny. 15.45 Piłka w grze - serial anim. 16.15 Creepy Clawlers - serial anim. 16.45 Motomyszy z Marsa - serial anim. 17.15 Młody Herkules - serial przyg, USA 1998. 17.45 Dziennik. 18.00 Cobra - serial sens, USA. 18.55 Rajska plaża(193,194) - serial dla młodzieży. 19.55 VIP - wydarzenia i plotki. 20.05 Dziennik. 20.25 Real TV: Z życia wzięte - serial dokum. 20.55 Ally McBeal - serial komed.

ŚRODA 16 SIERPNIA

LRT

6.00 - Dzień dobry. 7.35 - S. „Teletubbies". 17.50 - Wiadomości (ros.). 18.00 - Wideonowela. 18.10 - Telekatalog. 18.15 - Wiadomości. 18.30 - 10 Sejm Światowej Wspólnoty Litwinów. 20.00 - Jeszcze nie śpij. 20.30 - Panorama. 21.00 - Klub prasowy. 21.45 - S. „Ptak bez skrzydeł" - Anglia. 21.45 - Jazz. 23.00 - Dziennik wieczorny.

LNK

15.30 - Film anim. 15.55 - Film fab. „Mieszkanka dworu Waildfel" - Anglia, 1996 r. 16.45 - S. „Bez domu jest źle". 17.10 - Notatki gospodyni. 17.20 - S. „Barwy miłości". 18.10 - S. „Piękna i uparta". 19.00 - Wiadomości. 19.25 - S. „Pretendent". 20.20 - Humor. 20.50 - S. 'Przyjaciele". 21.45 - Wiadomości. 21.55 - S. „Odwieczny rycerz". 22.45 - S. 'Murphy Brown". 23.10 - S. „Ziemia - ostatnie starcie".

BTV

8.00 - S. 'Cyganka". 8.45 - S. „Buntownicza dusza". 9.30 - S. „Dziki anioł". 10.15 - S. „Kobiety mojego życia". 11.00 - Bushido. 12.45 - S. „Wodospady Niagary". 13.35 - S. „Kobra-11". 15.10 - Koncert. 16.15 - Wiadomości. 16.25 - S. „Cyganka". 17.10 - S. 'Buntownicza dusza". 17.55 - S. „Dziki anioł". 18.45 - Wiadomości. 19.00 - Krwawa fala. 19.10 - S. „Kobiety mojego życia". 19.55 - Loteria. 20.00 - Znajomość z Kenią - film dok. 20.10 - Tuzin. 20.40 - S. „...a trzeci żółty". 21.30 - S. „13 posterunek". 22.00 - Spojrzenie. 22.20 - Bushido. 24.00 - Kaskaderzy. 1.30 - 7.20 - DW.

3

6.55 - S. „Fizia Pończoszanka". 7.15 - S. „Różowa pantera". 7.35 - S. „Żonaty i z dziećmi". 8.00 - S. „Perła". 8.45 - S. „Dotknięci przez anioła". 9.30 - S. „Uroczy i dzielni". 10.00 - Teleshop. 10.15 - S. „Zawsze będę kochać". 11.00 - Teleshop. 11.15 - Przegląd WNBA. 11.40 - Sport na świecie. 12.05 - S. „Szpital polowy". 12.30 - S. „Ratownicy na Hawajach". 13.15 - Teleshop. 13.45 - S. „Absolutne bezpieczeństwo". 14.30 - S. „Telefon pomocy 911". 15.15 - S. „Fizia Pończoszanka". 15.40 - S. „Różowa pantera". 16.00 - S. „Uroczy i dzielni". 16.30 - S. „Dotknięci przez anioła". 17.20 - S. „Perła". 18.10 - S. „Zawsze będę kochać". 19.00 - Wiadomości. 19.20 - Sport TV 3. 19.25 - S. „Żonaty i z dziećmi". 19.55 - Komedia „Wszyscy za jednego". 21.40 - Wiadomości. 21.55 - Film fab. „Ulica nadziei 413". 22.55 - S. „Szpital polowy". 23.20 - S. „Telefon pomocy 911". 0.05 - S. „Sexorama". 0.30 - S. „Detektyw Magnum".

TV

12.40 - Stolica. 13.00 - Z Moskwy. 13.25 - S. „Bogaci też płaczą". 14.20 - Odpocznijmy. 14.30 - Kanał muz. 15.10 - Bez pytań. 15.40 - Dla dzieci. 16.10 - Podoba się - oglądaj. 16.20 - Patrol drogowy. 16.30 - Nasze ukochane zwierzęta. 17.00 - SW show. 18.00 - Z Moskwy. 18.30 - Z Wilna. 18.45 - Bez kłopotu. 19.00 - Jesteś świadkiem. 19.55 - „Ja sama". 21.00 - Nasze ukochane zwierzęta. 21.30 - O miłości. 22.00 - Z Wilna. 22.15 - S. „Bogaci też płaczą". 23.05 - Odpocznijmy. 23.15 - Patrol drogowy. 23.25 - Kanał muz.

11K

8.00 - Mozaika muz. 8.15 - S. „Alondra". 8.45 - Turystyka. 9.00 - Film anim. 9.15 - Poglądy. 9.30 - Bądźmy zdrowi. 10.00 - Film fab. „Terrorystka". 14.35 - Koszedary. 15.05 - Film anim. 15.15 - Film fab. 16.45 - Prognoza astrol. 17.00 - S. „Alondra". 17.30 - Szkoła międzynarodowego biznesu. 18.00 - Koszedary. 18.30 - Puls Wilna. 18.50 - Wiadomości (pol.). 19.00 - Poglądy. 19.30 - Bądźmy zdrowi. 20.15 - Samochody. 21.00 - Puls Wilna. 21.20 - Wiaodmości (pol.). 21.30 - Poglądy. 21.40 - Film fab. „Karate po polsku". 23.20 - Poczta.

1 OPT

7.00, 10.00, 13.00, 16.00, 21.25 - Wiadomości. 7.15, 14.55 - S. „Wieża Babel". 8.15 - Dopóki wszyscy w domu. 8.50 - Czekaj na mnie. 9.30 - S. „Komputerowe wojny". 12.30 - Razem. 13.20 - S. „Dookoła świata w ciągu 80 dni". 13.40 - Zew dżungli. 14.10 - Do lat 16 i więcej. 14.45 - Smaczne historie. 16.30 - Diagnoza Czikatiło. 16.50 - Piłka nożna. Rosja - Izrael. 17.50 - Międzynarodowy turniej zapasów. 19.00 - Czas. 19.45 - S. „Ściśle tajne". 20.40 - Jak zostać Napoleonem. 21.40 - Cywilizacja. 22.10 - S. „Na wschód od Edenu". 22.55 - S. „Zagubieni na Ziemi".

PTP

6.00, 7.00, 9.00, 15.00, 18.00 - Wiadomości. 6.30 - Nowości rodzinne. 6.40, 7.20 - Witaj, Rosjo. 7.15 - Czarne na białym. 7.35 - S. „Arka Noego". 8.00 - S. „Manuela". 9.35 - S. „Santa Barbara". 15.30 - Sam sobie reżyserem. 16.00 - S. „Hrabina de Monsoro". 17.00 - S. „Komisarz Rex". 18.30 - Oddział dyżurny. 18.50 - S. „Historia miłości". 21.00 - S. „Śledztwo prowadzą znawcy". 23.05 - Film fab. „Afrykański lew".

TVPOLONIA

07.00 Dziennik krajowy. 07.30 Dozwolone od lat 40 - prog. muz. 08.30 Wiadomości. 08.45 Niewypowiedziana wojna - film dok. 09.30 Na Plebanii w Wyszkowie 1920 - film. 10.55 Przepraszam, że żartowałem - prog.rozryw. 11.35 Smak sukcesu - reportaż. 12.00 Wiadomości 12.10 Ochotnicy roku 1920 - film dok. 13.00 Radio Romans- serial prod. polskiej. 13.30 Oto Polska - prog.Piotra Jaźwińskiego. 14.00 Rejs 2000 - magazyn żeglarski. 14.15 Spółka rodzinna, odc- serial kom. 14.45 Hulaj dusza. 15.25 Wiadomości. 15.35 Rozmowa dnia. 16.00 Panorama. 16.15 Ala i As - program dla dzieci. 16.40 Koszałek Opałek - program dla dzieci. 17.00 Teleexpress. 17.15 Spółka rodzinna - serial komediowy. 17.45 Zaproszenie: Lubuskie - brama Polski - program. krajoznawczy . 18.05 Snowidienija czyli senne widzenia - reportaż. 18.40 Gość Jedynki. 18.50 Radio Romans - serial prod. 19.20 Dobranocka. 19.30 Wiadomości. 19.55 Pogoda. 19.58 Sport. 20.00 Ekstradycja - serial prod. polskiej. 21.00 Lista przebojów. 21.20 Skarbiec - mag. hist.-kult. 22.00 Fizjologia małżeństwa; Rozmyślanie XIII: Terapia łóżka. 22.15 W cieniu Czarnobyla - reportaż 22.30 Panorama 22.50 Sport-telegram. 22.55 Zabytki Kultury Ludowej-reportaż. 23.35 Sztuka codziennego życia: Medytacja z ojcami pustyni.

POLSAT

06.00 Piosenka na życzenie 55'. 07.00 Jeździec srebrnej szabli, odc. 13 - serial anim. dla. dzieci 25'. 07.25 Batman, odc. 93 - serial anim. 25'. 07.50 Polityczne graffiti 10. 08.00 Pomoc domowa, odc. 108 - amer. serial komed. 25'. 08.30 Xena, wojownicza księżniczka, odc. 41 - amer. serial przyg. 50'. 09.30 Świat według Kiepskich, odc. 29 - polski serial komed. 25'.10.00 Rodzina zastępcza, odc. 23 - polski serial obyczaj25'. 10.30 Fiorella, odc. 7, „Pobre Diabla", Peru 2000 - serial obyczaj. 45'. 11.30 Bill Cosby i straszne dzieciaki, odc. 22 - amer. serial komed. 25'. 12.00 Klub udana randka, odc. 3, USA, 1998 - serial komed. 12.30 Tok Szok 25'. 13.30 Sekrety rodzinne - Prog. rozryw. 25'. 14.00 Dyżurny satyryk kraju - Prog.rozryw. 25'. 14.30 Klub Stasia i Nel 25'. 15.00 Batman, odc. 94 - serial anim. dla dzieci 25'. 15.30 Informacje 10'. 15.55 Legendy King Fu, odc. 9 - serial sensac. 50'. 16.45 Z głową w chmurach- serial obyczajowy, 45'. 17.45 Fiorella- seria obyczajowy 45'.18.35 Super Express TV 12'. 18.55 Informacje 10'. 19.00 Prognoza pogody . 19.05 Zbuntowany Anioł, odc. 58. 19.55 Rodzina zastępcza-polski serial obyczaj.24'23". 20.25 Świat według Kiepskich, odc. 30 - polski serial komed.23'17". 20.50 Losowanie LOTTO i Szczęśliwego Numerka. 20.55 FRANCJA - RESZTA ŚWIATA - transmisja z meczu piłki nożnej . 22.55 Wyniki losowania LOTTO.

RTL7

07.00 Katalina i Sebastian - telenowela .07.45 Arabesque - film .09.30 Zagubiony w czasie- serial .10.20 Słoneczny patrol - serial przyg .11.15 W obcym mieście - serial komediowy.11.40 Beczka śmiechu - program rozrywkowy .12.10 Zoom - magazyn sensacji.12.40 Teleshopping.13.10 Gra w przeboje - teleturniej muzyczny .13.40 Katalina i Sebastian - telenowela. 14.25 Maria Emilia - telenowela.15.10 Odjazdowe kreskówki: Woody Woodpecker, Dragon Ball. 16.25 Nie z tego świata - serial .16.50 Zagubiony w czasie- serial.17.40 Słoneczny patrol - serial przyg .18.30 Gra w przeboje - teleturniej muzyczny. 19.00 Zoom - magazyn sensacji.19.30 W obcym mieście - serial komed .20.00 Szpital, thriller.

TV 4

06.00 nuta.pl - magazyn muzyczny. 07.00 V max - magazyn motoryzacyjny. 07.30 Muzyczne listy - magazyn muzyczny. 08.30 Piłka w grze - serial anim. 09.00 Creepy Clawlers - serial animowany. 09.30 Motomyszy z Marsa - serial anim. 10.00 Cobra - serial sens, USA. 11.00 Młody Herkules - serial przygodow. 11.30 Real TV: Z życia wzięte serial dokum. 12.00 Rajska plaża - serial dla młodzieży. 13.00 nuta.pl - magazyn muzyczny. 14.10 Rozwód po amerykańsku- serial, USA. 14.40 Muzyczne listy - magazyn muzyczny. 15.45 Sally czarownica 85) - serial animowany, Japonia 16.15 Creepy Clawlers - serial anim. 16.45 Motomyszy z Marsa- serial animowany. 17.15 Przygody Fry'a w kosmosie - serial anim. 17.45 Dziennik. 18.00 Crime Story (31) - serial krym. 18.55 Rajska plaża - serial dla młodzieży. 19.55 VIP - wydarzenia i plotki. 20.05 Dziennik. 20.25 Real TV: Z życia wzięte (33) - serial dokumentalny. 20.55 Z archiwum X serial .

CZWARTEK 17 SIERPNIA

LRT

6.00 - Dzień dobry. 7.35 - S. „Teletubbies". 17.50 - Wiadomości. 18.00 - S. „Statek kosmiczny Ziemia". 18.10 - Telekatalog. 18.15 - Wiadomości. 18.30 - S. „Córki winiarza". 19.20 - Kompozycja choreograficzna. 19.30 - Drogi. Samochody. Ludzie. 20.00 - Jeszcze nie śpij. 20.30 - Panorama. 21.00 - Styl. 21.25 - S. „Powodzenia". 22.15 - Integrał. 23.00 - Dziennik wieczorny.

LNK

6.00 - Poranne koło. 8.00 - S. „Bez domu jest źle". 8.25 - Notatki gospodyni. 8.35 - S. „Piękna i uparta". 9.20 - S. „Barwy miłości". 10.10 - S. „Przygody Robina Hooda". 10.55 - Film fab. „Droga do wyższych sfer". 11.45 - Film dok. „Świat bez światła". 12.15 - Notatki gospodyni. 12.25 - S. „Czarodziejka". 15.30 - S. „Przygody kieszonkowych smoków". 15.55 - Film fab. „Mieszkanka dworu Waildfel" - W. Brytania, 1996 r. 16.45 - S. „Bez domu jest źle". 17.10 - Notatki gospodyni. 17.20 - S. „Barwy miłości". 18.10 - S. „Piękna i uparta". 19.00 - Wiadomości. 19.25 - S. „Pretendent". 20.20 - Humor. 20.50 - Film fab. „Hornblouer". 21.45 - Wiadomości. 21.55 - S. „Najokropniejsze morderstwo". 23.00 - S. „Zainfeld". 23.25 - S. „Żołnierz sukcesu". 0.10 - Nowa komunikacja.

BTV

7.25 - Krwawa fala. 7.35 - Spojrzenie. 8.00 - S. „Cyganka". 8.45 - S. „Buntownicza dusza". 9.30 - S. „Dziki anioł". 10.15 - S. „Kobiety mojego życia". 11.00 - Bushido. 12.40 - S. „...a trzeci żółty". 13.35 - S. krym. „Grzeszne miasto". 15.10 - Koncert. 16.15 - Wiadomości. 16.25 - S. „Cyganka". 17.10 - S. „Buntownicza dusza". 17.55 - S. „Dziki anioł". 18.45 - Wiadomości. 19.00 - Krwawa fala. 19.10 - S. „Kobiety mojego życia". 19.55 - Loteria. 20.00 - Melodramat „Z zawiązanymi oczami" - Niemcy, 1995 r. 21.40 - Spojrzenie. 22.00 - Dramat „Dyplomatyczna nietykalność" - USA, 1991 r. 23.40 - Film fab. „Równanie nie do rozwiązania" - USA, 1996 r. 1.15 - 7.20 - DW.

3

6.55 - S. „Simpsonowie". 7.15 - S. „Alicja w krainie czarów". 7.35 - S. „Żonaty i z dziećmi". 8.00 - S. „Perła". 8.45 - S. „Dotknięci przez anioła". 9.30 - S. „Uroczy i dzielni". 10.00 - Teleshop. 10.15 - S. „Zawsze będę kochać". 11.00 - Teleshop. 11.15 - S. „Wszyscy za jednego". 12.50 - S. „Szpital polowy". 13.15 - Teleshop. 13.45 - S. „Absolutne bezpieczeństwo". 14.30 - Film fab. „Telefon pomocy 911". 15.15 - S. „Simpsonowie". 15.40 - S. „Alicja w krainie czarów". 16.00 - S. „Uroczy i dzielni". 16.30 - S. „Dotknięci przez anioła". 17.20 - S. „Perła". 18.10 - S. „Zawsze będę kochać". 19.00 - Wiadomości. 19.20 - Sport TV 3. 19.25 - S. „Żonaty i z dziećmi". 19.55 - S. „Ratownicy na Hawajach". 22.55 - S. „Nadzieja Chicago". 21.45 - Wiadomości. 22.00 - Film fab. „Ulica nadziei 413". 22.55 - S. „Szpital polowy". 23.20 - S. „Telefon pomocy 911". 0.05 - Dramat psych. „Mylene" - Francja, 1996 r.

TV

8.00 - Z Wilna. 8.15 - S. „Bogaci też płaczą". 9.05 - „Ja sama". 10.10 - Kanał muz. 10.40 - Film anim. 11.00 - Z Moskwy. 11.05 - Dzień po dniu. 13.00 - Z Moskwy. 13.20 - S. „Bogaci też płaczą". 14.20 - Odpocznijmy. 14.35 - Kanał muz. 15.10 - Paluszki lizać. 15.40 - Film anim. 16.10 - Podoba się - oglądaj. 16.20 - Patrol drogowy. 16.30 - Model. 17.00 - Jesteś świadkiem. 18.00 - Z Moskwy. 18.30 - Z Wilna. 18.45 - Model. 19.15 - Lekarz domowy. 19.45 - S. „I znów 33 m kw.". 20.20 - O.S.P. - najlepsi. 20.45 - Z Moskwy. 21.00 - Wileńska Jutrzenka. 21.15 - Bez pytań. 21.45 - Odpocznijmy. 22.00 - Z Wilna. 22.15 - S. „Bogaci też płaczą". 23.05 - Podoba się - oglądaj. 23.15 - Patrol drogowy.

8.00 - Mozaika muz. 8.15 - S.

11K

„Alondra". 8.45 - Film anim. 9.15 - Poglądy. 9.30 - Samochody. 10.00 - Film fab. „Karate po polsku". 14.35 - Mozaika muz. 15.05 - Film anim. 15.15 - Film fab. „Z powodu okoliczności rodzinnych". 16.35 - Prognoza astrol. 16.30 - Film anim. 17.00 - S. „Alondra". 17.30 - Labirynt gier. 18.00 - Witaj, jak się masz. 18.30 - Puls Wilna. 18.50 - Wiadomości (pol.). 19.00 - Poglądy. 19.30 - Samochody. 20.15 - Konferencja „Transitexpo 2000". 21.00 - Puls Wilna. 21.20 - Wiadomości (pol.). 21.30 - Poglądy. 21.45 - Film fab. „Nowy boss". 22.55 - Konferencja „Transitexpo 2000".

1 OPT

7.00, 10.00, 13.00, 16.00, 21.25 - Wiadomości. 7.15, 14.55 - S. „Wieża Babel". 8.15 - Panorama śmiechu. 8.50 - Człowiek i prawo. 9.30 - S. „Komputerowe wojny". 12.30 - Razem. 13.15 - S. „Dookoła świata w ciągu 80 dni". 13.40 - 100 %. 14.10 - Do lat 16 i więcej. 14.45 - Smaczne historie. 16.30 - Kalambur. 17.00 - Komedia „Łagodny policjant". 19.00 - Czas. 19.45 - S. „Całkowite bezpieczeństwo". 20.40 - Jak zostać Napoleonem. 21.40 - Kolekcja błędów. 22.10 - S. „Na wschód od Edenu". 23.05 - S. „Zagubieni na Ziemi".

PTP

6.00, 7.00, 9.00, 15.00, 18.00 - Wiadomości. 6.30 - Nowości rodzinne. 6.40, 7.20 - Witaj, Rosjo. 7.15 - Czarne na białym. 7.35 - S. „Arka Noego". 8.00 - S. „Manuela". 9.35 - S. „Santa Barbara". 15.30 - Sam sobie reżyserem. 16.00 - S. „Hrabina de Monsoro". 17.00 - S. „Komisarz Rex". 18.30 - Oddział dyżurny. 18.50 - S. „Historia miłości". 21.00 - S. „Śledztwo prowadzą znawcy". 22.45 - Teatr plus TV.

TVPOLONIA

07.00 Dziennik krajowy. 07.20 Gość Jedynki. 07.30 Częściej proszę - koncert Piaska. 08.30 Wiadomości. 08.45 Dziecięce festiwale. 09.10 W cieniu Czarnobyla - reportaż. 09.30 Ekstradycja 2 - serial prod. polskiej. 10.30 Lista przebojów, powt. 10.50 Galeria: Snowidienija czyli senne widzenia - reportaż. 11.30 Stąd do Edenu, cz. I - reportaż. 12.00 Wiadomości. 12.15 Zabytki Kultury Ludowej: Tatrzańskie muzeum - reportaż. 13.00 Złotopolscy - serial prod. pol. 13.30 Zaproszenie: Lubuskie - brama Polski,cz.2. 13.50 Ars Organi. 14.10 Złote ziarenko - film anim. dla dzieci. 14.40 Gościniec przez Polskę. 15.10 Wieści polonijne. 15.25 Wiadomości 15.35 Rozmowa dnia 16.00 Panorama. 16.15 Pokój 107, - serial prod. 16.45 Kwadrans na kawę. 17.00 Teleexpress. 17.15 Złote ziarenko - film anim. dla dzieci. 17.45 Magazyn informacji turystycznej. 18.10 Credo 2000 - magazyn katolicki. 18.40 Gość Jedynki. 18.50 Złotopolscy - serial prod. polskiej. 19.15 Dobranocka. 19.30 Wiadomości. 19.55 Pogoda. 19.58 Sport. 20.00 Teatr Jednego Aktora. 21.30 Lot - film dok. 22.05 Przeboje z filharmonii. 22.30 Panorama.

POLSAT

06.00 Piosenka na życzenie 55'. 07.00 Jeździec srebrnej szbli, odc. 14 - serial anim. dla dzieci 25'. 07.25 Batman, odc. 94 - serial anim. dla dzieci 25'. 07.50 Polityczne graffiti 10'. 08.00 Pomoc domowa, odc. 109 - amer. serial komed 29'48". 08.35 Legendy King Fu, odc. 9 - serial sensac. 09.30 Świat według Kiepskich, odc. 30 - polski serial komed.25'. 10.00 Rodzina zastępcza, odc. 24 - polski serial obyczaj. 25'. 10.30 Fiorella - serial obyczajowy 45'. 11.30 Bill Cosby i straszne dzieciaki, odc. 23 - amer. serial komed. 25'. 12.00 Oni, Ona i pizzeria, odc. 7 - amer. serial komed. 12.30 Graczykowie, odc. 17 i 18 - polski serial komed. 25'. 13.30 Sekrety rodzinne - prog. rozryw. 25'. 14.00 Dyżurny satyryk kraju - prog. rozryw. 25'. 14.30 Kalambury dla dzieci - prog. rozryw. 25'. 15.00 Batman, odc. 95 - serial animo. 25'. 15.30 Informacje. 15.55 Herkules, odc. 55 - serial przygodowy. 45'. 16.45 Z głową w chmurach - serial obyczajowy, 45'. 17.45 Fiorella - serialobyczajowy 45'. 18.35 Super Express TV 12'. 18.55 Informacje 10'. 19.00 Prognoza pogody . 19.05 Zbuntowany Anioł,odc.59. 20.00 Rodzina zastępcza, odc. 25 - polski serial obyczaj. 25'01". 20.30 Misja w czasie, odc. 20, „7 Days", USA, 1998, reż. John McPherson; 45'. 20.50 Losowanie LOTTO i Szczęśliwego Numerka. 21.25 Śmierć po zmroku, odc. 1, USA . 22.20 Świat według Kiepskich, odc. 31 -.serial.komed.23'11".22.50 Wyniki losowania LOTTO.

RTL7

06.00 Teledyski .06.15 Sunset Beach - serial USA .07.00 Katalina i Sebastian - telenowela.07.45 Odjazdowe kreskówki: Dragon Ball, Woody Woodpecker .08.50 Nie z tego świata - serial .09.15 Zagubiony w czasie- seria . 10.05 Słoneczny patrol - serial przygodowy .10.55 W obcym mieście - serial komediowy .11.20 Zwariowana kamera - program rozrywkowy .12.10 Zoom - magazyn sensacji 12.40 Teleshopping.13.10 Gra w przeboje - teleturniej muzyczny .13.40 Katalina i Sebastian - telenowela .14.25 Maria Emilia - telenowela .15.10 Odjazdowe kreskówki: Woody Woodpecker, Dragon Ball .16.25 Nie z tego świata - serial .16.50 Zagubiony w czasie- serial fantastyczno-naukowy .17.40 Słoneczny patrol - serial przygodowy. 18.30 Gra w przeboje - teleturniej muzyczny. 19.00 Zoom - magazyn sensacji.19.30 W obcym mieście - serial komediowy.20.00 Columbo - serial kryminalny, w roli głównej Peter Falk. 21.45 Cobra - oddział specjalny III - serial policyjny.

Piątek 18 SIERPNIA

LRT

6.00 - Dzień dobry. 7.35 - S. „Teletubbies". 17.50 - Wiadomości (ros.). 18.00 - Pytanko. 18.10 - Telekatalog. 18.15 - Wiadomości. 18.30 - Menora. 19.00 - Sport. 19.30 - Program ekologiczny. 20.00 - Jeszcze nie śpij. 20.30 - Panorama. 21.00 - Ostatnie skrzyżowanie. 21.45 - Pytanko. 21.55 - S. „Po prostu bajka". 22.25 - „Kaukodromas". 23.00 - Wiadomości wieczorne.

LNK

6.00 - Poranne koło. 8.00 - S. „Bez domu jest źle". 8.25 - Notatki gospodyni. 8.35 - S. „Piękna i uparta". 9.20 - S. „Barwy miłości". 10.10 - Film fab. „Przygody Robina Hooda". 10.55 - Film fab. „Droga do wyższych sfer". 11.45 - Salon Białego Kota. 12.15 - Notatki gospodyni. 12.25 - S. „Czarodziejka". 15.30 - Film anim. „Przygody kieszonkowych smoków". 15.55 - Film fab. „Mieszkanka dworu Waildfel". 16.45 - S. „Bez domu jest źle". 17.10 - Notatki gospodyni. 17.20 - S. „Barwy miłości". 18.10 - S. „Piękna i uparta". 19.00 - Wiadomości. 19.25 - Komedia „Śmieszna dama" - USA, 1975 r. 21.45 - Wiadomości. 21.55 - „Śmieszna dama" - cd. 22.20 - Film fab. „Gaik Ketrin" - USA, 1997 r. 23.55 - S. „Eleganckie historie". 0.05 - Film fab. „Niewinna mania" - USA, 1992 r.

BTV

7.25 - Krwawa fala. 7.35 - Spojrzenie. 8.00 - S. „Cyganka". 8.45 - S. „Buntownicza dusza". 9.30 - S. „Dziki anioł". 10.15 - S. „Kobiety mojego życia". 11.00 - Sport na wesoło. 11.20 - Załoga. 11.45 - S. „Scherlock Holmes i doktor Watson". 13.00 - Liga kucharzy. 13.35 - Film fab. „Pani Delafield chce wyjść za mąż". 15.10 - Karuzela. 16.15 - Wiadomości. 16.25 - S. „Cyganka". 17.10 - S. „Buntownicza dusza". 17.55 - S. „Dziki anioł". 18.45 - Wiadomości. 19.00 - Krwawa fala. 19.10 - S. „Kobiety mojego życia". 19.55 - Loteria. 20.00 - Film fab. „Grzeszne miasto". 20.50 - Komedia „Rokula" - USA, 1990 r. 22.25 - S. hum. „Niech krew się leje". 22.50 - Film fab. 0.40 - 7.25 - DW.

3

6.55 - S. „Ania z Zielonego Wzgórza". 7.15 - S. „Simpsonowie". 7.35 - S. „Żonaty i z dziećmi". 8.00 - S. „Perła". 8.45 - S. „Dotknięci przez anioła". 9.30 - S. „Uroczy i dzielni". 10.00 - Teleshop. 10.15 - S. „Zawsze będę kochać". 11.00 - Teleshop. 11.15 - TV „Lietuvos rytas". 12.05 - S. „Szpital polowy". 12.30 - Teleshop. 13.00 - Komedia „Pochowajcie mnie w Niagarze" - USA, 1993 r. 14.30 - S. „Telefon pomocy 911". 15.15 - S. „Ania z Zielonego Wzgórza". 15.40 - S. „Simpsonowie". 16.00 - S. „Uroczy i dzielni". 16.30 - S. „Dotknięci przez anioła". 17.20 - S. „Perła". 18.10 - S. „Zawsze będę kochać". 19.00 - Wiadomości. 19.20 - Sport TV 3. 19.25 - S. „Żonaty i z dziećmi". 19.55 - Komedia „Kosmiczne jaja". 22.35 - Wiadomości. 21.45 - Dramat „Gable i Lombard" - USA, 1976 r. 23.55 - Film fab. „Miłość i broń" - USA, 1994 r. 1.40 - S. „Strefa zagrożenia".

TV

8.00 - Z Wilna. 8.15 - S. „Bogaci też płaczą". 9.10 - Lekarz domowy. 9.40 - Muzyka. 10.30 - O miłości. 11.00 - Z Moskwy. 11.05 - Dzień po dniu. 13.00 - Z Moskwy. 13.25 - S. „Bogaci też płaczą". 14.20 - Odpocznijmy. 14.55 - Kanał muz. 15.30 - Film anim. 16.05 - Patrol drogowy. 16.20 - Jak zostać gwiazdą? 16.50 - S. „I znów 33 m kw.". 17.35 - O.S.P. - najlepsi. 18.00 - Z Moskwy. 18.30 - Z Wilna. 18.40 - Film fab. „Blaski i cienie życia kurtyzan". 19.40 - Aby Litwie było lepiej. 20.10 - Film fab. „Zabić za wszelką cenę" - Kanada, 1994 r. 21.45 - Odpocznijmy. 22.00 - Z Wilna. 22.15 - S. „Bogaci też płaczą". 23.10 - Film fab. „Czas przestępstw".

TK

8.00 - Mozaika muz. 8.15 - S. „Alondra". 8.40 - Szkoła międzynarodowego biznesu. 9.15 - Poglądy. 9.30 - Konferencja „Transitexpo 2000". 10.00 - Film fab. „Nie kracz". 14.35 - Szkoła międzynarodowego biznesu. 15.05 - Film anim. 15.15 - Film fab. „Z powodu okoliczności rodzinnych". 16.35 - Prognoza astrol. 16.40 - Mozaika muz. 17.00 - S. „Alondra". 17.30 - Bumerang. 18.00 - Gospodarka miejska. Śnipiszki. 18.30 - Puls Wilna. 18.50 - Wiadomości (pol.). 19.00 - Poglądy. 19.30 - Konferencja „Transitexpo 2000". 20.50 - Do NATO - bez broni? 21.00 - Puls Wilna. 21.20 - Wiadomości (pol.). 21.30 - Poglądy. 21.45 - Film fab. „Z powodu okoliczności rodzinnych". 23.05 - Konferencja „Transitexpo 2000".

1 OPT

7.00, 10.00, 13.00, 16.00, 21.35 - Wiadomości. 7.15 - S. „Wieża Babel". 8.15 - Historie kobiet. 8.45 - Biała papuga. 9.25 - Jeralasz. 9.40 - Diagnoza Czikatiło. 12.30 - Razem. 13.20 - Czipolino. 13.55 - LIK-2000. 16.30 - Show dżentelmenów. 17.00 - Człowiek i prawo. 17.45 - Smaczne historie. 17.55 - Pole cudów. 19.00 - Czas. 19.45 - Film krym. „Laury i trucizna". 20.50 - Jak zostać Napoleonem. 21.50 - Film fab. „Gorączka".

PTP

6.00, 7.00, 9.00, 15.00, 18.00 - Wiadomości. 6.30 - Nowości rodzinne. 6.40, 7.20 - Witaj, Rosjo. 7.15 - Czarne na białym. 7.35 - S. „Arka Noego". 8.00 - S. „Manuela". 9.35 - S. „Santa Barbara". 15.30 - Sam sobie reżyserem. 16.00 - Kineskop. 17.00 - Sam sobie reżyserem. 17.25 - Show Winokura. 18.30 - Oddział dyżurny. 18.50 - S. „Historia miłości". 21.00 - Film fab. „Przestępcza więź". 23.00 - Film fab. „Mam na imię Arlekin".

TVPOLONIA

07.00 Dziennik krajowy. 07.20 Gość Jedynki. 07.30 V Letni Festiwal Kabaretu Port Ko(s)miczny - Koszalin. 08.30 Wiadomości. 08.45 Pokój 107- serial prod. polskiej. 09.10 Kwadrans na kawę. 09.30 Kariera Nikodema Dyzmy - serial prod. polskiej. 10.30 Lot - film dok. 11.05 Łańcut 2000. 11.30 Gwiazdy których nie znacie. 12.00 Wiadomości 12.15 Biografie - film dok. 13.00 Złotopolscy,- serial prod. polskiej. 13.20 Magazyn informacji turystycznej. 13.45 Credo 2000 - magazyn katolicki. 14.10 Fatalista - 1967 nowela filmowa prod. polskiej. 14.45 Portrety- reportaż. 15.10 Mój Kraków. 15.25 Wiadomości. 15.35 Rozmowa dnia. 16.00 Panorama. 16.15 Ala i As- program dla dzieci. 16.30 Na polską nutę- program dla dzieci. 17.00 Teleexpress. 17.15 Fatalista, 1967 - nowela filmowa prod. polskiej.17.45 Hity satelity.18.00 Tajemnica Enigmy, odc. - serial. prod. polskiej.18.40 Gość Jedynki. 18.50 Złotopolscy- serial prod. polskiej. 19.15 Dobranocka. 19.30 Wiadomości. 19.50 Pogoda. 19.53 Sport. 20.05 Sopot Festival '2000. 21.35 Fizjologia małżeństwa; Rozmyślanie XIV: O kochanku. 21.55 Sopot Festival '2000 (2) 22.55 Panorama.

POLSAT

06.00 Piosenka na życzenie 55'. 07.00 Jeździec srebrnej szabli, odc. 15 - serial anim. dla dzieci 25'. 07.25 Batman, odc. 95 - serial anim. 25'. 07.50 Polityczne graffiti. 08.00 Pomoc domowa, odc. 110 - amer. serial komed. 29'13". 08.35 Herkules, odc. 55 - serial przyg.. 09.30 Świat według Kiepskich, odc. 31 - polski serial komed. 10.00 Rodzina zastępcza, odc. 25 - polski serial obyczaj 25'.10.30 Fiorella- serial . obyczajowy 45'. 11.30 Bill Cosby i straszne dzieciaki, odc. 24 - amer. serial komediowy 25'. 12.00 Klub udana randka, odc. 4 - amer. serial komed. 12.30 Polski serial komediowy 25'. 13.00 Macie co chcecie - prog.rozryw. 25'. 13.30 Sekrety rodzinne - prog. rozryw. 25'. 14.00 Dyżurny satyryk kraju - prog. rozryw. 25'. 14.30 Talent za talent 25'. 15.00 Batman, odc. 96 - serial anim. dla dzieci 25'. 15.30 Informacje 10. 15.55 Xena, wojownicza księżniczka, odc. 42 - amer. serial przyg. 50'. 16.45 Z głową w chmurach - serial obyczajowy, 45'. 17.45 Fiorella- serial obyczajowy. 18.35 Super Express TV. 18.55 Informacje. 19.00 Prognoza pogody. 19.05 Zbuntowany Anioł, odc. 60. 20.00 Polski serial komediowy 25'. 20.30 Graczykowie, odc. 19 - polski serial komed. 24'32". 20.50 Losowanie LOTTO i szczęśliwego numerka. 21.05 Misja sprawiedliwości, USA, 1992. 22.50 Ogłoszenie wyników LOTTO.

RTL 7

06.00 Teledyski. 06.15 Sunset Beach - serial USA . 07.00 Katalina i Sebastian - telenowela. 07.45 Odjazdowe kreskówki: Woody Woodpecker Dragon Ball . 08.50 Nie z tego świata - serial. 09.15 Zagubiony w czasie- serial fantastyczno-naukowy. 10.05 Słoneczny patrol - serial przygodowy . 10.55 W obcym mieście - serial komed. 11.20 Cobra - oddział specjalny III - serial policyjny . 12.10 Zoom - magazyn sensacji.12.40 Teleshopping. 13.10 Gra w przeboje - teleturniej muzyczny .13.40 Katalina i Sebastian - telenowela. 14.25 Maria Emilia - telenowela. 15.10 Odjazdowe kreskówki: Woody Woodpecker, Dragon Ball .16.25 Nie z tego świata - serial fantastyczno-naukowy. 16.50 Zagubiony w czasie- serial. 17.40 Słoneczny patrol - serial przygodowy. 18.30 Gra w przeboje - teleturniej muzyczny . 19.00 Zoom - magazyn sensacji. 19.30 W obcym mieście - serial komed. 20.00 Śmiertelny pościg,film akcji. 21.50 Nie do wiary - serial science fiction. 22.40 Na granicy śmierci, film sensacyjny.

TVP 1

SOBOTA 12 SIERPNIA

7.00 – Wszystko o działce i ogrodzie. 7.25 – Agrolinia. 8.05 – Kulisy wojska. 8.30 – Wiadomości. 8.41 – Pogoda. 8.45 – Wakacje z Ziarnem. 9.10 – 5-10-15. 9.35 – Walt Disney przedstawia. 10.55 – „Dr Quinn" – serial. 11.45 – Zwierzęta świata. 12.15 – Letnia Gala Koni Arabskich. 12.30 – Miliard w rozumie. 13.00 – Wiadomości. 13.10 – „Zimna wojna" – serial dok. 14.00 – Kwadrans na kawę. 14.20 – „Jan Serce" – serial. 15.20 – Letnia Gala Koni Arabskich. 15.40 – „Milena" – widowisko. 16.30 – Letnia Gala Koni Arabskich. 17.00 – Teleexpress. 17.25 – „Dom" – serial. 19.00 – Wieczorynka. 19.30 – Wiadomości. 19.51 – Sport. 19.56 – Prognoza pogody. 20.05 – „Kocham cię na zabój" – film fab., USA, 1990. 21.45 – Opole na bis. 22.35 – Sportowa sobota. 22.55 – „Życzenie śmierci" – film sensac., USA, 1993. 0.30 – „Po tamtej stronie" – serial. 1.55 – „Promenada" – film fab., USA, 1979.

NIEDZIELA 13 SIERPNIA

7.00 – Samo życie. 7.15 – Za czy przeciw. 8.00 – „Brzydkie kaczątko" – serial anim. 8.25 – Teleranek na topie. 8.50 – „Maszyna zmian" – serial. 9.25 – MdM. 10.00 – „Sami swoi" komedia, Polska, 1967. 11.20 – Róg Wojskiego. 12.00 – Anioł Pański. 12.15 – Czasy. 12.30 – Dzień III Tysiąclecia. 13.00 – Wiadomości. 13.10 – Tydzień. 13.50 – Rejs 2000. 14.15 – „Słoneczny patrol" – serial. 15.00 – Przed Sopotem. 15.25 – IV Ogólnopolski Festiwal Filmów Komediowych. 15.45 – Przed Sopotem. 16.20 – Letnia Gala Koni Arabskich. 17.00 – Teleexpress. 17.20 – Randka w ciemno. 18.05 – „Lokatorzy" – serial. 18.35 – Śmiechu warte. 19.00 – Wieczorynka. 19.30 – Wiadomości. 19.51 – Sport. 19.56 – Pogoda. 20.05 – „Przebudzenie" – film fab., Kanada/Węgry, 1993. 21.35 – Audiotele. 21.40 – Magazyn motoryzacyjny. 22.05 – Sportowa niedziela. 22.30 – „Władca much" – film fab., USA, 1990. 24.00 – Gwiazdy świecą nocą. 0.20 – „Celia" – film fab., Australia, 1989.

PONIEDZIAŁEK 14 SIERPNIA

07.00 Klan - telenowela TVP. 7.25 Klan - telenowela TVP. 07.50 Klan - telenowela TVP. 8.15 Zwierzyniec braci Kratt - serial dok. 08.45 Pippi Langsrtumpf - film fab. 10.20 Nie ma mocnych, 1974 - komedia prod. polskiej. 11.55 Przed Sopotem. 12.10 Koncert urodzinowy - Wielka parada. 13.00 Wiadomości. 13.10 Przed Sopotem. 13.30 Złote Lwy: Potop cz.I - film fab. prod. polskiej. 16.10 Jaka to melodia? - quiz muzyczny [stereo]. 16.35 IV Ogólnopolski Festiwal Filmów Komediowych - Lubomierz 2000. 17.00 Teleexpress. 17.20 Małolaty Ninja na wojennej ścieżce - film USA. 18.45 Przed Sopotem. 19.00 Wieczorynka: Madeline. 19.30 Wiadomości. 19.51 Sport. 19.56 Pogoda. 20.05 Życie ptaków: W trosce o potomstwo. 20.55 Pociąg śmierci (Death Train) 1993 - film sensac. 22.35 Na tych dwóch nie ma mocnych. 23.20 Płatny morderca (The Hitman) 1991 - film krym. USA. 02.25 Moebius - film fab. USA. 03.50 Tajemnice armii. 04.05 Telezakupy. 04.20 Zakończenie programu.

WTOREK 15 SIERPNIA

06.45 Ucieczka Pippi - film fab. 08.25 Kochaj albo rzuć, 1977 - komedia prod. 10.25 Na planie Przedwiośnia. 10.40 Niewypowiedziana wojna. 11.25 Na planie Przedwiośnia. 11.45 Święto Wojska Polskiego. 13.12 Wiadomości. 13.25 I przyszła do nas w gości. 3.50 Złote Lwy: Potop, cz. II - film fab. pol. 16.05 Na planie Przedwiośnia. 16.30 Jaka to melodia? - quiz muzyczny. 7.00 Teleexpress. 17.25 Korsykańscy bracia - film fab. 19.05 Wieczorynka. 19.30 Wiadomości. 19.51 Sport. 19.56 Pogoda. 20.05 Wielki koncert Tiny Turner. 22.15 Wywiad z Tiną Turner. 22.35 Ślepa furia - film USA. 23.55 Orle skrzydło (Eagle's Wing) - film fab.USA. 01.35 Niewypowiedziana wojna. 02.20 Zakończenie programu.

ŚRODA 16 SIERPNIA

07.00 Zwierzyniec braci Kratt - serial dok. 07.35 Lato z Hałabałą, powt. 08.00 Emil z Lonnebergi - serial szwedzki. 08.30 Wiadomości. 08.41 Pogoda. 08.45 Tajemnicza kobieta - telenowela prod. wenezuelskiej. 09.35 Wakacyjny telefon z pomysłami [0-800-120-120]. 10.00 Święty - serial prod. angielskiej. 11.00 Skandynawska fiesta Floyda. 11.30 Nasz wszechświat. 11.40 Unterwegs mit Susanne - nauka języka niemieckiego. 12.00 Wiadomości.12.10 Agrobiznes - rolniczy program informacyjny. 12.20 Klan - telenowela TVP. 12.45 Klan - telenowela TVP. 13.05 Klan - telenowela TVP. 13.35 Kino letnie: Złudne nadzieje - film fab. 15.10 Taki jest świat. 15.25 Wiadomości. 15.35 Moda na sukces - serial prod. USA. 16.00 Klub poszukiwaczy przygód. 16.20 reportaż. 16.45 Do Sydney z Jedynką - teleturniej olimpijski. 17.00 Teleexpress. 17.25 Jaka to melodia? - quiz muzyczny. 17.50 Gość Jedynki. 18.00 Matki, żony i kochanki - serial TVP. 18.55 Przed Sopotem. 19.00 Wieczorynka. 19.30 Wiadomości. 19.56 Sport. 20.01 Pogoda. 20.10 Okruchy życia: Ostatnie takie lato - film fab. 21.55 Kronika kryminalna [za zgodą rodziców]. 22.27 Monitor Wiadomości. 22.55 Sportowy flesz. 23.00 Gorąco polecam: Puszka Pandory - film fab. 01.15 Polacy i konie: Lisowczycy. 01.40 publ.kult.

CZWARTEK 17 SIERPNIA

07.00 Zwierzyniec braci Kratt - serial dok. 07.25 Żabie lato. 07.45 powt. 07.55 Zielnik. 08.00 Emil z Lonnebergi - serial szwedzki. 08.30 Wiadomości. 08.41 Pogoda. 08.45 Tajemnicza kobieta. 09.30 XXVII Harcerski Festiwal Kultury Młodzieży Szkolnej. 10.00 Święty - serial prod. angielskiej. 11.00 Śmiertelne dziedzictwo, cz. I - film dok. 11.30 Nasz wszechświat. 11.40 Unterwegs mit Susanne - nauka języka niemieckiego. 12.00 Wiadomości. 12.10 Agrobiznes. 12.20 Klan - telenowela TVP. 12.45 Klan - telenowela TVP. 13.10 Klan - telenowela TVP. 13.40 Kino letnie (Płonące żniwo) - film fab. USA. 15.25 Wiadomości. 15.35 Moda na sukces - serial prod. USA. 15.55 Ich pierwsze miłości. 16.20 Credo 2000. 16.45 Do Sydney z Jedynką. 17.00 Teleexpress. 17.25 Jaka to melodia? - quiz muzyczny. 17.50 Gość Jedynki. 18.00 Matki, żony i kochanki - serial TVP. 18.50 Przed Sopotem. 19.00 Wieczorynka: Bolek i Lolek na wakacjach. 19.15 Jutro weekend. 19.30 Wiadomości. 19.56 Sport. 20.01 Pogoda. 20.10 Viper - serial prod. USA [za zgodą rodziców]. 21.00 Sprawa dla reportera. 21.25 Przed Sopotem. 21.35 Batalia o „Obywatela Kane'a", cz.I - film dok. 22.35 Monitor Wiadomości. 23.05 Sportowy flesz. 23.15 Złote Lwy: Ucieczka z kina Wolność - dramat prod. polskiej. 00.40 Piąta pora roku, powt. 01.00 Kolejki, powt. 01.15 Eugeniusz Bodo - za winy niepopełnione, powt. 02.05 Namiętność - film fab. 04.00 Telezakupy. 04.15 Zakończenie programu.

PIĄTEK 18 SIERPNIA

07.00 Zwierzyniec braci Kratt - serial dok. 07.35 Lato z Misiem i Margolcią - program dla dzieci. 08.00 Emil z Lonnebergi - serial szwedzki. 08.30 Wiadomości. 08.41 Prognoza pogody. 08.45 Tajemnicza kobieta. 09.30 Wakacyjny telefon z pomysłami [0-800-120-120]. 10.00 Bracia Marx na Dzikim Zachodzie1940 - komedia. 11.35 Klub samotnych serc. 12.00 Wiadomości. 12.10 Agrobiznes - rolniczy program informacyjny. 12.25 Klan - telenowela TVP. 12.50 Klan - telenowela TVP. 13.15 Klan - telenowela TVP. 13.45 Kino letnie: Na łonie natury1977 - film. 15.25 Wiadomości. 15.35 Moda na sukces - serial prod. USA. 16.00 Twarzą w twarz z Europą. 16.20 Kronika Filmowa. 16.45 Do Sydney z Jedynką - teleturniej olimpijski. 17.00 Teleexpress. 17.25 Lista przebojów [stereo]. 17.50 Gość Jedynki. 18.00 Matki, żony i kochanki - serial TVP. 18.55 Przed Sopotem. 19.00 Wieczorynka. 19.20 Rodzinny puchar. 19.30 Wiadomości. 19.51 Sport, 19.56 Prognoza pogody. 20.05 Sopot Festival '2000, Muzyka świata (1). 21.55 Sopot Festival '2000, Muzyka świata (2). 23.15 Sopot Festival '2000, Muzyka świata (3). 00.10 Nie taki horror straszny: Mumia 1959 - film. fab. 01.35 Nie taki horror straszny: Skowyt II, 1985 - film fab. 03.00 Zakończenie programu.

Jachtami z Polski do Wilna

Przyjaźń pod żaglami

(Dokończenie ze str. 1)

- Trasa międzynarodowej wyprawy ruszyła z Gdańska do Wilna. Pierwszy postój miała w Bałtyjsku. Stamtąd, już na "na kółkach", dojechaliśmy do Zielonogorska i dalej Zalewem Kurońskim dopłynęliśmy do Nidy, później do Kowna. Z Kowna transportem drogowym dotarliśmy do Trok i następnie, też "na kółkach", dojechaliśmy do Wilna.

Wilniuki

Tadeusz Błażewicz pochodzi z Wilna. W 1946 roku, gdy miał dziewięć lat wyjechał z rodzicami do Polski. Ojciec pana Tadeusza był właścicielem prywatnego przedsiębiorstwa transportowego.

- Ojcu postawiono warunek - albo do partii, albo do Polski. Inaczej – Sybir. Dlatego rodzice długo nie zastanawiali się, zebrali się dosłownie w ciągu pięciu dni, zwyczajnie uciekli. Później przyjechali tu dopiero po dziesięciu latach, w 56 roku, aby odwiedzić rodzinę.

Nie dzielą nas aż takie odległości, jak żartują moi wileńscy krewni, śniadanie w Wilnie, a kolacja w Gdańsku. Obecnie Wilno odwiedzam bardzo często, cieszą mnie zmiany, zachodzące u was. Każdego roku piękniej Starówka, czyli jest tak, jak powinno być. Musimy pamiętać o cieniach i blaskach naszej historii, aby więcej nie powtórzyło się nic złego.

Drugi żeglarz Janusz Zasławski również pochodzi z Wilna. Wyjechał, gdy miał jedenaście lat. Dziś jest członkiem zarządu Towarzystwa Miłośników Wilna i Ziemi Wileńskiej oraz wicekomandorem jachtklubu " Gdańsk".

- Nasze towarzystwo organizuje szkolenia nauczycieli z Wileńszczyzny, praktyki rolnicze młodzieży i rolników z Wileńszczyzny w gospodarstwach indywidualnych, szkolenia dla animatorów inicjatyw społeczności wiejskich, wystawy i odczyty, poświęcone kulturze regionu gdańskiego oraz Wileńszczyzny. Czyli współpracujemy z organizacjami pozarządowymi w zakresie wymiany doświadczeń, interesującego współdziałania i wzajemnego rozwoju. A ponieważ ta wyprawa była na Litwę, kraj drogi sercu każdego wilniuka, nie mogliśmy nie wziąć udziału – powiedział Janusz Zasławski.

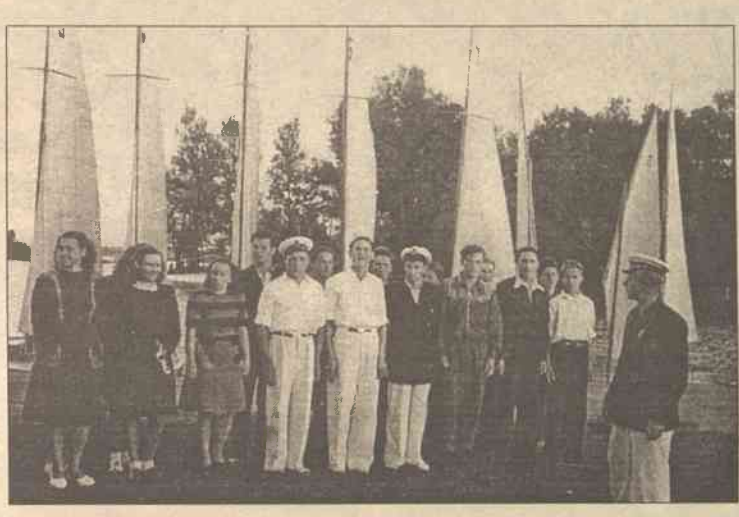

Drugi od prawej trocki żeglarz Antoni Pawłowicz

Towarzystwo obecnie współpracuje ze Stowarzyszeniem Inicjatyw Społecznych z Wilna oraz Klubem Włóczęgów Wileńskich. Inaczej mówiąc, poszukuje partnerów do realizacji wspólnych międzynarodowych projektów oraz wspólnego poszukiwania źródeł finansowania.

Jerzy Wereszczyński, stary morski wilk, znany architekt i plastyk, twierdzi, że uprawia żeglarstwo, aby poznać jak najwięcej ciekawych i mądrych ludzi. Potrafi opowiadać w tak zajmujący sposób, że zjednał sympatię wszystkich kobiet na tej imprezie.

- Gdy zwiedzałem Zamek Trocki, zobaczyłem swój herb rodowy Korczaków. Na tym herbie są przedstawione trzy rzeki i właśnie trzy rzeki w tej wyprawie przekroczyłem, uważam, że jest to głęboko symboliczne.

Żeglarze z Trok

Na spotkanie z żeglarzami z Polski przyszli znani żeglarze Ziemi Trockiej Janina Karpowicz i Antoni Pawłowicz. Stryjeczny brat pani Janiny, dziś już nieżyjący Romek Karpowicz, był trzykrotnym mistrzem republiki. Dziś, ci przyprószeni siwizną żeglarze, mający poza sobą niemało zwycięstw w skali krajowej i jak kiedyś mówiono, ogólnozwiązkowej, żałują, że nie mają obecnie możliwości sprawdzenia swych umiejętności.

- Na regacie w Kłajpedzie szłam o tyle do przodu, że nawet przekroczyłam granicę państwową, strzelano do mnie. Ale nawet po powrocie, zwyciężyłam w regacie. Później ładując jacht do samochodu spostrzegłam, że do dna miałam przymocowany kawałek starego wojłoku. Nawet mimo niezbyt uczciwej konkurencji, jednak wygrałam – opowiada Janina Karpowicz.

- Wagarowaliśmy z wykładów, pożyczaliśmy jachty i całe dnie spędzaliśmy nad jeziorem. Jestem wilnianinem. Urok tych miejsc i jezior sprawił, że zostałem żeglarzem. Obecnie jachty stały się własnością poszczególnych organizacji i osób prywatnych, dlatego dziś nie mamy możliwości, aby przypomnieć młodość. Dlatego tak cieszymy się z tej wyprawy, organizowanej przez naszych rodaków - mówi Pawłowicz.

Obecnie byłych mistrzów smuci fakt, że pożeglować można, choć nie zawsze, jedynie pod bacznym okiem właściciela za 50 litów w ciągu 30-40 minut. Podobno w Niemczech przy każdym większym zbiorniku wodnym istnieje po kilka jachtklubów, których członkami w większości są przedstawiciele bogatych elit, traktujący żeglarstwo jako swe hobby. Podobnie jest również na Litwie. A cóż znaczą te 30 minut dla prawdziwego żeglarza!

- Może nawet chciałabym kogoś nauczyć tego niełatwego zajęcia, ale zwyczajnie nie ma możliwości. Cieszę się dziś, że mogę obejrzeć, dotknąć tych jakże dobrze znajomych kształtów, przypomnieć, że kiedyś mnie również nieźle się udawało.

Tadeusz Błażewicz pomysłodawca i komandor wyprawy

Kobiety na pokładzie

Nie przynoszą pecha, jedynie szczęście- uważają żeglarze z Polski.

- Mamy konkretny system podziału obowiązków, kto akurat ma więcej czasu na przygotowanie posiłku. A przygotowanie porannej kawy jest wręcz obowiązkiem mężczyzn. My z kolei odwdzięczamy się pysznym obiadem i idealnym porządkiem na jachcie – mówi Walentyna Kułek podróżująca pod żaglami.

Wnętrze jachtów napomina malutki domek, gdzie każda rzecz ma swoje miejsce. Bardzo precyzyjnie jest określona funkcjonalność każdego wgłębienia czy schowka. Nawet wejście na jacht wymaga pewnych umiejętności, ale każdy z gości pięknie sobie z tym poradził.

Godni podziwu

Pierwsza wyprawa ma to do siebie, że jest pierwszą. Organizatorzy ubolewali, że za mało było spotkań z ludźmi na trasie. Jednak spotkania z Polakami w Trokach i w Wilnie z pewnością zmieni zdanie organizatorów. Wczoraj po zwiedzniu Wilna, o godzinie siedemnastej odbyło się spotkanie gości z Polski z merem stolicy Rolandasem Paksasem. Ze strony polskiej, oprócz odważnych żeglarzy, była prezes rady miasta Gdańsk Elżbieta Grabarek-Bartosewicz oraz Mieczysław Jackiewicz, konsul generalny RP w Wilnie.

Ta wyprawa tak pięknym środkiem lokomocji po raz kolejny potwierdziła, że najpoważniejsze porozumienia i umowy rozpoczynają się właśnie w tak miły i ciekawy sposób, od pomysłu wilniuków i nie tylko, Polaków rozsianych po świecie i dobrej woli wielu ludzi.

Alina Sobolewska
Fot. **Marian Paluszkiewicz**

Dziś o godz. 18. 30 w Zarządzie Miejskim Związku Polaków na Litwie przy ulicy Pylimo 45/2 odbędzie się spotkanie z gośćmi z Polski.

Stary morski wilk Jerzy opowiada o swych podróżach

Piosenka "Troczan" rozbrzmiewała wśród ciszy

Polska

„Lubuska Camerata 2000"

Koncertem zatytułowanym „XX wiek - Złotym Wiekiem Muzyki Polskiej" rozpoczął się wczoraj w Zielonej Górze III Międzynarodowy Letni Festiwal Muzyki Kameralnej „Lubuska Camerata 2000".

W trakcie 9-dniowego festiwalu wystąpi 20 wykonawców z Kanady, Norwegii, Ukrainy i Polski. Muzycy zaprezentują się publiczności podczas koncertów w Dychowie, Gubinie, Łagowie Lubuskim i Zielonej Górze. Gwiazdami imprezy są: norweski klarnecista Svein Jacob-Hansen oraz ukraiński flecista Georgij Agretina.

Pielgrzymka z Ukrainy

Pierwsze grupy pielgrzymów z Ukrainy podążających do sanktuarium maryjnego w Kalwarii Pacławskiej koło Przemyśla przekroczyły wczoraj granicę w Medyce. W ciągu najbliższych dwóch dni spodziewanych jest 2,5 tysiąca pątników.

Uczestnicy pieszej pielgrzymki z archidiecezji lwowskiej w drodze na Kalwarię Pacławską zatrzymają się na odpoczynek w Przemyślu, gdzie będą gośćmi miejscowych parafii. Oprócz wiernych z Ukrainy do Kalwarii Pacławskiej idą także pielgrzymki z archidiecezji przemyskiej, diecezji rzeszowskiej, zamojsko-lubaczowskiej i sandomierskiej. Opiekujący się sanktuarium franciszkanie spodziewają się ponad 30 tysięcy pątników.

W hołdzie bohaterom

Koncerty w kościołach, muzeach, Ogrodzie Saskim i Teatrze Polskim uczczą 80. rocznicę Cudu nad Wisłą. Wśród wykonawców będą m.in. Irena Santor, Orkiestra Wojska Polskiego oraz Sinfonia Varsovia z Krzysztofem Penderecki.

W niedzielę wieczorem w Katedrze Diecezji Warszawsko-Praskiej św. Floriana odbędzie się koncert „W hołdzie bohaterom Bitwy Warszawskiej" z udziałem orkiestry Sinfonia Varsovia, prowadzonej przez Krzysztofa Penderecki. Wydarzenie upamiętni dzień 80. rocznicy wymarszu 236 pułku piechoty (kapelanem był tam ks. I. Skorupka) z Pragi w kierunku Radzymina. Żołnierze tego pułku stali się kilka dni później bohaterami Bitwy Warszawskiej.

Z udziałem premiera Węgier

Premier Węgier Victor Orban oraz piosenkarki Reni Jusis i Urszula mają wziąć udział w konwencji wyborczej Mariana Krzaklewskiego, która odbędzie się w poniedziałek w Gdańsku.

Podczas konwencji nastąpi uroczyste odsłonięcie hasła wyborczego kandydata, a także prezentacja piosenki wyborczej. Konwencja odbędzie się w gdańskiej Hali Olivii, w której odbywały się pierwsze zjazdy „Solidarności". Rozpocznie się w samo południe filmem dokumentalnym o przebiegu kampanii Mariana Krzaklewskiego. Potem nastąpi filmowa prezentacja sześciu wybranych regionów Polski, w której wezmą udział m.in. piosenkarki Reni Jusis i Urszula.

Wczoraj mieszkańcy Moskwy odprowadzali w ostatnią drogę ofiary wtorkowego zamachu bombowego na Placu Puszkina. Wśród poległych była też młodziutka dziennikarka gazety „Moskowskije Nowosti" Olga Udałowa, której pogrzeb oglądamy na zdjęciu. *Fot.* EPA-ELTA

Polak - skazany na karę śmierci w USA

Przed czy po egzekucji?

Sąd Najwyższy amerykańskiego stanu Illinois odrzucił w czwartek apelację skazanego na karę śmierci Polaka - nie wykluczył jednak możliwości ekstradycji skazanego.

Jak podała amerykańska agencja prasowa Associated Press, 40-letni Polak, Grzegorz Madej został skazany na karę śmierci w 1981 r. za zgwałcenie i zamordowanie mieszkanki Chicago Barbary Dolye.

Obecnie przebywa w celi śmierci w Centrum Poprawczym Pontiac w Illinois.

Zarzuty spóźnione o 14 lat

Przed dwoma laty - przypomina amerykańska agencja - w sprawie Polaka interweniowała strona polska, stwierdzając, że wyrok w amerykańskim sądzie zapadł wbrew międzynarodowemu prawu, przede wszystkim zaś konwencji wiedeńskiej z 1963 r. ws. stosunków konsularnych. Zgodnie z konwencją, przestępca w momencie aresztowania miał prawo skontaktowania się z polskim konsulatem a rząd USA winien poinformować Polskę o zatrzymaniu jej obywatela.

Obu warunków nie spełniono. Amerykański sąd odrzucił jednak (stosunkiem głosów ławy sędziowskiej 4:3) zarzuty strony polskiej, podkreślając przede wszystkim, iż zostały one wysunięte w 14 lat po osądzeniu Madeja. Sprawa ponownie powróciła do sądu w Illinois, gdy skazany - powtarzając argumenty polskiego konsulatu w Chicago - wystąpił z odwołaniem od wyroku, domagając się uznania procesu za nielegalny.

Ten właśnie wniosek odrzucono w czwartek w Springfield.

Prokurator jest przeciwny

Adwokat oskarżonego nie wykluczył możliwości podjęcia starań o ekstradycję do Polski zabójcy. Za takim rozwiązaniem , jakkolwiek ostrożnie, opowiedział się też sędzia Michael Bilandic, zastrzegając, iż rozmowy w tej sprawie z departamentem sprawiedliwości USA winna jednak wszcząć strona polska.

Przeciwny ekstradycji jest natomiast prokurator generalny Illinois Richard Devine, którego stanowisko w tej sprawie ma kluczowe znaczenie. Na ekstradycję winien zgodzić się też gubernator stanu Goerge Ryan. Cytowany przez Associated Press sędzia James Heiple nie wykluczył natomiast wysłania stronie polskiej formalnych przeprosin za naruszenie konwencji w momencie aresztowania Madeja. „Trudno natomiast powiedzieć, czy wyrazy ubolewania zostaną przekazane przed czy już po egzekucji przestępcy" - dodał. W tym roku w całych Stanach Zjednoczonych przeprowadzono już w sumie 59 egzekucji.

ETA przyznała się do 12 zamachów

Nasiliła działalność

Separatystyczna baskijska organizacja ETA przyznała się wczoraj do 12 zamachów, dokonanych między 9 maja i 29 lipca, w których zginęły dwie osoby, oraz wybuchu bomby we francuskim domu towarowym w Madrycie.

Komunikat na ten temat ETA opublikowała w baskijskim dzienniku „Egunkaria".

ETA przyznała się do zabójstwa byłego szefa baskijskiej prowincji Guipuzcoa Juana Marii Jauregui. Tego polityka partii socjalistycznej baskijscy terroryści oskarżyli o pracę na rzecz hiszpańskich służb specjalnych w Ameryce Łacińskiej. ETA wzięli również odpowiedzialność za zabicie 15 lipca radcy miejskiego z rządzącej Partii Ludowej, Jose Marii Martina Carpeny.

ETA ostatnio nasiliła działalność. W środę w mieście Pampeluna od dwóch strzałów w tył głowy zginął podporucznik hiszpańskiej armii. Dzień wcześniej w wybuchu samochodu-pułapki w miejscowości Zumaia w hiszpańskim Kraju Basków zginął miejscowy biznesmen. Oba zamachy są przypisywane właśnie ETA.

Organizacja ta od 32 lat walczy o niepodległość Kraju Basków. Walka pochłonęła dotąd około 800 ofiar śmiertelnych. Pod koniec ubiegłego roku organizacja zerwała proklamowane 14 miesięcy wcześniej jednostronne zawieszenie broni. Od tego czasu w zamachach zorganizowanych przez ETA zginęło dziewięć osób.

Starcia na granicy Tadżykistanu i Kirgistanu

Dążą do destabilizacji

Do starć między siłami zbrojnymi Kirgistanu a grupą ok. 40 uzbrojonych rebeliantów, którzy przedostali się na teren tego kraju z sąsiedniego Tadżykistanu, doszło wczoraj w górskim rejonie Batken.

Rebelianci to prawdopodobnie członkowie Islamskiego Ruchu Uzbekistanu, którzy zamierzali przez Kirgistan dostać się do Uzbekistanu. W ubiegłym roku grupa kilku rebeliantów także z Islamskiego Ruchu Uzbekistanu przeszła ze swych baz w Tadżykistanie w rejon Batkanu i wzięła do niewoli czterech japońskich geologów. Po pewnym czasie geologów uwolniono, a porywacze zbiegli. Uzbekistan oskarża Zjednoczoną Opozycję Tadżycką o ukrywanie i wspomaganie grup zbrojnych, twierdząc, że dążą one do destabilizacji sytuacji w tym bogatym w ropę naftową regionie Azji Środkowej.

Rosjanie walczą z Czeczenami w Inguszetii

Druga operacja

Co najmniej sześciu czeczeńskich bojowników zginęło, a dziesięciu zostało rannych w starciu w wojskami rosyjskimi na terenie Inguszetii - podano wczoraj rano w Moskwie.

Urząd odpowiedzialnego na Kremlu za sprawy Czeczenii Siergieja Jastrzembskiego poinformował, że siły federalne - wspierane przez śmigłowce i artylerię - zaatakowały w czwartek wieczorem zgrupowanie „islamskich rebeliantów" w rejonie wsi Niżny Ałkun w sąsiadującej z Czeczenią Inguszetii. Wśród Rosjan są ranni - nie ujawniono jednak ich liczby.

Natomiast źródła w samej Inguszetii, cytowane przez agencję France Presse, podały później, że w starciu zginęło pięciu rebeliantów i dwóch rosyjskich żołnierzy.

Na terenie Inguszetii przebywa obecnie ponad sto tysięcy uciekinierów z Czeczenii. Rosyjskie dowództwo wojskowe od dawna oskarżało miejscowe władze o przymykanie oczu na działalność czeczeńskich bojowników w obozach i na ziemiach samej Inguszetii.

Według Moskwy, rebelianci prowadzą rekrutacje żołnierzy w obozach, a także przywożą do Inguszetii na leczenie rannych.Dotychczas jednak siły federalne tylko raz - na początku tego roku - przeprowadziły większą operację wojskową na ziemiach inguskich.

Hamas wezwał do świętej wojny

W obronie meczetu

Palestyńskie ugrupowanie Islamski Ruch Oporu Hamas wezwał wczoraj do świętej wojny w obronie meczetu Al Aqsa w Jerozolimie. Do jego zburzenia nawoływali poprzedniego dnia ekstremiści żydowscy.

Palestyńscy radykałowie z Hamasu, w oświadczeniu ogłoszonym za pośrednictwem kairskiej stacji telewizyjnej „Al Yesira", wzywają kraje arabskie do zerwania wszelkich stosunków z „syjonistycznym wrogiem i rozpoczęcia wojny o wyzwolenie okupowanej ziemi". „Palestyńczycy, Arabowie i muzułmanie powinni być przygotowani do świętej wojny w celu wyzwolenia meczetu Al Aqsa spod panowania syjonistycznego wroga" - głosi oświadczenie Hamasu w sprawie meczetu uważanego za trzecie co do znaczenia święte miejsce islamu, po Mekce i Medynie.

Hamas wzywał również wyznawców islamu, aby w piątek, który jest dniem świętym muzułmanów, udali się masowo do meczetu Al Aqsa, zamkniętego poprzedniego dnia przez władze izraelskie w celu zapobieżenia starciom między ekstremistami żydowskimi i palestyńskimi. Ortodoksyjni Żydzi uczcili w czwartek rocznicę zburzenia, w 70. roku ery chrześcijańskiej, Świątyni Jerozolimskiej, która - jak sądzą - wznosiła się w miejscu, w którym znajduje się obecnie Al Aqsa. Hamas jest ugrupowaniem palestyńskim, które najbardziej zaciekle przeciwstawia się procesowi pokojowemu na Bliskim Wschodzie i przyznaje się do dokonania szeregu samobójczych zamachów.

Bankowość na Wileńszczyźnie 1872-1940

14. Perypetie z kredytami ziemskimi

Sytuacja instytucji kredytowych w czasach Wielkiego Kryzysu mocno się pogorszyła, dłużnicy wykorzystywali wszelkie sposobności, aby uniknąć spłaty zaległych rat. Nie zawsze były to sposoby uczciwe.

Gmach Wileńskiego Banku Ziemskiego, obecnie Bank Litewski. *Fot.* **Marian Paluszkiewicz**

Zatarg z Wileńskim Bankiem Ziemskim

W roku 1934 wybuchł zatarg na całą Polskę z powodu licytacji dóbr Kozłowsk pana Dziewickiego oraz Małe Soleczniki pana Mianowskiego, przeprowadzonej przez Wileński Bank Ziemski. Prasa ogólnopolska oskarżała bank o nieprawidłowości przy przeprowadzeniu licytacji, określając go jako "pijawkę kresową". Sąd jednak stwierdził, że licytacja odbyła się zgodnie z prawem i zasadami etyki, natomiast dobra Kozłowsk tym bardziej musiały być licytowane, ponieważ właściciel rozpoczął szybką eksploatację lasów, poważnie uszczuplając wartość zastawu.

Prasa wileńska stanęła po stronie banku: "Kampania prasowa przeciwko Wileńskiemu Bankowi Ziemskiemu nastręcza kilka ogólnych uwag o sytuacji instytucji kredytu długoterminowego. Kryzys, który dotknął właścicieli nieruchomości, obniżył w wielu wypadkach nie tylko ich stan finansowy, ale i ich poziom etyczny. Idzie im nieraz o dewastację dóbr, czy to drogą niedozwolonych wyrębów lasów, czy to drogą dzikiej parcelacji, bez zgody banku, co naraża na niepomierne straty nie tylko bank, ale i nabywców tych parcel". [1]

Praktyki dłużników

Oprócz wyrębów lasów czy też parcelacji, zmniejszającej wartość zastawu, wielu dłużników starało się wstrzymać licytację wyłącznie dla uzyskania czasu na maksymalne wykorzystanie zastawionych dóbr. Wstrzymanie licytacji następowało na mocy wyroków sądowych z tytułu powództwa osób trzecich, wytoczonych przeciwko dłużnikowi na mocy fikcyjnych i antydatowanych aktów. Częstokroć byli to sąsiedzi, świadczący za niewielkie pieniądze podobne usługi. Dłużnicy banku bardzo łatwo uzyskiwali prawo ubóstwa, co zwalniało ich przy procesach z bankiem od kosztów sądowych oraz oszacowywali bardzo wysoko swoje nieruchomości, żeby podnieść koszty dla banku.

W tej ogólnokrajowej polemice nie wszystkie gazety ogólnopolskie stały po stronie dłużników. "Gazeta Polska" pisała w owym czasie: "Nie bacząc na wszystko, Wileński Bank Ziemski zapewniał i zapewnia najwyższe możliwe ulgi dłużnikom swoim. Władze banku składają się z wybitnych i znanych w kraju ziemian. Bank korzystał bardzo hojnie z przysługującego mu prawa rozterminowania należnych mu wpłat, ochraniał dłużników swoich, w miarę możności, od sprzedaży ich dóbr z licytacji i sprzedawał je tylko w wypadkach beznadziejnych, wskazując uprzednio właścicielom na środki, które mogły ich uratować. Listy licytacyjne zawierają istotnie ogromną ilość nieruchomości, ale nie może być inaczej, bo znaczna część dłużników nie wnosi bankowi żadnych wpłat inaczej jak pod naciskiem licytacji". [2]

Przyznać trzeba, że publikowane w prasie spisy licytowanych majątków rzeczywiście wyglądały imponująco, zawierały w czasach kryzysu jednorazowo ponad tysiąc pozycji, zaś spisy takie publikowane były co kilka miesięcy.

Od carskich czasów prezesem Zarządu Wileńskiego Banku Ziemskiego był Aleksander Meysztowicz, znany ziemianin, członek byłej rosyjskiej Rady Państwa, potem prezes Tymczasowej Komisji Rządzącej Litwy Środkowej i minister sprawiedliwości Rzeczypospolitej Polskiej w latach 26-28. W okresie, gdy Aleksander Meysztowicz piastował stanowisko ministra, prezesem zarządu banku był hrabia Marian Broel-Plater.

Aleksander Meysztowicz w 1934 roku mianowany został tajnym szambelanem Papieża Piusa XI. Prasa wileńska komentowała: "Odznaczenie papieskie dla pana ministra Aleksandra Meysztowicza jest wyrazem uznania, jakie Stolica Apostolska ma dla niego jako katolika i działacza katolickiego. Jeszcze w rosyjskiej Radzie Państwa występował pan minister Aleksander Meysztowicz w sprawach katolickich i często zabierał głos publikując broszury na aktualne tematy i zagadnienia katolickie". [3]

Bank Właścicieli Nieruchomości

Na początku lat dwudziestych powstał w Wilnie żydowski spółdzielczy Bank Właścicieli Nieruchomości, przy Mickiewicza 22. W okresie inflacyjnym prowadził aktywną działalność, przyjmował, między innymi, wpłaty dla Banku Ziemskiego na pokrycie długów ciążących na nieruchomościach i majątkach. W 1934 roku wybuchła afera związana z byłym dyrektorem tego banku Mendelem Garmiże.

Lichwiarz

Z informacji prasowych: "Mendel Garmiże po przybyciu do Wilna jako biedny łachmaniarz w krótkim czasie rozwinął burzliwą działalność lichwiarską. Warunkiem otrzymania pożyczki u Garmiże, oprocentowanej 10-50% miesięcznie, było złożenie zastawu lub weksli gwarancyjnych na sumę podwójną. Kancelaria przeto jego rychło się zmieniła w swego rodzaju lombard, w którym znalazły miejsce różne rzeczy poczynając od kosztowności, złotych purcygarów i zegarków a kończąc na aparatach radiowych i lekarskich mikroskopach". [4]

W międzyczasie lichwiarz ten staje się członkiem Banku Właścicieli Nieruchomości, bank jednak już wtedy znajdował się w tarapatach finansowych. Sytuację tę wykorzystuje bez skrupułów Garmiże i proponuje bankowi pomoc pod tym jednak warunkiem, że zostanie dyrektorem. Na propozycję bank się zgodził.

Kariera i upadek

Tak więc do niedawna jeszcze nic nie znaczący biedak znalazł się u szczytu swej zawrotnej kariery. Ale, niestety, wysokie stanowisko nie zmieniło nawyków i Garmiże zaczął swój proceder lichwiarski uprawiać również wśród członków banku. To ostatecznie zmusiło zarząd do odebrania mu dyrektorstwa i wykluczenia z listy członków.

Lichwiarstwo wówczas było w Polsce karalne. Po wszczęciu śledztwa zaczęli zgłaszać się na policję poszkodowani, wielu jednak, nie chcąc kompromitować się, nie zgłosiło się. Byli wśród nich kupcy, urzędnicy, a nawet lekarze i pułkownicy byłej armii rosyjskiej. Bank, niestety, zbankrutował.

Samobójstwo dyrektora

13 maja 1933 roku niespodziewanie w obliczu rewizji popełnił samobójstwo dyrektor oddziału Banku Cukrownictwa w Wilnie Stanisław Ruszkiewicz. Relacja w prasie wileńskiej: "Dyrektor Ruszkiewicz przybył do banku jak zwykle około godziny 9 rano i przystąpił do przeglądania korespondencji, nie zdradzając zupełnie jakiegokolwiek zdenerwowania. Cokolwiek po godzinie 9 do banku przybył niespodziewanie dyrektor kontrolujący z warszawskiej centrali, na widok którego Ruszkiewicz tak dalece stracił się, że zapomniawszy nawet przywitać go, cofnął się do swego gabinetu, skąd po chwili usłyszano strzał". [5]

Już w pierwszym dniu śledztwa wyjawiono nadużycia w banku. Po przeprowadzeniu obliczeń składowych stwierdzono brak 300 worków cukru wartości około 20 000 złotych, sprzedanych przez Ruszkiewicza z wolnej ręki hurtownikom w mieście. Wyjaśniło się, że Ruszkiewicz liczył, iż w każdej chwili może być zdemaskowany. Kilka dni przed samobójstwem Ruszkiewicz został niespodziewanie wezwany na świadka w pewnej sprawie. Powiadomienie z sądu doręczono mu przez policjanta. Gdy ten wszedł do gabinetu i powiadomił go, że jest wzywany do sądu, Ruszkiewicz sięgnął do szuflady, gdzie trzymał rewolwer i dopiero dalsze słowa policjanta uświadomiły go, że jest potrzebny tylko w charakterze świadka.

Artur Płokszto

---

[1] - "Słowo", 7 marca 1935 roku;
[2] - "Gazeta Polska", 8 lutego 1934 roku;
[3] - "Słowo", 12 lutego 1934 roku;
[4] - "Słowo", 1 września 1934 roku;
[5] - "Słowo", 14 maja 1933 roku.

Artykuły zostały napisane na podstawie materiałów cyklu audycji radiowych, opracowanych przez Artura Płokstę przy wsparciu Fundacji Bankowej im. L. Kronenberga oraz Fundacji Radia Znad Wilii.

A w owym czasie...

W 1934 roku wilnianie są coraz bardziej niezadowoleni z Arbonu. Publiczność uskarża się na brak dostatecznej ilości linii, nieregularność rejsów, trujący smród wydechu autobusów. 23 stycznia "Słowo" nawołuje: Poszukuje się inicjatorów "Wileńskiego Towarzystwa Ochrony Pasażerów przed Dyktaturą Arbonu". Zanim to nastąpi, proponuję proklamowanie trzydniowego strajku demonstracyjnego. Przez trzy dni noga nasza nie postanie w żadnym autobusie miejskim! Zobaczycie, jak im rury wydmuchowe zmiękną! Bo z tym skandalem arbońskim trzeba raz skończyć! Wilno nie jest Mejszagołą, na której mogliby eksperymentować zamorscy dyrektorzy! Nie będzie Arbon dymił nam w twarz!

W lutym 1934 roku policja aresztowała członków znanej na terenie miasta bandy Miszki-Greka, która wymuszała od właścicieli salonów gry i innych lokali haracze, grasowała także stale na rynkach i pobierała okupy od stoisk. Akcja policyjna została przeprowadzona po próbie zdemolowania dawnego lokalu Alszwanga, w którym uprawiano gry zręcznościowe. Właściciel lokalu odmówił wysłanej do niego delegacji zapłacenia haraczu w wysokości stu złotych, poczem banda wdarła się do lokalu i próbowała zdemolować go. Zaczęto strzelać ze straszaków, policja jednak bardzo szybko zlikwidowała awanturę aresztując członków bandy.

20 lutego 1934 roku w powiecie wileńsko-trockim aresztowano dwóch osobników, którzy wykupywali za pół ceny stare banknoty dziesięciozłotowe wmawiając w chłopów, że nie mają one już wartości, bo wycofano je z obiegu. Oszuści do aresztowania zdołali wykupić zaledwie 20 banknotów.

25 lutego 1934 roku "Słowo" informowało o nowym sposobie zarabiania pieniędzy: Anna Płońska i Katarzyna Tomasziunas, z zawodu służące, pozostały bez pracy. Wpadły na pomysł imitacji samobójstwa przez utopienie. Płońska rzucała się do Wilii, Tomasziunas z krzykiem ciągnęła ją za spódnicę, albo na odwrót. Ludzie biegli, ratowali, dawali z litości drobne pieniądze. Jakoś żyły z tej imitacji. Ale parę dni temu trafiły nad Wilenką na przechodnia, który już je nad Wilią wyratował i pięćdziesiąt groszy z dobrego serca dał. Właśnie Tomasziunas szykowała się do skoku, a Płońska do chwytania za spódnicę. Przechodzień zaklął brzydko, bo zrozumiał sztuczkę. - To wczoraj pod Zielonym Mostem ty skakałaś, a ty trzymałaś? - zapytał ze złą radością. - A nu, skacz. Popatrzymy. Baby w odpowiedzi spróbowały ucieczki. Skończyło się na komisariacie i tygodniu aresztu, wymierzonego przez Starostwo.

Jak się okazało, Anna Płońska ukarana za to była już po raz piąty.

9 marca 1934 roku minister spraw wewnętrznych RP rozwiązał Radę Miejską w Wilnie za rażące przekroczenia terminów uchwalania preliminarzy budżetowych. Automatycznie rozwiązaniu uległy władze KKO miasta Wilna, komisarzem kasy został mecenas Wincenty Łuczyński.

16 kwietnia 1934 roku Polskie Linie Lotnicze LOT uruchomiły stałą komunikację lotniczą na trasie Warszawa - Wilno - Ryga - Tallinn. Linię obsługiwały trzymotorowe Fokkery, jak pisze "Słowo" - obliczone na osiem miejsc z wszelkimi udogodnieniami.

23 kwietnia 1934 roku uroczyście odsłonięto na placu przy ulicy Safianiki pomnik Mieczysława Dordzika, wykonany według projektu profesora Bolesława Bałzukiewicza.

18 sierpnia 1934 roku otwarte zostały w Wilnie Pierwsze Ogólnopolskie Targi Futrzarskie, zorganizowane na placu wystawowym w Ogrodzie Bernardyńskim. Podczas otwarcia prezes wileńskiej Izby Przemysłowo-Handlowej Ruciński podkreślił, że na terytorium byłego imperium rosyjskiego dwa miasta przodowały zawsze w wytwórczości i obróbce wyrobów futrzarskich - jednym z nich był Niżnij Nowgorod, a drugim Wilno.

22 sierpnia odbył się na targach krótkotrwały strajk wystawców, ponieważ z powodu wysokich cen biletów (80 groszy) na targach była bardzo nikła frekwencja. Następnego dnia ceny obniżono do 50 groszy.

Žalgiris walczy

Walka nie tylko na boisku

Dla bramkarza „Ruchu" nie był to łatwy mecz Fot. ELTA

Wileński „Žalgiris" zachował szanse dostania się do drugiej rundy w walce o Puchar UEFA.

W czwartkowym spotkaniu eliminacyjnym pucharu UEFA wileńscy piłkarze 2:1 pokonali „Ruch" z Chorzowa.

Chociaż jako pierwsi bramkę strzelili Polacy, pierwsza połowa meczu zakończyła się wynikiem remisowym. W drugiej połowie litewscy piłkarze zdobyli prowadzenie i do końca meczu ciągle atakowali, jednak zwiększyć różnicy się nie udało.

Przed meczem doszło do starć pomiędzy kibicami obu drużyn. W internecie została zamieszczona informacja, że kibice „Ruchu" są dobrze znani z bójek. Litewscy kibice, a raczej pseudokibice, postanowili udowodnić, że wcale nie są gorsi, dlatego doszło do kilku potyczek. Podczas jednej z nich w ruch poszły butelki po piwie oraz inne przedmioty. W wyniku bójki kilku Polaków odwieziono do szpitala, lecz po opatrzeniu ran, zostali oni wypuszczeni. Po litewskiej stronie najbardziej ucierpiał policjant, który został zraniony ostrym przedmiotem w brzuch i hospitalizowany.

Mimo, iż niektórzy polscy kibice zostali dotkliwie pobici, odmówili składania skarg na policji. Twierdzili, że nic się nie stało, chociaż świadectwa pobicia były ewidentne.

Litewscy kibice, którzy nie za dwa tygodnie pojadą do Chorzowa, nie będą mieli łatwo. Chorzowianie zapowiadają rewanż nie tylko na boisku, lecz i po za nim. Wybierając się na mecz warto więc kupić polisę ubezpieczeniową, co w tym wypadku może być pewniejszą inwestycją niż totalizator sportowy.

Waldemar Chorościn

Wielka Pętla kobiet

Lideruje nadal Polikevičiute

Litwinka Jolanta Polikevičiute obroniła koszulkę liderki wyścigu kolarskiego Grande Boucle, po piątym etapie, który składał się z dwóch części.

Pierwszy odcinek, z Saint-Pierre-de-Trivisy do Saint-Sulpice (99,1 km), wygrała po finiszu z peletonu Niemka Petra Rossner. W jeździe indywidualnej na czas na ulicach Tuluzy (12,3 km), triumfowała Hiszpanka Joane Sommariba Arrola. Jolanta Polikevičiute zajęła piąte miejsce.

W czasówce trzeci wynik uzyskała mistrzyni olimpijska z Atlanty w tej konkurencji, Rosjanka Zulfija Zabirowa, która wraca do zdrowia po groźnym wypadku samochodowym.

Klasyfikacja generalna

1. Jolanta Polikevičiute (Litwa)	15:58.19
2. Fany Lecourtois (Francja)	41 s straty
3. Joane Sommariba Arrola (Hiszpania)	46
4. Edita Pučinskaite (Litwa)	1.15
5. Severine Desbouys (Francja)	2.13
6. Walentina Połchanowa (Rosja)	2.14

Formuła 1: Grand Prix Węgier

Decydujący etap

Walka o tytuł mistrza świata Formuły 1 wkracza w decydujący etap. Na sześć wyścigów przed końcem wydaje się, że zwycięstwo zarówno w klasyfikacji indywidualnej jak i konstruktorów będzie „wewnętrzną" sprawą ekip Ferrari i McLarena.

Przed rokiem na Hungaroringu zakończyła się dwumiesięczna zła passa Hakkinena, który wcześniej - po raz ostatni triumfował - w czerwcowym Grand Prix Kanady. W tym sezonie obrońca tytułu mistrzowskiego rozpoczął finisz trochę wcześniej, wygrywając na torze A1 w Spielbergu Grand Prix Austrii - 16 lipca. Mimo to powtarza się scenariusz sprzed roku: Schumacher w pierwszej części sezonu zdobywa przewagę w klasyfikacji kierowców, a Hakkinen mozolnie odrabia starty. Wtedy Finowi „pomógł" wypadek Niemca, w którym złamał nogę, co wyeliminowało go z kilku wyścigów. W aktualnej rywalizacji kierowca Ferrari - niemal na własne życzenie - trwoni zdobycze punktowe zbyt ryzykowną jazdą.

Nie bez znaczenia są też problemy techniczne, z którymi od dwóch miesięcy zmaga się włoski team.

Po Grand Prix Niemiec na torze Hockenheim przewaga Schumachera (56 pkt) nad kierowcami ze stajni McLarena zmalała do 2 punktów, ale za to w czołowej trójce przybył jeszcze jeden kandydat do tytułu - Brazylijczyk Rubens Barrichello. Partner Schumachera z ekipy Ferrari wygrał na Hockenheim pierwszą eliminację Formuły 1 w swojej karierze, ale w tym sezonie z każdym kolejnym wyścigiem spisuje się coraz lepiej (w klasyfikacji kierowców zdobył już 46 pkt).

Jednak na Hungaroringu trudno będzie powstrzymać „srebrne strzały" mistrza świata Miki Hakkinena i Davida Coultharda. Tor w Budapeszcie (długość 3,968 km) jest dosyć szybki i przede wszystkim szeroki, co stanowi zaproszenie do odważnej jazdy. To zapowiada ciekawą rywalizację McLarenów z nieobliczalnym Schumacherem.

Równie interesująco zapowiada się sytuacja w ekipie McLarena, Podobnie jak przed rokiem, bardzo duże szanse na ostateczne zwycięstwo ma partner obrońcy tytułu - Coulthard. Jednak pewnie i tym razem walka o indywidualny sukces nie przesłoni obydwu kierowcom równie ważnego celu jakim jest zwyciestwo w klasyfikacji konstruktorów, w której tracą do Ferrari 4 pkt.

Podium Grand Prix Węgier 1999

1. Mika Hakkinen	(Finlandia/McLaren-Mercedes)	1:46.23,536
2. David Coulthard	(Szkocja/McLaren-Mercedes) strata	9,706
3. Eddie Irvine	(Irlandia/Ferrari)	27,228

Klasyfikacja kierowców

1. Michael Schumacher	(Niemcy/Ferrari)	56 pkt
2. David Coulthard	(Szkocja/McLaren-Mercedes)	54
3. Mika Hakkinen	(Finlandia/McLaren-Mercedes)	54
4. Rubens Barrichello	(Brazylia/Ferrari)	46
5. Giancarlo Fisichella	(Włochy/Benetton-Playlife)	18
6. Ralf Schumacher	(Niemcy/Williams-BMW)	14
7. Jacques Villeneuve	(Kanada/BAR-Honda)	11
8. Jenson Button	(W.Brytania/Williams-BMW)	8
9. Mika Salo	(Finlandia/Sauber-Petronas)	6
10. Jarno Trulli	(Włochy/Jordan-Mugen-Honda)	6
11. Heinz-Harald Frentzen	(Niemcy/Jordan-Mugen-Honda)	5
12. Eddie Irvine	(W.Brytania/Jaguar-Cosworth)	3
13. Pedro De La Rosa	(Hiszpania/Arrows-Supertec)	2
14. Jos Verstappen	(Holandia/Arrows-Supertec)	2
15. Ricardo Zonta	(Brazylia/BAR-Honda)	1

Klasyfikacja konstruktorów

1. Ferrari	102 pkt
2. McLaren-Mercedes	98
3. Williams-BMW	22
4. Benetton-Playlife	18
5. BAR-Honda	12
6. Jordan-Mugen-Honda	11
7. Sauber-Petronas	6
8. Arrows-Supertec	4
9. Jaguar-Cosworth	3

Pozostałe wyścigi Grand Prix'2000

27.08 Grand Prix Belgii	(Spa)
10.09 Grand Prix Włoch	(Monza)
24.09 Grand Prix USA	(Indianapolis)
08.10 Grand Prix Japonii	(Suzuka)
22.10 Grand Prix Malezji	(Kuala Lumpur)

SPRINTEM

● Mistrz świata w wadze półśredniej organizacji WBA, amerykański bokser James Page zrezygnował z walki w obronie tytułu z Gujańczykiem Andrew Lewisem i prawdopodobnie straci pas mistrzowski. Pojedynek miał się odbyć dzisiaj w Las Vegas i poprzedzać starcie w wadze ciężkiej Evandera Holyfielda z Johnem Ruizem o wakujący tytuł mistrza świata również organizacji WBA. Według niektórych źródeł, Page wycofał się z walki ponieważ jest bez formy i ma problemy z utrzymaniem limitu wagi (66,678 kg dla bokserów w półśredniej).

● W organizmie kolumbijskiego obrońcy America de Cali, Pablo Navarro, wykryto po jednym z meczów ślady marihuany. Zawodnik otrzymał zakaz gry w sześciu kolejnych spotkaniach w lidze kolumbijskiej. Władze Ligi wyjaśniły, że ślady obecności marihuany odnaleziono w próbce moczu. Gracz nigdy wcześniej nie został przyłapany na używaniu substancji niedozwolonych, dlatego będzie mógł odwoływać się od decyzji władz o jego zawieszeniu.

● Amerykanka Serena Williams, rozstawiona z numerem 5 awansowała do półfinału turnieju tenisowego w Los Angeles pokonując Hiszpankę Conchitę Martinez grającą z czwórką 6:2, 4:6, 6:2. W puli turnieju znajduje się 535 tysięcy dolarów. Wyniki drugiej rundy: Lindsay Davenport (USA,2) - Anne Gaelle Sidot (Francja) 7:6 (7-0), 6:7 (4-7), 6:2; Amy Frazier (USA) - Arantxa Sanchez-Vicario (Hiszpania,7) 6:3, 3:6, 6:3; Lisa Raymond (USA).

● Trzecia runda turnieju tenisowego w Cincinnati okazała się pechowa dla Pete Samprasa (USA), Jewgienija Kafielnikowa oraz Marata Safina (obaj Rosja) - wszyscy znaleźli się za burtą turnieju. Sampras rozstawiony z nr 2 przegrał z Brytyjczykiem Timem Henmanem (nr 15) 3:6, 4:6. Kafielnikow (nr 5) znalazł pogromcę w Arnaudzie Clemencie (Francja) przegrywając 4:6, 1:6, natomiast Safina (nr 8) wyeliminował Francuz Fabrice Santoro wygrywając 6:1, 7:6 (7-3).

Piłka nożna

Figo zagra z Litwinami

Nowy trener portugalskiej reprezentacji piłkarskiej Antonio Oliveira w następną środę do piłkarskiego meczu towarzyskiego z drużyną narodową Litwy zaprosił dziesięciu legionistów, wśród których jest także najdroższy piłkarz świata Luis Figo z madryckiego „Realu" (Hiszpania).

W reprezentacji portugalskiej, plasującej się w rankingu światowym na siódmym miejscu, nie będzie napastnika Nuno Gomesa, obrońcy Abela Xaviera i pomocnika Paula Benta.

Ci piłkarze są zdyskwalifikowani na międzynarodowe zawody (za nieodpowiednie zachowanie się podczas mistrzostw Europy). Portugalsko-litewski mecz półfinalistów mistrzostw Europy odbędzie się w mieście Viseu.

Obie reprezentacje przygotowują się do zawodów eliminacyjnych mistrzostw świata roku 2002.

Krzyżówka z kuponem

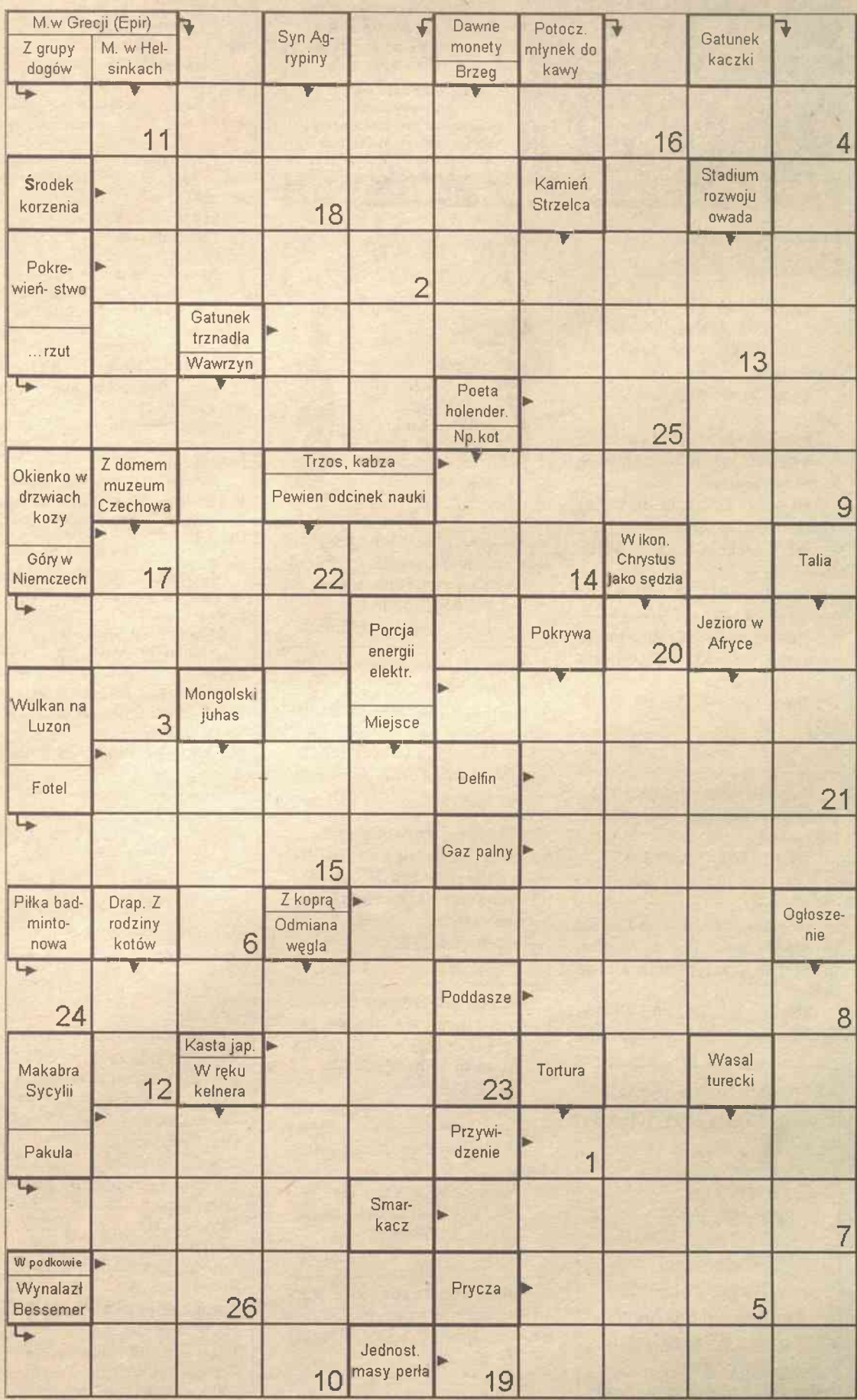

Litery z pól ponumerowanych od 1 do 26 utworzą rozwiązanie - przysłowie ludowe

Ułożył **Kazimierz Wołodko**

1	2	3	4	5	6	7	8	9	10	11	12	13	14	15	16	17	18	19	20	21	22	23	24	25	26

Kupon z dn. 12 sierpnia 2000 r.

Na kupon z hasłem czekamy do końca miesiąca

Światowe Dni Młodzieży

Na spotkanie z Papieżem

We Włoszech jest już około 200 tys. uczestników Światowych Dni Młodzieży, które zaczną się w Rzymie 15 sierpnia.

Na Placu Św. Piotra wzdłuż kolumnady Berniniego wiszą flagi 160 krajów, które będą miały w Rzymie swoich reprezentantów.

W Watykanie odbyła się konferencja prasowa, na której zaprezentowano stan przygotowań do uroczystości i program Światowych Dni Młodzieży.

Papież Jan Paweł II otworzy je w środę 15 sierpnia wieczorem w dwóch miejscach - na placu przed bazyliką Św. Jana na Lateranie i na Placu Św. Piotra. Od 16 do 19 sierpnia młodzież będzie uczestniczyć w katechezach i spotkaniach religijnych prowadzonych w 32 językach w rzymskich bazylikach, kościołach i w 160 specjalnie przygotowanych miejscach.

Do Rzymu przyjedzie młodzież z ponad 27 krajów świata.

(PAP)

HOROSKOP

Koziorożec 22.12-19.01

KOZIOROŻEC. W najbliższych dniach świetnie poradzisz sobie z każdą najtrudniejszą sprawą. Musisz podjąć wiele ważnych decyzji, ale nie zapominaj o zdrowym rozsądku. W weekend nie siedź samotnie w domu i nie rozpamiętuj strat.

Wodnik 20.01-18.02

WODNIK. Rozejrzyj się uważnie. Teraz może pojawić się propozycja ciekawej pracy, może dostaniesz podwyżkę albo rozpoczniesz pracę na własny rachunek. To będzie właściwy czas na uporządkowanie wielu spraw nie tylko zawodowych.

Ryby 19.02-20.03

RYBY. Nowe znajomości, dla których zamierzasz zabłysnąć urodą i dowcipem, posypią się jak z rogu obfitości. W końcu poczujesz zmęczenie, ale nie stroń się od towarzystwa. Na zdrowie zawsze trzeba uważać, jest wytrzymałe, ale do czasu.

Baran 21.03-20.04

BARAN. Zapowiada się gorący tydzień. Trzeba będzie trochę popracować i szybko decydować. Przyjaciel zasypie Cię ciekawymi propozycjami. Wybieraj starannie! W domu duże zamieszanie, a przydałoby się trochę spokoju. Jednak będzie wspaniale.

Byk 21.04-20.05

BYK .Wszystko pójdzie jak z płatka. Nie ma powodu do niepokoju. Twoje akcje idą w górę. Wiele osób będzie się odwoływać do Twojego autorytetu, co mile połaskocze ambicje. Stęsknieni przyjaciele wpadną z wizytą. Bedzie bardzo wesoło.

Bliźnięta 21.05-21.06

BLIZNIĘTA .To bardzo trudny i ciekawy tydzień. Postaraj się wywiązać z zadań służbowych, ale nie martw się tak wszystkim i pomyśl czasem o sobie i o odpoczynku. Koniec z problemami bliskiej Ci osoby - może wyjedziecie na kilka dni?

Rak 22.06-22.07

RAK. To będzie ważny tydzień. Podejmiesz życiową decyzję i możesz też zrobić bilans swoich osiągnięć. Jest co podliczać! Ciesz się tym, co masz i na razie nie planuj zbyt wiele. Cokolwiek robisz, włóż w to kawałek serca.

Lew 23.07-22.08

LEW. Już wkrótce odetchniesz z ulgą, zła passa właśnie mija. Spodziewaj się wielu komplementów pod Twoim adresem. Bedziesz się świetnie bawić i wszystkim zachwycać. To nic złego! Postaraj się tylko nie rozsiewać zbyt wielu obietnic.

Panna 23.08-22.09

PANNA. Przypływ energii, a to oznacza, że wszystko zrobisz na czas. Teraz warto zabrać się za sprawy ciągle odkładane na pózniej. Twoja dociekliwość i bystrość umysłu bez trudu zaliczy ważny sprawdzian. Miła wiadomość od Raka.

Waga 23.09-22.10

WAGA. Jest w Twoim otoczeniu ktoś, kto nieustannie podcina Ci skrzydła. Teraz zanosi się na decydującą rundę. Coś się wyjaśni i dotrzesz do źródła. Wykorzystaj każdą możliwość zmian. Możesz wiele zyskać. W uczuciach wielkie zmiany.

Skorpion 23.10-21.11

SKORPION. Twoją największą troską będzie teraz dom. Musisz zadbać o najbliższych. Ambitne plany poczekają. Wytrzymasz! Już niedługo rozpocznie się wymarzony czas działania. Do tej pory uporasz się ze wszystkimi problemami.

Strzelec 22.11-21.12

STRZELEC. Masz sporo szans, aby skosztować szczęścia i drugie tyle, aby wpakować się w coś mało przyjemnego. Szykują się ciekawe spotkania z przyjaciółmi. Czas szybko upłynie, może nawet za szybko i... zapomnisz o czymś bardzo ważnym.

Nadal przelotne deszcze

Dziś na Litwie zachmurzenie z przejaśnieniami. Przelotne deszcze. Wiatr południowo-zachodni, 3-8 m/sek. Temperatura w nocy 9-14, w dzień 14-22 stopni ciepła.

W ciągu następnych dwóch dni przelotne deszcze. Temperatura w nocy 11-16, w dzień 18-23 stopnie ciepła.

LR

Litewskie Radio zaprasza codziennie o godz. 17 min. 30 do słuchania na falach 1107 kHz 271,0 m oraz FM-105,1 MHz audycji w języku polskim

Życzymy dobrego odbioru!

Wyniki losowania z dnia 10 08 2000

KENO LOTO

Nr 1481

01 02 06 10 16 17 25 25 27 29
35 38 39 48 45 50 53 56 58 59 60

ŽAIDIMAS JEGA-1

Nr 532

08 11 16 24 29 D
5 liczb + litera - 116411 Lt, 5 liczb - 20000 Lt,
4 liczby + litera - 500 Lt, 4 liczby - 100 Lt,
3 liczby + litera - 10 Lt, 3 liczby - 5 Lt,
2 liczby + litera - 2 Lt.

ELEPHAS

KNYGYNAS • KSIĘGARNIA

Vilnius, Olandų 3, tel. 25 30 55

Wszystkie lektury szkolne, słowniki i wydania encyklopedyczne, bestsellery i poradniki, czasopisma polskie, a także książki w języku litewskim, rosyjskim, angielskim.

ATRAKCYJNE CENY!

Szkoła A.Sobolewa

zaprasza na poranne, dzienne i wieczorowe kursy kierowców kategorii "B".
Klasa komputerowa - nowy program. Cena - 450 Lt.

W śródmieściu: Pamėnkalnio 19-17
W Justyniszkach: Rygos 10
tel.(8 22) 76 27 32

POMNIKI
NAGROBKI, OGRODZENIA

wykonujemy zamówienia indywidualne z różnego granitu
Elastyczny system zniżek.

Savanorių 139
Kalvarijų 49
Tel. 75 03 37.
Tel. 41 13 20 od godz. 20.

Stale kupujemy konie i siano

Zwracać się:
tel. 32 03 60 albo 8 299 92554
codziennie

Wdowiec, 50 lat, z wykształceniem wyższym, nieźle sytuowany, pozna Polkę z Litwy, lubiącą życie rodzinne, o miłym usposobieniu, do 40 lat. Oferty przesyłać na adres:
Mariusz Wąsik
ul. Ks. I.Skorupki 13,
05-091 Ząbki k. Warszawy
(cel matrymonialny).

Znowu w Karolinkach

FOTOCERAMIKA

ZDJĘCIA DO POMNIKÓW

Vilnius, Asanavičiūtės 20/2 (centrum handlowe "Vaivorykštė"), tel. 26 97 79

KLION UAB

Diagnostyka komputerowa kół z zastosowaniem lasera

Sprawdzanie podwozi samochodowych na stanowisku diagnostycznym

8.00–19.00 9.00-15.00 UAB "KLION", Birbynių 4, Vilnius, tel. 62 75 85

DROBNE

ZSA "ŠALČININKU AGROCHEMIJA"
z magazynów w Jaszunach sprzedaje:
- węgiel kamienny - 280 Lt za tonę;
- torfobrykiety - 145 Lt za tonę;
- nawozy mineralne - potasowe, fosforowe, azotowe.

Większe ilości dostarczamy własnym transportem.
Tel. kontaktowy: 52629, 52518, 46418.
(Zam. 135)

Stale sprzedaję używane traktory marki "Biełaruś" MTZ, sprowadzone z Niemiec.
Trakai, tel.: (8-238) 65769, (8-287) 28907.
(Zam. 128)

Komputerowe przepisywanie oraz redagowanie tekstów polskich i litewskich.
Tel. 67-56-57, (8-289) 34927.
(Zam. 129)

Firma handlowo-produkcyjna poszukuje prawnika do obsługi prawnej w języku polskim i litewskim.
Vilnius, tel. 75-23-01, (8-287) 54852.
(Zam. 125

Od poniedziałku do piątku o godz. 19.00 i 21.00 tylko na

11 TELEVIZIJA

Wiadomości w języku polskim i anons jutrzejszego "Kuriera Wileńskiego". Oprócz tego - reportaże okolicznościowe z życia Polaków Wilna i Wileńszczyzny, rozmowy z interesującymi ludźmi.

Gazeta "Echo Litwy" ogłasza konkurs na nieetatowego agenta reklamy.

Zwracać się pod numerem tel. 42 74 71 od godz. 9 do 17.

Odzież damska i męska

garnitury, koszule, garsonki, suknie, bluzki ...

Wyroby znanych firm polskich "Olimpia" i "Wólczanka"
Sprzedaż hurtowa i detaliczna

Vilnius, Švitrigailos 3
tel. (22)6514 52, kom. (8-287)66674

Fotografujemy i filmujemy wesela oraz inne uroczystości. Świadczymy różne usługi foto i wideo.
Tel. 61-35-82, 70-83-04.
(Zam. 131)

Wizy do dowolnych państw. Emerytom zniżki.
Vilnius, ul. Juozapavičiaus 10a-101,
Tel. 72-32-97; (8-285) 80572 - Andriej, (8-289) 83757 - Konstanty.
(Zam. 130)

Firma Awdiejenkowa zaprasza na kursy kierowców kategorii "B" w Wilnie (Basanavičiaus 28), w Landwarowie (szkoła rosyjska).
Cena 450 Lt.
Vilnius, tel. 40-35-55.
(Zam. 127)

Bezboleśnie leczymy i protezujemy zęby. Niskie ceny. Jakość, gwarancja. Dla emerytów - 20% zniżka.
Wilno, ul. Kalvariju 200-4a
Tel. 76-16-81.
(Zam. 120)

Skupujemy złom metali kolorowych.
Północne Miasteczko, blok 244.
ZSA "Lita West", licencja nr 4S.
Vilnius, tel. 78-94-70.
(Zam. 118)

Młoda kobieta poszukuje pracy wychowawczyni, nauczyciela, tłumacza (jęz. niemiecki, polski, litewski).
Tel. 45-92-93.

Przedsiębiorstwo "Antarktis" naprawia lodówki w Wilnie, jego okolicach i na działkach.
Gwarancja - 1 rok.
Vilnius, tel. 75 24 79, 46 71 78. 8-299- 90213.

Firma " TERMOLUKSAS" poszukuje sekretarki - referentki.
Wymagania: dobra znajomość języków: niemieckiego, litewskiego, polskiego oraz rosyjskiego - praca z komputerem. CV wysyłać faksem: (22) 77-75-71. Tel. 30-00-50

Kalendarium

* Sobota (12.VIII) jest 225 dniem 2000 roku. Do końca roku pozostało 141 dni.
* Znak Zodiaku - Lew.
* Imieniny: Hilarego, Innocentego, Lecha, Tyberiusza.
* Wschód Słońca - 4.49, zachód - 19.57. Długość dnia - 15 godz. 08 min.
* Księżyc. Przed pełnią - od 7 sierpnia.

* * *

* Niedziela (13.VIII) jest 226 dniem 2000 roku. Do końca roku pozostało 140 dni.
* Znak Zodiaku - Lew.
* Imieniny: Diany, Heleny, Hipolita.
* Wschód Słońca - 4.51, zachód - 19.55. Długość dnia - 15 godz. 04 min.
* Księżyc. Przed pełnią - od 7 sierpnia.

* * *

* Poniedziałek (14.VIII) jest 227 dniem 2000 roku. Do końca roku pozostało 139 dni.
* Znak Zodiaku - Lew.
* Imieniny: Alfreda, Euzebiusza, Maksymiliana.
* Wschód Słońca - 4.53, zachód - 19.53. Długość dnia - 15 godz. 00 min.
* Księżyc. Przed pełnią - od 7 sierpnia.

* * *

* Wtorek (15.VIII) jest 228 dniem 2000 roku. Do końca roku pozostało 138 dni.
* Znak Zodiaku - Lew.
* Imieniny: Marii, Napoleona, Steli.
* Wschód Słońca - 4.55, zachód - 19.51. Długość dnia - 14 godz. 56 min.
* Księżyc. Pełnia - od 7 godz. 15 min.

KURS WALUT

Bank Litewski

Oficjalny kurs na 11 sierpnia 2000 r.

Relacja lita do walut obcych

Nazwa waluty	*Lt/za jedn.walut.*
Dolar USD	4,0000
UE euro	3,6408
Dolar australijski	2,3320
1000 rubli białoruskich	4,0384
Korona czeska	0,1032
Korona duńska	0,4880
Funt brytyjski	5,9996
Korona estońska	0.2327
100 jenów japońskich	3,6763
Dolar kanadyjski	2,6981
Łat łotewski	6,5963
Złoty polski	0,9238
Korona norweska	0,4485
Rubel rosyjski	0,1443
Korona szwedzka	0,4355
Frank szwajcarski	2,3481
100 tys. lir tureckich	0,6226
Griwna ukraińska	0,7355
100 forintów węgierskich	1,3957
10 tys. lei rumuńskich	1,7951

Ustalony kurs przeliczania euro i walut narodowych państw strefy euro

jednostki waluty narodowej za 1 euro

0.7875664 funta irlandzkiego
13,7603 szylinga austriackiego
40,3399 franka belgijskiego
166,386 pesety hiszpańskiej
1936,27 lira włoskiego
40,3399 franka luksemburskiego
2,20371 guldena holenderskiego
200,482 eskudo portugalskiego
6,55957 franka francuskiego
5,94573 marki fińskiej
1,95583 marki niemieckiej

KURIER WILEŃSKI

Wydawca Vš.Į. „Vilnijos Žodis"
Drukuje SA „Spauda"
Redaktor naczelny Zygmunt Żdanowicz
tel. 60 84 44
fax. 60 84 45

Adres: Birbynių g. 4
2030 Vilnius
Lietuvos Respublika
Indeks 0044 SL 322
ISSN 1392-0405

Dyrektor - Roman Baranowski (tel.60 84 48), zastępcy redaktora: Krystyna Adamowicz (tel. 60 84 46), Aleksander Borowik (tel. 60 84 47), dziennikarze: Stanisław Tarasiewicz, Agnieszka Skinder, Sabina Kozłowska, Helena Gładkowska, Irena Litwin (tel. 60 84 46, 60 84 47), Piotr Ryngiewicz (rej.solecznicki tel. 8 -250 - 52780) fotoreporter - Marian Paluszkiewicz (tel. 60 84 48).
Sekretarz redakcji - Waldemar Chorościn, zast. sekretarza redakcji - Marian Sipowicz (tel. 60 84 48), operatorzy: Walentyna Mażul, Halina Taukin, komputerowe łamanie: Lucja Stankevičiute, Walerian Butkiewicz, Roman Ostrouch (tel. 60 84 44), tłumaczka - Barbara Mintautiene (tel. 60 84 44), korektorzy-styliści: Stanisław Aleksandrowicz, Bronisława Michajłowska (tel. 60 84 48). Kierownik działu promocji - Zbigniew Markowicz (tel. 60 84 44), reklama: Dariusz Guszcza (tel. 60 84 44), kolportaż - Roland Juchniewicz (tel. 60 84 44).
Dyżurny redaktor Helena Gładkowska