KURIER WILEŃSKI

SOBOTA 18 MARCA 2000 r.

DZIENNIK POLSKI NA LITWIE | Nr 53 (13851) | Cena 1 Lt

Litewski cukier sprzedaje się na rynku wewnętrznym po 2400-2500 litów za tonę, za granicą można go sprzedać tylko po 680-700 Lt

Traktorem do stolicy?

Czy rolnikom wystarczy siły i uporu dotrzeć na traktorach do stolicy, zobaczymy. Tymczasem w piątek wieczorem zatrzymali się blokując trasę Via Baltica. *Fot. ELTA*

Niezadowoleni rolnicy Suwalkii od kilku tygodni prowadzą negocjacje w sprawie zmian limitów na przerób buraków cukrowych. Po kilku dniach protestu w Wirbaliai (rejon wyłkowyski), zdenerwowani brakiem reakcji władz na ich żądania, rolnicy kolumną sprzętu rolniczego ruszyli w kierunku stolicy.

Po drodze złożyli kwiaty na grobie prezydenta K. Griniusa, następnie zrobili pieniężną zbiórkę na fundusz pikietujących. W kolumnie bierze udział ponad 100 traktorów oraz ciężarówek, które się poruszają z prędkością 20 kilometrów na godzinę. Wczoraj dyrekcja drogowa poinformowała prasę, że na odcinku Kowno - Mariampol utworzył się zator drogowy, a sytuacja stała się niemal nie kontrolowana, zahamowano nawet ruch pieszych. Podróżnym udającym się z Kowna do komór celnych Mariampola, Wyłkowyszek i Kalwarii, zalecano jechać przez Preny.

Przewodniczący spółdzielni "Suvalkijos cukriniai runkeliai" Vidmantas Brazys stwierdził, że rolników pozostawiono na łasce losu, więc nic dziwnego, że sytuacja coraz bardziej się komplikuje i nie da się skontrolować. Jeśli początkowo rolnicy żądali ustalenia takich limitów, jakie były do roku ubiegłego, to teraz chodzi głównie już tylko o to, by pozwolono im samym wybierać, któremu przetwórcy chcą sprzedać surowiec. Tymczasem spółdzielnia buraków cukrowych z Suwalkii żąda zwiększenia limitów dla producenta cukru w Mariampolu. Jeśli one nie będą zwiększone, to mariampolskiej cukrowni grozi zamknięcie. Automatycznie bez pracy pozostanie kilkaset ludzi. Likwidacja cukrowni negatywnie odbije się także na hodowcach buraków cukrowych. Słowem, poszkodowanych będzie sporo.

Jak jednak powiedział właściciel spółki „Arvi" Vidmantas Kučinskas, nie jest on pewien, czy podwyższenie limitów rozwiąże sytuację. Gdyby je podwyższono , należałoby remontować fabrykę, a to znaczy wydać ponad 30 mln litów. Czy suma ta się okupi, trudno przewidzieć. Specjaliści twierdzą, że już w tej chwili na naszym rynku jest spora nadprodukcja cukru. Prezydent stowarzyszenia "Cukrus" powiedział, że w litewskich zakładach nagromadziło się ponad 120 tys. ton tego słodkiego towaru. Taką ilość litewski rynek będzie mógł pochłonąć dopiero latem 2001 roku. Oznacza to, że w ciągu jednego sezonu możemy w ogóle zrezygnować z uprawy buraków. Niestety, o eksporcie nie możemy nawet marzyć, ponieważ litewski cukier na naszych rynkach jest sprzedawany po 2400-2500 litów za tonę, podczas gdy za granicą kosztuje od 680 do 700 litów.

Jak nasze władze rozstrzygną cukrową sprawę, trudno przewidzieć. Jedno jest pewne, że to nie w ministerstwie powinna zapadać decyzja, komu i po ile producent ma sprzedać swój towar. O tym powinni decydować zainteresowani i pod tym względem pikietujący jak najbardziej mają rację.

Julitta Tryk

Nowe porozumienie zakłada, że każde państwo przydzieli i obliczy emeryturę zgodnie ze swoim prawem

Dwie emerytury

Zgodnie z porozumieniem o trybie przydziału, przelewu i wypłaty emerytur i zasiłków, podpisanym wczoraj przez ministra opieki społecznej i pracy Irenę Degutienė oraz ministra opieki społecznej Białorusi Olgę Dargel, mieszkańcy obu państw mogą zostać emerytami obu krajów.

Dotychczasowe porozumienie opierało się na zasadzie terytorialnej, polegającej na tym, że emerytury przyznaje i płaci państwo, na którego terytorium mieszka osoba.

Porozumienie ministerstw Litwy i Białorusi o trybie przydziału, przelewu i wypłaty emerytur i zasiłków zostało przygotowane na podstawie litewsko-białoruskiej umowy o ochronie socjalnej z 4 lutego 1999 r.

Nowe porozumienie zakłada, że każde państwo przydzieli i obliczy emeryturę zgodnie ze swoim prawem. Dzięki temu obywatel może być emerytem obu państw. Instytucje każdego kraju emerytury i zasiłki będą przyznawały i wypłacały w tych wypadkach, gdy emeryturę przyzna jedno państwo, a jej odbiorca przeniesie się do innego państwa oraz w wypadkach, gdy emeryturę za staż pracy przyznają oba państwa. W tym przypadku każde z państw będzie musiało przyznaną przez się część emerytury wysyłać jej odbiorcy do innego państwa.

(ELTA)

PRENUMERATA 2000

Prenumerata na kwiecień trwa tylko do 20 marca!

W numerze:

Kraj str. 2

W miniony piątek 38 najlepszych z polskiego uczniów klas XI-XII szkół Wileńszczyzny przystąpiło do eliminacji pisemnych. Spośród pięciu - dwa tematy dotyczą interpretacji poezji Zbigniewa Herberta i Jarosława Iwaszkiewicza.

Aktualności str. 5

Jedyną partią, która wystawiła swych kandydatów do wszystkich 60 samorządów kraju, jest Związek Centrum - 1143 pretendentów na całej Litwie.

Propozycje str. 4

Irlandczycy są narodem katolickim i przestrzegają Wielkiego Postu, ale 17 marca - w dzień świętego Patryka, patrona swego kraju - folgują sobie i w tańcu, i w zabawie.

Społeczeństwo str. 5

Podobnie jak dwadzieścia lat temu kradli przy budowie tych bloków, tak i dziś kradną - oburzała się emerytka Agripina Krupavičienė.

Motoryzacja str. 12

Miłośnicy szybkiej jazdy muszą albo coraz więcej zarabiać, żeby dotrzymać kroku sankcjom policji drogowej, albo zapomnieć o takim hobby. Przekroczenie ustalonej szybkości w granicach do 10 km/h grozi obecnie karą od 20 do 30 Lt (było 10 Lt).

Sentencja dnia

Sny są skarbem nędzarzy.

Tureckie

4 770799 000005

Kalejdoskop aktualności

Opóźnione rekompensaty

Rekompensaty za przymusowe roboty w Niemczech dla osób poszkodowanych zacznie się wypłacać dopiero po ukazaniu się ustawy w Niemczech.

Ambasada niemiecka poinformowała Ministerstwo Opieki Społecznej i Pracy, że na razie nie potwierdzono informacji, którą można podać osobom wywiezionym w latach drugiej wojny światowej na roboty do Niemiec i posiadającym prawo do rekompensaty.

Jeszcze nie ustalono wysokości rekompensat i podania nie są przyjmowane. O rozpoczęciu przyjmowania podań Niemcy ogłoszą na cały świat.

Koniec agitacji

Dziś od godziny pierwszej w nocy obowiązuje zakaz agitacji wyborczej.

Wybory do rad samorządowych rozpoczną się 19 marca o godz. 7 rano i będą trwały do godziny 20. Zgodnie z prawem agitacja wyborcza jest zakazana na 30 godzin przed rozpoczęciem wyborów i w godzinach głosowania.

Coraz więcej ładunków

W lutym br. w porcie kłajpedzkim załadowano o blisko 1,9 razy ładunków więcej, niż w tym samym okresie roku ubiegłego i o jedną dziesiątą więcej niż w styczniu br.

W lutym w porcie kłajpedzkim załadowano 1 mln 699,4 tys. ton ładunków.

Pozbyć się starych reliktów

Prezydent Valdas Adamkus jest gotów zawetować nowelizację ustawy o deklarowaniu miejsca zamieszkania, gdyby Sejm postanowił do roku 2003 odroczyć zniesienie obowiązkowego meldowania obywateli Litwy.

Prezydent nie wyobraża sobie, aby w dziesiątym roku niepodległości rządząca partia konserwatystów nie potrafiła skonsolidować wysiłków Sejmu i rządu i zrezygnować z reliktu czasów stalinowskich - pieczęci meldunkowej w paszporcie obywatela Litwy.

Szlachetny cel

Z trudem powracającego do zdrowia "Vaiduoklisa" - autora programów Telewizji Bałtyckiej Kastytisa Stumbrysa wesprą jego przyjaciele i sympatycy.

W sobotę w Wilnie o godz. 12 w Litewskim Centrum Dzieci i Młodzieży odbędzie się koncert dobroczynny "Życzymy zdrowia". Wszystkie zebrane pieniądze przeznaczone zostaną przyjacielowi dzieci, który obecnie jest na kuracji w Połądze.

Straty rosną

"Akmenės cementas" w już tradycyjnie nierentownym sezonie zimowym ponosi większe straty, niż w roku ubiegłym. W ciągu 2 miesięcy br. straty wynosiły około 3 mln Lt, w tym samym okresie roku ubiegłego - 1,3 mln Lt.

Dyrektor ds. finansów spółki cementowej Artūras Zaremba powiedział, że o wzroście strat przedsiębiorstwa, m.in. planowych, zadecydował zmniejszony zakres zbytu cementu na rynku litewskim, a także mazut, nabywany po blisko dwukrotnie wyższej cenie niż w roku ubiegłym.

Dziecięcy konkurs

Na organizowany przez Ministerstwo Oświaty i Nauki oraz "Lietuvos Bankas" dziecięcy konkurs "Pieniądze dla przyszłości" wpłynęło ponad 3 tys. rysunków z całego kraju.

W następnym tygodniu w wileńskim Domu Nauczyciela zostanie otwarta wystawa najlepszych prac, a laureaci będą nagrodzeni.

Kolejne podpalenie

W nocy z czwartku na piątek strażacy portowego miasta znów gasili samochód, podpalony przez panoszącą się w mieście zgraję piromanów.

W tym roku jest to już 12 podpalony w Kłajpedzie samochód. W ubiegłym roku w tym mieście łącznie płonęło 35 samochodów, a policji udało się wyjaśnić 9 podpaleń.

Nie kokosy, ale nieźle

W ciągu 2 miesięcy br. zakres prac ładunkowych kłajpedzkiej spółki "Klasco" wzrósł ponad półtorakrotnie w porównaniu z tym samym okresem ub. roku. Najbardziej zaważył na tym dwukrotnie zwiększony ładunek wyrobów metalowych.

W ciągu stycznia i lutego "Klasco" przeładowało 710 tys. ton ładunków, w tym 349 tys. ton metalu. Zakres ładunków nawozów wzrósł z 45 tys. ton w roku ubiegłym do 75 tys. ton w bieżącym.

Kolejki na celni

Wczoraj na pograniczu z regionem królewieckim, na przejściu w Panemunė oczekiwało aż 200 aut, wyjeżdżających z Litwy.

Przez przejście w Kibartach do Królewca na wjazd czekało 70 samochodów towarowych i 160 osobowych. Na przejściu w Sałacie (rej. poswolski) oczekiwało 11 samochodów ciężarowych już po kontroli celnej. Na przejściu granicznym w Kalwarii (rej. mariampolski) na wjazd do Polski wczoraj rano oczekiwało 20 samochodów towarowych.

(ELTA)

Patronat prasowy "Kuriera Wileńskiego"

Zwycięzcy wyłonią zwycięzców

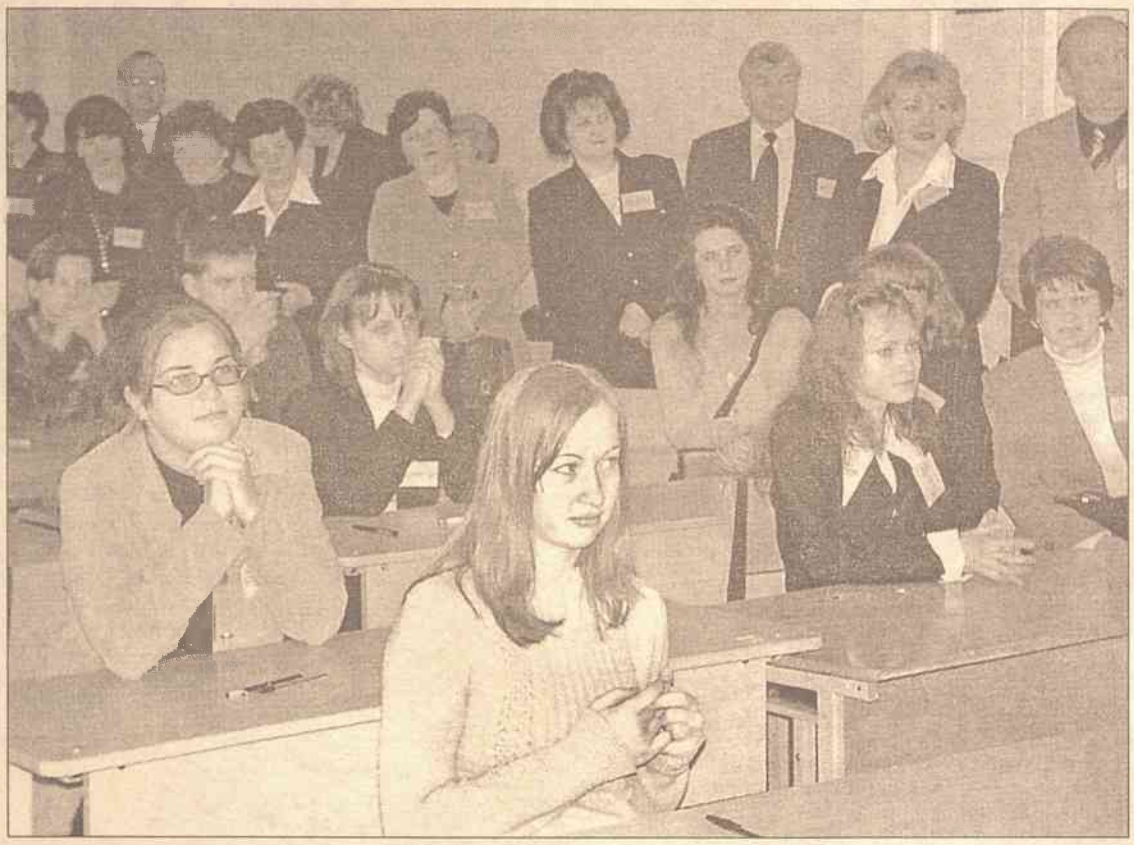

Olimpijczycy i ich kibice *Fot.Marian Paluszkiewicz*

Uczestnikom XI Olimpiady Języka Polskiego i Literatury pani dyrektor Helena Juchniewicz życzyła łatwości wyrażania swych myśli, jurorom - radości z czytania prac i sprawiedliwej ich oceny, polonistom - satysfakcji z tego, że ich uczniowie kochają i znają język ojczysty, a gościom życzyła, by czuli się w szkole jak u siebie w domu. Wileńska Szkoła Średnia im. J. I. Kraszewskiego wzięła na siebie zaszczyt i trudy gospodarza w przeprowadzeniu tego tradycyjnego już święta mowy ojczystej.

Wczoraj 38 najlepszych z polskiego uczniów klas XI i XII szkół Wileńszczyzny przystąpiło do eliminacji pisemnych. Przewodniczący komisji weryfikacyjnej Jan Dzilbo (kierownik wydziału oświaty rejonu wileńskiego) przy milczącej sali otworzył kopertę z tematami. Spośród pięciu - dwa tematy dotyczą interpretacji poezji Zbigniewa Herberta i Jarosława Iwaszkiewicza. Wśród jurorów - znani naukowcy w środowisku polonistycznym Wilna - naukowcy Barbara Dwilewicz, Halina Turkiewicz, dr Halina Karaś, jak też Łucja Brzozowska, która wchodzi w skład tej autorytatywnej komisji od pierwszej Olimpiady, jeszcze z okresu, gdy była dziennikarką "Kuriera Wileńskiego" i inni. Specjalnie na Olimpiadę przybyli profesorzy Uniwersytetu Warszawskiego, członkowie komisji Ogólnopolskiej Olimpiady Polonistycznej Barbara Kryda i Daniel Zych.

W uroczystości inauguracyjnej udział wzięli wicedyrektor Departamentu Mniejszości Narodowych i Wychodźstwa Stanisław Widtmann, prezes ZPL Ryszard Maciejkianiec, starosta Nowej Wilejki Algimantas Vaitkus, kierownik wydziału oświaty tej dzielnicy Natalija Pecukonienė, dyrektorzy szkół polskich, poloniści, przedstawiciele mediów w języku polskim. Przewodnicząca komitetu organizacyjnego Olimpiady st. specjalista Ministerstwa Oświaty i Nauki Barbara Kosinskienė, nawiązując do idei przeprowadzania tego rodzaju święta mowy polskiej, zaznaczyła, że taka impreza jak najbardziej uczy miłości do ojczyzny. Starosta Vaitkus powiedział, że nie wyobraża sobie Litwy bez mowy polskiej , bez Polaków, a zwracając się do młodzieży, cichutko siedzącej w ławkach, przypomniał, że przecież zebrali się tu zwycięzcy eliminacji w miastach i rejonach, więc i tak są najlepszymi polonistami, niezależnie od wyników tej republikańskiej olimpiady. Ryszard Maciejkianiec przytoczył przykład ucznia "syrokomlówki" Marka Połońskiego, który jako zwycięzca konkursu Funduszu Otwartej Litwy został stypendystą jednego z najbardziej prestiżowych college'ów w Kanadzie i nawet tam jest jednym z najlepszych studentów.

O wynikach Olimpiady i laureatach oraz nagrodach, które obficie się zapowiadają, napiszemy w numerze następnym. Pamiętając ubiegłoroczne doświadczenie, jurorzy będą mieli nie przespaną nockę, która upłynie im na sprawdzaniu prac.

Krystyna Adamowicz

Protokół o współpracy

Praca w kulturze

Polska i Litwa podpisały wczoraj protokół o współpracy resortów kultury obu krajów w latach 2000-2001.

Podpisanie protokołu poprzedziły rozmowy na temat udziału artystów i zespołów w festiwalach teatralnych i muzycznych organizowanych w obu krajach, a także wystaw plastycznych prezentujących dokonania sztuki polskiej i litewskiej. Do planowanych przedsięwzięć należeć będą m.in. wystawa fotografii „Spojrzenia na Wilno" przygotowana przez warszawskie Muzeum Narodowe, której prezentacja odbędzie się w 2000 roku w Wilnie, wystawa prac krakowskiego „Międzynarodowego Triennale Grafiki" na Litwie czy prezentacja „Ryszarda III" w reżyserii Rimasa Tuminasa w czasie Międzynarodowego Festiwalu Szekspirowskiego w Gdańsku w 2000 roku. Protokół podpisali sekretarz stanu w Ministerstwie Kultury i Dziedzictwa Narodowego, Anna Popowicz i wiceminister kultury Republiki Litewskiej, Juozas Širvinskas. **(PAP)**

„Konsulat Generalny RP w Wilnie z dniem 20 marca 2000 r. ogłasza rekrutację tegorocznych absolwentów szkół średnich Republiki Litewskiej na studia do uczelni Rzeczypospolitej Polskiej.

Podania należy składać do Konsulatu do dnia 6 maja br.

Egzaminy wstępne odbędą się w dniach 10-17 maja br. Dokładną datę egzaminów podamy w terminie późniejszym.

Konsul Generalny RP
Mieczysław Jackiewicz

Poniedziałek - Dzień Ziemi

W poniedziałek, gdy dzień zrówna się z nocą, będzie obchodzony Światowy Dzień Ziemi. Mieszkańcy stolicy z tej okazji zapraszani są na imprezy.

W południe na Placu Niepodległości wystąpi orkiestra dęta, zadzwonią dzwony, zostanie wzniesiony sztandar Ziemi. Następnie w Parku Serejkiskim odbędzie się powitanie ptaków, a w pałacu na górze Tauras otwarta zostanie wystawa prac laureatów międzynarodowego konkursu dziecięcego rysunków i plakatów "Baśń przyrody. Ojczyzna".

W godzinach popołudniowych Wileński Dom Nauczyciela zaprosi na akcje "Restaurujemy drzewo" i "Parcelacja ziemi wileńskiej". Jedno drzewo na skwerze przed Domem Nauczyciela zostanie otoczone rusztowaniami. Między rusztowaniami a innymi drzewami zawisną wstęgi z życzeniami wszystkich ludzi dobrej woli zachowania planety Ziemi. Wystąpi zespół "Vilniaus mušamieji", a także aktorzy Teatru Starówki.

Dom Nauczyciela już drugi rok organizuje imprezy z okazji Dnia Ziemi. W ubiegłym roku w ramach akcji "Listy do Ziemi" przez Litwę wędrowała olbrzymia kula, na której podpisy złożyło około 30 tys. mieszkańców Litwy, popierających idee zachowania Ziemi. Odwiedzono 28 miast, zebrano około 18 tys. dziecięcych listów i rysunków.

(ELTA)

Jeśli chcemy mieć swych przedstawicieli w samorządach, musimy stawić się na wybory

Nie wybierzesz ty - wybiorą inni

"Obecne wybory do samorządów będą nie tylko wyborem partii, a wyborem konkretnych kandydatów" - powiedział "Kurierowi Wileńskiemu" przewodniczący Głównej Komisji Wyborczej (GKW) Zenonas Vaigauskas.

Jedna, bowiem, z podstawowych zmian w aktualnej ordynacji wyborczej dotyczy wyboru personaliów kandydatów. A mianowicie, wyborca, głosujący na listę partyjną, w osobnych rubrykach wytypuje trzy kandydatury, wyłącznie z obranej partii. W karcie do głosowania będzie pięć nazwisk. W załączniku do niej będzie figurowało jeszcze kilkanaście nazwisk. Z całej tej listy numery trzech wytypowanych przez wyborcę kandydatów należy wpisać do rubryk. Wygrać więc może nawet osoba nie z pierwszej piątki, a ta, na którą przypadnie najwięcej głosów.

Jak podkreślił Vaigauskas, wykluczona jest tzw. "kumulacja" głosów - nie wolno głosować tylko na jednego kandydata - w rubrykach muszą być podane trzy różne numery pretendentów. Wśród osób, które uzbierają największą ilość głosów, zostaną rozdzielone mandaty radnych do samorządów, uzyskane dzięki głosom wyborców złożonym na listę partyjną.

Jeśli chcemy wziąć udział w tworzeniu nowego składu swych samorządów, musimy stawić się na wybory. Podstawowym dokumentem wyborcy są dowód osobisty i zaświadczenie wyborcy. Przegłosować może też osoba, która z jakichś przyczyn (nie dostarczyli, zgubiła) nie ma zaświadczenia wyborcy. W tym wypadku należy stawić się w swym lokalu wyborczym **19 marca do godz. 18.00.**

Fałszerze

"82 artykuł Ustawy o wyborach wymaga od kandydatów podania w swych ankietach faktów karalności lub współpracy ze służbami specjalnymi obcych krajów, jeśli miało to miejsce po 11 marca 1990 roku" - powiedział Vaigauskas. Nie stanowi to jednak przeszkody w uczestnictwie w wyborach. Jednak wielu pretendentów usiłuje ukryć, głównie przed wyborcami, te fakty. GKW ma obowiązek wyszukiwania takich osób i nawet, w razie obrania ich na radnych skreślenia z listy. 43 osobom z różnych partii z tego powodu zakazano kandydowania na radnych.

Wybory w liczbach

Wybory do 60 rad samorządowych rejonów i miast Litwy odbędą się 19 marca. Lokale wyborcze będą czynne od godz. 7 do 20.

Na 1562 mandaty radnych kandyduje niespełna 10 000 osób.

Wśród kandydatów zdecydowaną większość stanowią mężczyźni - ok. 70 proc., kobiety - ok. 30 proc.

Najliczniejszy samorząd będzie obierany w Wilnie - 51 radnych.

Największą liczbę kandydatów na radnych stolicy wystawili liberałowie -52 osoby. Najmniej - Litewski Związek Narodowców - 5 kandydatów.

Chęć posiadania swych przedstawicieli w Radzie m.Wilna wyraziła rekordowa ilość partii - 21. Najmniej radnych będzie w kilku samorządach, m.in. rejonu oniksztańskiego, Birsztan, Kalwarii, Neringi - po 21 deputowanych. W Nerindze wystawiono też najmniej list partyjnych - zaledwie 7.

Na Litwie zarejestrowano 37 partii. Udział w wyborach bierze 28. Jednej partii - Niepodległościowej odmówiono w rejestracji na wybory . 8 partii nie uczestniczy. Są wśród nich takie egzotyczne siły polityczne, jak Litewska Partia Humanistów, Litewska Partia Odrodzenia Praojców, Litewska Partia Logiki Życia.

Rekordziści

Jedyną partią, która wystawiła swych kandydatów we wszystkich 60 samorządach kraju, jest Związek Centrum - 1143 pretendentów w całej Litwie.

Kilka partii startuje w wyborach do 59 samorządów - Nowy Związek (socjalliberałowie) - 1060 kandydatów, Związek Liberałów - 1036, Litewska Demokratyczna Partia Pracy - 957.

Najmniej kandydatów - 8 i zaledwie do jednego samorządu miasta Szawel wystawiła Litewska Partia Socjalistyczna.

Polacy

Akcja Wyborcza Polaków na Litwie (AWPL) wystawiła 127 pretendentów, którzy kandydują na radnych w ośmiu samorządach: Wilna (15 kandydatów), Visagini (9), Druskiennik (5), w rejonach: wileńskim - 32 (najwięcej wśród wszystkich partii), solecznickim - 30 (najwięcej wśród wszystkich partii), trockim - 16, święciańskim - 14 i szyrwinckim - 6.

Drugą według liczby kandydatów w wyborach w rejonie wileńskim jest Partia Chłopska - 24 kandydatów, w solecznickim - Nowy Związek (socjalliberałowie) - 20 pretendentów.

Kadencja samorządu nie zmieni się - 3 lata.

Wybory będą kosztowały podatnika około 10 mln litów.

Paweł Kobak

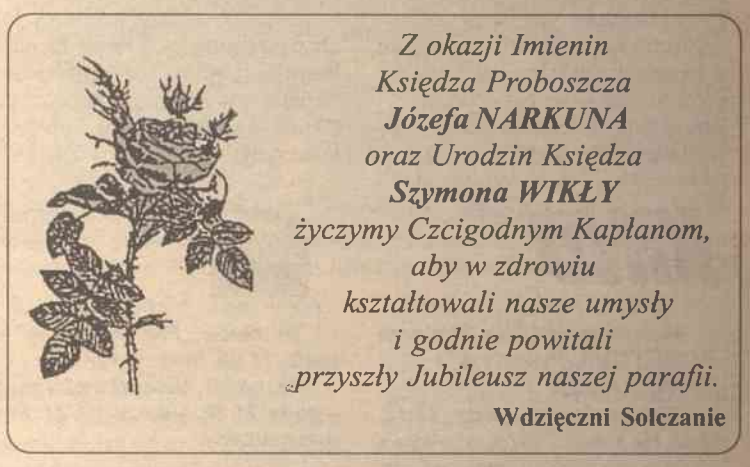

Co się wydarzyło na Litwie 19 marca

W 1831 r. podczas powstania pod Wawrem przeciwko władzy carskiej Litewski Pułk Piechoty (około 2 tys. żołnierzy), będący w składzie wojska rosyjskiego, z bronią i sztandarami przeszedł na stronę powstańców polskich.

W 1938 r. rząd Litwy przyjął ultimatum Polski i zgodził się nawiązać stosunki dyplomatyczne z Polską.

W 1972 r. w warunkach podziemia zaczęła się ukazywać kronika Kościoła Katolickiego Litwy, której redaktorem był ksiądz Sigitas Tamkevičius.

W 1996 r. Sejm Litwy zaaprobował nowelizację artykułu 47 Konstytucji o sprzedaży ziemi obcokrajowcom.

W 1997 r. na Litwie została przeprowadzona 10-tysięczna operacja serca.

W 1998 r. Sejm przyjął rezolucję, aprobującą negocjacje rządu i upełnomocnionych przez niego instytucji z korporacją USA "Williams International Company" w sprawie inwestycji w obiekty energetyczne kraju.

W 1999 r. w Kownie otwarto pierwsze na Litwie Centrum Technologiczne, założone przez Ministerstwo Gospodarki, Kowieński Instytut Technologiczny oraz centrum technologiczne niemieckiego miasta Ahen.

W 1999 r. w Wilnie oficjalnie otwarto Centrum Kultury Francuskiej. **(ELTA)**

Interpelacja

Sejmowa frakcja opozycyjna LDPP inicjuje interpelację wobec ministra oświaty i nauki Kornelijusa Platelisa. W następnym tygodniu przystąpi ona do zbierania podpisów parlamentarzystów, popierających tę inicjatywę.

Członek frakcji LDPP Justinas Karosas uważa, że się uda zebrać 29 niezbędnych podpisów poselskich. Przypuszcza, że interpelację wobec ministra K. Platelisa poprą wszystkie frakcje opozycyjne - socjaldemokraci, centryści i inne.

Zdaniem sejmowej frakcji opozycyjnej LDPP, decyzje i poczynania ministra K. Platelisa wyrządziły wielkie szkody systemowi oświaty i wyższych studiów. Dlatego też, zdaniem frakcji, ten minister nie może kierować Ministerstwem Oświaty i Nauki.

"W sytuacji, gdy minister K. Platelis stale mówi o pomyślnej realizacji reformy oświaty, faktycznie skazuje ją na zgubę i dyskredytację. Zarówno nauczanie profilowe, wprowadzane w szkołach od 1 września 2000 r., jak i reorganizacja szkół nie mają zaplecza finansowego" - powiedziane jest w tekście, wyjaśniającym motywy interpelacji.

(ELTA)

Modernizacja ptaszarni

Walne zgromadzenie akcjonariuszy jednej z największych w kraju spółek hodowli brojlerów i wyrobów z kurzego mięsa - "Kaišiadorių paukštynas" w czwartek zatwierdziła wyniki działalności finansowej przedsiębiorstwa w 1999 r., podzieliła zysk i wybrała zarząd.

W ubiegłym roku ptaszarnia dostarczyła produkcji na sumę 40,9 mln Lt (w 1998 r. - 40,5 mln Lt) i otrzymała 1 mln 945 tys. litów czystego zysku (w roku zaprzeszłym - 105 tys. litów).

"Akcjonariusze postanowili nie płacić dywidend i 1,89 mln litów przelać do rezerwy zysku, ponadto 100 tys. litów zysku pozostało nie podzielone" - powiedział główny finansista ptaszarni Adolfas Vaitelė. Z rezerwy zysku 0,5 mln litów odłoży się na pokrycie długów, powstałych za dostarczoną litewskim nabywcom i nie opłaconą produkcję, a pozostała część zysku zostanie wykorzystana na inwestycje.

W tym roku "Kaišiadorių paukštynas" zamierza zmodernizować chłodnię i inne urządzenia.

Na modernizację ptaszarni własnych środków nie starczy, toteż zamierza zaciągnąć pożyczkę bankową.

(ELTA)

"Snoras" zarobił 11 mln litów

Audytorzy potwierdzili, że "Snoras" w ubiegłym roku zarobił około 11 mln litów.

Audytorzy międzynarodowej kompanii audytowej "Deloitte & Touche" potwierdzili, że bank "Snoras" w ciągu roku 1999 zarobił 10 mln 985 tys. litów zysku, ostatecznie ustalonego po końcowych obrotach przed naliczeniem podatków.

"Snoras" nie korzysta z ulg podatku dochodowego i do budżetu kraju płaci podatek od zysku.

Akcjonariusze banku na zebraniu sprawozdawczym, które się odbędzie 20 marca, będą mieli do podziału 8 mln 166 tys. Lt czystego zysku za rok 1999.

Zarobiony zysk stanowi 119% planowanego na rok 1999 zysku (6,843 mln litów). W ciągu roku 1998 bank zarobił 8,002 mln Lt czystego zysku.

(ELTA)

Jutro nie wszyscy mają wolne

Departament migracji przypomina, że w dniu wyborów - w niedzielę - wszystkie oddziały migracji, służby i wydziały paszportowe będą pracowały do godziny 14.00.

Ponadto wydział paszportowy departamentu migracji udzieli informacji telefonicznej - 71 86 90.

Dla osób, które złożyły paszporty obywatela Republiki Litewskiej do wymiany bądź zgubiły i nie mają obecnie innego dokumentu, potwierdzającego tożsamość i obywatelstwo, na głosowanie bez opłaty skarbowej wydane zostaną tymczasowe świadectwa, które będą ważne nie dłużej niż do 1 kwietnia br.

Osoby, które nie odebrały paszportów obywateli Republiki Litewskiej, których paszporty nie są ważne lub nie zawierają danych o miejscu zamieszkania, proszone są o jak najszybsze przybycie do najbliższych służb migracji, informuje Departament Migracji.

(ELTA)

26 marca 2000 roku w kościele Ducha Świętego (Dominikonų 8) o godz. 10.30 odbędzie się Msza święta w intencji Pierwszej Polskiej Unii Kredytowej, a o godz. 11.30 w sali katechetycznej, pod tym samym adresem, walne zebranie członków PPUK.

Wszystkich członków PPUK serdecznie zapraszamy.

Litewskie niebo było przychylne irlandzkiemu świętu - od godziny 14 do 15 przestał padać śnieg, zaświeciło słońce

Zielone święto Patryka

Wczoraj wileńską aleją Giedymina wesoło przemaszerował pochód Irlandczyków i sympatyków dnia świętego Patryka. Do manifestujących dołączyć mógł każdy chętny, kto w w swojej garderobie miał kolor zielony. Policja szła przodem, ale nie z racji koloru mundurów.

Irlandczycy są narodem katolickim i przestrzegają Wielkiego Postu, ale 17 marca - w dzień świętego Patryka, patrona swego kraju - folgują sobie w tańcu i zabawie. Od kilku lat grupka zagubionych na Litwie Irlandczyków próbuje przekonać do swego święta miejscowych obywateli i organizuje świąteczne przemarsze po centralnej ulicy stolicy.

W tym roku w pochodzie wzięły udział aż trzy orkiestry - wojskowa, amatorska i firmowa - z irlandzkiego pubu na Litwie "The Twins O'Brien". Grane skoczne melodie nie przekonały do tańcu szarego tłumu smętnie człapiących chodnikami wilnian, ale coraz to jakiś weselszy człowiek przystawał i odwzajemniał radosne pozdrowienia Irlandczyków i ich towarzyszy. Pani w stroju a la księżniczka i siedem krasnoludków rozdawała chorągiewki irlandzkie, dzieciaki częstowały gapiów cukierkami, a dorodne panienki na policzkach panów zostawiały ... okrągłe nalepki z zieloną koniczynką (fotograf redakcyjny nie zgodził się na takie publiczne poufałości i kazał sobie nakleić nalepkę na klapie).

A propos trójlistnej koniczynki. Jest to symbol świętego Patryka. Jak się okazuje, święty ten w V wieku nawracał pogan w Irlandii, dokonując przy tym wielu czynów i cudów, m.in. wygnał wszystkie żmije z wyspy. Jednego nie mogli Irlandczycy zrozumieć - pojęcia świętej Trójcy jako całości. Wtedy święty Patryk zerwał koniczynę i na jej podstawie udowodnił, że chociaż są to trzy listki, ale jest to jedna roślina.

Po przemarszu rozradowany pochód powędrował w stronę irlandzkiego baru, gdzie podobno jest jedyne piwo w świecie, na którego pianie można wyrysować znak trójlistnej koniczyny.

Szarość piątkowego dnia nieoczekiwanie rozjaśniło słońce i zielony pochód Irlandczyków Fot. ***Marian Paluszkiewicz***

KINO

Repertuar od 17 do 23 marca

LIETUVA *(Pylimo 17)*

WIELKA SALA

"Otwórz oczy", godz. 14.15, 18.45, *Hiszpania, 1997r., reż. Alejandro Amenabar, wyst. Penelope Cruz, Eduardo Noriega, Chete Lera, dramat surrealistyczny.*

"Kolekcjoner kości", godz. 12.00, 16.30, 21.00, *USA, 1999 r., reż. Phillip Noyce, wyst. Denzel Washington, Angelina Jolie, thriller psychologiczny.*

Bilety: *10 Lt, w dniach pracy do godz. 14.00 - 8 Lt, w poniedziałki - 5 Lt, dzieciom od 5 do 10 lat na filmy dziecięce - 5 Lt.*

SALA 88

"Kotka czarna, kot biały",18-23 marca, godz.19.45, *Francja, Niemcy, 1999 r., reż. Emil Kusturica, wyst. Bajran Severdzan, Srdjan Todorovic, komedia z zainteresowaniem odbierana na festiwalach filmowych całego świata, zdobywca nagrody na festiwalu w Wenecji "za najlepszą reżyserię".*

"Czworonogi książę", godz.16.15, *Kanada, W. Brytania, reż. Philip Spink, wyst. John Nevile, Coertnee Draper, Oliver Muirhead, przygodowy, sympatyczny film dla całej rodziny o perypetiach pieska Huberta, który odziedziczył tron księcia.*

„Ana i król", godz. 13.30, *USA, 1999r. Reż. Andy Tennant, wyst. Jodie Foster, Chow Yun-Fat, epicki dramat kostiumowy.*

Bilety: *10 Lt, w dniach pracy do godz. 14.00 - 8 Lt, dzieciom do lat 10 na filmy dziecięce - 5 Lt.*

Instytut Goethe w Wilnie w dniach 17-31 marca w sali 88 organizuje retrospektywę filmów Warnera Herzoga, wystawę „Herzog – Kinski – Beat Presser w fotografice"

18 marca ***„Nawet karzełki z początku byli mali" – godz. 18.00, 22.00,*** *Niemcy, 1970r.*

19 marca ***„Kraj ciszy i ciemności" – godz. 18.00,*** *Niemcy, 1971, film dokumentalny.*

20 marca ***„Wielka ekstaza rzeźbiarza Steinera" – godz. 18.00,*** *Niemcy, 1973/74.*

20 marca ***„W przerębli wykładu" – godz. 19.00,*** *Niemcy, 1992 r., film dokumentalny.*

21 marca ***„Serce szkła"- godz. 18.00, 22.00,*** *Niemcy, 1976 r., film fabularny.*

22 marca ***„Stroszek" – godz. 18.00, 22.00,*** *Niemcy, 1976 r., film fabularny.*

23 marca ***„Fata morgana" – godz. 18.00,*** *Niemcy, 1971 r.*

23 marca ***„Ucieczka z Laosu" – godz. 21.30,*** *Niemcy, 1992 r., film dokumentalny.*

VILNIUS *(al. Gedimino 5a), 612676*

I SALA

„American beauty", godz. 12.30, 16.30, 18.50, 21.10, *USA, reż. Sam Mendes, wyst. Kevin Spacey, Annette Bening, Thora Birch, Wes Bentley, zwycięzca 3 „Złotych Globów", najlepszy film roku, nominowany do 8 Oscarów.*

„Spotkać Didlów", godz. 14.45, *USA, wyst. Paul Walker, Steve Van Wormer, wesoła komedia o rozrabianiach braci bliźniaków Didlów.*

II SALA

„Mumford", godz. 12.40, 17.40, *USA, reż. Lawrence Kasdan, wyst. Loren Dean, Hope Davis, Jason Lee(I), komedia.*

„Namiętna Lulu", godz. 19.50, 21.40, *Hiszpania, reż. Bigas Luna, wyst. Francesca Neri, Javier Bardem, dramat erotyczny.*

„Armageddon", godz. 14.45, *USA, prod. Jerry Bruckheimer, wyst. Bruce Willis, Billy BobThornton, Liv Tyler, Ben Affleck, Will Patton, Steve Buscemi, film fantastyczno-przygodowy.*

W foyer - wystawa prac Ony Filipavičiūtė.

Bilety: *I sala – w poniedziałki, wtorki, środy do godz. 15.00 – 6 Lt, od godz. 15.00 – 10 Lt, w poniedziałki studentom – 5 Lt, w czwartki wszystkim – 5 Lt, w piątki, soboty, niedziele do godz. 15.00 – 8 Lt, od godz. 15.00 – 10 Lt; II sala – codziennie prócz weekendu do godz. 15.00 – 5 Lt, od godz. 15.00 – 8 Lt, w soboty, niedziele do godz. 15.00 – 6 Lt, od godz. 15.00 – 8 Lt. Uwaga! Z biletami kina „Vilnius" w klubie „Karolina" zniżki!*

VINGIS *(al. Savanorių 7)*

"Historie zabawek 2", godz. 11.30, 13.30, 15.30, 17.30, 19.30, *W. Disney Pictures.*

"Halloween", godz. 21.30, *film grozy. Ona zmieniła swoje imię, swoją twarz, swoje życie. Obecnie mieszka w małym miasteczku w Kalifornii, kieruje prestiżową szkołą prywatną. Jednakże ma tajemnicę: kiedyś ogarnięta paniką i strachem inscenizowała swoją śmierć w wypadku samochodowym i schowała się od swego mordercy brata Michaela. Kiedy Lari pojmuje, że jej widmo z przeszłości powraca, decyduje, że trzeba walczyć teraz albo nigdy!*

III SALA

"Głosy po tamtej stronie", godz.11.00, 16.20, *reż. David Koepp, wyst. Kenin Bacon.*

Tom żył zwykłym amerykańskim życiem. Niezbyt prestiżowa praca w kompanii telekomunikacji w Chicago, niezbyt wytworne, ale wygodne mieszkanie, w którym czekają żona Mege i syn Jack, dawno zapomniane marzenia o lepszym życiu na przedmieściu Chicago…Jak większość z nas Tom był realistą, jednak przez jeden wieczór wszystko się zmieniło. Tego wieczoru Tom zgodził się, by szwagierka Lisa go zahipnotyzowała. Wówczas okazało się, że mózg sceptyka jest otwarty, jest wrotami do świata paralelnego, po tamtej stronie.

"Cyrulik syberyjski", godz. 13.00, 18.20, 21.40, *reż. Nikita Michałkow, dramat.*

Bilety: *w Wielkiej Sali - 10 Lt, w 3 sali - 8 Lt, w poniedziałki wszystkim, w środy studentom, we wtorki-czwartki do godz. 14.00 stosowana 50% zniżka.*

HELIOS *(ul. Didžioji 28)*

I SALA

„Szósty zmysł", godz. 18.50 *USA, 1999, reż. M. Night Shyamalan, wyst. Bruce Willis, Haley Joel Osment, Toni Collette, Otivia Williams, sześć nominacji do „Oscara" – w kategoriach jako najlepszy scenariusz, najlepszy reżyser, najlepszy film ubiegłego roku i in.*

"Amerykański pieróg", godz. 11.50, 13.20, 15.10, 17.00, 21.00, *USA, reż. Paul Weitz, wyst. Jason Biggs, Shannon Elizabeth, Alyson Hannigan, Chris Klein, Natasha Lyonne, Thom Ian Nichol, Seann William Scott, ultraszalona komedia.*

II SALA

"Joanna d'Arc", godz. 15.00, 20.00, *reż. Luc Besson, wyst. Milla Jovovich, Vincent Cassel, Teheky Karyo, John Malkovich, Faye Dunaway, Dustin Hoffman, dramat historyczny.*

„Tam, gdzie zaprowadzą marzenia", godz. 12.50, 17.50, *na podstawie książki Mony Simpson, reż. Wayne Wang, wyst. Susan Sarandon, Natalie Portman.*

Bilety: *w dniach pracy do godz. 14.29 – 8 Lt, dzieciom, emerytom, uczniom, studentom, niepełnosprawnym – 6 Lt, w dniach pracy po 14.30 i w weekendy – 8 Lt, w poniedziałki – 5 Lt.*

Dobra szansa

Uwaga, do kina "Helios" - bezpłatnie!

Drogi Czytelniku, proponujemy Ci zabawę. Dwa razy tygodniowo - w piątki i soboty - zamieszczamy kupon nr 1 i kupon nr 2. Należy je wyciąć (nie kserować), wypełnić, odpowiedzieć na pytania, włożyć do koperty i wysłać na adres redakcji:

Laisvės pr. 60
2056 Vilnius, Lietuva
red. "Kurier Wileński" (z dopiskiem "Kino")

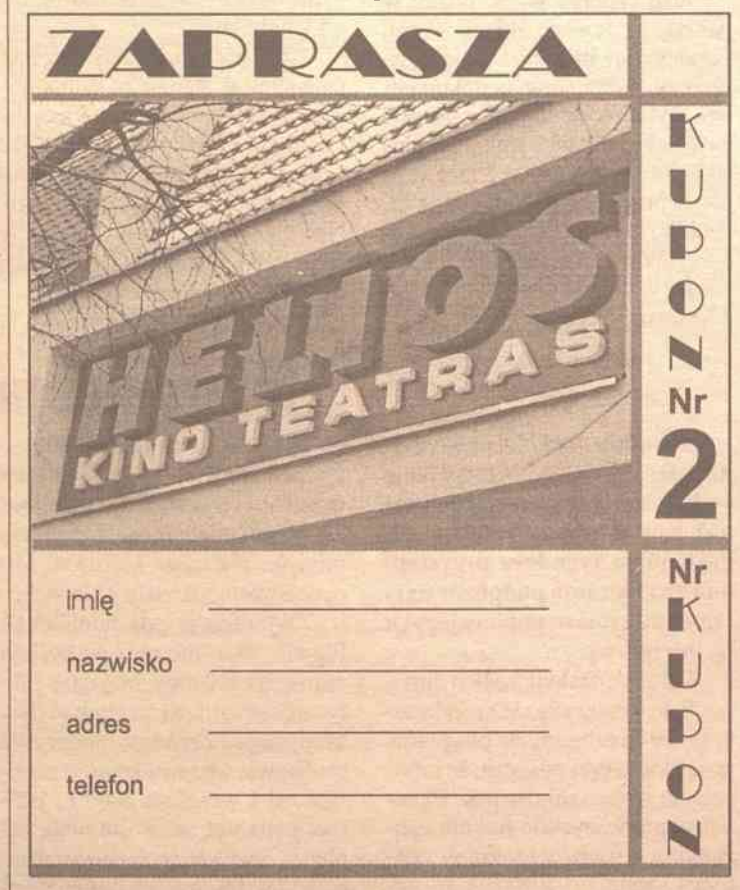

Prosimy uczestników zabawy, aby odpowiedzieli na następujące pytania:

1.W której z sal kina "Helios" zainstalowano system dźwiękowy Dolby Digital?
a) w pierwszej,
b) w drugiej,
c) w obu.

2. Jaką rolę kreuje Bruce Willis w filmie „Szósty zmysł"?
a) psychologa,
b) nauczyciela,
c) mera miasta.

Odpowiedzi na pytania z 10 marca br.

1.Tel.61-48-43
2.Bruce Willis

HELIOS

24-30 marca

I sala - "Szósty zmysł" (horror psychologiczny) o 11.30, 13.30, 15.30, 17.30, 19.40, 21.50.

II sala - "Amerykański pieróg" (ultraszalona komedia) o 12.40, 17.00, 21.20. **"Anna i król"** (epicki dramat kostiumowy) o 14.30, 18.50.

Jak ryba zaczyna się psuć od głowy, od głowy też, czyli od dachu, zaczynają psuć się niemenczyńskie bloki

Niebezpieczny dach nad głową

Mieszkańcy dwóch czteropiętrowych bloków przy ulicy Vasaros od dłuższego czasu wychodząc lub wchodząc do domu z niepokojem spoglądali w górę, bo podobnie jak śnieg, grad lub krople deszczu na ziemię spadają kawałki cegieł rozsypujących się konstrukcji nośnych oraz odłamki betonu płyt stropu dachowego. Ostatnio mieszkańców domu nr 9 obudził nad ranem łomot. Do ogródka znajdującego się na zapleczu bloków runął cały fragment muru. Szczęście, że to dopiero początek wiosny i nikt w ogrodzie nie pracował.

Już prawie od dwóch lat o awaryjnej sytuacji bloków wiedzą nie tylko ich mieszkańcy, ale też mer rejonu Leokadia Janušauskienė oraz Stanisław Suchodolski, dyrektor spółki usług komunalnych "Nemenčinės komūnalininkas" należącej do Rady samorządu rejonu.

Przed dwoma laty, kiedy na chodniki i głowy przechodniów spadały drobne kawałki cegieł, grożące w najgorszym razie zadraśnięciem, mieszkańcy bloku napisali o swojej biedzie do mera rejonu i poprosili panią Leokadię o pomoc. W odpowiedzi Janušauskienė lakonicznie odpowiedziała, że zgodnie z rozporządzeniem rządu nr 1300/95.10.14 wydatki na remont profilaktyczny podstawowych konstrukcji nośnych domu wspólnego użytku (fundamentów, ścian, kolumn, stropów) oraz innych (dachów, wspólnych balkonów, loggii) zaliczane są do wydatków eksploatacyjnych, a spółka "Nemenčinės komūnalininkas", jako przedsiębiorstwo użytkujące, powinna prowadzić osobną ewidencję faktycznych wydatków i kosztów eksploatacyjnych każdego domu mieszkalnego zgodnie z obowiązującymi artykułami, wyniki tej ewidencji przedstawić wszystkim zainteresowanym osobom oraz za zebrane środki wykonać remont profilaktyczny.

Z pisma Suchodolskiego do niemenczynian

Naiwni mieszkańcy pomyśleli, że wystarczy już tylko napisać podanie do dyrektora spółki, a sprawa zostanie załatwiona i wiosenne prace w ogródku będzie można wykonywać bez kasku na głowie w obawie przed spadającymi cegłami. Niestety, odpowiedź, jaką otrzymali od dyrektora, była niespodziewana niczym grom z jasnego nieba i nie mniej niepokojąca, jak spadające cegły.

W piśmie nr 04-53/98.08.12 do niemenczynian Suchodolski napisał, że, owszem, pieniążki - 7 ct/m^2 od mieszkań sprywatyzowanych i 9 ct/m^2 od nie sprywatyzowanych - są pobierane, lecz przeznacza się je na remont drzwi i okien oraz malowanie ścian klatek schodowych. Natomiast, na remont dachów, konstrukcji i ścian nośnych, fundamentów i wspólnych balkonów, spółka pieniędzy nie zbiera i ich nie ma.

"Jeśli mieszkańcy zgadzają się pokryć koszta remontu lub samorząd rejonu wileńskiego sfinansuje remont, to spółka "Nemenčinės komūnalininkas" go wykona" - na pocieszenie mieszkańcom napisał Suchodolski.

Płacą, a za co - nie wiedzą

Tymczasem mieszkańcy bloków są innego zdania. Uważają bowiem, że pieniądze, które rzetelnie i regularnie płacą spółce, należy przeznaczyć na konieczne prace remontowe.

- Nie żądamy, żeby ktoś nam sfinansował ten remont. Chcemy tylko, żeby wykonano pracę za zebrane od nas pieniądze. Jeśli ich nie wystarczy, to jesteśmy gotowi dopłacić - mówi jedna z mieszkanek bloku.

- Jeśli "Nemenčinės komūnalininkas" twierdzi, że nie pobiera pieniędzy i ich nie ma, to za co w takim razie płacimy po tych kilka centów za metr? Na co są przeznaczane te pieniądze? - zastanawiali się inni.

- Przecież od 1995 roku, od kiedy płacimy te pieniądze, żadnego remontu w bloku nie przeprowadzono, żadnych drzwi nie naprawiono - mówili.

Niestety, odpowiedzi na te pytania nie można znaleźć nawet w załączniku do pisma Suchodolskiego do mieszkańców jednego z awaryjnych bloków. Mimo że dokument ten, a propos, bez daty i miejsca wystawienia, numeru bądź jakiegokolwiek innego znaku ewidencji, sporządzili dwaj specjaliści spółki, a zatwierdzili dyrektor i główna księgowa, niewiele z niego wynika. Przedstawia środki jakie spółka ... i tu jest problem, nie wiadomo, czy przeznaczyła, czy też planuje przeznaczyć na ewentualny remont, ponieważ z dokumentu tego nie wynika.

Poza tym, jak twierdzą mieszkańcy awaryjnych bloków, wbrew rozporządzeniu rządu, spółka kierowana przez Suchodolskiego, nigdy nie rozliczyła się z pieniędzy, które od pięciu lat pobiera od mieszkańców. Nawet według prowizorycznych obliczeń, jeśli brać pod uwagę, że w ciągu pięciu lat spółka nie wykonała żadnego remontu w blokach, na koncie każdego z nich powinno się znajdować co najmniej po 5 tys. litów.

- Gdzie są te pieniądze? - zastanawiają się mieszkańcy Niemenczyna.

Poszły... na remont

Stanisław Suchodolski poinformował "Kurier", że pieniądze, zebrane od mieszkańców tego bloku, jak też inne przeznaczono na remont profilaktyczny "niemenczyńskich bloków", zgodnie z nomenklaturą wydatków.

- Wcześniej, wszyscy, kto się zgłaszał do nas o pomoc, otrzymał ją - powiedział dyrektor "Nemenčinės komūnalininkas". - Co prawda, nie na wiele tych pieniędzy starczyło, bo opłaty są mizerne, z których w ciągu roku można było uzbierać z każdego bloku zaledwie kilkaset litów - dodał.

Jakich bloków? Nie wiadomo. Wiadomo tylko, że pieniądze zostały wydane, a mieszkańcy awaryjnych bloków będą musieli w całości pokryć koszta remontu, nie zaś tylko dopłacić.

- Blok przy ulicy Vasaros jest sprywatyzowany i wszystko, od fundamentów po dach jest własnością prywatną jego mieszkańców. Sami więc powinni zatroszczyć się o swoje mienie. Jeśli zamówią w naszej spółce wykonanie remontu, to go przeprowadzimy, a za czyje pieniądze - mieszkańców, czy samorządu, to już nas najmniej obchodzi - powiedział dyrektor "Nemenčinės komūnalininkas".

Dyrektor poinformował też, że od niedawna fundusze na remont eksploatacyjny niemenczyńskich bloków samorząd przekazał gminom i teraz o pobieraniu opłat, ich wysokości i na co je przeznaczać mają decydować władze lokalne, czyli gminy, a w przypadku Niemenczyna - starosta.

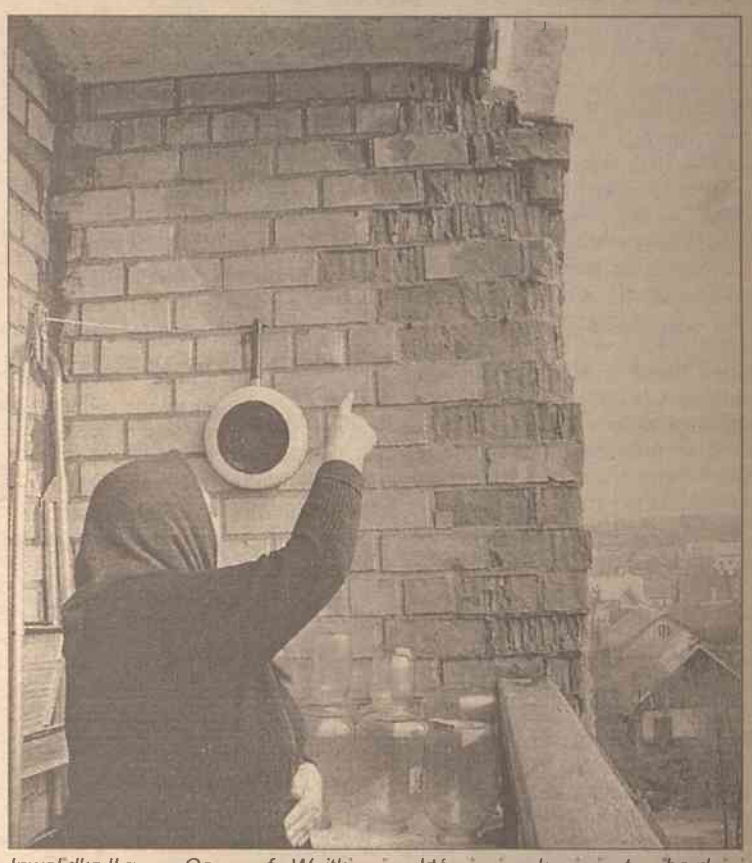

Inwalidka II grupy Genowefa Wojtkiewicz, której mieszkanie jest najbardziej zagrożone zawaleniem się dachu, nikomu już nie wierzy

Kradli, kradną i kraść będą

- Podobnie, jak dwadzieścia lat temu kradli przy budowie tych bloków, bo inaczej teraz by się nie rozsypywały, tak też dziś kradną - oburzała się emerytka Agripina Kurpavičienė.

Inwalidka II grupy Genowefa Wojtkiewicz, której mieszkanie jest najbardziej zagrożone zawaleniem się dachu, też nikomu i w nic już nie wierzy.

- A niech się zawali ten dach na głowę. Szybciej umrę, bo już nie mam żadnej nadziei na lepsze - z rozpaczą mówiła staruszka, wskazując na rozwalającą się ścianę budynku.

Inni mieszkańcy bloku, jak na przykład Mindaugas Michalkiewicz, jeszcze mają nadzieję, że samorząd i spółka "Nemenčinės komūnalininkas" wyjaśnią, jak należy traktować rozporządzenie rządu nr 1300 i kto powinien zadbać o rozpadające się bloki. Tymczasem pan Mindaugas otynkował część muru na swoim balkonie, by doszczętnie nie rozsypał się, a w mieszkaniu pod szczeliną w suficie zmontował prowizoryczną rynnę.

- Przynajmniej podczas deszczu woda nie leje się na głowę, a ścieka do wiadra - mówi Michalkiewicz demonstrując urządzenie odprowadzające deszczową wodę z sufitu do wiadra. Nie wie natomiast, co zrobić z poszerzającą się co miesiąc szczeliną w ścianie, która biegnie przez cztery poziomy od fundamentów bloku po sam dach. - Obawiam się, że pewnego dnia ściana ta może po prostu runąć.

W dwóch blokach przy ulicy Vasaros mieszkają przeważnie emeryci, którzy, mimo niskich i często nie w czas wypłacanych emerytur, regularnie uiszczają przedsiębiorstwu użytkującemu należne rachunki i nie mogą zrozumieć zawiłości rządowego rozporządzenia i dwojakiego jego traktowania przez mera rejonu i dyrektora spółki komunalnej. Natomiast, wyłącznie własnym sumptem nie zdołają wyremontować bloku.

Z chorej głowy na zdrową

Starosta Niemenczyna Mieczysław Borusewicz powiedział "Kurierowi", że samorząd jeszcze nie przekazał funduszy eksploatacyjnych władzom lokalnym. Podkreślił też, że chodzi tylko o bloki niesprywatyzowane, których w Niemenczynie pozostało niewiele.

I tu się koło zamyka: mieszkańcy awaryjnego bloku płacili spółce samorządowej na remont eksploatacyjny, którego spółka nie wykonała, pieniądze natomiast, jak mówi dyrektor spółki, przeznaczyła na drobne remonty innych bloków. Samorządowi przekazano więc puste konta każdego z bloków, który ma oddać je do gestii starosty Niemenczyna, który z kolei będzie musiał wypić to piwo, jakiego nawarzyła samorządowa spółka usług komunalnych.

W Solecznikach inaczej

Problem, jaki mają mieszkańcy niemenczyńskich bloków, nie jest bynajmniej przypadkiem odosobnionym. Zgoła odmienna sytuacja jest w solecznickiem.

Jak poinformował nas mer rejonu Józef Rybak, przed kilku laty w awaryjnych blokach wyremontowano pilastry, ponieważ sytuacja groziła zawaleniem się balkonów. Przeznaczono na to około 100 tys. litów z funduszy kumulacyjnych. Środki te, tak jak w przypadku Niemenczyna, miejscowe przedsiębiorstwo użytkujące "Tvarkyba" zbierało od mieszkańców bloków od 1995 roku.

- Problem remontu bloków istnieje wszędzie. Również w Solecznikach. Mieszkańcy sprywatyzowanych mieszkań często nie uświadamiają sobie, że cały blok jest ich własnością prywatną i oni powinni ponosić koszta wszelkich remontów - powiedział Józef Rybak. - Niemniej jednak, staramy się pomagać czy to finansowo, czy też materiałami budowlanymi mieszkańcom bloków, które wymagają remontu. Na mocy decyzji Rady spółka "Tvarkyba" może przeznaczać około 5 proc. rocznego zysku na remont bloków mieszkalnych - dodał.

Stanisław Tarasiewicz
Fot. **Marian Paluszkiewicz**

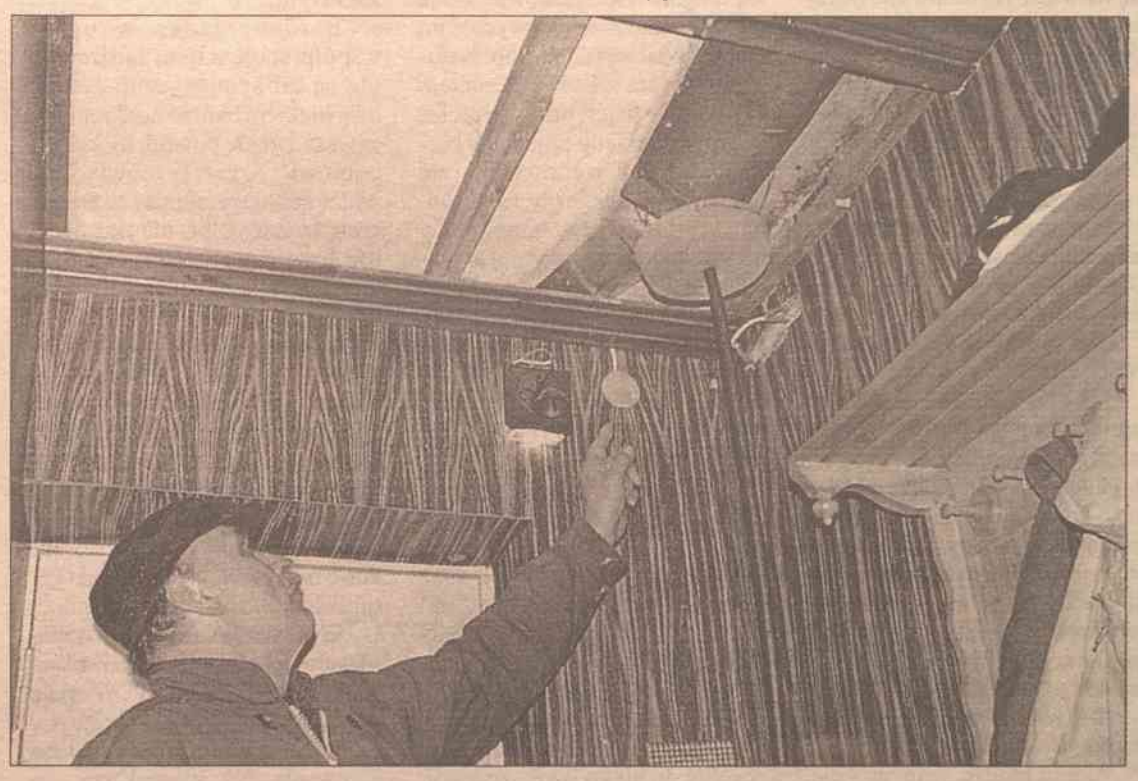

Przynajmniej podczas deszczu woda nie leje się na głowę - mówi Michalkiewicz demonstrując urządzenie odprowadzające deszczową wodę z sufitu do wiadra

Tutti - frutti

● Dziewczęta zespołu **MANGO** Vika, Rima i Asta niepokoją się o swoją garderobę na wiosnę-lato. "Przeglądamy żurnale mody, katalogi, oglądamy MTV, "Fashion TV", szukamy nowych, oryginalnych pomysłów," – mówiły dziewczyny." Chciałabym nabyć ubranie ekstrawaganckie, jaskrawe, więc dla mnie jest najtrudniej – ubolewała Vika. – Rima lubi styl romantyczny, Asta woli ubranie sportowe, dlatego też dla nich jest łatwiej wybrać garderobę. Obeszłam wszystkie sklepy, przejrzałam najnowsze kolekcje, najprawdopodobniej trzeba będzie szukać dobrej krawcowej i ciekawych materiałów. Obecnie łamię głowę, jakie wybrać fasony ubrań".

● Agnetha Faltskog, blondyna z popularnego zespołu szwedzkiego lat osiemdziesiątych ABBA ponownie może powrócić na scenę i próbować kariery solowej. Bliski przyjaciel Agnethy Staffan Linde oświadczył, że piosenkarka planuje nagranie singla, który byłby pierwszym utworem od roku 1987, kiedy wydała ona solowy album "I Stand Alone". Po rozpodnięciu zespołu ABBA , A.Faltskog stała się szwedzką Gretą Garbo i wybrała zamknięte życie na wsi blisko Sztokholmu.

● **Gwiazda SIMPLY RED Mick Hucknall** planuje odejście na trzy lata z biznesu muzycznego. Zajmie się komponowaniem nowych utworów, jednakże nie będzie koncertował. "Najmniej jeszcze przez dwa i pół lat nie zamierzam wydać ani jednego albumu"- mówił Mick. – A później powrócę z kilkoma naprawdę mocnymi utworami".

● Amerykańskie czasopismo "Cosmopolitan" wybrało Madonnę na najgorętszą kobietę świata. Ogółem na liście wytypowano sto kobiet. Pod względem seksowności, wdzięku, radości życia i doskonałego pojmowania biznesu na drugim miejscu znalazła się supermodelka Cindy Crawford, a na trzecim – Catrin Zeta Jones. Na podstawie badań, jakie przeprowadziło pismo, dla większości kobiet Madonna jest źródłem natchnienia: jej sylwetka jakby udowadnia, że można mieć wszystko – powodzenie i normalne życie, przyjaciół, ukochanych ludzi oraz rodzinę.

● Przed tygodniem członek irlandzkiej grupy **BOYZONE Keith Duffy** po raz drugi został ojcem: jego żona Lisa urodziła 3,3 kilogramową córeczkę. Para, która już wychowuje trzyletniego synka Jordana, nowo urodzoną nazwała Mią. "Mia jest bardzo ładna i czuję się jakbym był w siódmym niebie, - mówił Keith. – Hucznie odświętowałem jej urodziny i z rana męczył mnie straszny kac, jednak było warto. Zadzwoniłem chłopakom i oświadczyłem, że zwiększyła się rodzina BOYZONE. Ich to bardzo wzruszyło". Mia jest drugim dzieckiem swych rodziców i czwartym w rodzinie zespołu. Mikey Graham wychowuje córeczkę Hannah, a Ronan Keating - syna Jacka. Jeszcze tego miesiąca dziecka doczeka się również gwiazda rocka **Ian Brown**. Były wokalista STONE ROSES zwrócił się do swojej firmy nagraniowej z prośbą o cztery tygodnie urlopu, by mógł troszczyć się o swoją żonę Fabioloo i noworodka. Para planuje, aby dzidziusiowi dać hiszpańskie imię.

Przy al. Giedymina zostanie otwarty nowy klub nocny

Doświadczenie i świeża krew

Od pewnego już czasu młodzi ludzie narzekają, że nie mają gdzie spędzać wolnych wieczorów. "Naktinis vilkas" podupadł jeśli chodzi o jakość, do "Muzikinis angaras" przychodzą muzycy i małolaty, "Ultra" jest skupiskiem młodocianych prostytutek, a niedawno odtworzony "Jet Set" bardziej służy narkomanom. "Indigo" również zmieniło image i tu najwięcej zbierają się studenci.

I chyba teraz nastał najodpowiedniejszy moment, by otworzyć nowy, dobry, duży nocny klub, który by odpowiadał standardom światowym, a ceny były krajowe. Przynajmniej tak zapewniają gospodarze nowego klubu - właściciele spółki "Stikliai" i młodzi znani ludzie show biznesu - "Tangomani", którzy będą się zajmowali programem.

Nowy klub zostanie otwarty w lokalu "Ponių laimė" przy al. Giedymina w drugiej połowie kwietnia. Jak powiedział Romas Zakarevičius, jeden z właścicieli "Stikliai", przed zrealizowaniem tego projektu, odwiedzono wiele klubów we Francji, Włoszech, USA. "Wybraliśmy wariant francuski, dostosowując go do naszych potrzeb" - powiedział R.Zakarevičius.

Na konferencji prasowej obecni byli wszyscy "tangomani", którzy zostali ostatnio jakby bez pracy. "Mamy już dość "kręcenia się" przed obiektywem, chcemy, by to, co robimy, stanowiło nieprzemijającą wartość" - powiedział "tangoman" Marijonas Mikutavičius.

Jeden z właścicieli "Stikliai" zaznaczył, że ci młodzi, energiczni ludzie to jakby świeża krew ich firmy. Oni tchną nowe życie klubowi, zresztą "tangomani" coś niecoś znaczą młodzieży.

Gospodarze nowego klubu uważają, że nowoczesny lokal będzie dostępny każdemu, niezależnie od wieku
Fot. ELTA

Przedstawiciele firmy "Stikliai" o nowym swym projekcie opowiadali z miłością i wielkim przejęciem. Na górze będzie włoska restauracja na 80 miejsc i 40-miejscowe bistro, maleńka kawiarenka z wyrobami cukierniczymi.

Nocny klub, który zmieści około 200 osób, ulokuje się w piwnicy byłej restauracji "Ponių laimė". Doskonała klimatyzacja gwarantuje, że "jak wrócicie do domu, wasze ubranie i włosy nie będą cuchnęły papierosami", dobre nagłośnienie muzyczne. "Może ktoś myśli, że "Stikliai" to drożyzna, ale też przede wszystkim jakość" - mówili "tangomani".

Pożyjemy, zobaczymy. Chociaż nowi gospodarze klubu nie zdradzili, jaki program czeka zebranych na otwarcie klubu, zapowiedzieli jednak, że będzie wesoło i nikt nie zostanie zawiedziony.

Agnieszka Skinder

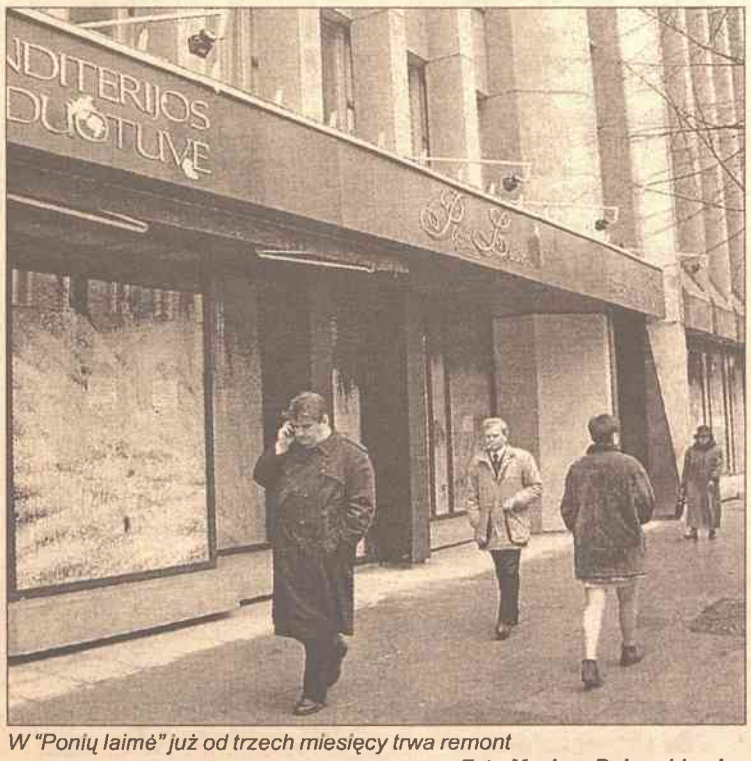

W "Ponių laimė" już od trzech miesięcy trwa remont
Fot. Marian Paluszkiewicz

Rozmowa z AlisąTołkacziową, słynnym projektantem mody

Jestem szewcem bez butów

Wiadomo, że każdy artysta, czy gwiazda estradowa lub telewizyjna, czy aktor lub showman dbają nie tylko o swoją reputację, karierę zawodową, ale też o image, styl. Jak gwiazdę widzimy, tak ją i lubimy, chcemy ją naśladować, zachwycamy się nią.

Alisa Tołkacziowa dobiera styl najbardziej znanym gwiazdom estrady rosyjskiej: Walerijowi Leontjewowi, Łarisie Dolinej, Andżelice Worum, Walerijowi Meladze, Władowi Staszewskiemu, Olegowi Gazmanowowi, Szurze, Azizie, Irinie Sołtykowej, Tatianie Bułanowej, baletowi "Toles", zespołowi "Strełki" i wielu innym. Alisa wygrała w Moskwie konkurs "Najbardziej stylowy projektant mody roku", a w konkursie "TOP-modeliukas" była jednym z członków jury i właśnie wtedy "Kurier" poprosił ją o króciutki wywiad.

Dlaczego gwiazdy rosyjskiej estrady lubią się ubierać u pani?

Bodajże dlatego, że bardzo indywidualnie podchodzę do pojęcia image'u i w każdym umiem odnaleźć to "coś". Widzę, co należy podkreślić i co można wykorzystać do ukształtowania stylu.

Tatiana Tołkacziowa ubiera się we własnym domu mody, czy kupuje ubrania innych projektantów?

Jestem szewcem bez butów. Noszę stroje europejskich, amerykańskich projektantów mody. Czasami ważne jest dla mnie imię, czasem po prostu styl ubrania. Lubię romantyzm Lolity Limpicki, nieposkromioną fantazję J.Paul'a Goteau'a. Obuwie, wyroby futrzane wybieram włoskie.

Jak pani styl określa prasa rosyjska?

Uważa się, że kreuję styl neoromantyczny. O swojej pracy mogę powiedzieć tyle, że do każdego klienta podchodzę bardzo indywidualnie, zwracam uwagę na zachowanie artysty, jego charakter, mimikę, plastykę - te wszystkie cechy, które mogą rozwinąć styl i image artysty, które mamy za zadanie później opracować, znaleźć odpowiedni kształt, kolor.

Czy trudno jest ubierać bardzo znanych artystów?

Akurat bardzo znanych - nie. Trudniej jest z początkującymi, są oni bardzo kapryśni, połowa z nich to "jednodniowe motyle", z którymi bardzo rzadko zgadzam się w ogóle współpracować. Mają wygórowane ambicje, wydaje im się, że świat jest u ich stóp. Natomiast artysta z doświadczeniem rozumie, że to jest praca, przecież oni sami niekiedy pracują w bardzo trudnych warunkach - złe hotele, ciągłe przejazdy, różnorodna publiczność. Do mojej pracy odnoszą się obiektywnie, z szacunkiem. Często porozumiewamy się bez niepotrzebnych słów: poprzez spojrzenie, półsłowo i w wyniku - doskonały rezultat.

Czy mogłaby pani wymienić tych artystów, których ubierać najbardziej lubi?

Zrobię to z przyjemnością. Bodajże najlepiej się nam współpracuje z Andżeliką Worum, "ubieram" ją już 5 lat. Pierwszą naszą kolekcją jest słynny "pasiasty sarafan". Andżelika bardzo go lubi, jest jej talizmanem. Przecież ten sarafan już swoje przeżył, jednak w ubiegłym miesiącu zaproponowała mnie, żeby dorobić do niego jakiś szczegół, by w nim znowu wyjść na scenę..

A kogo pani ze swoich klientów wspomina, powiedzmy, bez zachwytu?

Bardzo rzadko w ogóle współpracuję z tymi ludźmi, co nie są mi sympatyczni. Jestem człowiekiem bardzo konkretnym, zawsze znajdę powód, by komuś odmówić. Szczerze mówiąc, nie widzę sensu wymieniać nazwiska tych artystów, bo nic one wam nie powiedzą, jak już mówiłam, bywają to najczęściej "jednodniowe motyle".

Pani zna artystów estrady rosyjskiej ze strony prywatnej, a których z nich najchętniej słucha?

Moim idolem jest "Zemfira". Jestem jej cichą fanką, szaleję za nią. Prócz tego, lubię "Kolina most", "Mumitrol" - takie zespoły "nieformalne". Bardzo stylowym, stosunkowo nowym zespołem z Sankt Petersburgu są "Tancy minus". Uwielbiam też Andżelikę Worum, Meladze, piosenkę Gazmanowa "Na zare", Dolinej - "Ldinka". W ogóle lubię rosyjską estradę i cieszę się, że mam też do niej jakiś wkład, bo kreowanie stylu piosenkarzy - to ważne w ich twórczości.

Rozmawiała
Agnieszka Skinder

Kurier tV

18 - 24.III

PROGRAM TYGODNIOWY

SOBOTA 18 MARCA

LRT

8.00 - Dzień dobry. 9.10 - Telekatalog. 9.15 - S. "Nasz Charles". 10.00 - Encyklopedia Gustawa. 10.30 - Zdrowie. 11.00 - Chór dziecięcy LRT. 11.30 - Film dok. 12.30 - Ekologia. 13.00 - Słowo chrześcijanina. 13.10 - S. "Pomoc domowa". 13.35 - Wieczór romansów. 14.15 - Tajemnice historii. 15.00 - Styl. 15.25 - Szanujmy słowo. 15.30 - Technologia i telekomunikacja. 16.00 - S. "Komu potrzebny jest sztandar". 16.15 - Koncert życzeń. 16.55 - Mistrzostwa LLK. "Šiauliai" (Szawle) - "Žalgiris" (Kowno). Podczas przerwy - Wiadomości. 18.30 - Tylko od lat 14. 19.00 - Telegra. 19.30 - Sydney 2000. 19.40 - S. "Droga do Avonlea". 20.30 - Panorama. 20.55 - Europejski zegar. 21.00 - Grupa "Nerija". 21.50 - S. "De Cock". 22.40 - Jazz. 23.00 - Dziennik wieczorny.

LNK

8.05 - Dla dzieci. 8.10 - Wielka księga przyrody. 8.35 - Patrol 03. 9.00 - Poranne koło. 10.35 - Nowa komunikacja. 11.00 - ABC zdrowia. 11.30 - Cztery koła. 11.50 - Perspektywy. 12.05 - Z kolekcji Discovery. 13.00 - Świat dziwaków. 14.10 - S. "Czarodziejka". 14.35 - S. "Nieudolne anioły". 15.00 - S. "Prawo do miłości". 15.50 - S. "Sąsiedzi". 16.15 - Film krym. "Renegat". 17.00 - S. "Rodzinka Adamsów". 17.25 - S. "Nowe przygody Robin Hooda". 18.10 - To ci rodzinka. 19.00 - Wiadomości. 19.15 - Film fab. "Bohater". 21.25 - Film fab. "Morderstwo na ulicy Morgo". 23.00 - Film krym. "Obywatel X". 0.45 - S. "Walka na śmierć i życie".

BTV

7.50 - Karuzela. 8.45 - Ekorózga. 9.25 - Kibir vibir. 10.20 - Amerykańscy gladiatorzy. 12.00 - Wiadomości. 12.05 - Film fab. "Ekscentrycy". 12.30 - Mistrzostwa UEFA. 13.25 - Bushido. 14.00 - Wiadomości. 14.05 - Bushido. 15.05 - S. "Góralka". 16.00 - Wiadomości. 16.05 - S. "Ekipa wybrzeża". 17.00 - S. "Komisarz Rex". 18.45 - Wiadomości. 19.00 - Krwawa fala. 19.20 - Jabłko Adama. 19.55 - Loteria. 20.00 - Panorama rowerowego show. 20.25 - Telegra. 20.30 - Film fab. "Błękitny skwar". 22.25 - Bushido. 0.05 - Film fab. "Morderca". 1.45 - 7.55 - DW.

3

7.45 - Teleshop. 8.00 - S. "Alicja w krainie czarów", "Dzięciołek Woody", "Caspar". 9.20 - S. "Alf". 9.40 - S. "Harry i Henderson". 10.05 - S. "Siódme niebo". 11.00 - Wszystko. 11.25 - Bez kłopotu. 11.45 - Przepisy Roberta. 12.00 - Film fab. "Kronika jednego dnia". 13.30 - S. "Błękitna magia. Dookoła świata". 14.00 - S. "Telefon pomocy 911". 14.45 - Za rogiem. 9 starych anegdot. 15.10 - S. "Żonaty i z dziećmi". 15.40 - S. "Gość". 16.30 - S. "Ziemia-II". 17.20 - S. "Słoneczny patrol". 18.10 - S. "Beverly Hills 90210". 18.55 - Kluborama. 19.00 - Wiadomości. 19.15 - Sport TV 3. 19.20 - „Niech żyje król". 19.50 - Za rogiem. 9 starych anegdot. 20.15 - Film fab. "Saturn-III". 21.45 - Film fab. "Myśliwi". 23.45 - Film fab. "Koszmar na ulicy Wiązów-III".

Vilnius TV

8.00 - Z Wilna. 8.20 - Towary i usługi. 8.30 - Budownictwo. 9.00 - Tydzień. 9.30 - Jak zostać gwiazdą? 10.10 - Znak jakości. 10.50 - Paluszki lizać. 11.25 - Bez pytań. 12.00 - Z Moskwy. 12.15 - Encyklopedia win. 12.20 - Meble 2000. 12.30 - Film fab. "Całkiem poważnie". 13.55 - Nasze ukochane zwierzęta. 14.25 - Własna gra. 14.55 - SW show. 15.45 - "Ja sama". 16.45 - Koncert G. Georgiadi. 17.40 - Patrol drogowy. 18.00 - Radiohity. 19.00 - Z Moskwy. 19.20 - Skandale tygodnia. 19.50 - Towary i usługi. 20.00 - S. "Czechow i Co". 21.00 - U Barbary. 21.30 - Film fab. "Po przekroczeniu granicy". 23.05 - Podoba się - oglądaj. 23.30 - Patrol drogowy. 23.40 - Kanał muz.

TK

9.00 - Kaziukowy kiermasz. 9.30 - Bądźmy zdrowi. 10.00 - Samorząd m. Wilna. Zwrot ziemi. 10.30 - Paralele. 10.45 - Po prostu pies. 11.00 - Mozaika muzyczna. 11.30 - Film fab. "Podróż do Wiesbaden". 13.10 - Recepty. 13.30 - Prognoza astrol. 13.35 - Film fab. "Pitkin i kradzież w domu towarowym". 15.15 - S. "Gospodyni". 16.05 - Film dla dzieci. 17.30 - Samorząd m. Wilna. Ogrzewanie. 18.00 - Prognoza astrol. 18.05 - Rosyjski dom. 19.20 - Telekatalog. 19.30 - Oaza. 20.00 - S. "Chytrus". 21.00 - Prognoza astrol. 21.15 - Recepty. 21.30 - Film fab. 22.55 - Dotyk.

OPT

7.00, 9.00, 14.00, 17.00 - Wiadomości. 7.10 - Słowo duszpasterza. 7.25 - S. "Wszystkie podróże ekipy Cousteau". 8.15 - Jerałasz. 8.30 - Graj, harmonio. 9.10 - Smak. 9.30 - Pole cudów. 10.30 - Poczta poranna. 11.00 - Film fab. "Przed rozstaniem". 13.00 - Smaczne historie. 13.05 - W świecie zwierząt. 13.45 - Historia pewnego arcydzieła. 14.10 - Siódmy zmysł. 14.55 - W poszukiwaniu utraconego. 15.35 - Show detektywów. 16.15 - Film muz. "Odwrotna strona". 17.15 - Po łaźni. 17.50 - Komedia "Żeniaczka z przyzwyczajenia". 20.00 - Program S. Dorenki. 21.20 - S. "Chiński policjant". 22.15 - Zgadnij melodię. 22.55 - Film fab. "Serpiko".

PTP

7.00 - Film fab. "Wićka Paszlemiak i samochód". 8.05 - Film anim. 8.30 - Poczta Rosyjskiej TV. 9.00 - Witaj, kraju. 9.35 - Telegra. 10.20 - Sam sobie reżyserem. 10.50 - S. "Przyjaciele". 11.20 - Ach, te drogi. 11.35 - Złoty klucz. 12.00, 19.00 - Wiadomości. 12.20 - Federacja. 13.10 - Melodramat "Romans miejski". 14.50 - S. "Tom i Jerry". 15.15 - Planeta Ziemia. 16.15 - Mężczyzna i kobieta. 17.00 - Moja rodzina. 18.00 - Dwa fortepiany. 19.40 - Anchlage i Co. 20.50 - Komedia "Miłosny krąg". 22.35 - Film fab. "Koszmarna noc". 24.00 - Biathlon. Puchar świata.

TVPOLONIA

7.00 - "W labiryncie" - serial prod. polskiej. 8.00 - Echa tygodnia (program w języku migowym). 8.30 - "Klan" - serial prod. polskiej. 9.45 - Ziarno. 10.10 - 5-10-15. 10.30 - "Babar" - serial animowany. 11.00 - Hity satelity. 11.15 - Brawo, bis. 12.30 - Pegaz tygodnia. 12.45 - "Żeby nie bolało" - film dok. 13.40 - "W piątą stronę świata" - serial prod. polskiej. 14.40 - Polskimi śladami po Wiedniu. 15.15 - Przegląd Prasy Polonijnej. 15.30 - Kocham Polskę. 16.00 - Skarbiec - magazyn historyczno-kulturalny. 16.30 - Wieczór z Jagielskim. 17.10 - Mówi się... 17.30 - Magazyn Polonijny z Wielkiej Brytanii. 18.00 - Teleexpress. 18.15 - Swojego nie znacie. 18.45 - Zaproszenie. 19.05 - Teledyski na życzenie. 19.15 - "Czterdziestolatek - 20 lat później" - serial prod. polskiej. 20.15 - Dobranocka. 20.30 - Wiadomości. 20.50 - Prognoza pogody. 20.53 - Sport. 21.00 - "Polonica" - dramat prod. amerykańskiej. 22.40 - Koncert urodzinowy Formacji Nieżywych Schabuff. 23.34 - Panorama. 23.55 - Sport-telegram. 0.05 - Kataryniarze-99. 1.00 - Sportowa sobota. 1.15 - TV Polonia zaprasza. 1.20 - "Czterdziestolatek - 20 lat później" - serial prod. polskiej. 2.15 - "Sceny z życia smoków" - serial anim. dla dzieci. 2.30 - Wiadomości. 2.50 - Sport. 2.54 - Prognoza pogody. 3.00 - "Polonica" - dramat prod. amerykańskiej. 4.40 - Koncert urodzinowy Formacji Nieżywych Schabuff. 5.34 - Panorama. 5.55 - Sport-telegram. 6.05 - "Żeby nie bolało" - film dok.

POLSAT

7.00 - Disco Relax. 8.00 - Piramida: gra-zabawa. 8.30 - W drodze - magazyn redakcji programów religijnych. 9.00 - „Sok z żuka" - serial anim. 9.30 - Kalambury. 10.00 - „Power Rangers" - serial dla młodzieży. 10.30 - 4 x 4 - magazyn motoryzacyjny. 11.00 - „Strażnicy miasta" - ameryk. serial sensacyjny. 12.00 - „Olbrzym Giant" - film fab. USA, 1956. 15.30 - Gospodarz: gra-zabawa. 16.00 - Disco Polo Live. 17.00 - Informacje. 17.10 - Prognoza pogody. 17.20 - Macie co chcecie - program rozrywkowy. 17.50 - Miłość od pierwszego wejrzenia - program rozrywkowy. 18.20 -"Lekarze z Los Angeles" - serial obyczajowy. 19.10 - „Słoneczny patrol" - ameryk. serial przygodowo-sensacyjny. 20.05 - Idź na całość - show z nagrodami. 21.00 - „Duża przerwa" - pol. serial komediowy. 21.30 -"Miodowe lata" - pol. serial komediowy. 21.50 - Losowanie Lotto i Szczęśliwego Numerka. 22.10 - „Niewiarygodne, ale prawdziwe" - serial dok. 22.40 - Kurier Sensacji. 23.10 - „Ręka śmierci Shao Lin Man aka" - film fab., Hongkong, 1975. 23.55 - Ogłoszenie wyników Lotto. 24.00 -"Opowieści z krypty" - serial grozy. 0.30 - Playboy. 2.30 - „Objąć mrok" - film fab. USA. 4.20 - Muzyka na bis.

RTL 7

7.30 - „Sunset Beach" - serial USA. 8.10 - Teleshopping. 9.10 - „Airwolf" - serial sensacyjny. 10.00 - Odjazdowe kreskówki. 11.25 - „Medicopter 117" - serial sensacyjny. 12.15 - „Niespodzianka z Szanghaju" - komedia, Wielka Brytania. 13.55 - Ukryta kamera - program rozrywkowy. 14.15 - „Trzecia planeta od słońca" - serial komediowy. 14.40 - „Zróbmy sobie dobrze" - serial komediowy. 15.05 - „Riverdale" - serial obyczajowy. 16.00 - „Alfred Hitchcock przedstawia" - serial sensacyjny. 16.25 - „Znikający człowiek" - serial fantastyczno-naukowy. 17.20 - „Sliders" - serial fantastyczno-naukowy. 18.10 - „Ziemia - ostatnie starcie" - serial fantastyczno-naukowy. 19.00 - „Czynnik PSI II" - serial fantastyczno-naukowy. 19.50 - 7 minut - wydarzenia dnia. 20.00 - Extra Zoom - magazyn sensacji. 20.30 - „Akwanauci" - serial przygodowo-dokumentalny. 21.00 - „Chicago Joe" - film sensacyjny, USA. 22.50 - „W cudzej skórze" - serial sensacyjny. 23.40 „Wysokie obcasy" - komedio-dramat, Hiszpania/Francja. 1.40 - „Oblicza Nowego Yorku" - serial kryminalny. 2.25 - „Airwolf" - serial sensacyjny. 3.15 - „Ziemia: ostatnie starcie" - serial fantastyczno-naukowy. 4.00 - „Czynnik PSI II" - serial fantastyczno-naukowy. 4.40 - „Wysokie obcasy" - komedio-dramat, Hiszpania/Francja.

NIEDZIELA 19 MARCA

LRT

9.00 - Nowości Kościoła katolickiego. 9.05 - Świąteczne myśli. 9.30 - Kraina dzieci. 10.00 - Ratuj przyjaciela. 10.30 - Siedem dni Kowna. 11.00 - Wybory. 11.05 - W świecie koszykówki. 11.30 - Lotnisko. 12.00 - Podróże. 12.50 - Sydney 2000. 13.00 - Wybory. 13.05 - Czy można zabawić się w operę? 13.40 - Koncert życzeń. 14.25 - S. "Domek na preriach". 15.15 - Wybory. 15.25 - "Dainų dainelė". 17.00 - S. "Jutrzejszy świat". 17.30 - Popołudnie z A. Čekuolisem. 18.00 - Wiadomości. 18.10 - Niedzielne Lotto. 19.10 - Na arenie sportowej. 19.30 - Film dok. "Puńskie nowele". 20.30 - Panorama. 20.55 - Wybory. 21.00 - Film fab. "Król Ubu". 22.45 - Wybory. 23.00 - Dziennik wieczorny. 23.15 - 11 Marca. Po dziesięciu latach. 24.00 - Wybory.

LNK

8.05 - Dla dzieci. 8.10 - Wielka księga przyrody. 8.35 - Patrol 03. 9.00 - S. "Gimnazjum pięknej doliny". 9.30 - Nasze zwierzęta. 10.00 - Kuchnia pani Grażyny. 10.30 - Salon Białego Kota. 11.00 - ABC zdrowia. Męskie choroby. 11.30 - Świat dzikich zwierząt. 12.00 - Przetrwanie. 13.00 - Świat dziwaków. 14.10 - S. "Czarodziejka". 14.35 - S. "Nieudolne anioły". 15.00 - S. „Prawo do miłości". 15.50 - Nos. 16.20 - S. "Walka na śmierć i życie". 17.15 - S. "Diabełek Titus". 18.05 - Od... do. 19.00 - Wiadomości. 19.30 - Telelotto. 20.10 - Film fab. "Uczciwa gra". 21.55 - Sport. 22.05 - S. "Żołnierz sukcesu". 22.50 - S. "Grom w raju". 23.35 - Złota parka.

BTV

8.00 - Jak się czujecie? 8.30 - Matka Angelika. 9.30 - Kibir vibir. 10.25 - Na jednym końcu haczyk. 10.55 - Liga kucharzy. 11.30 - Jak się czujecie? 12.00 - Wiadomości. 12.05 - Panorama rowerowego show. 12.30 - Jabłko Adama. 13.00 - Koncert. 14.00 - Wiadomości. 14.05 - Koncert życzeń. 16.00 - Wiadomości. 16.05 - S. "Statek miłości". 17.05 - S. "Urodzona na wolności". 17.55 - S. "Flipper". 18.45 - Wiadomości. 19.00 - S. "Komisarz Rex". 19.55 - Komedia "Na dwóch nogach". 21.30 - Film krym. "Zapisane krwią". 23.20 - S. "Statek kosmiczny-I". 0.15 - 7.05 - DW.

3

7.45 - Teleshop. 8.00 - S. "Ania z Zielonego Wzgórza", "Dzięciołek Woody", "Wszystkie psy idą do nieba". 9.20 - Film anim. 9.40 - Okno na przyrodę. 10.05 - S. "Siódme niebo". 11.00 - S. "Beverly Hills 90210". 11.45 - Przepisy Roberta. 12.00 - Komedia "Dziwni nałożnicy". 13.40 - S. "Dzięciołek Woody". 14.00 - S. "Jessica Fletcher". 14.45 - Niech żyje król. 15.10 - S. "Żonaty i z dziećmi". 15.40 - S. "Gość". 16.30 - S. "Herakles. Legendarne podróże". 17.20 - S. "Xena". 18.10 - S. "Dotknięci przez anioła". 19.00 - Wiadomości. 19.10 - Sport TV 3. 19.15 - Sektor X. 19.45 - Kamera VRS. 20.10 - Film fab. "Kuszenie Joe Tainena". 22.00 - Bez tabu plus. 22.15 - Przegląd NBA. 22.40 - Zawody NBA. "Heat" (Miami) - "Pacers" (Indiana). 23.30 - Sport na świecie. 0.05 - S. "W archiwum X".

Vilnius TV

8.20 - Kanał muz. 8.50 - Lego-go. 9.25 - Lekarz domowy. 9.55 - Humor. 10.30 - Jesteś świadkiem. 11.25 - Towary i usługi. 11.35 - Wileńska Jutrzenka. 11.50 - Włoskie etiudy filmowe. 12.15 - Podoba się - oglądaj. 12.30 - Patrol drogowy. 12.50 - Film-koncert "W drodze do Hollywoodu". 14.35 - Towary i usługi. 14.45 - Mariampolska TV. 15.15 - Kamień węgielny. 15.45 - Humor. 16.45 - Katastrofy tygodnia. 17.40 - Patrol drogowy. 18.00 - Film fab. "Okrutny romans". 20.45 - "Itogi". 22.30 - Muzyka.

TK

9.00 - Program publ. 9.30 - Z rodziną. 10.00 - Kroniki wileńskie. Dzień kobiet. 10.30 - Samorząd m. Wilna. Ogrzewanie. 11.00 - S. "Chytrus". 12.10 - Prognoza astrol. 12.15 - Recepty. 12.25 - Film fab. 13.50 - Dotyk. 15.00 - Zadzwoń i pozdrów. 16.05 - Film dla dzieci. 17.25 - Prognoza astrolog. 17.30 - Oaza. 18.00 - Dla dzieci. 18.15 - Turystyka. 18.35 - Dla sadowników. 18.50 - Niedziela. 19.30 - Nauka i technika. 20.00 - S. "Chytrus". 21.10 - Prognoza astrolog. 22.15 - Recepty. 22.30 - Film fab. "Kakadu". 23.50 - Godzina siły ducha.

OPT

7.00, 9.00, 14.00, 17.00 - Wiadomości. 7.10 - Dla wojskowych. 7.40 - Klub W. Disneya. 8.10 - Gwiazda poranna. 9.10 - Notatki. 9.30 - Dopóki wszyscy w domu. 10.00 - S. "Alf". 10.30 - Zdrowie. 11.00 - Komedia "Człowiek znikąd". 13.00 - Smaczne historie. 13.05 - Klub podróżników. 13.45 - Historia pewnego arcydzieła. 14.10 - S. "Góral". 15.00 - Mądrale i Mądralki. 15.25 - Klub W. Disneya. 16.20 - Jak to było. 17.15 - Jerałasz. 17.25 - Panorama śmiechu. 18.05 - Komedia "Godzina szczytu". 20.00 - Czas. 21.00 - Film fab. "Drapieżnik". 23.00 - Piłka nożna. 23.30 - Film fab. "Zaginiony na Syberii".

PTP

7.00 - Dla wojskowych. 7.25 - Tata, ja i mama - sportowa rodzina. 8.20 - Ustami dziecka. 8.50 - Witaj, kraju. 9.30 - Anchlage i Co. 10.30 - Miasteczko. 11.00 - Rosyjskie Lotto. 11.40 - Film anim. 12.00 - Wiadomości. 12.20 - Godzina w parlamencie. 13.10 - Nowe "Stare mieszkanie". 14.05 - Rozmowy o zwierzętach. 15.05 - S. "Tajemnice tysiąclecia". 16.00 - Klub prasowy. 17.00 - Przed "Zwierciadłem". 17.15 - Komedia "Niańki". 19.00 - Zwierciadło. 20.00 - Film fab. "David". 21.30 - Sportowa rodzina. 23.45 - Biathlon. Puchar świata.

TVPOLONIA

7.00 - "Czterdziestolatek - 20 lat później" - serial prod. polskiej. 8.05 - Słowo na niedzielę. 8.10 - Portrety. 8.40 - "Złotopolscy" - serial prod. polskiej. 9.35 - "Zwierzątka ze sklepiku" - serial animowany dla dzieci. 10.00 - Ala i As. 10.30 - Niedzielne muzykowanie. 11.20 - "Wspomnień czar" - dramat prod. polskiej. 13.00 - Anioł Pański. 13.15 - Czasy. 13.30 - Galeria. 14.00 - Transmisja Mszy Świętej. 15.00 - Teatr dla Dzieci. 15.30 - Encyklopedia Sztuki XX wieku. 16.30 - Podwieczorek... z Polonią. 17.15 - Spotkanie z Polonią. 17.30 - Magazyn Polonijny z Niemiec. 18.00 - Teleexpress. 18.15 - "Modrzejewska" - serial prod. polskiej. 19.45 - Ludzie listy piszą. 20.05 - Dziennik telewizyjny. 20.15 - Dobranocka. 20.30 - Wiadomości. 20.50 - Prognoza pogody. 20.53 - Sport. 21.00 - "Alfabet Gwiazd" - film fab. prod. polskiej. 22.30 - Co nam w duszy gra. 23.30 - Panorama. 23.50 - Sport-telegram. 23.55 - Dozwolone od lat 40-tu. 0.45 - Sportowa niedziela. 1.20 - TV Polonia zaprasza. 1.25 - Podwieczorek ... z Polonią. 2.10 - Spotkanie z Polonią. 2.20 - Przygody Bolka i Lolka. 2.31 - Wiadomości. 2.51 - Sport. 2.55 - Prognoza pogody. 3.00 - "Alfabet Gwiazd" - film fab. prod. polskiej. 4.20 - Co nam w duszy gra. 5.15 - Teledyski na życzenie. 5.30 - Panorama. 5.50 - Sport-telegram. 6.00 - Dozwolone od lat 40-tu.

POLSAT

7.00 - Disco Polo Live. 8.00 - Twój lekarz - magazyn medyczny. 8.15 - Wystarczy chcieć. 8.30 - Jesteśmy - magazyn redakcji programów religijnych. 9.00 - „Sok z żuka" - serial anim. 9.30 - Talent za talent. 10.00 - „Power Rangers" - serial dla młodzieży. 10.30 - „Benny Hill" - serial komediowy. 11.00 - Disco Relax. 12.00 - „Diabli nadali" - ameryk. serial komediowy. 12.30 - „Ja się zastrzelę" - ameryk. serial komediowy. 14.00 -"Jej cały świat" - serial komediowy. 15.25 - „Superman 2" - film fab. USA. 15.40 - „Brygada Acapulco" - ameryk. serial sensacyjny. 16.30 - Dyżurny Satyryk Kraju. 17.00 - Informacje. 17.10 - Prognoza pogody. 17.20 -"Rodzina zastępcza" - pol. serial komediowo-obyczajowy. 17.50 - „Sekrety rodzinne" - program rozrywkowy. 18.20 - „Trędowata" - pol. serial obyczajowy. 19.10 - „Słoneczny patrol" - ameryk. serial przygodowo-sensacyjny. 20.05 - Idź na całość - show z nagrodami. 21.00 - „Strażnicy miasta" - ameryk. serial sensacyjny. 21.50 - Losowanie Lotto. 22.00 - „Prawo krwi" - film fab. USA. 23.55 - Ogłoszenie wyników Lotto. 24.00 - Na każdy temat. 1.05 - FIFA TV. 1.35 - Magazyn sportowy. 2.55 - Muzyka na bis.

RTL 7

7.20 - "Riverdale" - serial obycz. 8.10 - Teleshopping. 9.10 - "Airwolf" - serial sensac. 10.00 - Odjazdowe kreskówki. 11.15 - "Znikający człowiek" - serial fantast.-nauk. 12.05 - "Chicago Joe" - film sensac. USA. 13.40 - "Legenda Wilhelma Tella" - serial przygod. 14.40 - "Riverdale" - serial obycz. 15.30 - "Całopalenie" - film dok. 16.10 - "Szwajcarscy Robinsonowie" - serial przygod. 17.10 - "Biedna mała bogata dziewczynka" - miniserial obycz. 18.05 - "Ranczo" - komedia, USA. 19.50 - 7 minut - wydarzenia dnia. 20.00 - To i Owo - magazyn kulturalny. 20.10 - "Szczury nabrzeża" - serial sensacyjny. 21.00 - "Człowiek z blizną" - dramat gangsterski, USA. 24.00 - "Ragtime" - film obyczajowy, USA. 2.35 - "Kameleon 2" - serial fantastyczno-naukowy. 3.25 - "Airwolf" - serial sensac. 4.10 - "Człowiek z blizną" - dramat gangsterski, USA.

PONIEDZIAŁEK 20 MARCA

LRT

6.00 - Dzień dobry. 8.00 - S. "Teletubbies". 8.25 - S. "Statek powietrzny Ziemia". 17.00 - Wiadomości (ros.). 17.10 - Menora. 17.25 - Popołudnie z A. Čekuolisem. 17.50 - Szanujmy słowo. 17.55 - Telekatalog. 18.00 - S. "Statek powietrzny Ziemia". 18.15 - Wiadomości. 18.30 - S. "Taksówkarze". 19.10 - Aktualności. Wyniki wyborów do samorządów. 19.30 - Teatr żmudzki. 20.00 - Jeszcze nie śpij. 20.30 - Panorama. 21.00 - Śledztwo trwa. 21.35 - Okres twórczy. 22.05 - Film dok. 22.30 - Koncert gitary klasycznej. 23.00 - Dziennik wieczorny.

LNK

6.00 - Poranne koło. 8.00 - Prosto i jasno. 8.05 - S. "Bez domu jest źle". 8.30 - Notatki gospodyni. 8.40 - S. "W imię miłości". 10.15 - S. "Trzy kobiety". 11.00 - Od... do. 11.45 - Salon Białego Kota. 12.15 - ABC zdrowia. Zgaga. 12.45 - Cztery koła. 13.10 - Notatki gospodyni. 13.20 - S. "Dżina moich marzeń". 13.45 - S. "Letnie historie". 14.40 - S. "Grom w raju". 15.25 - S. "Z dzieckiem na ręku". 15.50 - S. "Trzy kobiety". 16.40 - Prosto i jasno. 16.45 - S. "Bez domu jest źle". 17.10 - Notatki gospodyni. 17.20 - S. "W imię miłości". 19.00 - Wiadomości. 19.25 - Babie lato. 20.15 - Telegra. 20.50 - S. "Nash Bridges". 21.45 - Wiadomości. 21.55 - Dramat USA "Wielki film".

BTV

7.00 - Panorama rowerowego show. 7.25 - Program V. MatuleviČiusa. 7.50 - S. "Milady". 8.40 - S. "Cyganka". 9.30 - S. "Dziki anioł". 10.20 - S. "Statek miłości". 11.10 - Panorama rowerowego show. 11.35 - Liga kucharzy. 12.15 - Jak się czujecie? 12.45 - Na jednym końcu haczyk. 13.10 - S. "13 posterunek". 13.40 - Dramat "Solaris". 15.00 - Koncert. 15.55 - S. "Milady". 16.45 - Wiadomości. 16.55 - Rowerowe show. 17.05 - S. "Cyganka". 17.55 - S. "Dziki anioł". 18.45 - Wiadomości. 19.10 - Krwawa fala. 19.25 - S. "13 posterunek". 19.55 - Loteria. 20.00 - Rowerowe show. 20.10 - Film fab. "Transakcja". 22.00 - Spojrzenie. 22.20 - Film fab. "Solaris". 23.55 - S. "13 posterunek". 0.25 - Krwawa fala. 0.40 - Rowerowe show. 0.55 - 6.55 - DW.

3

6.55 - S. "Caspar". 7.15 - S. "Wszystkie psy idą do nieba". 7.35 - Bez tabu. 8.00 - S. "Biedna bogaczka". 8.45 - S. "Perła". 9.35 - S. "Uroczy i dzielni". 10.00 - Teleshop. 10.30 - S. "Detektyw Magnum". 11.15 - Wszystko. 11.40 - Okno na przyrodę. 12.05 - S. "Harry i Henderson". 12.30 - S. "Xena". 13.15 - S. "Kraj wielkiego kota". 14.00 - S. "Herakles. Legendarne podróże". 14.50 - S. "Caspar". 15.15 - S. "Detektyw Magnum". 16.00 - 3 minuty. 16.05 - S. "Perła". 16.50 - S. "Fernandes i Florencja". 17.40 - S. "Uroczy i dzielni". 18.10 - S. "Biedna bogaczka". 19.00 - Wiadomości. 19.20 - Sport TV 3. 19.30 - Bez tabu. 20.00 - S. "Melrose Place". 21.00 - Film fab. "Nadzieje i pokusy". 21.30 - Program A. Žukauskienė. 21.55 - Wiadomości. 22.05 - S. "Praktyka". 23.00 - S. "Szpital polowy". 23.25 - S. "Nowojorscy gliniarze". 0.10 - S. "Proces".

Vilniaus televizija

8.00 - "Itogi". 10.00 - Z Moskwy. 10.20 - Skandale tygodnia. 10.50 - Katastrofy tygodnia. 12.00 - Cytat dnia. 12.05 - Dzień po dniu. 14.00 - Z Moskwy. 14.15 - Dziękuję za zakup. 14.25 - Listy. 14.30 - S. "Kto, jeśli nie ty". 15.20 - Znak jakości. 15.30 - Dziękuję za zakup. 15.45 - Kanał muz. 16.15 - Start gwiazd. 16.45 - Podoba się - oglądaj. 17.15 - Patrol drogowy. 17.30 - Podoba się - oglądaj. 17.45 - Filmy anim. 18.00 - Dla dzieci. 18.30 - Z Wilna. 18.45 - Towary i usługi. 19.00 - Z Moskwy. 19.25 - Miejsce spotkania z A. Szarapową. 19.40 - Jesteś świadkiem. 20.45 - Rozmowy. 21.15 - Humor. 21.45 - Podoba się - oglądaj. 22.00 - Z Wilna. 22.15 - S. "Kto, jeśli nie ty". 23.05 - Halo, rodacy. 23.20 - Kanał muz.

11K

9.00 - Dla dzieci. 9.15 - Turystyka. 9.35 - Dla sadowników. 9.50 - Odrodzenie. 10.30 - Program regionalny. 11.00 - S. "Chytrus". 12.10 - Prognoza astrolog. 12.15 - Recepty. 12.30 - Film fab. "Kakadu". 16.05 - S. "Przygody Bolka i Lolka". 16.20 - Prognoza astrolog. 16.25 - Film fab. "Hartowanie kobiet i psów". 18.00 - Puls Wilna. 18.10 - Poglądy. **18.20 - Wiadomości (pol.).** 18.30 - S. "Gospodyni". 19.30 - S. "Tajemnice pałaców. Sylwia i Karol Gustaw. Miłość w imię Szwecji". 20.00 - Puls Wilna. 20.15 - Program region. 20.45 - Poglądy. **21.00 - Wiadomości (pol.).** 21.15 - Centrum nauki rzemiosła. 22.05 - Prognoza astrolog. 22.15 - Recepty. 22.25 - Film fab. "Poszukiwacze złota".

OPT

14.00, 17.00, 23.25 - Wiadomości. 14.20 - S. "Polowanie na duchy". 14.45 - Co i jak. 15.00 - Godzina gwiazd. 15.25 - Do lat 16 i więcej. 16.00 - S. "Delikatna trucizna". 17.25 - Wybory - 2000. 17.30 - Skrzynka komiksów. 18.00 - My i czas. 18.45 - S. "Niszcząca siła". 19.45 - Dobranoc, dzieci. 20.00 - Czas. 21.00 - S. "W archiwum X". 22.00 - S. "10 lat, które...". 22.40 - Poglądy. 23.40 - Film fab.

PTP

16.00, 19.00, 22.00 - Wiadomości. 16.25 - Wieża. 17.25 - Film dok. 18.25 - Okrągły stół. 19.50, 22.35 - Melodramat "Album rodziny". 23.35 - Moda + TV. 0.15 - Oddział dyżurny.

TVPOLONIA

7.00 - Kawa czy herbata. 8.45 - Dziennik krajowy. 9.10 - Sport-telegram. 9.15 - Krakowskie Przedmieście 27. 9.30 - Wiadomości. 9.42 - Prognoza pogody. 9.45 - Czasy. 10.00 - "Klan" - serial prod. polskiej. 10.30 - Domowe przedszkole. 11.00 - "Alfabet Gwiazd" - film fab. prod. polskiej. 12.25 - Przegląd Prasy Polonijnej. 12.40 - Dziennik telewizyjny. 12.50 - Teledyski na życzenie. 13.00 - Wiadomości. 13.15 - 7 dni świat. 13.45 - "Klan" - serial prod. polskiej. 14.10 - Spojrzenia na Polskę. 14.30 - "Modrzejewska" - serial prod. polskiej. 16.00 - Wiadomości. 16.10 - Ojczyzna-polszczyzna. 16.25 - 360 stopni dookoła ciała. 16.45 - Akademia wiersza. 17.00 - Muzyczny Serwis Jedynki. 17.10 - Rower Błażeja. 17.15 - Teleexpress Junior. 17.20 - Rower Błażeja. 18.00 - Teleexpress. 18.15 - Małe musicale. 18.45 - Sportowy tydzień. 19.40 - Gość Jedynki. 19.50 - "Klan" - serial prod. polskiej. 20.15 - Dobranocka. 20.30 - Wiadomości. 20.55 - Prognoza pogody. 20.57 - Sport. 21.00 - "Alfabet Gwiazd" - komedia prod. polskiej. 22.35 - Opowiem wam o Marku. 23.30 - Panorama. 23.50 - Sport-telegram. 23.55 - Ktokolwiek widział, ktokolwiek wie. 0.35 - Ocalone od zapomnienia - reportaż z Festiwali Oper Barokowych i Staropolskich. 1.02 - Monitor Wiadomości. 1.30 - TV Polonia zaprasza. 1.35 - Zaproszenie. 1.55 - "Klan" - serial prod. polskiej. 2.20 - "Przygód kilka wróbla Ćwirka" - film anim. dla dzieci. 2.30 - Wiadomości. 2.55 - Sport. 2.59 - Prognoza pogody. 3.00 - "Alfabet Gwiazd" - komedia prod. polskiej. 4.30 - Opowiem wam o Marku. 5.30 - Panorama. 5.55 - Ktokolwiek widział, ktokolwiek wie. 6.35 - Ocalone od zapomnienia - reportaż z Festiwali Oper Barokowych i Staropolskich.

POLSAT

7.00 - Piosenka na życzenie. 8.00 - „Szaleję za tobą" - ameryk. serial komediowy. 8.30 - Polityczne graffiti. 8.35 - „Tom i Jerry" - serial anim. dla dzieci. 9.00 - „Voltron" - serial anim. dla dzieci. 9.30 - „Miasteczko Evening Shade" - serial komediowy. 10.00 - „Na własnych śmieciach" - ameryk. serial komediowy. 10.30 - „Posłaniec szczęścia" - telenowela. 11.30 - „Luz Maria" - telenowela. 12.30 - „Renegat" - ameryk. serial sensacyjny. 13.30 - Idź na całość: gra-zabawa. 14.30 - Macie, co chcecie - program rozrywkowy. 15.00 - Miłość od pierwszego wejrzenia - program rozrywkowy. 15.30 - Twój lekarz - magazyn medyczny. 15.45 - Wystarczy chcieć. 16.00 - „Tom i Jerry" - serial anim. dla dzieci. 16.30 - Informacje. 16.55 - „Renegat" - ameryk. serial sensacyjny. 17.45 - „Alvaro" - telenowela. 18.45 - „Luz Maria" - telenowela. 19.40 - Super Express TV. 18.55 - Informacje. 20.00 - Prognoza pogody. 20.05 - „Posłaniec szczęścia" - telenowela. 21.00 - „Robin Hood: książę złodziei" - film fab. USA. 21.50 - Losowanie Lotto i Szczęśliwego Numerka. 23.35 - „Nikita" - ameryk. serial sensacyjny. 0.25 - Wyniki losowania Lotto. 0.30 - Informacje i biznes informacje. 0.45 - Prognoza pogody. 0.50 - Polityczne graffiti. 1.05 - „Graczykowie" - pol. serial komediowy. 1.35 - Super Express TV. 1.50 -"Gorący towar City Heat" - film fab. USA. 3.30 - Muzyka na bis.

RTL 7

7.00 - "Miłość i dyplomacja" - serial obycz. 7.25 - "Trzy razy Zofia" - telenowela. 7.50 - "Perła" - telenowela. 8.30 - "Sunset Beach" - serial USA. 9.15 - "Z ust do ust" - serial dla młodzieży. 9.40 - "Szwajcarscy Robinsonowie" - serial przygod. 10.35 - "Biedna mała bogata dziewczynka" - miniserial obycz. 11.25 - "Kameleon 2" - serial fantastyczno-naukowy. 12.10 - "Katalina i Sebastian" - telenowela. 12.55 - Teleshopping. 13.30 - "Sunset Beach" - serial USA. 14.15 - "Miłość i dyplomacja" - serial obycz. 14.40 - "Z ust do ust" - serial dla młodzieży. 15.05 - Odjazdowe kreskówki. 16.05 -"Dziewczyna z komputera" - serial komediowy. 16.30 - "Czy boisz się ciemności" - serial dla młodzieży. 17.00 - "Potwór z bagien" - serial dla młodzieży. 17.25 - "Sunset Beach" - serial USA. 18.15 - "Perła" - telenowela. 19.00 - "Katalina i Sebastian" - telenowela. 19.50 - 7 minut - wydarzenia dnia. 20.00 - Zoom - magazyn sensacji. 20.30 - "Nie z tego świata" - serial komediowy. 21.00 - "W sieci intryg" - dramat obyczajowy, USA. 22.40 - "Ludzie tacy jak my" - miniserial USA. 23.50 - 7 minut - wydarzenia dnia. 0.05 - "Sexplozja" - magazyn tylko dla dorosłych. 0.20 - "Dopóki śmierć nas nie rozłączy" - film obyczajowy, USA. 2.00 - "Kariera maklera" - serial obycz. 2.45 - "W sieci intryg" - dramat obycz., USA. 4.10 - "Dopóki śmierć nas nie rozłączy" - film obycz., USA. 5.40 - Teleshopping. 6.10 - Teledyski.

WTOREK 21 MARCA

LRT

6.00 - Dzień dobry. 8.00 - S. "Teletubbies". 17.00 - Wiadomości (ros.). 17.10 - Trembita. 17.25 - Jęz. francuski. 17.55 - Telekatalog. 18.00 - Milioner. 18.15 - Wiadomości. 18.30 - S. "Taksówkarze". 19.10 - Aktualności. 19.30 - Program ekonomiczny. 20.00 - Jeszcze nie śpij. 20.30 - Panorama. 21.00 - Na granicy. 21.45 - Znaki. 22.10 - Przestrzeń. 22.35 - Na arenie sportowej. 23.00 - Dziennik wieczorny.

LNK

6.00 - Poranne koło. 8.00 - Prosto i jasno. 8.05 - S. "Bez domu jest źle". 8.30 - Notatki gospodyni. 8.40 - S. "W imię miłości". 10.15 - S. "Trzy kobiety". 11.00 - Babie lato. 11.45 - Kuchnia pani Grażyny. 12.15 - ABC zdrowia. Męskie choroby. 12.45 - Ściśle tajne. 13.10 - Notatki gospodyni. 13.20 - S. "Dżina moich marzeń". 13.45 - S. "Letnie historie". 14.40 - S. "Nowe przygody Robin Hooda". 15.25 - S. "Rodzinka Adamsów". 15.50 - S. "Trzy kobiety". 16.40 - Prosto i jasno. 16.45 - S. "Bez domu jest źle". 17.10 - Notatki gospodyni. 17.20 - S. "W imię miłości". 19.00 - Wiadomości. 19.25 - Nurty. 20.20 - S. "Sąsiedzi". 20.50 - S. "Bezkresna zemsta". 21.45 - Wiadomości. 21.55 - Dramat krym. "Największy wróg". 22.50 - Niwy. 23.10 - S. "Renegat".

BTV

7.00 - Rowerowe show. 7.10 - Krwawa fala. 7.25 - Spojrzenie. 7.50 - S. "Milady". 8.40 - S. "Cyganka". 9.30 - S. "Dziki anioł". 10.20 - S. "Urodzona na wolności". 11.10 - Rowerowe show. 11.20 - Krwawa fala. 11.35 - S. "Szczury wodne". 12.25 - Corrida. 13.25 - Film fab. "Solaris". 15.00 - Karuzela. 15.55 - S. "Milady". 16.45 - Wiadomości. 16.55 - Rowerowe show. 17.05 - S. "Cyganka". 17.55 - S. "Dziki anioł". 18.45 - Wiadomości. 19.10 - Krwawa fala. 19.25 - S. "13 posterunek". 19.55 - Loteria. 20.00 - Rowerowe show. 20.10 - Dramat krym. "Król z Sankt Pauli". 22.05 - Spojrzenie. 22.25 - Film fab. "Dziwny świat". 23.15 - S. "Wszystko pamiętać". 0.05 - Mistrzostwa UEFA. 0.50 - S. "13 posterunek". 1.20 - Krwawa fala. 1.35 - Rowerowe show. 1.50 - 3.00 - DW.

3

6.55 - S. "Alf". 7.15 - S. "Dzięciołek Woody". 7.35 - Bez tabu. 8.00 - S. "Biedna bogaczka". 8.45 - S. "Perła". 9.30 - S. "Uroczy i dzielni". 10.00 - Teleshop. 10.30 - S. "Detektyw Magnum". 11.15 - Bez problemu. 11.40 - Za rogiem. 9 starych anegdot. 12.05 - Przepisy Roberta. 12.30 - S. "Melrose Place". 13.15 - S. "Kraj wielkiego kota". 14.00 - S. "Herakles. Legendarne podróże". 14.50 - S. "Dzięciołek Woody". 15.15 - S. "Detektyw Magnum". 16.00 - 3 minuty. 16.05 - S. "Perła". 16.50 - S. "Fernandes i Florencja". 17.40 - S. "Uroczy i dzielni". 18.05 - Metropol. 18.10 - S. "Biedna bogaczka". 18.55 - Telegra. 19.00 - Wiadomości. 19.20 - Sport. 19.25 - Koszykówka TV 3. 19.30 - Półfinał koszykówki. "Lietuvos rytas" (Wilno) - "Kinder Pall" (Bolonia). 21.00 - TV "Lietuvos rytas". 21.50 - Wiadomości. 22.00 - S. "Biały parkan". 23.00 - S. "Szpital polowy". 23.25 - Film fab. "Wideokamera utrwala katastrofy".

Vilniaus televizija

8.00 - Z Wilna. 8.15 - Towary i usługi. 8.25 - S. "Kto, jeśli nie ty". 9.15 - Jesteś świadkiem. 10.15 - Film fab. "Całkiem poważnie". 11.35 - Podoba się - oglądaj. 12.00 - Cytat dnia. 12.05 - Dzień po dniu. 14.00 - Z Moskwy. 14.15 - Towary i usługi. 14.25 - Listy. 14.30 - S. "Kto, jeśli nie ty". 15.20 - Film dok. 15.45 - Kanał muz. 16.20 - Poniedziałkowe rozmowy. 16.50 - Miejsce spotkania z A. Szarapową. 17.20 - Patrol drogowy. 17.30 - Humor. 18.05 - Podoba się - oglądaj. 18.15 - Filmy anim. 18.30 - Z Wilna. 18.45 - Towary i usługi. 19.00 - Z Moskwy. 19.25 - Miejsce spotkania z A. Szarapową. 19.40 - SW show. 20.40 - Znak jakości. 21.10 - "Kimba". 21.15 - Podoba się - oglądaj. 21.30 - Budownictwo. 22.00 - Z Wilna. 22.15 - S. "Kto, jeśli nie ty". 23.05 - Halo, rodacy. 23.20 - Pół godziny w rządzie. 23.50 - Kanał muz.

11K

9.15 - Poglądy. 9.30 - S. "Gospodyni". 10.30 - S. "Tajemnice pałaców. Sylwia i Karol Gustaw. Miłość w imię Szwecji". 11.00 - Centrum nauki rzemiosła. 11.30 - Film fab. "Wilki w strefie". 16.05 - S. "Przygody Bolka i Lolka". 16.20 - Prognoza astrolog. 16.25 - Film fab. "Hartowanie kobiet i psów". 18.00 - Puls Wilna. 18.10 - Poglądy. **18.20 - Wiadomości (pol.).** 18.30 - S. "Gospodyni". 19.30 - Paralele. 19.45 - Film dok. 20.00 - Puls Wilna. 20.15 - Bądźmy zdrowi. 20.45 - Poglądy. **21.00 - Wiadomości (pol.).** 21.15 - Centrum nauki rzemiosła. 22.00 - Recepty. 22.15 - Prognoza astrolog. 22.20 - Film fab. "Za mną!".

OPT

8.00, 11.00, 14.00, 17.00, 22.50 - Wiadomości. 8.15, 16.00 - S. "Delikatna trucizna". 9.15 - Show dżentelmenów. 9.45 - Jak to było. 10.20 - Jerałasz. 10.30 - S. "Nowe przygody Sindbada". 13.30 - Razem. 14.20 - S. "Polowanie na duchy". 14.45 - Wszystko możliwe. 15.00 - Król wzgórza. 15.25 - Do lat 16 i więcej. 17.25 - Wybory-2000. 17.30 - Planeta LIK. 18.00 - Szukam ciebie. 18.45 - S. "Niszcząca siła". 19.45 - Dobranoc, dzieci. 20.00 - Czas. 21.00 - S. "Konfrontacja". 22.05 - S. "10 lat, które...". 23.10 - Z życia wybitnych ludzi.

PTP

7.00, 8.00, 16.00, 19.00, 22.00 - Wiadomości. 7.25, 0.05 - Oddział dyżurny. 7.40 - Nowości rodzinne. 8.20 - Film anim. 8.30 - Arena - sport. 9.00 - Filmy anim. 9.35 - Komedia "Hipiniada, czyli Miłosny ląd". 16.20 - Wieża. 16.45 - Film fab. "Joker". 18.25 - Okrągły stół. 19.50, 22.35 - Ring muzyczny. 23.10 - K-2 przedstawia.

TVPOLONIA

7.00 - Kawa czy herbata. 8.50 - Transmisja Mszy Św. w Ammanie. 11.40 - Wiadomości. 11.49 - Prognoza pogody. 11.55 - "Klan" - serial prod. polskiej. 12.20 - "Dwa światy" - serial prod. polsko-australijskiej. 12.45 - Pegaz tygodnia. 13.00 - Wiadomości. 13.15 - Magazyn sztuk pięknych. 13.45 - "Klan" - serial prod. polskiej. 14.10 - Sportowy tydzień. 15.00 - Magazyn Polonijny z W. Brytanii. 15.35 - Transmisja z pobytu Papieża Jana Pawła II nad Jordanem. 16.25 - Wiadomości. 16.35 - Twarzą w twarz z Europą. 16.55 - NATO bez ograniczeń. 17.20 - Transmisja z powitania Papieża Jana Pawła II na lotnisku w Tel Awiw. 18.10 - Teleexpress. 18.25 - "Dwa światy" - serial prod. polsko-australijskiej. 18.50 - Krzyżówka szczęścia. 19.15 - Zaproszenie. 19.40 - Gość Jedynki. 19.50 - "Klan" - serial prod. polskiej. 20.15 - Dobranocka. 20.30 - Wiadomości. 20.55 - Prognoza pogody. 20.57 - Sport. 21.00 - "Bank nie z tej ziemi" - serial prod. polskiej. 22.00 - Forum Polonijne. 22.45 - Salon Lwowski. 23.00 - Wieści polonijne. 23.10 - Ze sztuką na ty. 23.30 - Panorama. 23.50 - Sport-telegram. 23.55 - Dialogi z przeszłością. 0.25 - Studio wizyty Papieża w Ziemi Świętej. 0.45 - Ze sztuką na ty. 1.00 - Monitor Wiadomości. 1.30 - Krzyżówka szczęścia. 1.55 - "Klan" - serial prod. polskiej. 2.20 - "Przypadki zwierzojeża" - serial anim. prod. polskiej. 2.30 - Wiadomości. 2.55 - Sport. 2.59 - Prognoza pogody. 3.00 - "Bank nie z tej ziemi" - serial prod. polskiej. 4.00 - Forum Polonijne. 4.45 - Studio Pielgrzymki Ojca Św. do Ziemi Świętej. 5.05 - Salon Lwowski. 5.20 - Wieści polonijne. 5.30 - Panorama. 5.50 - Sport-telegram. 5.55 - Dialogi z przeszłością. 6.25 - Ze sztuką na ty.

POLSAT

7.00- Piosenka na życzenie. 8.00 - „Szaleję za tobą" - ameryk. serial komediowy. 8.30 - Polityczne graffiti. 8.35 - „Tom i Jerry" - serial anim. dla dzieci. 9.00 - „Voltron" - serial anim. dla dzieci. 9.30 - „Miasteczko Evening Shade" - serial komediowy. 10.00 - „Tato, co Ty na to" - ameryk. serial komediowy. 10.30 - „Posłaniec szczęścia" - telenowela. 11.30 - „Luz Maria" - telenowela. 12.30 - „Renegat" - ameryk. serial sensacyjny. 13.30 - Idź na całość - show z nagrodami. 14.30 - „Duża przerwa" - pol. serial komediowy. 15.00 - Oskar. 15.30 - 4 x 4 - magazyn motoryzacyjny. 16.00 -"Faceci w czerni" - serial anim. dla dzieci. 16.30 - Informacje. 16.55 -"Renegat" - ameryk. serial sensacyjny. 17.45 - „Alvaro" - telenowela. 18.45 - „Luz Maria" - telenowela. 19.40 - Super Express TV. 19.55 - Informacje. 20.00 - Prognoza pogody. 20.05 - „Posłaniec szczęścia" - telenowela. 21.00 - „Graczykowie" - pol. serial komediowy. 21.30 - Film Tygodnia: „Zabójczy widok" - film fab. Wlk.Brytania. 22.50 - Losowanie Lotto i Szczęśliwego Numerka. 23.55 - Telewizyjne Biuro Śledcze. 0.25 - Wyniki losowania Lotto. 0.30 - Informacje i biznes informacje. 0.45 - Prognoza pogody. 0.50 - Polityczne graffiti. 1.05 - Bumerang. 1.35 - Super Express TV. 2.50 -"Meandry prawa" - serial sensacyjny. 3.40 - Muzyka na bis.

RTL 7

7.00 - "Miłość i dyplomacja" - serial obycz. 7.25 - "Trzy razy Zofia" - telenowela. 7.50 - "Perła" - telenowela. 8.35 - "Sunset Beach" - serial USA. 9.20 - "Z ust do ust" - serial dla młodzieży. 9.45 - Odjazdowe kreskówki. 10.30 - "Dziewczyna z komputera" - serial komediowy. 10.55 - "Czy boisz się ciemności" - serial dla młodzieży. 10.20 - "Ludzie tacy jak my" - miniserial USA. 12.15 - "Katalina i Sebastian" - telenowela. 13.00 - Teleshopping. 13.30 - "Sunset Beach" - serial USA. 14.15 - "Miłość i dyplomacja" - serial obycz. 14.40 - "Z ust do ust" - serial dla młodzieży. 15.05 - Odjazdowe kreskówki. 16.05 - "Dziewczyna z komputera" - serial komediowy. 16.30 - "Czy boisz się ciemności" - serial dla młodzieży. 17.00 - "Potwór z bagien" - serial dla młodzieży. 17.25 - "Sunset Beach" - serial USA. 18.15 - "Perła" - telenowela. 19.00 - "Katalina i Sebastian" - telenowela. 19.50 - 7 minut - wydarzenia dnia. 20.00 - Zoom - magazyn sensacji. 20.30 - "Nie z tego świata" - serial komediowy. 21.00 - "Punktualnie o trzeciej" - komedia, USA. 22.40 - "Prawnicy" - serial obycz. 23.50 - 7 minut - wydarzenia dnia. 0.05 - "Sexplozja" - magazyn tylko dla dorosłych. 0.20 - "Nocne życie" - horror, USA. 2.00 - "Kariera maklera" - serial obycz. 2.45 - "Punktualnie o trzeciej" - komedia, USA. 4.10 - "Nocne życie" - horror, USA. 5.40 - Teleshopping. 6.10 - Teledyski.

ŚRODA 22 MARCA

LRT

17.00 - Wiadomości. 17.10 - Wileński zeszyt. 17.25 - S. "Najsłynniejsze historie miłosne XX w.". 17.55 - Telekatalog. 18.00 - W świecie filmu. 18.15 - Wiadomości. 18.30 - S. "Taksówkarze". 19.10 - Aktualności. 19.30 - Odczucia. 20.00 - Jeszcze nie śpij. 20.30 - Panorama. 21.00 - Klub prasowy. 21.45 - S. "Margarita Volan". 22.30 - W świecie filmu. 22.45 - Chwile tysiąclecia. 23.00 - Dziennik wieczorny.

LNK

15.25 - Co ludzie powiedzą. 15.50 - S. "Trzy kobiety". 16.40 - Prosto i jasno. 16.45 - S. "Bez domu jest źle". 17.10 - Notatki gospodyni. 17.20 - S. "W imię miłości". 19.00 - Wiadomości. 19.25 - Przebacz. 20.20 - Nos. 20.50 - S. "Przyjaciele". 21.45 - Wiadomości. 21.55 - S. "Odwieczny rycerz". 22.45 - S. "Murphy Brown". 23.10 - S. "Detektyw Delaventura".

BTV

15.00 - Koncert. 15.55 - S. "Milady". 16.45 - Wiadomości. 16.55 - Rowerowe show. 17.05 - S. "Cyganka". 17.55 - S. "Dziki anioł". 18.45 - Wiadomości. 19.10 - Krwawa fala. 19.25 - S. "13 posterunek". 19.55 - Loteria. 20.00 - Rowerowe show. 20.10 - Tuzin. 20.40 - S. "...a trzeci żółty". 21.35 - Mistrzostwa UEFA. "Chelsea FC" (Anglia) - "S.S. Lazio" (Włochy). 23.30 - S. "13 posterunek". 0.05 - Mistrzostwa UEFA. 0.40 - Ekorózga. 1.20 - 6.55 - DW.

3

14.50 - S. "Dzięciołek Woody". 15.15 - S. "Detektyw Magnum". 16.00 - 3 minuty. 16.05 - S. "Perła". 16.50 - S. "Fernandes i Florencja". 17.40 - S. "Uroczy i dzielni". 18.10 - S. "Biedna bogaczka". 18.55 - Telegra. 19.00 - Wiadomości. 19.20 - Sport TV 3. 19.30 - Bez tabu. 20.00 - S. "Słoneczny patrol". 21.00 - S. "Absolutne bezpieczeństwo". 21.50 - Wiadomości. 22.00 - S. "Niebezpieczna strefa". 23.00 - S. "Żonaty i z dziećmi". 23.25 - S. "Fanatycy adrenaliny". 0.10 - S. "Proces".

Vilniaus televizija TV

15.05 - Towary i usługi. 15.15 - "Kimba". 15.20 - Znak jakości. 15.30 - S. "Kto, jeśli nie ty". 16.20 - Miejsce spotkania z A. Szarapową. 16.40 - Kanał muz. 17.20 - Patrol drogowy. 17.30 - Nasze ukochane zwierzęta. 18.05 - Podoba się - oglądaj. 18.15 - Filmy anim. 18.30 - Z Wilna. 18.45 - Towary i usługi. 19.00 - Z Moskwy. 19.25 - Miejsce spotkania z A. Szarapową. 19.45 - "Ja sama". 20.45 - U Barbary. 21.15 - Encyklopedia win. 21.20 - Nasze ukochane zwierzęta. 21.50 - Towary i usługi. 22.00 - Z Wilna. 22.15 - S. "Kto, jeśli nie ty". 23.05 - Halo, rodacy. 23.20 - Kanał muz.

TK

9.15 - Poglądy. 9.30 - S. "Gospodyni". 10.30 - Paralele. 10.45 - Film dok. 11.00 - Bądźmy zdrowi. 11.30 - Film fab. "Szczęśliwych świąt w Paryżu". 16.05 - S. "Przygody Bolka i Lolka". 16.20 - Prognoza astrolog. 16.25 - Film fab. "Światło w oknie". 18.00 - Puls Wilna. 18.10 - Poglądy. **18.20 - Wiadomości (pol.).** 18.30 - S. "Gospodyni". 19.30 - Program publ. 20.00 - Puls Wilna. 20.15 - Kroniki wileńskie. Powojenny przemysł. 20.45 - Poglądy. **21.00 - Wiadomości (pol.).** 21.15 - Bądźmy zdrowi. 21.55 - Recepty. 22.10 - Prognoza astrolog. 22.15 - Film fab. "Naga prawda".

OPT

8.00, 11.00, 14.00, 17.00, 22.50 - Wiadomości. 8.15, 16.00 - S. "Delikatna trucizna". 9.15 - Skrzynka komiksów. 9.45 - Szukam ciebie. 10.20 - Jerałasz. 10.30 - S. "Nowe przygody Sindbada". 13.30 - Razem. 14.20 - S. "Polowanie na duchy". 14.45 - Wspaniała kompania. 15.00 - Zew dżungli. 15.25 - Do lat 16 i więcej. 17.25 - Wybory-2000. 17.30 - Show masek. 18.00 - Człowiek i prawo. 18.45 - S. "Niszcząca siła". 19.45 - Dobranoc, dzieci. 20.00 - Czas. 21.00 - S. "Konfrontacja". 22.05 - S. "10 lat, które...". 23.05 - Cywilizacja.

PTP

7.00, 8.00, 12.00, 16.00, 19.00, 22.00 - Wiadomości. 7.25, 11.00, 23.20 - Oddział dyżurny. 7.40 - Nowości rodzinne. 8.20 - Medycyna kwantowa. 8.30 - Arena - sport. 9.00 - Homeopatia i zdrowie. 9.15 - S. "Cyganka". 10.05 - S. "Santa Barbara". 11.25 - Moskwa - Mińsk. 16.20 - Wieża. 17.10 - Komedia "Nie budźcie śpiącego psa". 18.25 - Okrągły stół. 19.50 - S. "Otchłań". 21.45, 22.35 - Kino + TV.

TVPOLONIA

7.00 - Kawa czy herbata. 8.45 - Dziennik krajowy. 9.10 - Sport-telegram. 9.15 - Krakowskie Przedmieście 27. 9.30 - Wiadomości. 9.42 - Prognoza pogody. 9.50 - Transmisja Mszy Świętej w Betlejem. 12.40 - Przegląd Prasy Polonijnej. 13.00 - Wiadomości. 13.15 - Galeria. 13.45 - „Klan" - serial prod. pol. 14.10 - Mówi się ... 14.30 - Krzyżówka szczęścia. 14.55 - Wieści polonijne. 15.05 - Oto Polska. 15.35 - Transmisja wizyty Jana Pawła II w Grocie Narodzenia. 16.05 - Wiadomości. 16.15 - Uczmy się polskiego. 16.45 - Poradnik bałaganiarza. 17.05 - Transmisja wizyty Papieża Jana Pawła II w obozie dla uchodźców w Dheisheh. 18.15 - Teleexpress. 18.30 - Ala i As. 18.55 - Gry olimpijskie - teleturniej. 19.20 - Magazyn informacji turystycznej. 19.40 - Gość Jedynki. 19.50 - „Klan" - serial prod. pol. 20.15 - Dobranocka. 20.30 - Wiadomości. 20.55 - Prognoza pogody. 20.57 - Sport. 21.00 - „Polonica" - serial prod. włoskiej. 22.00 - Forum Polonijne. 22.15 - Wielcy, więksi i najwięksi. 23.00 - Anima - program Jerzego Armaty. 23.20 - Wieści polonijne. 23.35 - Pegaz tygodnia. 23.50 - Panorama. 0.05 - Studio wizyty Papieża w Ziemi Świętej. 0.20 - Forum - program publ. 1.05 - Monitor Wiadomości. 1.30 - TV Polonia zaprasza. 1.35 - Magazyn informacji turystycznej. 1.55 - „Klan" - serial prod. pol. 2.20 - „Krecik" - serial anim. dla dzieci. 2.30 - Wiadomości. 2.55 - Sport. 2.59 - Prognoza pogody. 3.00 - „Polonica" - serial prod. włoskiej. 4.00 - Forum Polonijne. 4.15 - Wielcy, więksi i najwięksi. 5.00 - Anima - program Jerzego Armaty. 5.20 - Wieści polonijne. 5.30 - Panorama. 5.40 - Sport-telegram. 5.45 - Teledyski na życzenie. 6.00 - Forum - program publ. 6.45 - Studio wizyty Papieża w Ziemi Świętej.

POLSAT

7.00 - Piosenka na życzenie. 8.00 - „Szaleję za tobą" - ameryk. serial komediowy. 8.30 - Polityczne graffiti. 8.35 - „Faceci w czerni" - serial anim. 9.00 - „Voltron" - serial anim. dla dzieci. 9.30 - „Miasteczko Evening Shade" - serial komediowy. 10.00 - „Na własnych śmieciach" - ameryk. serial komediowy. 10.30 - „Posłaniec szczęścia" - telenowela. 11.30 - „Luz Maria" - telenowela. 12.30 - „Renegat" - ameryk. serial sensacyjny. 13.30 - Disco Relax. 14.30 - „Graczykowie" - pol. serial komediowy. 15.00 - Gospodarz: gra-zabawa. 15.30 - Motowiadomości. 16.00 - „Tom i Jerry" - serial anim. dla dzieci. 16.30 - Informacje. 16.55 - „Renegat" - ameryk. serial sensacyjny. 17.45 - „Alvaro" - telenowela. 18.45 - „Luz Maria" - telenowela. 19.40 - Super Express TV. 19.55 - Informacje. 20.00 - Prognoza pogody. 20.05 - „Posłaniec szczęścia" - telenowela. 21.00 - „Rodzina zastępcza" - pol. serial komediowo-obyczajowy. 21.30 - „Trzech wesołych pielęgniarzy Disorderlies" - film fab. USA. 21.50 - Losowanie Lotto i Szczęśliwego Numerka. 23.10 - „Przyjaciele" - serial komediowy. 23.40 - Wyniki losowania Lotto. 23.45 - Informacje i biznes informacje. 24.00 - Prognoza pogody. 0.05 - Polityczne graffiti. 0.20 - „Duża przerwa" - pol. serial komediowy. 0.50 - Super Express TV. 1.05 - „Opowieści niesamowite" - film fab. USA. 2.50 - Muzyka na bis.

RTL 7

7.00 - "Miłość i dyplomacja" - serial obycz. 7.25 - "Trzy razy Zofia" - telenowela. 7.50 - "Perła" - telenowela. 8.35 - "Sunset Beach" - serial USA. 9.20 - "Z ust do ust" - serial dla młodzieży. 9.45 - Odjazdowe kreskówki. 10.30 - "Dziewczyna z komputera" - serial komediowy. 10.55 - "Czy boisz się ciemności" - serial dla młodzieży. 11.20 - "Prawnicy" - serial obycz. 12.10 - "Katalina i Sebastian" - telenowela. 12.55 - Teleshopping. 13.30 - "Sunset Beach" - serial USA. 14.15 - "Miłość i dyplomacja" - serial obycz. 14.40 - "Z ust do ust" - serial dla młodzieży. 15.05 - Odjazdowe kreskówki. 16.05 - "Dziewczyna z komputera" - serial komediowy. 16.30 - "Czy boisz się ciemności" - serial dla młodzieży. 17.00 - "Potwór z bagien" - serial dla młodzieży. 17.25 - "Sunset Beach" - serial USA. 18.15 - "Perła" - telenowela. 19.00 - "City Life" - serial obycz. 19.50 - 7 minut - wydarzenia dnia. 20.00 - Zoom - magazyn sensacji. 20.30 - "Nie z tego świata" - serial komediowy. 21.00 - "Nieczysta gra" - film sensac., USA. 22.35 - "Wzywam dr Brucknera 2" - serial medyczny. 23.50 - 7 minut - wydarzenia dnia. 0.05 - "Sexplozja" - magazyn tylko dla dorosłych. 0.20 - "Murder Call" - serial kryminalny. 1.10 - "Pogoda dla bogaczy" - serial obycz. 2.00 - "Kariera maklera" - serial obycz. 2.45 - "Nieczysta gra" - film sensacyjny, USA. 4.05 - "Murder Call" - serial kryminalny. 4.50 - "Pogoda dla bogaczy" - serial obycz. 5.35 - Teleshopping. 6.05 - Teledyski.

CZWARTEK 23 MARCA

LRT

6.00 - Dzień dobry. 8.00 - S. "Teletubbies". 17.00 - Wiadomości. **17.10 - Rozmowy wileńskie.** 17.25 - Jęz. francuski. 17.55 - Telekatalog. 18.00 - Chwile tysiąclecia. 18.15 - Wiadomości. 18.30 - S. "Taksówkarze". 19.10 - Aktualności. 19.30 - Drogi. Samochody. Ludzie. 20.00 - Jeszcze nie śpij. 20.30 - Panorama. 21.00 - Autodafe. 21.45 - Styl. 22.10 - S. "Zaginiony bez wieści". 23.00 - Dziennik wieczorny.

LNK

6.00 - Poranne koło. 8.00 - Prosto i jasno. 8.05 - S. "Bez domu jest źle". 8.30 - Notatki gospodyni. 8.40 - S. "W imię miłości". 10.15 - S. "Trzy kobiety". 11.00 - Przebacz. 11.45 - Nowa komunikacja. 12.15 - ABC zdrowia. Zgaga. 12.45 - Nasze zwierzęta. 13.10 - Notatki gospodyni. 13.20 - S. "Czarodziejka". 13.45 - S. "Letnie historie". 14.40 - S. "Walka na śmierć i życie". 15.25 - S. "Sąsiedzi". 15.50 - S. "Trzy kobiety". 16.40 - Prosto i jasno. 16.45 - S. "Bez domu jest źle". 17.10 - Notatki gospodyni. 17.20 - S. "W imię miłości". 19.00 - Wiadomości. 19.25 - Film krym. "Rosyjski kryminał". 20.25 - Co ludzie powiedzą. 20.50 - Złota parka. 21.45 - Wiadomości. 21.55 - Film fab. "Sieć". 22.45 - Z Hollywoodu. 23.10 - S. "Żołnierz sukcesu". 23.55 - Nowa komunikacja.

BTV

7.00 - Rowerowe show. 7.10 - Krwawa fala. 7.25 - Jak się czujecie? 7.50 - S. "Milady". 8.40 - S. "Cyganka". 9.30 - S. "Dziki anioł". 10.20 - S. "Komisarz Rex". 11.10 - Rowerowe show. 11.20 - Krwawa fala. 11.35 - S. "Telefon morderstw". 12.25 - S. "...a trzeci żółty". 13.15 - S. "Niagara". 13.05 - S. "Statek kosmiczny". 15.00 - Koncert. 15.55 - S. "Milady". 16.45 - Wiadomości. 16.55 - Rowerowe show. 17.05 - S. "Cyganka". 17.55 - S. "Dziki anioł". 18.45 - Wiadomości. 19.10 - Krwawa fala. 19.25 - Program V. Matulevičiusa. 19.55 - Loteria. 20.00 - Rowerowe show. 20.10 - Melodramat "Nieposkromione serce". 22.00 - Spojrzenie. 22.20 - S. "Niagara". 23.10 - Jabłko Adama. 23.45 - Corrida. 0.35 - Program V. Matulevičiusa. 1.15 - 6.55 - DW.

3

6.55 - S. "Caspar". 7.15 - S. "Alicja w krainie czarów". 7.35 - Bez tabu. 8.00 - S. "Biedna bogaczka". 8.45 - S. "Perła". 9.30 - S. "Uroczy i dzielni". 10.00 - Teleshop. 10.30 - S. "Detektyw Magnum". 11.15 - Kamera VRS. 11.40 - Niech żyje król. 12.05 - S. "Szpital polowy". 12.30 - S. "Słoneczny patrol". 13.15 - S. "Kraj wielkiego kota". 14.00 - S. "Herakles. Legendarne podróże". 14.50 - S. "Caspar". 15.15 - S. "Detektyw Magnum". 16.00 - 3 minuty. 16.05 - S. "Perła". 16.50 - S. "Fernandes i Florencja". 17.40 - S. "Uroczy i dzielni". 18.05 - Metropol. 18.10 - S. "Biedna bogaczka". 18.55 - Telegra. 19.00 - Wiadomości. 19.20 - Sport TV 3. 19.30 - Bez tabu. 20.00 - S. "VIP". 21.00 - S. "Nadzieja Chicago". 21.50 - Wiadomości. 22.00 - S. "Fanatycy adrenaliny". 23.00 - S. "Żonaty i z dziećmi". 23.25 - S. "Prawo i porządek". 0.10 - S. "Proces".

Vilniaus televizija TV

14.00 - Z Moskwy. 14.15 - Towary i usługi. 14.25 - Listy. 14.30 - S. "Kto, jeśli nie ty". 15.20 - Formuła zdrowia. 15.40 - Kanał muz. 16.15 - Miejsce spotkania z A. Szarapową. 16.30 - Bez pytań. 17.00 - Podoba się - oglądaj. 17.15 - Patrol drogowy. 17.30 - Film dok. 18.30 - Z Wilna. 18.45 - Towary i usługi. 19.00 - Z Moskwy. 19.25 - Miejsce spotkania z A. Szarapową. 19.45 - Humor. 20.40 - Lekarz domowy. 21.10 - Towary i usługi. 21.20 - Własna gra. 22.00 - Z Wilna. 22.15 - S. "Kto, jeśli nie ty". 23.05 - Halo, rodacy. 23.20 - Reportaż z Sejmu.

TK

9.15 - Poglądy. 9.30 - S. "Gospodyni". 10.30 - Regiony. 11.00 - Kroniki wileńskie. Przemysł powojenny. 11.30 - Film fab. "Światło w oknie". 16.05 - S. "Przygody Bolka i Lolka". 16.20 - Prognoza astrol. 16.25 - Film fab. "Ostatnia sprawa komisarza Berlacha". 18.00 - Puls Wilna. 18.10 - Poglądy. **18.20 - Wiadomości (pol.).** 18.30 - S. "Gospodyni". 19.30 - Europa dziś. 20.00 - Puls Wilna. 20.15 - Temat. Weterynaria. 20.45 - Poglądy. **21.00 - Wiadomości (pol.).** 21.15 - Kroniki wileńskie. Przemysł powojenny. 22.10 - Recepty. 22.25 - Prognoza astrol. 22.30 - Film fab. "Ognista miłość".

OPT

8.00, 11.00, 14.00, 17.00, 22.50 - Wiadomości. 8.15, 16.00 - S. "Delikatna trucizna". 9.15 - Show masek. 9.45 - Człowiek i prawo. 10.20 - Jerałasz. 10.30 - S. "Nowe przygody Sindbada". 13.30 - Razem. 14.20 - S. "Polowanie na duchy". 14.45 - Siedem bied - jedna odpowiedź. 15.00 - 100 %. 15.25 - Do lat 16 i więcej. 17.25 - Wybory - 2000. 17.30 - Kalambur. 18.00 - Proces. 18.45 - S. "Niszcząca siła". 19.45 - Dobranoc, dzieci. 20.00 - Czas. 21.00 - S. "Konfrontacja". 22.05 - S. "10 lat, które...". 23.05 - Nike-2000. 23.15 - Spójrz.

PTP

7.00, 8.00, 16.00, 19.00, 22.00 - Wiadomości. 7.25, 23.15 - Oddział dyżurny. 7.40 - Nowości rodzinne. 8.20, 9.00 - Medycyna kwantowa. 8.30 - Arena - sport. 9.15 - S. "Cyganka". 10.05 - S. "Santa Barbara". 16.20 - Wieża. 17.10 - Film fab. "Nie budźcie śpiącego psa". 18.25 - Okrągły stół. 19.50 - Film fab. "Odchłań". 21.35, 22.35 - Futbol + TV. 23.30 - Gorąca dziesiątka.

TVPOLONIA

7.00 - Kawa czy herbata. 8.20 - Transmisja Mszy Świętej w Kaplicy Wieczernika. 9.35 - Wiadomości. 9.45 - Anima - program Jerzego Armaty. 10.05 - „Złotopolscy" - serial prod. pol. 10.30 - „Quasimodo" - serial anim. dla dzieci. 10.55 - „Polonica" - serial prod. włoskiej. 11.50 - Transmisja wizyty Papieża Jana Pawła II w Mauzoleum Pamięci Yad Vashem. 12.40 - Forum Polonijne. 13.00 - Wiadomości. 13.15 - MdM. 13.45 - „Złotopolscy" - serial prod. pol. 14.10 - Zaproszenie. 14.30 - Gry olimpijskie - teleturniej. 14.55 - Magazyn informacji turystycznej. 15.15 - Wieści polonijne. 15.30 - Magazyn Polonijny z Niemiec. 16.00 - Wiadomości. 16.10 - Pamięć Fundatora. 16.50 - Transmisja ze spotkania międzyreligijnego Papieża Jana Pawła II w kościele Notre Dame w Jerozolimie. 18.10 - Teleexpress. 18.25 - „Quasimodo" - serial anim. dla dzieci. 18.50 - Krzyżówka szczęścia. 19.15 - Credo 2000. 19.40 - Gość Jedynki. 19.50 - „Złotopolscy" - serial prod. pol. 20.15 - Dobranocka. 20.30 - Wiadomości. 20.55 - Prognoza pogody. 20.57 - Sport. 21.00 - Teatr Telewizji. 22.05 - Filmówka. 22.25 - Romantyczne podróże do Polski. 22.45 - W krainie wilka - reportaż. 23.00 - Wieści polonijne. 23.10 - Mała, wielka szkoła. 23.30 - Panorama. 23.50 - Sport-telegram. 24.00 - Studio wizyty Papieża w Ziemi Świętej. 0.20 - „Świadkowie XX wieku" - film dok. 1.00 - Monitor Wiadomości. 1.30 - Krzyżówka szczęścia. 1.55 - „Złotopolscy" - serial prod. pol. 2.20 - „Maurycy i Hawranek" - serial anim. dla dzieci. 2.30 - Wiadomości. 2.55 - Sport. 2.59 - Prognoza pogody. 3.00 - Teatr Telewizji. 4.05 - Filmówka. 4.25 - Romantyczne podróże do Polski. 4.45 - Studio wizyty Papieża w Ziemi Świętej. 5.05 - W krainie wilka- reportaż. 5.15 - Wieści polonijne. 5.30 - Panorama. 5.50 - Sport-telegram. 6.00 - „Świadkowie XX wieku" - film dok. 6.35 - Mała, wielka szkoła.

POLSAT

7.00 - Piosenka na życzenie. 8.00 - „Szaleję za tobą" - ameryk. serial komediowy. 8.30 - Polityczne graffiti. 8.35 - „Tom i Jerry" - anim. serial dla dzieci. 9.00 - „Voltron" - serial anim. dla dzieci. 9.30 - „Miasteczko Evening Shade" - serial komediowy. 10.00 - „Tato, co Ty na to" - ameryk. serial komediowy. 10.30 - „Posłaniec szczęścia" - telenowela. 11.30 - „Luz Maria" - telenowela. 12.30 - „Renegat" - ameryk. serial sensacyjny. 13.30 - Disco Polo Live. 14.30 - „Rodzina zastępcza" - pol. serial komediowo-obyczajowy. 15.00 - Dyżurny Satyryk Kraju. 15.30 - Kalambury dla dzieci - program rozrywkowy. 16.00 - „Faceci w czerni" - serial anim. 16.30 - Informacje. 16.55 - „Renegat" - ameryk. serial sensacyjny. 17.45 - „Alvaro" - telenowela. 18.45 - „Luz Maria" - telenowela. 19.40 - Super Express TV. 19.55 - Informacje. 20.00 - Prognoza pogody. 20.05 - „Posłaniec szczęścia" - telenowela. 21.00 - „V.I.P." - serial sensacyjny. 21.50 - Losowanie Lotto i Szczęśliwego Numerka. 22.00 - „Ostry dyżur" - ameryk. serial obyczajowy. 2.50 - „System" - serial akcji. 23.45 - Wyniki losowania Lotto. 23.50 - Informacje i biznes informacje. 0.05 - Prognoza pogody. 0.10 Polityczne graffiti. 0.25 - „Miodowe lata" - serial komediowy. 1.10 - Super Express TV. 2.10 - „Porachunki małżeńskie" - film fab. USA. 3.15 - Muzyka na bis.

RTL 7

7.00 - "Miłość i dyplomacja" - serial obycz. 7.25 - "Trzy razy Zofia" - telenowela. 7.50 - "Perła" - telenowela. 8.35 - "Sunset Beach" - serial USA. 9.20 - "Z ust do ust" - serial dla młodzieży. 9.45 - Odjazdowe kreskówki. 10.30 - "Dziewczyna z komputera" - serial komediowy. 10.55 - "Czy boisz się ciemności" - serial dla młodzieży. 11.20 - "Wzywam dr Brucknera 2" - serial medyczny. 12.10 - "City Life" - serial obycz. 12.55 - Teleshopping. 13.30 - "Sunset Beach" - serial USA. 14.15 - "Miłość i dyplomacja" - serial obyczajowy. 14.40 - "Z ust do ust" - serial dla młodzieży. 15.05 - Odjazdowe kreskówki. 16.05 - "Dziewczyna z komputera" - serial komediowy. 16.30 - "Czy boisz się ciemności" - serial dla młodzieży. 17.00 - "Potwór z bagien" - serial dla młodzieży. 17.25 - "Sunset Beach" - serial USA. 18.15 - "Perła" - telenowela. 19.00 - "City Life" - serial obycz. 19.50 - 7 minut - wydarzenia dnia. 20.00 - Zoom - magazyn sensacji. 20.30 - "Nie z tego świata" - serial komediowy. 21.00 - "Columbo" - serial kryminalny. 22.45 - "Komando Małołat" - serial kryminalny. 23.50 - 7 minut - wydarzenia dnia. 0.05 - "Sexplozja" - magazyn tylko dla dorosłych. 0.20 - "Murder Call" - serial kryminalny. 1.10 - "Oblicza Nowego Yorku" - serial policyjny. 1.55 - "Kariera maklera" - serial obycz. 2.40 - "Columbo" - serial kryminalny. 4.10 - "Amerykański horror" - serial grozy. 4.55 - "Murder Call" - serial kryminalny. 5.40 - Teleshopping. 6.10 - Teledyski.

PIĄTEK 24 MARCA

LRT

6.00 - Dzień dobry. 8.00 - S. "Teletubbies". 17.00 - Wiadomości (ros.). 17.10 - Rosyjska ulica. 17.25 - Mistrzostwa LLK. "Sakalai" (Wilno) - "Neptunas" (Kłajpeda). Podczas przerwy - Wiadomości. 19.00 - Telekatalog. 19.05 - Przegląd piłkarski. 19.30 - Ekologia. 20.00 - Jeszcze nie śpij. 20.30 - Panorama. 21.00 - Ostatnie skrzyżowanie. 21.45 - S. "Pomoc domowa". 22.10 - Miasto bez krawata. 22.35 - "Kaukodromas". 23.00 - Dziennik wieczorny.

LNK

6.00 - Poranne koło. 8.00 - Prosto i jasno. 8.05 - S. "Bez domu jest źle". 8.30 - Notatki gospodyni. 8.40 - S. "W imię miłości". 10.15 - S. "Trzy kobiety". 11.00 - Nurty. 11.45 - Z Hollywoodu. 12.15 - ABC zdrowia. Męskie choroby. 12.45 - Salon Białego Kota. 13.10 - Notatki gospodyni. 13.20 - S. "Czarodziejka". 13.45 - S. "Letnie historie". 14.40 - Dramat krym. "Diabełek Titus". 15.25 - Nos. 15.50 - S. "Trzy kobiety". 16.40 - Prosto i jasno. 16.45 - S. "Bez domu jest źle". 17.10 - Notatki gospodyni. 17.20 - S. "W imię miłości". 19.00 - Wiadomości. 19.25 - Komedia "Lek miłosny nr 9". 21.15 - S. "Rodzinka Adamsów". 21.45 - Wiadomości. 21.55 - Film fab. "Koszmar na ulicy wiązów". 23.35 - Film fab. "Żołnierz o północy".

BTV

7.00 - Rowerowe show. 7.10 - Krwawa fala. 7.25 - Spojrzenie. 7.50 - S. "Milady". 8.40 - S. "Cyganka". 9.30 - S. "Dziki anioł". 10.15 - S. "Komisarz Rex". 11.05 - Rowerowe show. 11.15 - Krwawa fala. 11.30 - Program V. Matulevičiusa. 12.00 - Jabłko Adama. 12.30 - Liga kucharzy. 13.10 - S. "Król z Sankt Pauli". 15.00 - Karuzela. 15.55 - S. "Milady". 16.45 - Wiadomości. 16.55 - Rowerowe show. 17.05 - S. "Cyganka". 17.55 - S. "Dziki anioł". 18.45 - Wiadomości. 19.10 - Corrida. 19.55 - Loteria. 20.00 - Rowerowe show. 20.20 - S. "Ekipa wybrzeża". 21.10 - Film fab. "Tajemnicze spotkanie". 22.55 - Horror "Dzieci szatana". 0.30 - S. hum. 1.05 - 7.55 - DW.

3

6.55 - S. "Ania z Zielonego Wzgórza" i in. 7.35 - Bez tabu. 8.00 - S. "Biedna bogaczka". 8.45 - S. "Perła". 9.30 - S. "Uroczy i dzielni". 10.00 - Teleshop. 10.30 - S. "Detektyw Magnum". 11.15 - TV "Lietuvos rytas". 12.05 - S. "Szpital polowy". 12.30 - Film fab. "Tajemnica krwawej wyspy". 14.00 - S. "Herakles. Legendarne podróże". 14.50 - S. anim. 15.15 - S. "Detektyw Magnum". 16.00 - 3 minuty. 16.05 - S. "Perła". 16.50 - S. "Fernandes i Florencja". 17.40 - S. "Uroczy i dzielni". 18.10 - S. "Biedna bogaczka". 19.00 - Wiadomości. 19.20 - Sport TV 3. 19.30 - Bez tabu. 20.00 - Komedia "Twardziele". 21.45 - Wiadomości. 21.50 - Film fab. "Przełom". 23.25 - S. "Nowojorscy gliniarze". 0.10 - S. "Proces".

Vilnius TV

8.00 - Z Wilna. 8.15 - Towary i usługi. 8.25 - Encyklopedia win. 8.30 - S. "Kto, jeśli nie ty". 9.20 - Godzina w rządzie. 10.20 - Lekarz domowy. 10.50 - Humor. 12.00 - Cytat dnia. 12.05 - Dzień po dniu. 14.00 - Z Moskwy. 14.15 - Towary i usługi. 14.25 - Film dok. 15.15 - Znak jakości. 15.25 - Film dok. "Czas na zwycięstwo". 15.40 - Kanał muz. 16.15 - Miejsce spotkania z A. Szarapową. 16.35 - Paluszki lizać. 17.05 - Podoba się - oglądaj. 17.20 - Patrol drogowy. 17.30 - Jak zostać gwiazdą. 18.00 - Podoba się - oglądaj. 18.15 - Filmy anim. 18.30 - Z Wilna. 18.45 - Towary i usługi. 19.00 - Z Moskwy. 19.30 - Tydzień. 20.00 - Film fab. "Transakcja". 21.35 - Humor. 22.00 - Z Wilna. 22.15 - Film fab. "Krwawe gry". 23.50 - Halo, rodacy. 0.05 - Kanał muz.

TK

9.15 - Poglądy. 9.30 - S. "Gospodyni". 10.30 - Europa dziś. 11.00 - Temat. Weterynaria. 11.30 - Film fab. "Historie muzyczne". 16.05 - S. "Przygody Bolka i Lolka". 16.20 - Prognoza astrolog. 16.25 - Film fab. "Ostatnia sprawa komisarza Berlacha". 18.00 - Puls Wilna. 18.10 - Poglądy. **18.20 - Wiadomości (pol.).** 18.30 - S. "Gospodyni". 19.30 - Paralele. 19.45 - Po prostu pies. 20.00 - Puls Wilna. 20.15 - Samorząd wileński. 20.45 - Poglądy. **21.00 - Wiadomości (pol.).** 21.15 - "TOP Modeliukas 2000". 22.10 - Film fab. "Pitkin rasy buldoga".

OPT

8.00, 11.00, 14.00, 17.00, 22.30 - Wiadomości. 8.15, 16.00 - S. "Delikatna trucizna". 9.15 - Kalambur. 9.45 - Proces. 10.20, 15.50 - Jerałasz. 10.30 - S. "Nowe przygody Sindbada". 13.30 - Razem. 14.20 - Film fab. "Dżumkata". 17.25 - Wybory-2000. 17.30 - Show dżentelmenów. 18.00 - S. "Kreml 9". 18.45 - S. "Niszcząca siła". 19.45 - Dobranoc, dzieci. 20.00 - Czas. 20.45 - Pole cudów. 21.45 - S. "10 lat, które...". 22.45 - Ach, Siemionowna. 23.25 - Film fab. "Straż osobista".

PTP

7.00, 8.00, 16.00, 19.00, 22.00 - Wiadomości. 7.25, 17.20, 1.15 - Oddział dyżurny. 7.40 - Tysiąc i jeden dzień. 8.20 - Medycyna kwantowa. 8.30 - Arena - sport. 9.00 - Homeopatia i zdrowie. 9.15 - S. "Cyganka". 10.05 - S. "Santa Barbara". 15.20 - Na ryby. 16.20 - Akuna matata. 17.45 - Garaż. 18.25 - Okrągły stół. 19.50 - Film krym. "Niemy świadek". 22.30 - Panorama tygodnia. 23.30 - Melodramat "Królowie Mambo". 1.25 - Sklep na kanapie.

TVPOLONIA

7.00 - Kawa czy herbata. 8.45 - Dziennik krajowy. 9.10 - Sport-telegram. 9.15 - Krakowskie Przedmieście 27. 9.30 - Wiadomości. 9.42 - Prognoza pogody. 9.50 - Transmisja Mszy Świętej dla młodzieży na Górze Błogosławieństw. 12.40 - Salon Lwowski. 13.00 - Wiadomości. 13.10 - Ze sztuką na ty. 13.45 - „Złotopolscy" - serial prod. pol. 14.10 - Ludzie listy piszą. 14.30 - Krzyżówka szczęścia. 14.55 - Credo 2000. 15.20 - Wieści polonijne. 15.30 - Skarbiec - magazyn historyczno-kulturalny. 16.00 - Wiadomości. 16.10 - Dialogi z przeszłością. 16.40 - U siebie. 17.00 - Muzyczny Serwis Jedynki. 17.10 - Rower Błażeja. 17.15 - Teleexpress Junior. 17.20 - Rower Błażeja. 18.00 - Teleexpress. 18.15 - Ciuchcia. 18.45 - Hity satelity. 19.05 - Magazyn teatralny. 19.40 - Gość Jedynki. 19.50 - „Złotopolscy" - serial prod. pol. 20.15 - Dobranocka. 20.30 - Wiadomości. 20.55 - Prognoza pogody. 20.57 - Sport. 21.00 - Teraz Polonia. 22.00 - „Tygrysy Europy" - serial komediowy prod. pol. 23.00 - Studio wizyty Papieża w Ziemi Świętej. 23.30 - Panorama. 23.50 - Sport-telegram. 24.00 - Spojrzenia na Polskę. 0.15 - Porozmawiajmy. 1.00 - Monitor Wiadomości. 1.30 - TV Polonia zaprasza. 1.35 - Hity satelity. 1.55 - „Złotopolscy" - serial prod. pol. 2.20 - „Bardzo przygodowe podróże Kulfona" - serial anim. dla dzieci. 2.30 - Wiadomości. 2.55 - Sport. 2.59 - Prognoza pogody. 3.00 - Teraz Polonia. 4.00 - „Tygrysy Europy" - serial komediowy prod. pol. 5.00 - Studio wizyty Papieża w Ziemi Świętej. 5.30 - Panorama. 5.50 - Sport-telegram. 6.00 - Spojrzenia na Polskę. 6.15 - Podwieczorek ... z Polonią.

POLSAT

7.00 - Piosenka na życzenie. 8.00 - „Szaleję za tobą" - ameryk. serial komediowy. 8.30 - Polityczne graffiti. 8.35 - „Faceci w czerni" - serial anim. 9.00 - „Voltron" - serial anim. dla dzieci. 9.30 - „Miasteczko Evening Shade" - serial komediowy. 10.00 - „Na własnych śmieciach" - ameryk. serial komediowy. 10.30 - „Posłaniec szczęścia" - telenowela. 11.30 - „Luz Maria" - telenowela. 12.30 - „Renegat" - ameryk. serial sensacyjny. 13.30 -"Trędowata" - pol. serial obyczajowy. 14.25 - „13 posterunek" - serial komediowy. 15.00 - Sekrety rodzinne - program rozrywkowy. 15.30 - Talent za talent. 16.00 - „Tom i Jerry" - serial anim. dla dzieci. 16.30 -Informacje. 16.55 - „Renegat" - ameryk. serial sensacyjny. 17.45 - „Alvaro" - telenowela. 18.45 - „Luz Maria" - telenowela. 19.40 - Super Express TV. 19.55 - Informacje. 20.00 - Prognoza pogody. 20.05 - „Posłaniec szczęścia" - telenowela. 21.00 - „13 posterunek" - serial komediowy. 21.35 - „Miodowe lata" - serial komediowy. 21.50 Losowanie Lotto i Szczęśliwego Numerka 22.25 - „Nieśmiertelny 2" - film fab. USA. 0.25 - Ogłoszenie wyników Lotto. 0.30 - Informacje i biznes informacje. 0.45 - Prognoza pogody. 0.50 - Polityczne graffiti. 1.05 - Różowa landrynka. 1.35 - Super Express TV. 1.50 - „Inny wymiar" - film fab. USA. 3.20 - Muzyka na bis.

RTL 7

7.00 - "Miłość i dyplomacja" - serial obycz. 7.25 - "Trzy razy Zofia" - telenowela. 7.50 - "Perła" - telenowela. 8.35 - "Sunset Beach" - serial USA. 9.20 - "Z ust do ust" - serial dla młodzieży. 9.45 - Odjazdowe kreskówki. 10.30 - "Dziewczyna z komputera" - serial komediowy. 10.55 -"Czy boisz się ciemności" - serial dla młodzieży. 11.20 - "Komando Małolat" - serial kryminalny. 12.10 - "City Life" - serial obycz. 12.55 - Teleshopping. 13.30 -"Sunset Beach" - serial USA. 14.15 - "Miłość i dyplomacja" - serial obycz. 14.40 - " Z ust do ust" - serial dla młodzieży. 15.05 - Odjazdowe kreskówki. 16.05 - "Dziewczyna z komputera" - serial komediowy. 16.30 - "Czy boisz się ciemności" - serial dla młodzieży. 17.00 - "Potwór z bagien" - serial dla młodzieży. 17.25 - "Sunset Beach" - serial USA. 18.15 - "Perła" - telenowela. 19.00 - "City Life" - serial obycz. 19.50 - 7 minut - wydarzenia dnia. 20.00 - Zoom - magazyn sensacji. 20.30 - "Nie z tego świata" - serial komediowy. 21.00 - "Lot w ciemno" - film sensacyjny, USA. 22.45 - "Klaun 2" - serial sensacyjny. 23.50 - 7 minut - wydarzenia dnia. 0.05 - "Sexplozja" - magazyn tylko dla dorosłych. 0.20 - "Bez wsparcia" - film sensacyjny, USA. 2.00 - "Amerykański horror" - serial grozy. 2.45 - "W cudzej skórze" - serial sensacyjny. 3.30 - "Bez wsparcia" - film sensacyjny, USA. 5.00 - "Alfred Hitchcock przedstawia" - serial sensacyjny. 5.25 - "Trzecia planeta od Słońca" - serial komediowy. 5.45 - Teledyski.

POLSAT - 2

SOBOTA 18 MARCA

7.00 - Muzyka na bis. 8.00 - Kamera start. 8.30 - Junior - program rozrywkowy. 9.00 - „Sekrety gwiazd: Loretta Young" - serial dok. 10.00 - "Hawaje pięć-zero" - serial. 11.00 - "Zwierzęta z zielonego lasu" - serial anim. dla dzieci. 11.30 - Bill Cosby i straszne dzieciaki - program rozrywkowy. 12.00 - "Jackie Collins: Rozmowy bez tajemnic" - serial dok. 12.30 - "Dziedziczna nienawiść" - telenowela. 14.30 - Magazyn Motoryzacyjny Młodych. 15.00 - Junior - program rozrywkowy. 15.30 - Jacek Ziobro Super Star - program rozrywkowy. 16.00 - Disco Polo Live. 17.15 - "Dwa Kąski i Pieprz" - film fab., USA. 18.55 - "Miasteczko zwane Niepamięć Oblivion" - film fab., USA. 20.40 - Super Express TV. 21.00 - "Zło czai się wszędzie" - film fab., Wlk.Brytania. 22.55 - "Kameleon" - serial sensacyjny. 23.50 - "Narodziny demona" - film fab., Kanada. 1.30 - Transmisja z półfinału turnieju ATP w Indiana Wells. 3.00 - "Bandolero! Bandolero!" - film fab., USA. 4.50 - Disco Relax.

NIEDZIELA 19 MARCA

7.00 - Muzyka na bis. 8.00 - Soundtrack - program o muzyce filmowej. 8.30 -Jacek Ziobro Super Star - program rozrywkowy. 9.00 - „Sekrety gwiazd: John Collins" - serial dokumentalny. 10.00 - "Hawaje pięć-zero" - serial. 11.00 - "Zwierzęta z zielonego lasu" - serial anim. dla dzieci. 11.30 - "Mądralki" - serial dla dzieci. 12.00 - „Jackie Collins: Rozmowy bez tajemnic" - serial dok. 12.25 - "Dwa Kąski i Pieprz" - film fab., USA. 14.05 - "Safari w Hollywood" - serial przygod. 15.00 - "Miasteczko zwane Niepamięć Oblivion" - film fab., USA. 17.00 - Retransmisja walki o mistrzostwo świata w wersji IHC. 18.30 - "Benny Hill" - serial komediowy. 19.00 - "Miasteczko zwane Niepamięć Oblivion" - film fab., USA. 20.45 - Biznes Tydzień. 21.00 - "Kameleon" - serial sensac. 21.55 - Transmisja finału Turnieju ATP w Indiana Wells. 23.30 - "Gorączka w mieście" - serial sensac. 0.20 - "Bezszelestni mordercy Silencers" - film fab., USA. 2.00 - Soundtrack - program muzyczny. 2.30 -Rock MKK - program rozrywkowy. 3.00 - Afficionado - program rozrywkowy.

PONIEDZIAŁEK 20 MARCA

7.00 - Przytul mnie. 8.00 - Afficionado - program muzyczny. 8.30 - Szok-blok - magazyn muzyczny. 9.00 - TV Market. 9.30 - "Hello, Lady Lynn" - serial dla dzieci. 10.00 - "Garfield" - serial anim. 10.30 - "Latający dom" - serial anim. 11.00 - Bill Cosby i straszne dzieciaki - program rozrywkowy dla dzieci i młodzieży. 11.30 - "Strażnik Teksasu" - serial sensacyjny. 12.30 -"Dziedziczna nienawiść" - telenowela. 14.30 - Jacek Ziobro Super Star - program rozrywkowy. 15.00 - Szok-blok - program rozrywkowy. 15.30 - Kamera start. 16.00 - Piosenka na życzenie. 17.00 - "Dziedziczna nienawiść" - telenowela. 18.00 - Informacje. 18.15 - "Hello, Lady Lynn" - serial dla dzieci. 18.40 - "Garfield" - serial anim. 19.05 - "Strażnik Teksasu" - serial sensac. 20.00 - Piosenka na życzenie. 21.00 - Super Express TV. 21.15 "Barcelona, Barcelona" - film fab., USA. 23.00 - "M.A.S.H." - serial komediowy. 23.30 - "Bezszelestni mordercy Silencers" - film fab. USA. 1.15 - Przytul mnie. 2.15 - Piosenka na życzenie.

WTOREK 21 MARCA

7.00 - Przytul mnie - program muzyczny. 8.00 - Superstar - program satyryczny. 8.30 - Szok blok - magazyn muzyczny. 9.30 - TV Market. 10.30 - „Hello, Lady Lynn" - serial dla dzieci. 11.00 - „Garfield" - serial anim. 11.30 - „Latający dom" - serial dla dzieci, USA. 12.00 - „M.A.S.H." - serial komediowy, USA. 12.30 - „Strażnik Teksasu" - serial sensacyjny. 13.30 - „Dziedziczna nienawiść" - telenowela, Brazylia. 14.30 - Junior - program rozrywkowy. 15.00 - Dżana - magazyn muzyczny. 15.30 -Afficionado - program muzyczny. 16.00 - Piosenka na życzenie. 17.00 -"Dziedziczna nienawiść" - telenowela, Brazylia. 18.00 - Informacje. 18.15 -"Hello, Lady Lynn" - serial dla dzieci. 18.40 - „Garfield" - serial anim., USA. 19.05 - „Strażnik Teksasu" - serial sensacyjny, USA. 20.00 - Piosenka na życzenie. 21.00 - Super Express TV. 21.15 - „Pistolet" - serial sensacyjny, USA. 22.05 - „Komisarz Rex" - serial kryminalny, Niemcy/Austria. 23.00 - „M.A.S.H." - serial komediowy, USA. 23.30 - „Jack Reed: jeden z naszych" - dramat obyczajowy, USA. 1.10 - Przytul mnie - program muzyczny. 2.10 - Piosenka na życzenie.

ŚRODA 22 MARCA

7.00 - Przytul mnie. 8.00 - Junior - program rozrywkowy. 8.30 - Dżana - program muzyczny. 9.00 - TV Market. 9.30 - "Hello, Lady Lynn" - serial dla dzieci. 10.00 - "Garfield" - serial przygodowy. 10.30 - "Latający dom" - serial dla dzieci. 11.00 - "M.A.S.H." - serial komediowy. 11.30 - "Strażnik Teksasu" - amerykański serial sensac. 12.30 - "Dziedziczna nienawiść" - telenowela. 14.30 - Rock MKK. 15.00 - Szok-blok. 15.30 - Rock MKK. 16.00 - Piosenka na życzenie. 17.00 - "Dziedziczna nienawiść" - telenowela. 18.00 Informacje. 18.15 - "Hello, Lady Lynn" - serial dla dzieci. 18.40 - "Garfield" - serial przygod. 19.05 - "Strażnik Teksasu" - amerykański serial sensac. 20.00 - Piosenka na życzenie. 21.00 - Super Express TV. 21.20 - "Jack Reed - jeden z naszych" - film fab., USA. 23.00 - "M.A.S.H." - serial komediowy. 23.30 - "Cebulowe pole Onion Field" - film fab., USA. 1.25 - Przytul mnie. 2.25 - Piosenka na życzenie.

CZWARTEK 23 MARCA

7.00 - Przytul mnie. 8.00 -Makakofonia - program muzyczny. 8.30 - Szok-blok - magazyn muzyczny. 9.00 - TV Market. 9.30 - "Hello, Lady Lynn" - serial dla dzieci. 10.00 - "Garfield" - serial przygodowy. 10.30 - "Latający dom" - serial dla dzieci. 11.00 - "M.A.S.H." - serial komediowy. 11.30 - "Strażnik Teksasu" - amerykański serial sensac. 12.30 - "Dziedziczna nienawiść" - telenowela. 14.30 - Soundtrack - program o muzyce filmowej. 15.00 - Dżana - program muzyczny. 15.30 - Oskar. 16.00 - Piosenka na życzenie. 17.00 - "Dziedziczna nienawiść" - telenowela. 18.00 - Informacje. 18.15 - "Hello, Lady Lynn" - serial dla dzieci. 18.40 - "Garfield" - serial przygodowy. 19.05 - "Strażnik Teksasu" - amerykański serial sensac. 20.00 - Piosenka na życzenie. 21.00 - Super Express TV. 21.15 - "Cebulowe pole Onion Field" - film fab. USA. 23.15 - "M.A.S.H." - serial komediowy. 23.45 - "Ochrona absolutna" - serial sensac. 0.40 - "Przybysz" - serial science fiction. 1.35 - Przytul mnie. 2.35 - Piosenka na życzenie.

PIĄTEK 24 MARCA

7.00 - Przytul mnie. 8.00 - Soundtrack - program o muzyce filmowej. 8.30 - Dżana - program muzyczny. 9.00 - TV Market. 9.30 - "Hello, Lady Lynn" - serial dla dzieci. 10.00 - "Garfield" - serial przygodowy. 10.30 - "Latający dom" - serial dla dzieci. 11.00 - "M.A.S.H." - serial komediowy. 11.30 - "Strażnik Teksasu" - amerykański serial sensac. 12.30 - "Dziedziczna nienawiść" - telenowela. 14.30 - Afficionado - program muzyczny. 15.00 - Szok-blok - program muzyczny. 15.30 - Na topie - program muzyczny. 16.00 - Piosenka na życzenie. 17.00 - "Dziedziczna nienawiść" - telenowela. 18.00 - Informacje. 18.15 - "Hello, Lady Lynn" - serial dla dzieci. 18.40 - "Garfield" - serial przygodowy. 19.05 -"Strażnik Teksasu" - amerykański serial sensac. 20.00 - Piosenka na życzenie. 21.00 - Biznes tydzień. 21.15 - "Jednostka Delta" - serial sensac. 22.05 - "Ochrona absolutna" - serial sensac. 23.00 - "Przybysz" - serial science fiction. 23.55 - "Pewnego razu w pociągu do Teksasu" - film fab. USA. 1.30 -"Start Feniksa" - film fab. USA. 3.55 - Przytul mnie. 4.55 - Piosenka na życzenie.

IV Konkurs Piosenki Polskiej na Litwie 2000

Radio Znad Wilii i Związek Polskich Autorów i Kompozytorów ZAKR po raz czwarty organizują Konkurs Piosenki Polskiej na Litwie. Liczymy na to, że tegoroczna impreza, podobnie jak poprzednie, będzie cieszyła się zainteresowaniem młodzieży oraz wszystkich, komu nie jest obojętna polska muzyka. Poniżej zamieszczamy tegoroczny regulamin. Wstępne eliminacje konkursu odbędą się 7 maja.

Regulamin Konkursu Piosenki Polskiej na Litwie 2000:

1. W konkursie uczestniczą wykonawcy-amatorzy: piosenkarze, duety i zespoły wokalno-instrumentalne.
2. Wiek uczestników - od 16 do 25 lat.
3. Uczestnicy opracowują, do oceny organizatorów, dwie różne w charakterze piosenki polskie, w tym przynajmniej jedną z przygotowanego przez Związek Polskich Autorów i Kompozytorów ZAKR zestawu repertuarowego. Zestaw jest dostępny w Radiu Znad Wilii, al. Laisvės 60 (parter Domu Prasy, pokój 106).
4. Druga piosenka może być ewentualną propozycją wykonawcy. Nie wyklucza się oryginalnie opracowanych piosenek ludowych. Chodzi tu o współczesną, wartościową artystycznie piosenkę.
5. Uczestnicy dostarczają zgłoszenia, zawierające podstawowe informacje personalne:
   * Imię i nazwisko
   * Adres, telefon
   * Wiek, wykształcenie, wykonywany zawód
   * Krótki opis dotychczasowych doświadczeń estradowych
   * Fotografię (wskazane całej postaci)
   * Nuty i teksty wybranych dwóch piosenek
   * Wyżej wymienione informacje i materiały należy przesłać do dnia 21 kwietnia.
6. Uczestników konkursu oceniać będzie jury powołane przez organizatorów.
7. Jury przyzna nagrody regulaminowe oraz nagrody rzeczowe oddane do jego dyspozycji. Ponadto uczestniczący w jury przedstawiciele Związku Polskich Autorów i Kompozytorów ZAKR przyznają laureatowi (laureatom) konkursu specjalną nagrodę Ministerstwa Kultury i Sztuki RP - pobyt na dwutygodniowych Warsztatach Piosenkarskich w Polsce oraz ewentualny występ na Międzynarodowym Festiwalu Piosenki "Malwy".
8. Uczestnicy ewentualne roszczenia mogą składać organizatorom konkursu w formie pisemnej.
9. Udział w konkursie oznacza zgodę uczestnika na warunki konkursu określone niniejszym regulaminem.
10. Osoby nagrodzone wyrażają zgodę na publikację w mediach swojego wizerunku i danych osobowych.

Patronat prasowy „Kurier Wileński"

Z okazji 10 rocznicy Odrodzenia Niepodległości
Miesiąc Pieśni i Tańca Dzieci i Młodzieży

„VIEVERSĖLIS - 2000"

W Centrum Kultury i Rekreacji w Nowej Wilejce
(Pergalės 8)

Uczestniczą:

24 marca o godz. 16

Uczniowie Szkoły Średniej im. J.I. Kraszewskiego.
Wychowankowie Nowowilejskiej Szkoły Muzycznej nr 2.
Uczniowie Wileńskiej Szkoły-Internatu nr 3.
Wychowankowie przedszkola w Pavilnys.

31 marca o godz. 16

Uczniowie Szkoły Podstawowej w Pavilnys.
Wychowankowie studia Nowowilejskiego Teatru Muzycznego.

Organizatorzy

Wileńskie Centrum Rekreacji, Centrum Kultury i Rekreacji w Nowej Wilejce, Starostwo Nowowilejskie

MEDICINOS BANKAS

WSZYSTKIE OSZCZĘDNOŚCI MIESZKAŃCÓW UBEZPIECZONE SĄ W FUNDUSZU UBEZPIECZENIA LOKAT

ROCZNA STOPA PROCENTOWA LOKAT TERMINOWYCH I AKUMULACYJNYCH

	1mies.	2 mies.	3 mies.	4 mies.	5 mies.	6 mies.	7 mies.	8 mies.	9-12 mies.	13-18 mies.	19-24 mies.	>24 mies.
W LITACH	7,00%	7,50%	8,30%	8,30%	8,30%	8,80%	8,80%	8,80%	9,30%	9,50%	9,50%	9,50%
USD	4,50%	4,50%	5,20%	5,20%	5,20%	5,85%	5,85%	5,90%	6,25%	6,60%	7,00%	7,00%

Centralne biuro. Vilnius, Pamėnkalnio 40, tel.: (22) 62 90 89, 22 33 21.
Filia w Kownie. Kaunas, Vytauto pr. 14, tel.: (27) 32 30 84, 20 15 48.
Filia w Kirtimai. Vilnius, J. Dobkevičiaus 6, tel.: (22) 26 73 19.
Filia Senamiesczio. Vilnius, Vokiečių 28/17-23, tel.: (22) 22 01 28.
Filia w Łoździejach. Lazdijai, Seinų 12, tel.: (268) 5 13 02.
Filia w Solecznikach. Šalčininkai, Vilniaus 63, tel.: (250) 5 15 93.
Filia w Kupiszkach. Kupiškis, L. Stuokos-Gucevičiaus 9, tel.: (231) 5 49 67.
Filia w Kłajpedzie. Klaipėda, Šermukšnių 1, tel.: (26) 31 01 98.
Strona w "Internecie": www.medbank.lt

Bitė GSM
Kalbėkite

Czy się nie sprzykrzyło ciąganie kabla?

Już teraz zostań abonentem "Bitė GSM"!

Aż przez cały miesiąc cała Litwa będzie Waszą strefą domową !
Ponadto: 3 miesiące bez opłaty abonamentowej

3 miesiące bez opłaty abonamentowej strefy domowej
Nieodpłatne włączenie strefy domowej

Zaoszczędziliście co najmniej 140 Lt!

Wyjątkowe ceny telefonów łączności komórkowej - od 399 Lt! Ilość telefonów ograniczona!
Strefa domowa - to wybrane przez Was terytorium, z którego telefonując płacicie niewiarygodnie mało.
Strefa domowa - to strefa Waszej działalności. Może to być nie tylko Wasz dom, ale też biuro, pobliska restauracja czy sklep, zagroda, czy willa...
Strefa domowa - wyjątkowa usługa - tylko dla abonentów "Bitė GSM"!

Vilniuje - Gedimino pr. 39, tel. (8-22) 22 42 06; Gedimino pr. 18 ("Vaikų pasaulis", pirmas aukštas), mob. tel. (8-299) 2 30 02; Vokiečių g. 26, tel. (8-22) 61 51 01; Ukmergės g. 16 (VCUP, trečias aukštas), mob.tel. (8-299) 2 30 04.
Kaune - Laisvės al. 12, tel. (8-27) 22 87 70; V.Krevės pr. 97 ("Saulėtekio" prekybos centras), mob. tel. (8-299) 2 30 08.
Klaipėdoje - H.Manto g. 8, tel. (8-26) 41 12 90.
Šiauliuose - Vasario 16-osios g. 46, tel. (8-21) 43 14 53.
Panevėžyje - Respublikos g. 28, tel. (8-25) 46 59 51.
Marijampolėje - Vasario 16-osios g.10, tel. (8-243) 5 37 04.
Alytuje - Vilniaus g. 5, tel. (8-235) 7 40 07.
Kėdainiuose - J. Basanavičiaus g. 49 (Universalinė parduotuvė, pirmas aukštas), tel. (8-257) 6 07 80.
Tauragėje - Vytauto g. 83, tel. (8-246) 7 14 43.
Utenoje - Maironio g. 12, tel. (8-239) 5 10 00.

Partnerzy biznesu:
Vilniuje - UAB "Spaineta", tel. (8-22) 31 21 08, UAB "Garsuva", tel. (8-22) 34 22 63, UAB "Sonex kompiuterial", tel. (8-22) 33 02 12;
Kaune - UAB "Spaineta", tel. (8-27) 32 37 44, UAB "Telta", tel. (8-27) 20 72 83, UAB "Sonex kompiuterial", tel. (8-27) 33 05 53, (8-27) 20 04 40, (8-27) 20 32 80;
Klaipėdoje - UAB "Spaineta", tel. (8-26) 21 79 64, UAB "Sonex kompiuterial", tel. (8- 26) 31 10 29;
Šiauliuose - UAB "Sonex kompiuterial", tel. (8-21) 42 52 12;
Panevėžyje - UAB "Sonex kompiuterial", tel. (8-25)42 28 29;
Marijampolėje - IĮ "Javona", tel. (8-243) 5 15 87, UAB "Sonex kompiuterial", tel.(8-243) 5 19 14;
Alytuje - UAB "Garsuva" , tel. (8-235) 5 19 29, UAB "Sonex kompiuterial", tel. (8-235) 5 46 93;
Mažeikiuose - UAB "Sonex kompiuterial", tel. (8-293) 5 09 48;
Vilkaviškyje - UAB "Sonex kompiuterial", tel. (8-242) 5 38 15.

UAB "Bitė GSM", Žemaitės g. 15, 2600 Vilnius, tel. (8-22) 390 390, mob. tel. (8-299) 2 32 32, el. paštas: info@bite.lt, www.bite.lt

Uwaga, kierowcy i piesi! Nowe kary czyhają na drodze!

Zaostrzona liberalizacja

Szanowni zmotoryzowani i pieszy narodzie. Nie zdziwcie się, jeżeli policjant, za naruszenie przepisów ruchu drogowego, ukarze was "zgodnie z ustawą o nowelizacji i uzupełnieniu kodeksu administracyjnych naruszeń prawa", która już weszła w życie. Miłośnicy szybkiej jazdy będą karani wyższymi mandatami, lekkonietrzeźwi kierowcy zostaną potraktowani bardziej liberalnie. Piesi będą karani surowiej.

Nowelizacja i uzupełnienia dotyczą artykułów od 123 do 137 włącznie i 269. Szczegółową informację można znaleźć w "Valstybės žinios" (Nr 22 z 15 marca 2000 r.), my zaś informujemy o karach za "najpopularniejsze" wykroczenia, jakie popełniają rodzimi kierowcy.

Biczyk pierwszy. Każdy kierowca wie, że jazda bez ważnego talonu przeglądu technicznego pociąga za sobą karę. Teraz ona wynosi od 100 do 200 Lt, a było od 50 do 100 Lt.

Zamaskowane numery, antyradary

Jazda bez tablic rejestracyjnych, tzw. numerów, będzie bardziej wyrozumiale traktowana (dotyczyć to będzie niezłośliwych wypadków - np. podczas wyrejestrowania, przerejestrowania samochodu) - kara od 150 do 300 Lt lub pozbawienie prawa jazdy na okres od 2 do 3 miesięcy (było 300 Lt lub pozbawienie prawa jazdy na okres 3 miesięcy).

Jazda z zamaskowanymi, sfałszowanymi numerami będzie karana od 2 000 do 3 000 Lt lub pozbawieniem prawa jazdy na okres od 2 do 3 lat (było 3 tys. Lt lub 3 lata).

Zamontowanie w samochodzie antyradaru, migaczy (tzw. kogutów) będzie karane ostrzej - od 100 do 200 Lt wraz z konfiskatą urządzenia (było 100 Lt).

Coraz szybciej, coraz drożej

Miłośnicy szybkiej jazdy muszą albo coraz więcej zarabiać, żeby dotrzymać kroku sankcjom policji drogowej, albo zapomnieć o takim hobby.

Przekroczenie ustalonej szybkości w granicach do 10 km/h grozi obecnie karą od 20-30 Lt (było 10 Lt). Notabene, ten rodzaj naruszenia, był bardzo rzadko karany przez policję. Jak mówili sami policjanci - nie opłacało się robić tyle zachodu za 10 litów. Teraz - co innego.

O 10 do 20 km/h - 50-100 Lt (było 20-40 Lt).

O 20 do 30 km/h - 150-300 Lt (było 70-100 Lt).

O 30 do 50 km/h - 300-500 Lt (było 300 Lt).

O 50 km/h i więcej - 1000-1500 Lt (było 1000 Lt).

Uwaga na "zebry" i "koguty"

Jazda na czerwone światło, nieprzepuszczenie pieszych na przejściach zdrożało - 100-200 Lt (było 100 Lt).

Lekceważenie znaków drogowych, wyprzedzanie na skrzyżowaniach, parkowanie na chodniku, trawniku, oślepianie długimi światłami, naruszenie przepisów przewozu pasażerów itp. naruszenia są teraz "premiowane" wyżej - 100-150 Lt (było 50-100).

Coraz więcej wysokich gości odwiedza nasz kraj, których przejazdy (najczęściej na wielkiej szybkości) eskortuje policja drogowa. Nieustąpienie drogi (niezatrzymanie się na poboczu) "dyplomatycznemu orszakowi", jak też innym środkom transportu, które jadą z włączonymi (niebieskimi lub czerwonymi) "kogutami" i specjalnymi sygnałami dźwiękowymi - grozi mandatem od 200 do 400 Lt (było 100 Lt).

Niebezpieczna jazda, usunięcie blokady

Kilka naruszeń z rzędu, niebezpieczna jazda, która zagroziła innym uczestnikom ruchu - to mandat w wysokości 400-800 Lt lub pozbawienie prawa jazdy na okres od 3 do 6 miesięcy (było 100 Lt lub 6 miesięcy).

Mandat za samowolnę zdjęcie blokady z kół samochodu teraz waha się od 300 do 500 litów (było 500 Lt lub 6 miesięcy). Notabene, zostało prawnie ustalone, że policja ma prawo blokować lub wywieźć samochód, jeżeli został niewłaściwie zaparkowany.

Naruszenie przepisów poruszania się na przejazdach kolejowych - 300-500 Lt (było 500 Lt).

Pijak pijakowi nierówny ...

Dotychczas wszyscy nietrzeźwi kierowcy przez policjanów "drogówki" byli traktowani jednakowo - 2000 litów lub odebranie prawa jazdy na 24 miesiące. Że było to niesprawiedliwe, przyznawali sami policjanci. Pijak pijakowi nierówny. Jeden jest np. na rauszu, czyli po wczorajszym balu, ma we krwi np. 0,45 (dozwolona norma - 0,40) promila alkoholu, a drugi natomiast jedzie na "autopilocie" z dwoma i więcej promilami w czubie. Karani byli jednakowo.

Od czwartku policja drogowa niezdyscyplinowanych kierowców ma prawo karać nowymi mandatami *Fot. Marian Paluszkiewicz*

Teraz jest inaczej. Nie, nie ma głaskania po głowie, ale jest sprawiedliwie, czyli kara została zróżnicowana i ... podwyższona.

Jeżeli kierowca prowadzi pojazd w stanie lekkiego zamroczenia alkoholowego (0,41-1,5 promila), wówczas kara wynosi od 1000 do 1500 Lt albo pozbawienie prawa jazdy na okres od 12 do 18 miesięcy.

Jazda w stanie średniego zamroczenia (1,51-2,5 promila) kosztuje od 1500 Lt do 2000 Lt oraz(!!!) pozbawienie prawa jazdy na okres od 18 do 24 miesięcy.

Z kolei ciężkie zamroczenie (2,51 promila i więcej), unikanie sprawdzenia stanu trzeźwości, picie alkoholu po wypadku do czasu ustalenia jego okoliczności, jest ostrzej karane - mandatem od 2000 do 3000 Lt i pozbawieniem prawa jazdy na okres od 2 do 3 lat.

Kary narkomanom

Zamroczenie środkami odurzającymi (narkotyki, leki i inne środki) obecnie jest karane od 1500 do 3000 litów i pozbawieniem prawa jazdy na okres od 1 roku do 3 lat.

I jeszcze informacja osobom, które nie mając prawa jazdy, a zostaną przyłapane w stanie opilstwa lub odurzenia narkotykowego (itp. środkami) za kierownicą - w tym wypadku kara również została podwyższona i wynosi od 3000 do 5000 Lt (było 3000 Lt).

Mandaty "bezprawnym" i pieszym

Zapominalscy, czyli osoby, które kierują pojazdem bez prawa jazdy, są karane mandatami od 300 do 500 Lt (było 100-500 Lt). Osoby, którym prawo jazdy zostało odebrane, są karane od 1000 do 2000 Lt (było - 1000 Lt).

Jak wiadomo, uczestnikami ruchu drogowego są nie tylko kierowcy, ale też piesi. Dla nich komisja MSW również opracowała nowe kary. Teraz np. za nieposłuszeństwo wobec regulującego ruchem policjanta, przechodzenie jezdni na czerwone światło lub w miejscu niedozwolonym, karze się mandatem od 30 do 50 litów (było 20 Lt). Jeżeli takie naruszenie mogło spowodować sytuację awaryjną, wówczas kara wzrasta do 50-100 Lt. Jeżeli w wyniku takiego naruszenia nastąpił wypadek i ucierpiały (lekki uraz) osoby postronne - kara od 300 do 500 Lt.

I ostatnia uwaga zmotoryzowanym. Karne punkty nie zostały anulowane, lecz został zliberalizowany okres karny. Teraz po zebraniu w ciągu roku 10 pkt i więcej prawo jazdy zostanie odebrane na okres od 9 do 12 miesięcy.

Aleksander Borowik

Nie chcę, nie mogę płacić...

Jak powiedział Eugeniusz Godwod, nadinspektor policji drogowej m. Wilna, w ubiegłym roku wysokość wymierzonych mandatów wyniosła ok. 7 mln Lt. Z tego dziesiąta część - 700 tys. litów - nie została wpłacona do kasy państwa, a była "odsiedziana".

Kto nie ma pieniędzy na mandaty albo mu ich szkoda, a ma czas - ten może wybrać odsiadkę w areszcie. Jeden dzień spędzony za kratkami (lub na robotach publicznych) jest przyrównywany do 20 Lt. W ten sposób, dzień po dniu (ale nie dłużej niż 30 dni) naruszyciel może spłacić dług państwu.

To się opłaca, jeżeli wysokość kary przewyższa wysokość miesięcznego zarobku. Wówczas w pracy należy poprosić o urlop bezpłatny, a samemu pójść do "kozy" na odsiadkę.

Jest jednak jedno małe, ale ważne "ale". Dotyczy to osób, które "na sobie" nic nie mają - na imię naruszyciela nie jest zarejestrowany żaden majątek: samochód, dom, akcje, konto. Tylko wówczas sąd podejmuje decyzję o wsadzeniu do paki.

Jest jeszcze jeden, niewspółmiernie lepszy sposób zaoszczędzenia na mandacie. To jest, aby jego nie zarobić.

Podstawowe usterki reduktora - to wyciek oleju z jego komory, stuki, szum, niekiedy wyłamanie zębów zębatki

Defekty reduktora

Po to, aby się przekonać, że źródłem szumu jest reduktor, trzeba najpierw pojechać z niewielką prędkością (20 km), potem płynnie zwiększać ją do 90 km/godz., odnotowując prędkość, przy której pojawia się szum. Następnie zmniejszyć należy szybkość, hamując silnikiem. Wreszcie sprawdza się prędkość, przy której pojawia się szum, gdy samochód jedzie na biegu neutralnym, poczynając od prędkości 100 km/godz. W przypadku swobodnego toczenia się zębatki reduktora obracają się bez obciążenia i nie mogą być źródłem szumu.

Szum w okolicy tylnego mostu może się pojawić w przypadku niskiego ciśnienia powietrza w jednej z opon, obluzowanie umocowania koła, zużycie łożysk półosi, zużycie połączeń półosi z zębatkami mechanizmu różnicowego. W samochodach z napędem na przednie koła źródłem szumu mogą być wały przegubowe jednakowych przekładni kątowych. W samym reduktorze przyczyną szumu może być niewystarczający poziom oleju, zwiększenie luzu bocznego między zębami koła obiegowego i zębatek półosi, między zębami zębatek głównej przekładni z powodu zużycia łożysk.

Mówi znany przedsiębiorca i właściciel firmy szkolenia kierowców Władimir Ikonnikow:

- Gdy usłyszałem szum w okolicy tylnego mostu swego mercedesa, zwróciłem się do autoserwisu „Ermedos prekyba", gdzie szybko ustalono, że szwankuje reduktor i wymieniono łożyska głównej przekładni. W razie dalszej jazdy w obecności takiego szumu reduktor prędko by odmówił posłuszeństwa i koszta naprawy byłyby kilkakrotnie wyższe.

Szczególnie starannie należy sprawdzać reduktor w samochodach o napędzie na przednie koła, ponieważ znajduje się on w jednej obudowie ze skrzynią biegów. Niestety, zamiast tego, aby wyregulować reduktor lub wymienić łożyska, trzeba wymieniać całą skrzynię biegów, ponieważ remont kosztuje bardzo drogo. Trzeba też w czas wymieniać olej w reduktorze, ponieważ zużyty olej źle smaruje i ochładza łożyska i utrudnia działanie mechanizmu różnicowego. Wszystko to zupełnie bezpłatnie ustalą specjaliści naszego autoserwisu

(Zam. 094)

„ERMEDOS PREKYBA"
Rasų 39, Vilnius
Warsztat: tel. 22-58-77
sklep: tel. 61 17 07

Ceny benzyny i oleju

Wilno, 17 lutego 2000 r. *Ceny w litach za litr*

Nazwa firmy, lokalizacja	Benzyna 98E	95E	92E	80E	Olej
Lietuvos kuras Kalvarijų 161 A	2,69	2,64	2,54	–	2,00
Statoil Goštauto 13	2,79	2,64	2,54	–	2,00
Shell Geležinio vilko 4	–	2,64	2,54	–	2,00
Uno X (automat.) Buivydiškių 5	2,67	2,54	2,44	–	1,90
Lukoil (automat.) Laisvės pr. 8	2,74	2,54	2,44	–	1,90
Pakrijas Laisvės pr. 80 A	–	2,52	2,42	2,33	–
Abriga Justiniškių 10	–	2,52	2,42	2,37	1,88

W ciągu ostatnich dwóch tygodni ceny benzyny i oleju skoczyły średnio o 20 centów. Dystrybutorzy twierdzą, że są niewinni, ponieważ ceny winduje producent - "Mažeikių nafta". Tak, litewska rafineria podniosła cenę na paliwo, z powodu sytuacji na rynku światowym. Jednak, jak wynika z obliczeń (akcyza, VAT), paliwo musiało zdrożeć o połowę tej ceny, jaką wystawili dystrybutorzy. Ostatnio rafineria obniżyła nieco ceny benzyny i oleju, i (o dziwo!) zareagował na to rynek. Nastąpił spadek o 10-5 centów, rzecz dotychczas prawie niespotykana na stacjach. Być może dystrybutorów wystraszyła nieco pogróżka premiera, że specjalna komisja zbada, czy taki zgodny skok ceny paliwa nie był zawczasu ustalony.

Co możemy zrobić? Tylko jedno - wyrazić swój protest. Coraz szerszy oddźwięk nabiera akcja ogłoszona w internecie - "BOJKOT PALIWA", którą chętnie poparli także politycy, m.in. liberałowie (zobaczymy co powiedzą po wyborach samorządowych). "28-30 MARCA - NIE KUPUJMY BENZYNY I OLEJU". Organizatorzy akcji słusznie twierdzą, że jeżeli pozwolimy nadal z siebie pasy drzeć, to wkrótce samochodem będziemy jeździć tylko na szczególne okazje.

W ten sposób kierowcy skutecznie walczyli w Ameryce i Kanadzie. 5-6 kwietnia taka akcja nastąpi w Australii. Spróbujmy i my. A.B.

Polska

CBOS

67 proc. ankietowanych uważa, że sytuacja w kraju zmierza w złym kierunku, przeciwnego zdania jest 19 proc. respondentów - wynika z sondażu CBOS.

Opinie, że sytuacja w Polsce zmierza w złym kierunku, przeważają we wszystkich grupach społecznych. Im niższe wykształcenie, pozycja społeczno-zawodowa i gorsze warunki materialne rodzin, tym więcej krytycyzmu w ocenie rozwoju kraju. Pogorszyły się również opinie dotyczące sfery gospodarki, polityki oraz warunków materialnych respondentów i ich rodzin.

Dla Czeczenii

Konwój z pomocą dla uchodźców czeczeńskich wyruszy do Gruzji 28 marca - poinformował w piątek Zdzisław Bielecki, szef Fundacji Dzieło Odbudowy Miłości, która organizuje transport darów.

Bielecki zaapelował o ufundowanie siedmiu tysięcy paczek żywnościowych wartości 20 zł każda. Zwrócił się również do firm o dary rzeczowe - materace, koce, pościel, ręczniki, środki czystości i kanistry na wodę, a także o udostępnienie ciężarówek.

Walczyć z bezrobociem

Zdaniem PSL, najskuteczniej można pomagać rodzinom walcząc z bezrobociem, również tym ukrytym, na wsi - mówił w czasie wczorajszej debaty w Sejmie Stanisław Brzóz.

Według posła, trzeba się zająć np. ludźmi zwolnionymi z przemysłu, którzy powrócili na ojcowiznę i powiększyli rozmiary ukrytego bezrobocia na wsi. Mówił też o bezrobociu „popegeerowskim", zwłaszcza na terenach zachodnich i północnych, gdzie bezczynność ludzi prowadzi do zjawisk patologicznych w rodzinach.

Umieralność niemowląt

Za 4 do 5 lat Polska może osiągnąć tak niski wskaźnik umieralności niemowląt, jak kraje Unii Europejskiej - uważa krajowy koordynator Rządowego Programu Poprawy Opieki Perinatalnej (PPOP) w Polsce prof. Janusz Gadzinowski.

Obecnie umiera w Polsce 9 na 1000 niemowląt. W ciągu kilku lat, od 1995 roku, udało się zmniejszyć ten wskaźnik o połowę - wtedy umierało 17 na 1000 dzieci.

Pikieta anarchistów

Wczoraj policja usunęła z gmachu Ministerstwa Sprawiedliwości ok. 40 osób z organizacji Anarchistyczny Czarny Krzyż, którzy protestowali tam w obronie swojego kolegi. Manifestacja przeniosła się przed siedzibę resortu.

Demonstranci domagali się uwolnienia z aresztu Adama Muchy, który został aresztowany 4 marca podczas anarchistycznej manifestacji w Krakowie.

Wytwórnia BMK

Policja zlikwidowała największą dotychczas wytwórnię BMK - surowca do produkcji amfetaminy. Produkowała ona BMK dla gangów z Rosji i Warszawy.

Ze znalezionego w wytwórni surowca przestępcy mogli wyprodukować pół tony tego syntetycznego narkotyku o czarnorynkowej wartości ok. 30 mln zł.

KFOR będzie musiał długo pozostać w Kosowie

Długi czas pojednania

Dowódca sił pokojowych w Kosowie, gen. Klaus Reinhardt przewiduje, że KFOR będzie musiał pozostać w prowincji z 10 lat, a może i dłużej. Taką opinię niemiecki generał wyraził w piątkowym wywiadzie dla telewizji Reuters.

Przed zbliżającą się rocznicą rozpoczęcia bombardowań NATO w Jugosławii (24 marca) dowódca KFOR ocenił, że w Kosowie trudno będzie ustanowić społeczeństwo wieloetniczne. Najlepsze, na co można mieć nadzieję, to pokojowe współistnienie między serbską mniejszością a Albańczykami.

To zajmie „z pięć lat, a może i 10" - stwierdził Reinhardt. A może nawet więcej, jeśli się weźmie pod uwagę, jak długo potrafią trwać konflikty etniczne. „Wystarczy popatrzeć na Irlandię Północną, na Synaj, na Liban, żeby zobaczyć, jakie to trudne" - wskazał generał. Wyraził jednak przekonanie, że w Kosowie można osiągnąć pokojowe współistnienie. „Widzę, że ludzie żyli tutaj przedtem, mając różne kultury i zachowania" - wyjaśnił.

Ideał prawdziwie wieloetnicznego społeczeństwa jest jednak nie do osiągnięcia w krótkim czasie. „Jeśli doprowadzimy do tego, że ci ludzie będą współistnieli, choć nie będą żyli w harmonii, to już i tak dużo" - uznał Reinhardt.

Dowódca KFOR nie zgodził się z opinią, że w Kosovskiej Mitrovicy, gdzie wciąż dochodzi do starć etnicznych między Serbami a Albańczykami, sprawdza się wiarogodność sił pokojowych. „Nie jestem odpowiedzialny za nienawiść, nietolerancję czy nieludzkie zachowania w tym społeczeństwie - stwierdził. - To jest niemal surrealistyczna sytuacja. Tych ludzi nie można rozdzielić, ponieważ żyją w tych samych blokach, w sąsiednich mieszkaniach. Dopóki nie będą chcieli żyć spokojnie obok siebie, to nie moja wina".

Generał żalił się, że gdy Kosowo zniknęło z pierwszych stron gazet, ciężar sytuacji spadł na KFOR: „Wciąż prosiłem o więcej policji, o dodatkowych 3 tys. żołnierzy. I wciąż nie mamy pieniędzy napływających tak, jak obiecywano". Dowódca KFOR jest przekonany, że sytuację ułatwią posiłki wojskowe i policyjne oraz dodatkowe finanse, które obiecano w ciągu minionych kilku tygodni - w obliczu groźby, że Kosowo znów wróci na pierwsze strony gazet. Francja i Włochy mają przysłać dwa dodatkowe bataliony. Siłom pokojowym wciąż jednak będzie brakowało 9 tys. żołnierzy, których wysłanie deklarowano na początku operacji.

Chciał ukraść technologie NATO

Rosyjski szpieg

Działający pod dyplomatyczną przykrywką rosyjski szpieg, wydalony z Pragi w grudniu, chciał w Czechach ukraść technologie NATO - podał wczoraj prestiżowy dziennik „Lidove noviny".

W roku 1998 czeskie służby specjalne zarejestrowały zainteresowanie jednego z pracowników attachatu wojskowego rosyjskiej ambasady w Pradze nowoczesnymi technologiami NATO na terytorium Czech. Kontrwywiad wojskowy umieścił swoich agentów w kilku kluczowych przedsiębiorstwach, gdzie wykorzystuje się technologie Sojuszu Północnoatlantyckiego.

Według informacji „Lidovych novin", Rosjanie byli zainteresowani przede wszystkim informacjami z największych czeskich zakładów zbrojeniowych - „Aero" Vodochody, w których większościowe udziały ma amerykański Boeing. Myśliwce tej firmy znajdują się na wyposażeniu wielu armii państw NATO.

Niemcy deportują pięć tysięcy Lankijczyjków

Niechciani Cejlończycy

Władze niemieckie postanowiły deportować z kraju prawie 5500 obywateli Sri Lanki, którym odmówiono prawa azylu w Niemczech.

Jak poinformował wczoraj rzecznik ambasady niemieckiej w Kolombo, pierwsza grupa deportowanych powróciła już w czwartek do kraju specjalnym samolotem. W Niemczech mieszka obecnie ponad 60 tysięcy osób pochodzenia lankijskiego - w ubiegłym roku odmówiono udzielenia azylu kilkuset nielegalnym imigrantom. Deportowano jednak tylko 150 osób.

Co roku tysiące mieszkańców Sri Lanki (dawnego Cejlonu) - zarówno z powodu toczącej się w tym kraju od kilkunastu lat wojny domowej jak i w poszukiwaniu lepszych zarobków - podejmuje próbę ucieczki do Europy bądź Australii, płacąc pośrednikom tysiące dolarów za dostarczenie ich nielegalnym szlakiem na miejsce. Większość z nich nie uzyskuje jednak prawa stałego pobytu.

Rosjanie w Czeczenii stracili 1628 żołnierzy

Straszna statystyka wojny

Rzecznik Kremla ds. sytuacji w Czeczenii podał wczoraj, że w czasie trwającej od września zeszłego roku operacji w zbuntowanej republice zginęło 1628 żołnierzy wojsk federalnych i oddziałów podległych MSW. Według Siergieja Jastrzembskiego, w czasie walk z bojownikami czeczeńskimi zostało rannych ponad 4300 żołnierzy rosyjskich. Jednak zdaniem zachodnich agencji, rosyjskie dowództwo znacznie zaniża straty własne, które naprawdę mogą być nawet trzy razy większe. Fot. EPA-ELTA

Ford kupi Rovera

Amerykański koncern samochodowy Ford Motor kupi od niemieckiego BMW za trzy miliardy euro prawo do produkcji samochodów terenowych i sportowych Land Rover - poinformowano wczoraj w siedzibie Forda w Detroit.

Wymienianą sumę Ford ma zapłacić w gotówce. Przedstawiciel zarządu amerykańskiego koncernu Jac Nasser wyjaśnił, że Ford nie przejmie żadnych długów Rovera - szczegóły transakcji są nadal negocjowane.

Land Rover dołączy do samochodów innych luksusowych marek samochodów sportowych i terenowych - jak Jaguar, Volvo, Lincoln, Mercury i Aston Martin, włączonych przez Forda do własnej produkcji w ramach holdingu Premier Automotive Group.

Rozmowy izraelsko-palestyńskie

Negocjacje izraelsko-palestyńskie w sprawie ostatecznego traktatu pokojowego zostaną wznowione 21 marca w amerykańskiej bazie lotniczej koło Waszyngtonu - poinformował w środę amerykański Departament Stanu.

Rozmowy odbędą się pod auspicjami Stanów Zjednoczonych, jednak prezydent USA Bill Clinton nie weźmie w nich bezpośredniego udziału. „Głównym celem negocjacji będzie zawarcie tzw. ramowego porozumienia izraelsko-palestyńskiego" - powiedział rzecznik Departamentu Stanu James Rubin.

USA znoszą niektóre sankcje

Kupno dywanów

Stany Zjednoczone zapowiedziały wczoraj, że zniosą sankcje na import niektórych irańskich towarów z wyjątkiem ropy naftowej. USA przyznały się również do „krótkowzroczności" w niektórych elementach swej polityki wobec Iranu.

Poinformowała o tym wczoraj amerykańska sekretarz stanu Madeleine Albright. „Dziś ogłaszam kroki, które pozwolą Amerykanom na zakup i import z Iranu dywanów i artykułów żywnościowych, takich jak suszone owoce, orzechy i kawior" - powiedziała w przemówieniu na forum Rady Amerykańsko-Irańskiej w Waszyngtonie.

Iran i Stany Zjednoczone nie utrzymują stosunków dyplomatycznych od 1980. Przyczyną ich zerwania było uwięzienie jako zakładników 66 obywateli amerykańskich po ataku na ambasadę USA w listopadzie 1979. W tym samym roku w Iranie miała miejsce rewolucja islamska.

Na podstawie inf. PAP
przygotował **Paweł Kobak**

Liga NEBL

Dziesiąte zwycięstwo „Lietuvos rytas"

Dziesiąte zwycięswto w rozgrywkach ligi NEBL odnieśli koszykarze wileńskiej ekipy "Lietuvos rytas", którzy na własnym boisku pokonali z piętnastopunktową różnicą - 95:80 - "Kalev" z Tallinna. Po tym spotkaniu wileńska ekipa zajęła w tabeli drugie miejsce. Natomiast zespół estoński spadł z czwartego na piąte miejsce.

22 punkty zwycięskiej ekipie zdobył Arvydas Macijauskas, 19 - Aleksandras Okunskis. Po 16 punktów zaliczyli Eric Elliott i Arnas Kazlauskas. W zespole gości najlepiej zagrał Rauno Pehka zdobywając 22 punkty. 16 punktów uzyskał Aivaras Kusmaa. Pozycję lidera w rozgrywkach ligi NEBL nadal zajmuje moskiewski klub CSKA. Kowieński "Žalgiris" jest na trzecim miejscu.

Awans polskich hokeistów

Przepustki w kieszeni

Polska reprezentacja w hokeju na trawie wygrała w Osace z Nową Zelandią 2:1 (1:0) i awansowała do igrzysk olimpijskich w Sydney. Polacy w grupie A zajęli drugie miejsce dzięki remisowi 3:3 Belgii z Japonią.

Hokej na trawie będzie w Sydney jedyną męską grą zespołową, w której wystąpią Polacy. Zwycięstwo z Nową Zelandią nie dawało jeszcze Polakom pewnego awansu do turnieju olimpijskiego. Ważny był wynik meczu Japonii z Belgią. Gdyby gospodarze wygrali różnicą trzech bramek, polska reprezentacja miałaby trzecie miejsce w grupie i musiałaby walczyć dalej o start w Australii.

Ze zwycięstwa Polaków cieszyła się W. Brytania. Dało jej to czwarte miejsce w grupie A i może ona walczyć dalej o olimpijskie paszporty. Trzeba dodać, że Polacy dotychczas ani razu nie potrafili pokonać laskarzy nowozelandzkich. Przełamali złą passę i przepustki do Sydney mają już w kiesezeni.

18-latek z Austrii skoczył na nartach 224,5 m

Nieoficjalny, ale rekord

Austriacki skoczek narciarski 18-letni Thomas Khoerl ustanowił nieoficjalny rekord świata w długości skoku narciarskiego, osiągając na skoczni w Planicy podczas treningu 224,5 metra.

Mało znany narciarz, pochodzący z Soelden, uzyskał ten wynik podczas treningu przed zawodami Pucharu Świata. Poprzedni „rekord" - 219,5 m należał do Norwega Tommy'ego Ingebrigtsena i ustanowiony był na tej samej skoczni.

Rajd Portugalii

Jechali, aż się kurzyło

Fot. EPA-ELTA

Tylko jeden odcinek specjalny długości 3200 metrów rozegrano na początek samochodowego Rajdu Portugalii. Jadący parami po torze kartingowym w Baltar kierowcy wznosili wielkie tumany kurzu. Asem okazał się Fin Marcus Groenholm na Pegueot 206. Jego rodak, trzykrotny mistrz świata Tommi Makinen wylądował zaledwie na 20 miejscu. Na 18 pozycji zakończył rywalizację pierwszego dnia Krzysztof Hołowczyc na Subaru Impreza - 5 sek. straty, a na 27 Janusz Kulig na Fordzie Focus - 8 sek. Obaj byli wolniejsi od swoich rywali, ale wyniki uzyskali całkiem niezłe. 1. Marcus Groenholm (Finlandia, Peugeot) - 3 min. 6,2 sek., 2. Harri Rovanpera (Finlandia, Toyota) - 0,2 sek. straty, 3. Colin McRae (W.Brytania, Ford Focus) - 0,4 sek. straty.

Panika na widok rożków z makiem

Mieliśmy szczęście

Rożki z makiem, podawane na pokładzie samolotu wiozącego piłkarską drużynę Flamengo na mecz pucharowy do River, wywołały panikę działaczy klubowych, obawiających się dopingu.

Eduardo Chimello opowiadał, że poderwał się ze swego fotela, gdy zobaczył podawane piłkarzom na tacy rożki makowe, pokryte gęsto makiem. Obawiał się, że ich spożycie może doprowadzić do zbiorowego oskarżenia graczy o doping. Mak zawiera bowiem zabronione substancje. „Gdyby piłkarze zjedli te makowe rożki, mogliby być ukarani. Mieliśmy szczęście, że wielu z nich spało w czasie lotu" - powiedział Chimello. Trener Paulo Cesar Carpegiani dodał, że w ubiegłym roku, gdy pracował z drużyną z Sao Paulo, musiał wykluczyć z ekipy trzech piłkarzy.

Puchar UEFA

Tureckie niespodzianki

Fot. EPA - ELTA

Największą niespodzianką pierwszych meczów ćwierćfinałowych piłkarskiego Pucharu UEFA było wysokie, wyjazdowe zwycięstwo Galatasaray Stambuł z Realem Mallorca 4:1.

Turcy tym samym praktycznie już w pierwszym spotkaniu przesądzili o losach awansu do półfinału. W poprzedniej rundzie Galatasaray także był autorem sensacji, gdy wyeliminował faworyzowaną Borussię Dortmund. Galatasaray wtedy również wygrał pierwsze spotkanie na wyjeździe (2:0). Mallorca przeważała w pierwszej połowie, ale tuż przed przerwą to Galatasaray objął prowadzenie po strzale Arifa Erdema. Trzy minuty po zmianie stron Emre Belozoglu podwyższył na 2:0. Piłkarze Mallorcy starali się zepchnąć rywali do defensywy, a Turcy wyprowadzali kontry. Właśnie po jednej z nich Hakan Sukur zdobył trzecią bramkę dla gości. Gdy parę minut później Okan Buruk podwyższył na 4:0, stało się jasne, że to Galatasaray zagra w półfinale Pucharu UEFA. W końcówce meczu Real zdobył honorowego gola po strzale Laurena Bisana.

Bardzo skutecznie zagrały obie drużyny angielskie. Arsenal pokonał Werder Brema 2:0, mając przez większą część spotkania wyraźną przewagę. W 21 minucie Patrick Viera 40-metrowym podaniem „wypuścił" francuskiego napastnika Thierrego Henry, który w sytuacji sam na sam nie dał szans bramkarzowi Werderu, Frankowi Rostowi. W drugiej połowie na 2:0 podwyższył Szwed Fredrik Ljungberg. Bliskie awansu jest także Leeds, które wygrało u siebie ze Slavią Praga 3:0. Angielski zespół miał zdecydowaną przewagę i mógł wygrać jeszcze wyżej. Czesi kończyli mecz w dziesiątkę, gdyż na kwadrans przed końcem drugiej połowy i w konsekwencji czerwoną ukarany został kapitan Slavii, Karel Rada. Celta Vigo nie powtórzyła sukcesu z poprzedniej rundy, w której na własnym boisku pokonała u siebie Juventus Turyn 4:0. Tym razem Hiszpanie zaledwie zremisowali bezbramkowo z Racingiem Lens, chociaż w drugiej połowie byli bliscy zdobycia zwycięskiej bramki.

Mecze rewanżowe odbędą się za tydzień.

O przepustki do Sydney judocy walczą w Warszawie

Ósme podejście

Robert Krawczyk i Anna Żemła z reprezentantów Polski zajmują najwyższe miejsca w europejskim rankingu judoków. Krawczyk jest na drugim miejscu w wadze 81 kg, Żemła na czwartym - w wadze 48 kg.

Litwin Marius Paškevičius w kategorii wagowej 100 kg, ma na swym koncie 80 punktów i dzieli w rankingu trzecią pozycję z Włochem Luigi Guido oraz Rosjaninem Jurijem Stiepkinem, którzy także posiadają po 80 pkt. Dzisiaj i jutro w Warszawie odbędzie się międzynarodowy turniej judo - ósma eliminacja do igrzysk olimpijskich w Sydney, w którym wystartuje około 300 zawodników z 45 krajów. W wyniku eliminacji prawo startu na olimpiadzie zdobędzie po dziewięciu judoków oraz po pięć judoczek w każdej wadze.

Romario pozwał do sądu pracy klub Flamengo

Winien „13 pensję"

Reprezentacyjny piłkarz Brazylii - Romario pozwał do sądu pracy swój były klub Flamengo, twierdząc, że został zeń zwolniony bezpodstawnie.

Romario został zwolniony z Flamengo w listopadzie ubiegłego roku za spędzenie nocy na mieście bez zezwolenia, dzień po tym, gdy jego zespół został wyeliminowany z mistrzostw Brazylii. „Każdy pracownik musi przez to przejść. To część życia. Chcę tego samego, co każdy zatrudniony" - powiedział Romario, obecnie gracz odwiecznego rywala Flamengo, klubu Vasco da Gama. Romario, który nie występuje obecnie na boisku z powodu kontuzji, spodziewa się, że proces potrwa długo. „Dali mi (Flamengo) jasno do zrozumienia, że nie chcą żadnego porozumienia".

34-letni Romario pokazał, że wciąż zalicza się do najlepszych piłkarzy świata, strzelając dla nowego klubu 12 goli w pierwszych siedmiu meczach tego sezonu. Twierdzi, że były klub jest mu winien pieniądze za urlop i „13 pensję", wypłacaną jako premia na koniec roku. Media szacują ten dług Flamengo wobec Romario na około 2 miliony USD.

Sprintem

■ Dwaj piłkarze Leeds United, Lee Bowyer i Jonathan Woodgate zostali oskarżeni o ciężkie uszkodzenie ciała studenta z Indii i staną przed sądem w Leeds. Obydwaj pomocnicy zajmującego obecnie drugie miejsce w angielskiej Premiership klubu zostali aresztowani w połowie stycznia. Policja zarzuciła im, że razem z sześcioma innymi mężczyznami pobili 19-letniego studenta informatyki z Indii. Pokrzywdzony doznał złamania nogi, nosa oraz kilku żeber. Całe zdarzenie zarejestrowały zamontowane w miejscu pobicia kamery. Po obejrzeniu taśm policja potwierdziła, że obaj piłkarze uczestniczyli w pobiciu.

■ Niemal narodową tragedię powodują w Pradze informacje o tym, że na skutek sporów spółek telewizyjnych Czesi, być może, pozbawieni będą telewizyjnych transmisji z tegorocznych mistrzostw świata w hokeju. Groźba taka staje się coraz bardziej realna. W Czechach przypomina się, że telewidzowie w tym kraju tylko raz nie mieli możliwości oglądania transmisji z hokejowych mistrzostw świata - w roku 1962, rozegranych w amerykańskim Colorado Springs. Kiedy po wzniesieniu muru berlińskiego strona amerykańska odmówiła wiz dla hokeistów NRD - mistrzostwa zbojkotowały wówczas zespoły ZSRR i Czechosłowacji. Oczywiście nie były one transmitowane.

■ Niemcy po raz drugi z rzędu wygrały Euroligę mężczyzn w tenisie stołowym. Reprezentacja Niemiec w finale pokonała Austrię. W rewanżowym meczu, rozegranym w Hanowerze, tenisiści stołowi Niemiec przegrali z Austriakami 3:4, ale w pierwszym meczu wygrali w takim samym stosunku i odnieśli końcowy sukces dzięki lepszej różnicy setów.

■ Poganiacz z Montany, Doug Swingley i jego psi zaprzęg zwyciężył po raz trzeci na 1770-kilometrowym szlaku alaskańskim z Anchorage do Nome, w prestiżowym wyścigu Iditarod-2000, poprawiając własny rekord trasy.

■ Lekarze dają Bryanowi Berardowi nikłą nadzieję, że nie utraci wzroku w prawym oku po wypadku, do jakiego doszło podczas meczu NHL. Berard, z Toronto Maple Leafs, został uderzony w twarz kijem przez Słowaka Mariana Hossę z Ottawa Senators. Prawe oko zostało uszkodzone. Zawodnik przeszedł zabieg chirurgiczny. 23-letni Berard, to najlepszy debiutant w NHL, w 1997 roku. Zdaniem lekarzy, nigdy już nie będzie mógł grać w hokeja. W szpitalu odwiedzili go koledzy z drużyny, a także - Hossa. „Bryan powiedział, iż był to wypadek. Pocieszał mnie. Mówił, bym się nie martwił. On wie, że nie uderzyłem go umyślnie" - powiedział Hossa.

■ Podczas pływackich mistrzostw świata na 25-metrowym basenie w Atenach Amerykanin Neil Scott Walker wynikiem 23,42 ustanowił rekord świata w półfinałowym wyścigu na 50 m st. grzbietowym. Poprzedni rekord 24,04 należał do tego samego zawodnika.

Krzyżówka z kuponem

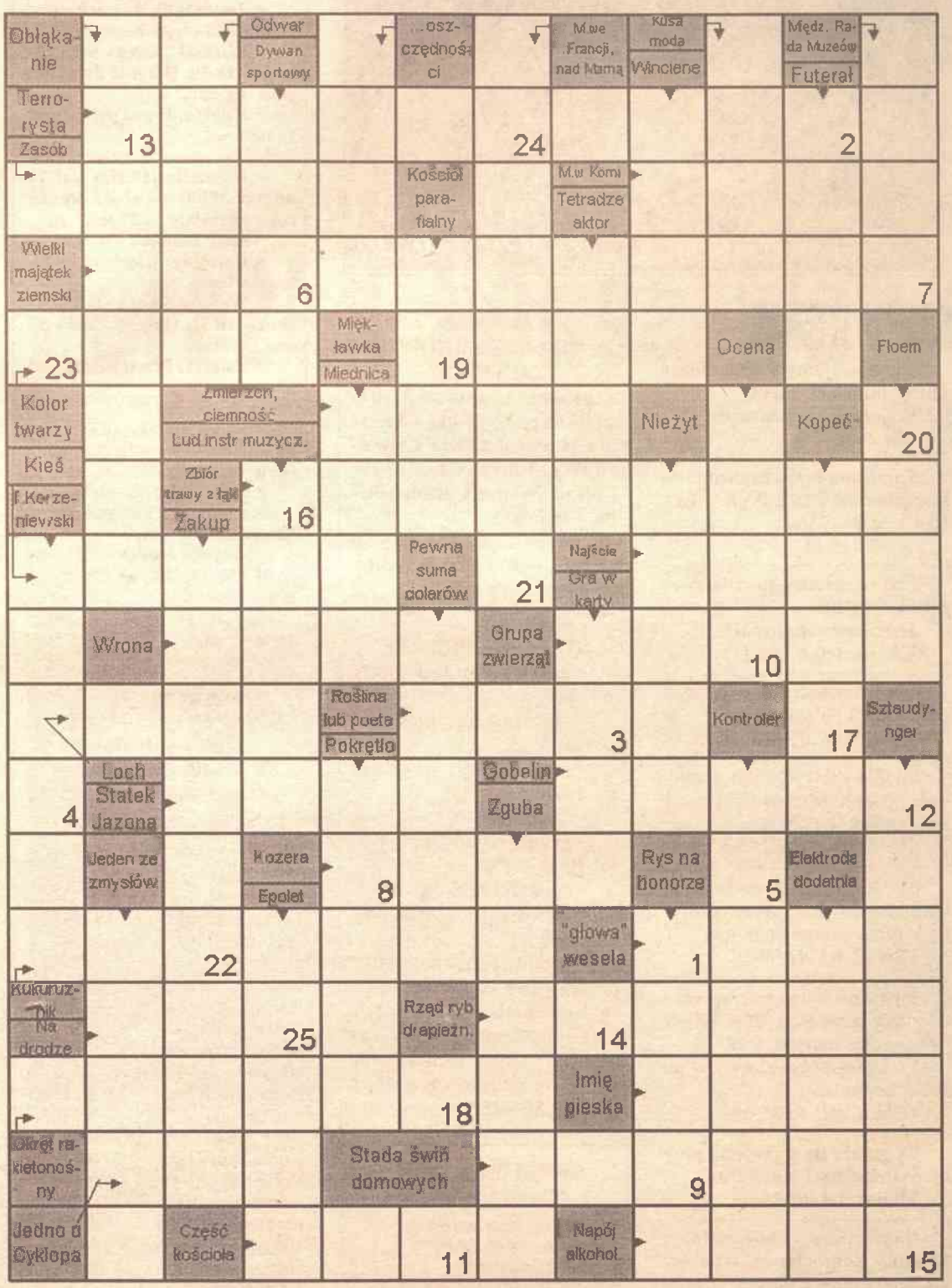

Litery z pól ponumerowanych od 1 do 25 utworzą rozwiązanie - aforyzm pisarki Magdaleny Samozwaniec (1894-1972).

Ułożył **Kazimierz Wołodko**

KUPON

1	2	3	4	5	6	7	8	9	10	11	12	13	14	15	16	17	18	19	20	21	22	23	24	25

IMIĘ..... NAZWISKO.....

ADRES.....

ROZWIĄZANIE KRZYŻÓWKI Z DNIA 10 MARCA

"Upartego nikt nie przekona" - przysłowie.

Kobieta oskarżona o zgwałcenie mężczyzny

Emancypacja po australijsku

26-letnia kobieta stanęła w piątek przed australijskim sądem oskarżona o zgwałcenie o dwa lata młodszego mężczyzny.

Prokurator zarzucił Zoe Bernadette D. i jej dwóm kompanom, że przed dwoma laty sterroryzowali bronią jednego z uczestników przyjęcia, po czym - grożąc śmiercią - zmusili go do odbycia stosunku seksualnego z każdym z nich. Do wydarzenia doszło w miejscowości Dalby, we wschodniej Australii. Zarówno kobieta, jak i jej dwóch wspólników, nie przyznają się do winy. Jeżeli jednak sąd da wiarę oskarżeniu, to grozi im kara nawet dożywotniego więzienia.

Skamieniały wąż z parą szczątkowych nóg

Haasiophis terrasanctus

W Ein Yabrud w pobliżu Jerozolimy, w skałach osadowych pochodzących sprzed 95 milionów lat, znaleziono skamieniałego węża mającego parę małych tylnych nóg.

Odkrycia tego dokonali prof. Olivier Rieppel z Field Museum w Chicago i Eitan Tchernow z Uniwersytetu Hebrajskiego w Jerozolimie. Jak informuje w najnowszym wydaniu amerykański tygodnik „Science", uczeni nadali wężowi nazwę Haasiophis terrasanctus. Badacze nie umieją wyjaśnić, do czego temu prehistorycznemu zwierzęciu mogły służyć łapy, zbyt krótkie, aby mógł na nich chodzić. Przypuszczają jednak, że podobnie jak pytony, mające z tyłu ciała szczątkowe nogi, i ten wąż korzystał z nich np. w czasie walki oraz kopulacji.

HOROSKOP

Kozorożec 22.12-19.01

KOZIOROŻEC. Możesz otrzymać znaczne dywidendy, jeśli poważnie potraktujesz pracę. Istnieje możliwość nawet podwojenia swych dochodów, o ile w przyszłym tygodniu zaczniesz realizować nowe projekty. Pomyślna kariera czeka wojskowych i pracowników organów praworządności. Pozostali otrzymają miłe nowiny, o których na razie nie trzeba mówić domownikom.

Wodnik 20.01-18.02

WODNIK. Rząd powierzy ważne zadanie. Jego wykonanie będzie związane z wielkimi trudnościami, toteż czeka mnóstwo pracy. W rozstrzygnięciu wszystkich problemów dopomoże rodzina. Dziennikarze podpiszą intratną umowę. Pracownicy agencji reklamowych - również. Przez cały tydzień będziesz łączyć przyjemne z pożytecznym. Subtelne stosunki z ukochaną osobą dodadzą wiary we własne siły.

Ryby 19.02-20.03

RYBY. Będziesz się cieszyć stabilnością biznesu i sukcesami w dziedzinie finansowej. Planety zapewniają, że ten okres będzie dla ciebie bardzo pomyślny. Dochody znacznie wzrosną i nie będzie powodów do narzekania na trudności w pracy. Urzędnicy znajdą nowe źródło dochodów, o ile uwzględnią rady przyjaciół. Staraj się tylko jak najmniej brać do głowy.

Baran 21.03-20.04

BARAN. Czeka trudna rozmowa, której wyniki będą korzystne. Gwiazdy pomogą w czas rozstrzygnąć skomplikowane zadanie i uniknąć niepożądanych problemów. Jeśli postanowiłeś udać się w podróż, to się nie zawiedziesz - będzie i przyjemność, i korzyść. Pracownicy instytucji państwowych otrzymają większe pobory. Powinni w ten sposób zorganizować swoją pracę, aby starczyło też czasu na sprawy osobiste, których w połowie i pod koniec tygodnia nie zabraknie.

Byk 21.04-20.05

BYK. Powstaną nowe perspektywy pracy. Kierownictwo zaaprobuje twoje nowe idee i propozycje, które zrealizujesz samodzielnie. Idź na kompromis i unikaj sytuacji konfliktowych. Codzienne sprawy i troski nie powinny odrywać od problemów dzieci, które będą wymagały dodatkowej uwagi. W dniach wolnych będzie sporo czasu, który należy spędzić z rodziną lub wziąć się za remont mieszkania.

Bliźnięta 21.05-21.06

BLIŹNIĘTA. Musisz zmienić harmonogram pracy i szukać sposobów podniesienia efektywności swojej działalności. Będzie to konieczne z powstaniem perspektywy awansu i większego zarobku. Obecne transakcje przedsiębiorcom przyniosą zysk. Dywidendy najlepiej przeznaczyć na sfinansowanie nowych projektów.

Rak 22.06-22.07

RAK. Czeka kilka udanych operacji z nieruchomościami. Będzie możliwość przeniesienia się do nowego domu lub nabycia działki. Przyszły tydzień będzie sprzyjał realizacji różnych projektów i zawieraniu korzystnych transakcji. Warto tylko zasięgnąć rady specjalistów, bo w przeciwnym razie plany pójdą na marne. W środę możesz rozstrzygać powstałe problemy. Przekazana przez bliskich miła wiadomość poprawi sytuację w rodzinie, która niebawem się powiększy.

Lew 23.07-22.08

LEW. Zabierzesz się do pracy razem z tymi, których doświadczenie i wiedza bardzo ci się przyda. Niektórych czeka podróż w kierunku południowym. Może pojedziesz po pieniądze, a może wypocząć - nie wiadomo.Pisarze, dziennikarze i poborcy podatków mogą mieć przykrości. Uważajcie, aby was nie oszukano. Ponadto grozi upadek na ulicy. Na ogół Lwy muszą z początku pomyśleć, a potem mówić. Ta prosta rada w przyszłym tygodniu może się wam bardzo przydać.

Panna 23.08-22.09

PANNA. Nie daj woli uczuciom, gdy chodzi o sprawy biznesu. Bądź tajemniczy jak mędrzec wschodni i zachowuj się rozsądnie. Jeśli w pracy potrzebne będą zmiany, decyduj się na nie natychmiast. Posłuchaj rady starszego współpracownika, nawet jeśli jest twoim podwładnym. Spokojnie reaguj na krytykę i nie czyń kroków, które mogą prowadzić do utraty dobrej pracy.

Waga 23.09-22.10

WAGA. Spotkasz się z przyjacielem, który będzie potrzebował twojej rady i pomocy. Jeśli poprosi o pieniądze - nie śpiesz i zastanów się. Przedsiębiorcy będą mieli doskonałą okazję do rozwoju swej działalności. Astrolog nie odrzuca możliwości, że w tym celu udasz się za dziewięć gór i dziewięć mórz. Rodzinie mogą się nie spodobać takie plany i prawdopodobnie nie uda się uniknąć pewnego napięcia, ale nie na długo.

Skorpion 23.10-21.11

SKORPION. Nie znajdziesz wspólnego języka z partnerami. Kryzys w interesie dojrzewał od dawna i teraz musisz podjąć trudną, ale niezbędną decyzję. W tej sytuacji najlepiej by było zastosować się do opinii specjalisty i zaleceń wiernego przyjaciela. Zastanów się nad swymi możliwościami finansowymi. Wkrótce będziesz potrzebować pieniędzy na podróż zagraniczną, transakcje handlowe i zakupy osobiste.

Strzelec 22.11-21.12

STRZELEC. W przyszłym tygodniu pojedziesz za granicę na ważne rozmowy, zawarcie umów i poszukiwanie partnerów. Podróż będzie udana. Pod względem finansowym przyszły tydzień będzie dobry. Młodych Strzelców ucieszy długo oczekiwana propozycja nauki lub pracy. Zatroszcz się o zdrowie, gdyż może odbić się na nim zmienna pogoda lub wytężona praca.

Znowu zima

Dziś na Litwie zachmurzenie z przejaśnieniami. Lokalne opady śniegu, słaba zamieć, gołoledź. Wiatr północno-zachodni, 7-12 m/sek. Temperatura w nocy od 3 do 8 stopni mrozu, w dzień od 2 stopni mrozu do 3 stopni ciepła.

W ciągu następnych dwóch dni lokalne opady śniegu. Temperatura w nocy od 2 do 7 stopni mrozu, w dzień od 2 stopni mrozu do 3 stopni ciepła.

LR Litewskie Radio
zaprasza codziennie o godz. 17 min. 30
do słuchania na falach 1107 kHz 271,0 m oraz FM-105, 1 MHz
audycji w języku polskim.
Życzymy dobrego odbioru!

Od poniedziałku do piątku w godz. 18.20 i 21.00 tylko na

TELEWIZIJA

Wiadomości w języku polskim
Oprócz tego - reportaże okolicznościowe z życia Polaków Wilna i Wileńszczyzny, rozmowy z interesującymi ludźmi

Wyniki losowania z dnia 16 03 2000 Nr 496

ŽAIDIMAS JĖGA-1

05 10 19 27 33 D

5 liczb + litera - 101867 Lt, 5 liczb - 20000 Lt, 4 liczby + litera - 500 Lt, 4 liczby - 100 Lt, 3 liczby + litera - 10 Lt, 3 liczby - 5 Lt, 2 liczby + litera - 2 Lt.

Wyniki losowania z dnia 16 03 2000 Nr 1355

KENO LOTO

01 03 05 07 08 12 13 14 16 18 19 21 27 33 38 40 43 52 57 58

Szkoła A.Sobolewa
zaprasza na wieczorowe i dzienne kursy kierowców kategorii "B". Uczniom i studentom zniżka.
Jest klasa komputerowa.
W centrum: Pamėnkalnio 19-17
W Justyniszkach: Rygos 10
tel. 76 27 32

KLION UAB
AUTOSERWIS MIKROBUSÓW
CIĘŻARÓWEK I SAMOCHODÓW OSOBOWYCH
Naprawa podwozi (wymiana osi) i inne prace
SILNIKI DIESLA:
- remont bieżący i kapitalny silników dieslowych
- pomiar kompresji
- naprawa i diagnostyka aparatury paliwowej
8.00-12.00 12.30-18.00 9.00-15.00
UAB "KLION", Birbynių 4, Vilnius, tel. 62 75 85

Za wynagrodzeniem przejmujemy prawa do wykupywanej przez państwo ziemi i zbiorników wodnych w powiecie wileńskim.
Tel. 33-45-76 (w godz. 10.00-17.00 w dniach pracy), 42-04-92 (wieczorem), 8-290-39818.

NAGROBKI
OGRODZENIA ORAZ INNE WYROBY KAMIENNE I CEMENTOWE RÓŻNYCH ODCIENI PO CENIE PRODUCENTA. SZEROKI WYBÓR WZORÓW.
Wykonujemy i sprzedajemy pod adresem:
Puorių kaimas, Širvintų r.,
tel. (8 232) 47 547, (8 298) 04 517,
faks (8 232) 51 415
Możemy przywieźć i ustawić.

DROBNE

Remontujemy i zmieniamy obicie miękkich mebli.
Wyjeżdżamy poza miasto.
Tel. 26-69-27.

Sprzedam części zamienne do samochodów ŻUK, NYSA, LUBLIN, AUTOSAN.
Tel. 79-19-11.

Firma niedrogo odnawia miękkie meble.
Jest własny transport.
Vilnius, tel. 67-80-15.

Uczę matematyki w językach rosyjskim i polskim.
Tel. (22) 67-87-62.

Spółka amerykańska proponuje pracę ludziom, którzy mają znajomości w Polsce.
Tel. 42-28-93, 8-288-53436.

Szybko i jakościowo leczymy i protezujemy zęby. Akredytowana klinika stomatologiczna.
Vilnius, tel. 42-99-59.

Firma Awdijenkowa zaprasza na kursy jazdy (kat. B) w Wilnie przy ul. Basanavičiaus 28.
W Landwarowie kursy w języku rosyjskim.
Vilnius, tel. 40-35-55.

Są garaże do wynajęcia przy ul. Švitrigailos i Kosciuškos.
Vilnius, tel. 65-09-93.

Naprawiamy radiotelefony, telefony komórkowe, telefony ustalające numer, faksy, CD, aparaturę wideo i audio, dokonujemy rozkodowania.
Vilnius, ul. Kauno 34, tel. 33-14-69.

Lakierowanie i remont nadwozi. Remont chłodnic. Niedrogo!
Vilnius, ul. Šeškinės 26, tel. 42-03-40.

Sprzedajemy zrzyny brzozowe.
Cena - 11.00 Lt za 1 m³. Dostarczymy na zamówienie.
Vilnius, tel. 51-42-98.

Komputerowe przepisywanie tekstów z wydrukiem.
Tel. 71-40-09.

AGENCJA PIELGRZYMKOWA „JUVESTA"
zaprasza w dniach 31.03-10.04 na pielgrzymkę do Rzymu ze zwiedzaniem Częstochowy, Florencji, Asyżu, Loreto, Wenecji, Budapesztu, Wieliczki.
Tel. 64-14-69 (od 9.00 do 17.00), 64-59-52 (od godz. 18.00), 8-299-86125.

STALE SPRZEDAJĘ:
- saletrę amonową (N 34.4%)
- siarczan amonowy (N 20%)
- azofoskę (NPK 16:16:16)
- sól potasową
- granulowany superfosfat (P_2O_5-20%)
- karbamid (N 46%)
- chlorek potasowy (K_2O-60%)
- środki ochrony roślin przeciw chwastom i pasożytom (herbicydy, fungicydy).

Udzielam konsultacji w zakresie ich stosowania i dostarczam na miejsce.
Tel. 590-254.

AGENCJA TURYSTYCZNA "DVARINTA"
Praca legalna według systemu "AU-PAIR" w Europie, Anglii, Stanach Zjednoczonych
Wizy do Rosji, na Białoruś
Ciepłe kraje Last Minute: Egipt, Cypr, Teneryfa, Tunezja, Monako
Vilnius, Sierakausko 15-31, 2 p., tel. 33 44 46 (we dnie), 62 53 90 (wieczorem)

Wynajem samochodów i akcesoriów weselnych.
Obsługujemy w Wilnie i innych miastach.
Wezwanie agenta - bezpłatnie.
Tel. 70-94-30 (od godz. 14.00).

Kalendarium

* Sobota (18.III) jest 78 dniem 2000 roku. Do końca roku pozostało - 288 dni.
* Znak Zodiaku - Ryby.
* Imieniny: Buguchwała, Cyryla, Edwarda, Narcyza.
* Wschód Słońca - 6.26, zachód - 18.29. Długość dnia - 12 godz. 03 min.
* Księżyc. Przed pełnią - od 13 marca.

* * *

* Niedziela (19.III) jest 79 dniem 2000 roku. Do końca roku pozostało - 287 dni.
* Znak Zodiaku - Ryby.
* Imieniny: Bogdana, Józefa, Marka.
* Wschód Słońca - 6.23, zachód - 18.31. Długość dnia - 12 godz. 08 min.
* Księżyc. Przed pełnią - od 13 marca.

* * *

* Poniedziałek (20.III) jest 80 dniem 2000 roku. Do końca roku pozostało 286 dni.
* Znak Zodiaku - Ryby.
* Imieniny: Eufemii, Kiry, Klaudii, Sebastiana.
* Wschód Słońca - 6.21, zachód - 18.33. Długość dnia - 12 godz. 12 min.
* Księżyc. Pełnia - od 5 godz. 45 min.

KURS WALUT

Bank Litewski
Oficjalny kurs na 20 marca 2000 r.
Relacja lita do walut obcych

Nazwa waluty	*Lt/za jedn. walut.*
Dolar USD	4,0000
UE euro	3,8748
Dolar australijski	2,4476
1000 rubli białoruskich	4,2781
Korona czeska	0,1089
Korona duńska	0,5203
Funt brytyjski	6,2968
Korona estońska	0,2476
100 jenów japońskich	3,7752
Dolar kanadyjski	2,7176
Łat łotewski	6,7408
Złoty polski	0,9817
Korona norweska	0,4760
Rubel rosyjski	0,1407
Korona szwedzka	0,4609
Frank szwajcarski	2,4044
100 tys. lir tureckich	0,6914
Griwna ukraińska	0,7343
100 forintów węgierskich	1,5067
10 tys. rumuńskich lei	2,0779

Ustalony kurs przeliczania euro i walut narodowych państw strefy euro
(jednostki waluty narodowej za 1 euro)

0,7875664 funta irlandzkiego
13,7603 szylinga austriackiego
40,3399 franka belgijskiego
166,386 pesety hiszpańskiej
1936,27 lira włoskiego
40,3399 franka luksemburskiego
2,20371 guldena holenderskiego
200,482 eskudo portugalskiego
6,55957 franka francuskiego
5,94573 marki fińskiej
1,95583 marki niemieckiej

KURIER WILEŃSKI
Wydawca ZSA „Kurier Wileński"
Drukuje SA „Spauda"
Redaktor naczelny Zygmunt ŻDANOWICZ
Adres: Laisvės pr. 60
2056 Vilnius, Lietuvos Respublika
Indeks 0044 SL 322,
ISSN 1392-0405
E-Mail adres: redaktor@kurier.balt.net

Redaktor naczelny (tel. 42-79-01), **dyrektor spółki** Jan Czepukowicz (tel. 42-79-73), **zastępcy redaktora**: Krystyna Adamowicz, Aleksander Borowik (tel. 42-79-04), Zbigniew Markowicz (tel. 42-72-78), **sekretarz redakcji** Andrzej Malkianis, (tel. 42-79-49), **zastępca sekretarza** Marian Sipowicz, (42-79-49).
DZIAŁY: **polityka** - Paweł Kobak, (tel. 42-79-64), Stanisław Tarasiewicz (42-79-04,) **gospodarka** - Julitta Tryk (tel. 42-79-68), **życie wsi, ekologia** - Danuta Danowska (tel. 42-79-68), **stolica** - Helena Gładkowska (tel. 42-79-68), **szkolnictwo** - (tel. 42-79-04), **kultura, „Vilniana"** - Halina Jotkiałło (tel. 42-79-68), **literatura i sztuka** - Alwida Bajor (tel. 42-79-64), **praworządność** - Irena Litwin (tel. 42-79-64), **zdrowie** - Sabina Kozłowska (tel. 42-90-81), **młodzieżowy** - Agnieszka Skinder (tel. 42-90-81), **fotoreporter** - Marian Paluszkiewicz (tel. 42-78-63), **komercyjny** - Dariusz Guszcza (tel. 42-78-90), **reklama** - (tel. 42-69-63), **kolportaż** - Artur Dunajewski (tel. 22-34-72), **rejon solecznicki** - Piotr Ryngiewicz (tel. 8-250-52780), **rejon trocki** - Danuta Raczyńska (tel. 8-238-61216)

Dyż. redaktor **Julitta TRYK**

„Kurier Wileński" przyjmuje ogłoszenia i reklamę pod adresem: Dom Prasy, Laisvės pr. 60, piętro 11, pokój 1104, tel. 42-69-63, fax 42-72-65, w dniach pracy od godz. 8.00 do 17.00.
Redakcja nie zwraca tekstów nie zamówionych oraz zastrzega sobie prawo do ich skracania i redagowania.
Opinie Autorów zawarte w ich publikacjach nie zawsze są zgodne z opinią redakcji. Za treść ogłoszeń redakcja nie odpowiada.