KURIER WILEŃSKI

SOBOTA 5 LUTEGO 2000 r.

DZIENNIK POLSKI NA LITWIE | Nr 25 (13823) | Cena 1 Lt

Astronom Kazimierz Czernis do swojej kolekcji dołączył dziesiąte ciało niebieskie z warkoczem

Łowca komet

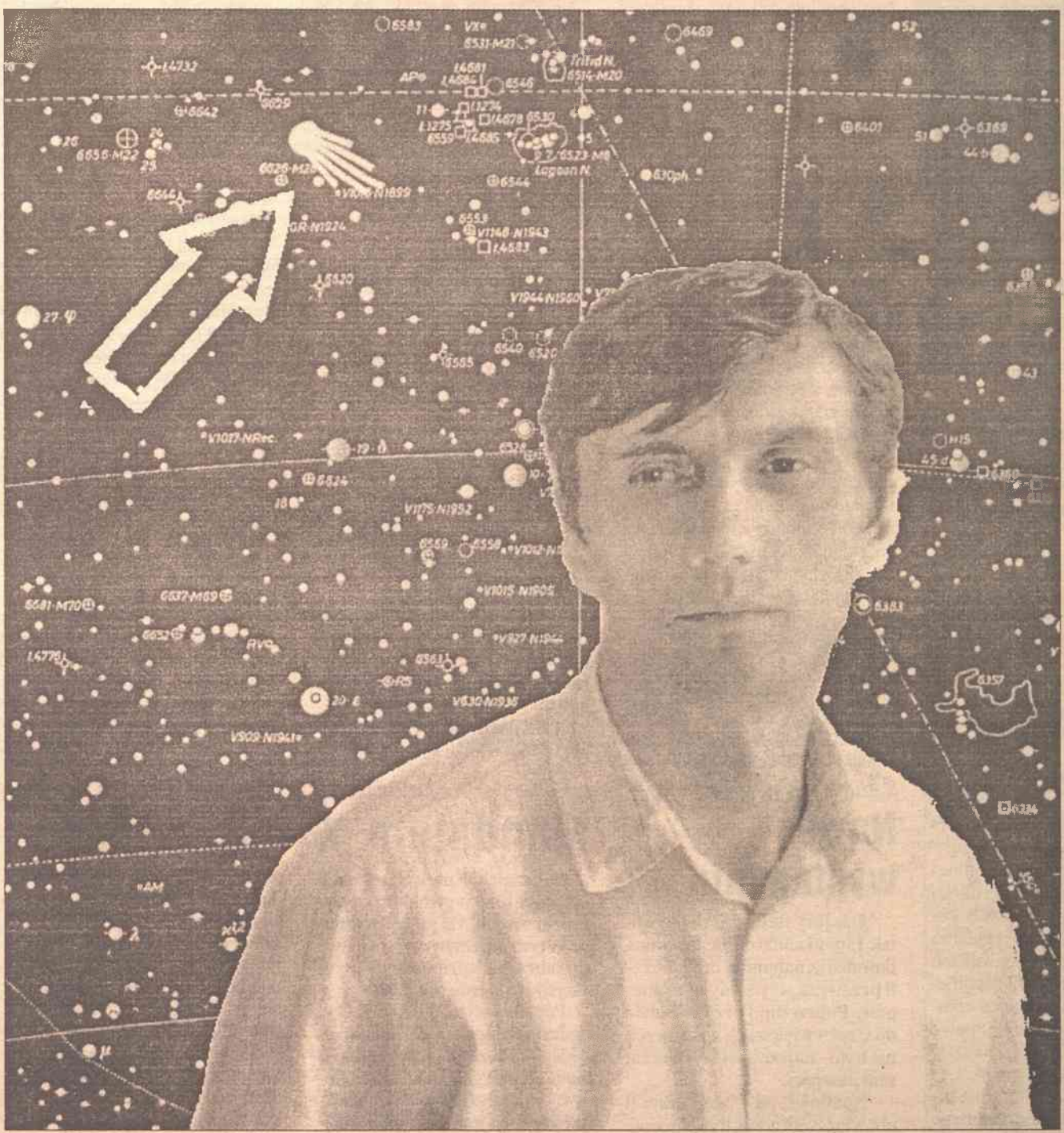

Międzynarodowy Związek Astronomów (IAU) przysłał oficjalne potwierdzenie, że pracownik Instytutu Fizyki Teoretycznej i Astronomii, doktor Kazimierz Czernis odkrył nową kometę.

C/1999Y2 jest ostatnią kometą zaobserwowaną w roku ubiegłym i jednocześnie pierwszą, oficjalnie zarejestrowaną w roku 2000. Jest to dziesiąta kometa, jaką odkrył wilnianin. To czwarta kometa astronoma, którą odkrył jako pierwszy na świecie. Jednak nadal największym sukcesem Czernisa pozostaje odkryta w 1975 roku gwiazda Nowa Łabędzia.

(Dokończenie na str. 2)

Omówiono projekty programów i list wyborczych oddziałów AWPL na wybory samorządowe

Bez istotnych zmian

Kierownictwo Akcji Wyborczej Polaków na Litwie nie tylko liczy na powtórzenie sukcesu z poprzednich wyborów, ale i sprawowanie władzy nie tylko w rejonach solecznickim i wileńskim, ale też trockim.

Wczoraj w małej sali samorządu rejonu wileńskiego omówiono projekty programów i list wyborczych AWPL, która w marcowych wyborach do rad samorządowych zamierza ubiegać się o mandaty do rad samorządowych w rejonach podwileńskich oraz rad miejskich Druskiennik, Wisagini oraz Wilna.

Na pierwszy rzut oka istotnych zmian w programie ogólnym jedynej polskiej partii politycznej, jak i na listach wyborczych, nie dało się zauważyć.

Pierwsze miejsce na listach w większości zostały obsadzone przez prezesów oddziałów, ich zastępców oraz osoby sprawujące władzę w samorządach. Nie są to jednak wersje ostateczne, gdyż obecnych na omawianiu prezesów polskich organizacji społecznych, jak też i samych członków Akcji niemile zaskoczyła nieobecność na listach nazwisk posłów z ramienia AWPL - Jana Sienkiewicza i Jana Mincewicza.

Prezes Akcji Waldemar Tomaszewski tłumaczył, że wszystko da się jeszcze naprawić, gdyż ostatecznie listy wyborcze zostaną zatwierdzone na wspólnym posiedzeniu Rady Nadzorczej AWPL i Zarządu Głównego ZPL, które odbędzie się w najbliższy poniedziałek. Wyraził też niezadowolenie z publikacji na temat Akcji i ZPL (mając widocznie na myśli „Kurier Wileński"), które określił jako „niezrozumiałą polemikę słowną".

Zygmunt Żdanowicz

NAJ MOD NIEJ SZA

NOWEGO kompletu usług "Labas" cena - 5 Lt

Dla wszystkich użytkowników "Labas" STANIAŁY rozmowy w godzinach dziennych!

Dzwoniąc do sieci "Bitė GSM" 2,00 Lt/min.

Dzwoniąc do innych sieci na Litwie - 2,80 Lt/min.

W numerze:

Aktualności str. 3

Aleksander Śnieżko, poeta wileński, jutro obchodzi 40-lecie swojej pracy twórczej. Jutro na scenie Wileńskiego Domu Nauczyciela nie obędzie się bez pieśni „Jam Polak z krwi i kości...".

Społeczeństwo str. 4-5

Zabijanie bezdomnych zwierząt. Dwa reportaże „za" i „przeciw". „Dopóki nasz kraj nie będzie stać na utrzymywanie schronisk dla bezdomnych zwierząt, istnienie służb likwidujących te stworzenia jest niezbędne".

„Jeśli posadzimy człowieka na łańcuch, po kilku dniach „najmądrzejsza istota na kuli ziemskiej" też stanie się agresywna".

Motoryzacja str. 12

Na rynku niemieckim w czerwcu pojawi się w sprzedaży odnowiona Astra Eco 4. Przedstawiciel klasy compact będzie się chlubił najniższym zużyciem paliwa w swojej rodzinie.

Świat str. 13

To są dzieci wojny, z głęboko naruszoną psychiką. Jak można przekonać takiego chłopczyka do wartości moralnych, jeśli on już wie, że ludzkie życie na tej ziemi nie jest nic warte.

Sentencja dnia

Nasz patriotyzm kończy się tam, gdzie trzeba zakasać rękawy.

Józef Bułatowicz

4 770799 000005

Kalejdoskop aktualności

"Williams" zaprosi EBOR

Kierownictwo kompanii USA "Williams International" w najbliższym czasie zamierza spotkać się z przedstawicielami Europejskiego Banku Odbudowy i Rozwoju (EBOR) i zaprosić bank do udziału w projekcie odnowy koncernu "Mažeikių nafta".

Informację tę podał minister finansów Vytautas Dudėnas, który wspólnie z ministrem gospodarki Valentinasem Milaknisem w czwartek wieczorem uczestniczył w rozmowie premiera Andriusa Kubiliusa z bawiącym trzeci dzień na Litwie prezydentem "Williams International" Johnem C. Bumgarnerem. Rozmowa dotyczyła m. in. dostawy surowca dla rafinerii w Mažeikiai. Nieoficjalne źródła podają, że EBOR nie weźmie udziału w projekcie "Mažeikių nafta", zanim koncern nie osiągnie porozumienia w sprawie długofalowego i stabilnego zaopatrzenia w surowiec. Po przewidzianej rekonstrukcji rafineria powinna osiągnąć moc równą 15 mln ton produkcji rocznie. Mniej więcej szósta część wyrobów naftowych pozostałaby w krajach bałtyckich, a pozostałą część eksportowano by do Europy.

"Socjaldemokracja 2000" za NATO

Taktyka i strategia polityki zagranicznej Litwy ma być tworzona niedeklaratywnie, głosi oświadczenie tej partii, które na wczorajszej konferencji prasowej przedstawił przewodniczący "Socjaldemokracji 2000" wiceprzewodniczący Sejmu Rimantas Dagys.

Lider "Socjaldemokracji 2000" powiedział, że jego partia aprobuje przynależność Litwy do Unii Europejskiej i konsekwentnie dąży do niej. W jego przekonaniu, należy to jednak robić nie ślepo, lecz tłumacząc i wyjaśniając mieszkańcom Litwy pozytywne i negatywne skutki.

Graniczna współpraca

Szefowie służb granicznych Litwy i Białorusi ochrony fizycznej granic nie uważają za wielki problem, niemniej obie strony są zgodne co do konieczności rozwoju operacyjnej pracy i wymiany informacji na temat potencjalnych naruszeń granicy.

Zostało to przewidziane w protokole o współpracy służb operacyjnych, podpisanym wczoraj przez przewodniczącego Państwowego Komitetu Wojsk Granicznych Białorusi gen. ltn Aleksandra Pawłowskiego i głównego komisarza Litewskiej Policji Granicznej Algimantasa Songailę. Należy oczekiwać, że w ten sposób łatwiej będzie kontrolować potok nielegalnej migracji.

Komisja prywatyzacyjna

Komisja zaaprobowała programy prywatyzacji w miesiącu marcu, których łącznie przygotowała 317.

W drodze jawnego konkursu zamierza się sprywatyzować 5 obiektów. Są to wspólna litewsko-brytyjska SA "Vilniaus buitine chemija", wileńska SA "Elkontas", ZSA "Švenčionių vaistažolės", kłajpedzka SA "Dilikas" oraz SA "Naujasis Vilnius". Inne zostaną sprywatyzowane za pośrednictwem Narodowej Giełdy Papierów Wartościowych i aukcji publicznej.

Plan "Psycholog"

Wojsko litewskie wypowiada walkę nękającym żołnierzy depresjom i stresom oraz podejmuje próbę zapobieżenia samobójstwom.

W ubiegłym roku w wojsku samobójstwo popełniło trzech poborowych. Kwestiom psychologicznym zamierza się więcej uwagi udzielać podczas eliminacji młodzieży do zasadniczej służby wojskowej. Ponadto oficerowie, podoficerowie i sierżanci zostaną objęci regularną oświatą na tematy psychologiczne i psychiatryczne, w jednostkach wygłoszone zostaną prelekcje, odbędą się dyskusje na temat zapobiegania depresjom i samobójstwom. Zgodnie z planem ma być stale czynna telefoniczna linia pomocy psychologicznej, odbędą się anonimowe sondaże dla wojskowych.

Bezrobocie rośnie

W ciągu stycznia poziom bezrobocia wzrósł o 0,8 proc. i 1 lutego stanowił 10,8 proc. W porównaniu z analogicznym okresem ub. roku bezrobocie wzrosło o 3,1 proc.

Według danych Litewskiej Giełdy Pracy w ciągu stycznia zarejestrowano 25,6 tys. bezrobotnych, czyli o 6,6 tys. więcej niż w grudniu.

1 lutego na Litwie było 191,6 tys. bezrobotnych, czyli o blisko 40 proc. więcej niż przed rokiem. Największy poziom bezrobocia był w Akmene - 20,5 proc., w Solecznikach - 20,3 proc. i w rejonie łoździejskim - 19,4 proc.

Najmniejszy poziom bezrobocia pozostał w rejonie preńskim - 6,2 proc., kiejdańskim - 6,7 proc. i koszedarskim - 7,3 proc.

W największych miastach kraju poziom bezrobocia stanowił: w Wilnie - 7,6 proc., w Kownie - 7,8 proc., w Kłajpedzie - 7,9 proc., w Szawlach - 16,2 proc., w Poniewieżu - 15 proc.

Tańszy „Grant"

Na przykład 0,7-litrowa butelka jednego z najpopularniejszych na Litwie włoskiego brandy "Stock" staniała z 59,4 do 46,8 Lt, natomiast butelka "Granta" o pojemności 0,75 l - z 86,4 do 79 Lt.

"Mineraliniai vandenys" mogły obniżyć ceny z jednej przyczyny - w końcu ub. roku rząd Litwy zmniejszył akcyzy na trunki - twierdzi dyrektor ds. rynku "Mineraliniai vandenys" Dainius Kalina. Jego zdaniem, wcześniej obniżyć ceny importowanych trunków spółka "Mineraliniai vandenys" nie mogła, gdyż poniosłaby straty z powodu wcześniej przewidzianej zniżki akcyzy. Dlatego też starano się drożej sprzedać resztki alkoholu z importu pod koniec roku ubiegłego i w styczniu bieżącego.

(BNS, ELTA)

Apel ZPL

Szkolnictwo polskie zagrożone

"Z coraz większym niepokojem i troską polskie społeczeństwo na Litwie obserwuje poczynania, skierowane na ograniczanie szkolnictwa polskiego, które na Ziemi Wileńskiej ma kilkusetletnią tradycję historyczną" - czytamy w oświadczeniu przyjętym 3 lutego br. na posiedzeniu Zarządu Głównego Związku Polaków na Litwie (ZG ZPL).

Poczynaniami, stanowiącymi poważne zagrożenie istnieniu oraz działalności polskiego szkolnictwa, według ZPL, są: skreślenie języka polskiego z listy egzaminów obowiązkowych na maturze, propozycja Ministerstwa Oświaty i Nauki Litwy o łączeniu nielicznych klas 11-12 z polskim językiem nauczania z klasami rosyjskimi i litewskimi. Jest to, zdaniem Związku Polaków, sprzeczne z ustawodawstwem kraju i międzypaństwowymi ustaleniami, gdyż pozbawia młodzież możliwości otrzymania pełnego wykształcenia średniego w języku ojczystym, sprzyja wynarodowieniu i ogranicza prawa polskiej mniejszości narodowej.

Powyższe poczynania władz litewskich zmusiły Zarząd Główny ZPL do wystąpienia do Ministerstwa Oświaty i Nauki, Sejmu i Rządu RL z żądaniami:

1. Zapewnić w polskich szkołach nauczanie wszystkich przedmiotów w języku ojczystym.

2. Przy profilowanym nauczaniu w klasach 11-12 szkół średnich obniżyć ilościowy pułap do 7-8 uczniów, podobnie jak to ma miejsce w Polsce.

3. Zapewnić wydawanie podręczników dla klas 1-12 w języku polskim.

4. Przywrócić egzamin maturalny z polskiego-języka ojczystego w szkołach z polskim językiem nauczania.

5. Cofnąć rozporządzenie ministra o zmniejszeniu godzin pozalekcyjnych i pozaklasowych, co pozwoli w Roku Młodzieży, szczególnie szkołom wiejskim, zachować dotychczasowy status społeczny praktycznie jedynego już ośrodka kultury i oświaty na wsi.

6. Zapewnić jednakowe finansowanie szkołom, będącym w gestii samorządów, powiatu wileńskiego oraz Ministerstwa Oświaty i Nauki.

Łowca komet

(Dokończenie ze str. 1)

- Jest to moja pierwsza kometa odkryta sposobem "nowoczesnym" czyli z pomocą obserwacji komputerowej. 29 grudnia poprzez Internet przeglądałem zdjęcia elektroniczne otrzymane za pośrednictwem stacji kosmicznej SOHO (mam odpowiednie zezwolenie), która znajduje się w odległości 1,5 mln km od Ziemi. Porównywałem otrzymane obrazy z mapą Kosmosu i zauważyłem nikły cień w gwiazdozbiorze Strzelca - opowiadał najsłynniejszy na Litwie, a znany w świecie poszukiwacz i badacz komet.

C/1999Y2 poruszającej się po parabolicznej orbicie "powiodło się", gdyby nie Czernis, nikt nie zauważyłby ciała niebieskiego o tak słabej jasności, które było widoczne bardzo krótko. W momencie odkrycia nowa kometa znajdowała się w odległości 7,2 mln km od Słońca. Obecnie od niego oddala się i znajduje w gwiazdozbiorze Andromedy.

Swoją pierwszą kometę Kazimierz Czernis odkrył w 1980 roku w Uzbekistanie. Pozostałe odnalazł również tradycyjnym sposobem, czyli z pomocą teleskopu "ziemskiego". Posługując się komparatorem zdjęcia nieba nakładał na mapę kosmosu i wyszukiwał "plamki", których przedtem nie było.

- To odkrycie komety okresowej. Do takich są zaliczane komety, które w ciągu maksymalnie 200 lat znów się pojawią w pobliżu Słońca.

Chciałbym odkryć kometę, która często - co kilka lat - przelatywałaby obok naszego Słońca. Tylko jedna moja kometa jest zaliczana do długookresowych, ta odkryta w roku 1983. Tylko ta zatoczy koło i powróci. Za kilka tysięcy lat... Pozostałe dziewięć komet należą do nieokresowych, czyli nigdy ich więcej nikt nie ujrzy, ponieważ wylecą poza Układ Słoneczny w kierunku innych gwiazd ... - powiedział z lekkim smutkiem słynny poszukiwacz komet.

Co, oprócz sławy i satysfakcji, jest przewidziane dla odkrywcy nowych ciał niebieskich?

- Za czasów radzieckich astronomów honorowano medalami z brązu, mam takie dwa. Teraz nikt w to się nie bawi. Podobno w tym roku Amerykanie założą specjalny fundusz na premie odkrywcom ...

Aleksander Borowik

Podróże do Czech

Nowe wymagania

Udający się do Czech obywatele Litwy i nadal nie będą potrzebowali wiz, natomiast będą musieli przestrzegać pewnych wymogów. Poprzednio przy wjeździe do Czech większych ograniczeń nie było - najczęściej wystarczał sam paszport.

Natomiast od 1 lutego zaczął obowiązywać nowy tryb, zgodnie z którym obcokrajowiec, po przybyciu do Czech będzie musiał okazywać nie tylko paszport, ale też może być poproszony przez straż graniczną o okazanie dokumentu, potwierdzającego ubezpieczenie zdrowia za granicą oraz miejsce zatrzymania się osoby. Ponadto na granicy być może trzeba będzie udowodnić, że podczas pobytu w Czechach osoba może w ciągu dnia wydać co najmniej 1000 koron czeskich (około 30 USD, czyli 120 Lt).

Ten tryb ustalony został w ustawie o pobycie obcokrajowców na terytorium Czech. Do dokumentu włączono też żądanie okazania na przejściu granicznym dwóch fotografii oraz wypełnienia karty wjazdowej.

Tymczasem odbyła się narada dyplomatów litewskich i czeskich, na której ustalono, że dwa ostatnie wymagania nie będą stosowane wobec obywateli litewskich.

(ELTA)

Soleczniki

Mandatem w obywatela

Solecznicki Komisariat Policji jest pogrążony w głębokim kryzysie finansowym. Ma już 150 tys. długu. W tych dniach była o tym mowa na zebraniu sprawozdawczym wszystkich kierowników służb.

Poprawy sytuacji finansowej nigdzie się nie obiecuje. Z braku pieniędzy stoi bezczynnie wiele samochodów, zrezygnowano z 20 telefonów. Ten kryzys prowadzi do redukcji etatów, co jest, oczywiście, najmniej pożądanym faktem dla policjantów. Od słów już przystąpiono do czynu: kilku pracowników otrzymało wymówienie. Ile zredukuje się etatów, na razie konkretnie nikt nie wie. Komisariaty wolą jednak redukować etaty niż zmniejszać i bez tego niskie pobory. Drugim wyjściem są nieodpłatne urlopy. Ale czy przestępcy również zechcą w tym czasie odpocząć? W każdym bądź razie na wzrost naruszeń prawa patrzy się z nadzieją. Np. im więcej mandatów - tym lepiej. Komisarz Marian Czapkowski zwrócił się do mera rejonu z prośbą o rozpatrzenie możliwości potrącenia części otrzymanych przez budżet rejonowy środków z mandatów, pobranych przez policję od obywateli. Mer obiecał rozpatrzyć tę kwestię na posiedzeniu rady samorządu. Komisarz powiedział, że jeśli rada się zgodzi i pozytywnie rozpatrzy prośbę - część problemów komisariatu uda się rozstrzygnąć. Powstaje jednak wątpliwość, czy nie skłoni to naszych policjantów do masowego stosowania mandatów wobec naszych obywateli.

Piotr Ryngiewicz

Rozliczenia Białorusi za prąd

"Bez pośredników!"

Spółka "Lietuvos energija" będzie musiała zrezygnować z pośrednika w rozliczeniach za prąd dostarczony Białorusi przez Litwę. O przyjęciu takiej decyzji zadecydował minister gospodarki Valentinas Milaknis, uwzględniając wnioski rewizji Kontroli Państwowej.

Ponadto minister gospodarki żąda, aby "Lietuvos energija" od byłego pośrednika "Baltic-SHEM" wyegzekwowała odszkodowanie 1 mln 897,5 tys. Lt, wliczając marżę 13,5 proc. od otrzymanych z Białorusi środków walutowych koncernu państwowego.

Dyrektor generalny "Lietuvos energija" będzie musiał w trybie ustawowym zmienić warunki kontraktu spółki z 26 stycznia 1998 r., skreślając z niej punkt o spółce "Baltic-SHEM" jako operatorce pośrednictwa i anulować dodatkowe porozumienie tego kontraktu, ustalające tryb rozliczeń z "Baltic-SHEM" za energię elektryczną "Lietuvos energii", dostarczaną białoruskiemu państwowemu koncernowi energetycznemu "Belenergo".

(ELTA)

Poeta wileński jutro obchodzi 40-lecie swej pracy twórczej

"Jam Polak z krwi i kości..."

110 lat na dwóch Aleksandrów, wileńskich poetów. W Celi Konrada 60-latek Sokołowski i 50-latek Śnieżko Fot. archiwum

Gdy nasze rodzime kapele - "Wileńska", czy też "Wujka Mańka" śpiewają ku pokrzepieniu ducha polskiego pieśń do słów Aleksandra Śnieżki, cała sala zamiera z przejęcia. Właśnie te słowa wyrażają to, co czują oni, widzowie wileńscy.

A mnie to już nawet złości,
Że u źródeł mej przeszłości,
Ktoś się grzebie,
Ktoś tam szuka,
To co chce,
Że "tutejszy" mówią o mnie...
Lecz jam jeszcze nie zapomniał,
Jaka ziemia, jaki naród
Zrodził mnie.

Gdy znakomita wykonawczyni ballad wileńskich Anna Poźlewicz akompaniując sama sobie śpiewa pieśni "o rodzimej chatce", o miłości matczynej - to też wiadomo, że słowa należą do Aleksandra Śnieżki. Poeta nie ukrywa, że lubi te chwile, gdy publiczność go oklaskuje, prosi o przeczytanie jeszcze jednego, i jeszcze drugiego wiersza. Są takie, na pierwszy rzut oka, proste, niewymyślne, bez współczesnych "fasonowych" zagrań, a takie serdeczne i przemawiające do każdego człowieka. I tyle w nich humoru, życzliwego dowcipu, nawet, gdy pisze o własnej teściowej.

Był rok 1959, kiedy siódmoklasista Bujwidziskiej Szkoły Olek Śnieżko przyniósł do redakcji "Czerwonego Sztandaru" swój wiersz. A były to czasy, kiedy dzieci układały wiersze pasjami. Przeważały, niestety, rymy w rodzaju "wiosna - radosna". Natomiast Olka zima "dzwoniła janczarami", a zorza "kolorem różowym wodę maluje", oraz "purpurą ozdabia lekkie obłoki".

Za swój pierwszy opublikowany w polskim dzienniku wiersz otrzymał pierwsze honorarium - 9 rb. 05 kop. Powiada teraz, że była to dla niego wielka satysfakcja osobista - jego dziecięcy utwór zobaczył szeroki świat i jeszcze autor otrzymał za to pieniądze.

Minęło już 40 lat od pierwszych prób poetyckich. Dziś Aleksander Śnieżko jest członkiem Związku Literatów Polskich, jak też członkiem sekcji polskiej Związku Literatów Litwy, jest autorem 6 tomików poetyckich wydanych przeważnie w Polsce, dzięki Henrykowi Szylkinowi, poecie z Zielonej Góry, rodem z Wilna, warszawskiej oficynie wydawniczej "Pod wiatr", "Magazynowi Wileńskiemu" (rok 1992 - Ballady i pieśni Ziemi Wileńskiej).

Jednak pierwszym wydawcą antologii poetyckiej, w której znalazły się również wiersze Aleksandra Śnieżki, był jedyny polski dziennik, ukazujący się na Litwie - "Czerwony Sztandar". W roku 1986 wydał on zbiorek wierszy poetów wileńskich "Sponad Wilii cichych fal", co stanowiło unikum w ówczesnym życiu kulturalnym Polaków. Krytycy literaccy Polski i Litwy ubolewali, że dotychczas mało znali poetów wileńskich, którzy potrafią tak pięknie opisać "miłość, zapatrzenie w odlatujące żurawie, pejzaż Świtezi, Księżyc grający Beethovena" - jak określiła poetyckie przeżycia Kira Gałczyńska.

15 poetów zaprezentowanych w antologii poezji należało do grona stałych bywalców kółka literackiego przy redakcji. A były to spotkania nad wyraz interesujące, brali w nich udział krytycy literaccy, pisarze. Aleksander przypomina te spotkania z ogromną sympatią, stale w nich uczestniczył. Wielu dziwiło się, że ten młody poeta wybrał sobie zawód wcale nie poetycki - wyjechał na studia do Ryskiego Instytutu Lotnictwa Cywilnego i wrócił do Wilna dopiero na początku lat 70 z dyplomem radioinżyniera. Po 22 latach pracy w charakterze inżyniera, zakład, w którym był zatrudniony, zbankrutował.

- Znalazło się więc wiele czasu na uprawianie poezji - mówi, ironizując nad sytuacją. - Musiałem z czegoś żyć, toteż układałem wiersze, muzycy przekładali je na gitarę i tak jeździliśmy po Polsce, a i Wileńszczyźnie z recitalem.

- Czy dało się wyżyć z poezji?

- Spotkania autorskie, tomiki poezji, kasety, koncerty stanowią gdzieś 30 proc. mego budżetu. Ale satysfakcji z tej pracy nie da się przecenić.

"Matko Najświętsza spod Ostrej Bramy" - pieśń powitalna napisana na przyjazd do Wilna papieża Jana Pawła II, weszła do stałego repertuaru wielu zespołów polskich na Wileńszczyźnie. Muzykę do niej napisał sam maestro Stefan Stuligrosz, a pierwszym wykonawcą był połączony chór kościołów wileńskich. Ten fakt, zresztą, miał też inne znaczenie dla rodziny państwa Śnieżków - żona Teresa, a propos solistka w chórze kościelnym, która nieco sceptycznie patrzyła na "wierszoklectwo" męża, odtąd zaczęła poważniej patrzeć na prace poetyckie głowy rodziny.

A głowa rodziny, natura artystyczna i gościnna, otworzyła szeroko drzwi swego domu dla wielu gości, zarówno tych bardziej znakomitych, jak i mniej. Tylko o jednym powiedział, że był uciążliwym gościem. Powiada, że wszystkich ludzi trzeba poznać. I to też może być powodem do napisania wiersza. Umie dostrzec w codzienności poetycki temat, sam z siebie dowcipkuje, że nawet droga do pracy może być przedmiotem poetyckim.

Nie ukrywa, że największą siłą napędową "do działań" jest Aleksander Sokołowski, z którym to nawet świętowali w roku 1995 wspólne 110 lat (Sokołowski miał 60, Śnieżko - 50). Było to w Celi Konrada, gdzie zbierał się intelektualny świat wileński (było mnóstwo kwiatów, poezji, miłych słów i niezapomniana atmosfera poetycka, jak przystało na te stare mury). Jutro 40-lecie pracy twórczej świętować będzie Aleksander Śnieżko, poeta, ojciec dwóch córek, dziadek 4 wnuków. Jutro na scenie Wileńskiego Domu Nauczyciela nie obędzie się bez pieśni "Jam Polak z krwi i kości..." Bilety już wyprzedane, chyba że u "koników" da się nabyć. Sam autor koncertu w ten sposób kupił je dla swoich przyjaciół.

Krystyna Adamowicz

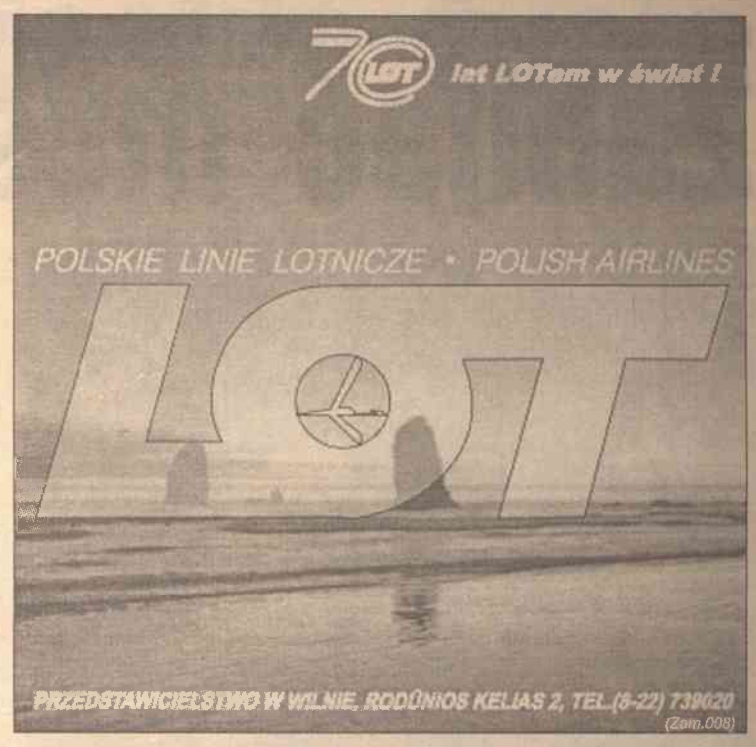

Z okazji pięknego Jubileuszu 40-lecia pracy literackiej i dnia urodzin Aleksandrowi Śnieżce moc najserdeczniejszych życzeń szczęścia rodzinnego, owocnej pracy, słonecznych dni, długich lat w zdrowiu, niegasnącej energii i wszelkich łask Bożych składają członkowie koła AWPL „Ogińskiego-2"

Felieton

Do kogo będziemy strzelać?

W tak trudnym dla kraju okresie Sejm zabrał się nagle do omawiania projektu ustawy o stanie wojennym, a tuż po nim obiecuje przedłożyć pod obrady projekt ustawy o stanie wyjątkowym.

Stan wojenny wprowadza się wtedy, gdy ojczyzna jest zagrożona. Stan wyjątkowy - jeżeli w jakiejkolwiek części kraju wybuchną masowe rozruchy, zamieszki, lub czyjeś działania zagrożą stabilizacji państwa.

Czy dziś sytuacja jest do tego stopnia napięta, iż konserwatyści postanowili się ubezpieczyć? Przeraża ich determinacja ubogich i tępy upór prominentów, którzy w żaden sposób niczego nie chcą się wyrzec, nawet dla dobra ojczyzny? Rolnicy grożą zablokowaniem dróg i strajkiem powszechnym, piszą skargi do Trybunału Europejskiego, transportowcy nie mają zamiaru zadowolić się czczymi obietnicami wypłacania poborów w terminie i podwyższenia zarobków w związku ze zdrożeniem absolutnie wszystkiego w kraju.

Z drugiej strony mamy zagniewanych sędziów, prokuratorów, innych "czynowników", których grzecznie poproszono o zgodę na zmniejszenie ich horrendalnych pensji. Obrazili się, nadęli, chcą zwrócić się do Sądu Konstytucyjnego, a tam - sami koledzy.

Unia Europejska już dawno żądała od Litwy zredukowania aparatu zarządzania, uporządkowania systemu poborów. Sędziowie, jako ludzie wykształceni, powinni byli zrozumieć... Tym bardziej, że zmniejszenie pensji z 12 tys. Lt do 9 tys. nie uszczupli zbytnio ich budżetu rodzinnego...

Wkrótce będziemy musieli przedstawić Unii swój stan i stanowisko w różnych dziedzinach, w 29 tematach, takich jak: edukacja, małe i średnie przedsiębiorstwa, unia celna, polityka konkurencji, swobodny przepływ kapitału, swobodny przepływ osób, energia, ochrona środowiska, finanse i budżet, kontrola finansowa, polityka socjalna i zatrudnienie, wymiar sprawiedliwości i sprawy wewnętrzne, instytucje itp. Wydaje mi się, że podczas negocjacji powstanie dużo spornych kwestii, które opóźnią nasze przystąpienie do Unii... Chociażby z powodu przeciągających się dyskusji z sędziami.

Polska już przedstawiła swe stanowisko w 25 tematach, ale negocjacje udało się na razie zakończyć tylko w siedmiu. Estonia również omówiła siedem obszarów, Czechy, Węgry, Słowenia - osiem, Cypr - aż dziesięć.

I wychodzi, że niby chcemy do UE, ale o to muszą starać się inni. Tak myślą nawet ludzie wykształceni, sędziowie. Teraz z pewnością prawnicy staną się zagorzałymi eurosceptykami i będą agitować przeciwko UE. Z czasem również rolnicy ich poprą, bojąc się konkurencji europejskiej... A więc przeciwko komu szykuje się ustawę o stanie wyjątkowym?

... Jeszcze jedna ciekawostka. Przed wyborami puszczono w ruch maszynę przeciwko facetom z pierwszych pozycji rankingowych. Odkopano sprawę budowy przez byłą firmę R. Paksasa "Restako" stacji sanepidu w Chantymansijsku. Tamtejsze władze wykryły na stacji niedociągnięcia i chciały porozmawiać z Paksasem. Nasze władze zainteresowały się nagle zarobionymi przez firmę 200 tys. USD. Okazało się, że ratując pieniądze przed naszym bankowym kryzysem, Paksas przelał je na konto jednego z austriackich banków. Powiadomił o tym, notabene, byłych kolegów z partii konserwatystów. Niemniej prasa wszczęła mętną dyskusję na ten temat. Kopie się dołki pod byłym ministrem gospodarki E. Maldeikisem. Oj, czy nie czeka Paksasa i Maldeikisa los Butkevičiusa?.. To już byłoby niesmaczne.

Barbara Znajdzilowska

MEDICINOS BANKAS

WSZYSTKIE OSZCZĘDNOŚCI MIESZKAŃCÓW UBEZPIECZONE SĄ W FUNDUSZU UBEZPIECZENIA LOKAT

ROCZNA STOPA PROCENTOWA LOKAT TERMINOWYCH I AKUMULACYJNYCH

	1mies.	2 mies.	3 mies.	4 mies.	5 mies.	6 mies.	7 mies.	8 mies.	9-12 mies.	13-18 mies.	19-24 mies.	>24 mies.
W LITACH	7,00%	7,50%	8,30%	8,30%	8,30%	8,80%	8,80%	8,80%	9,30%	9,50%	9,50%	9,50%
USD	4,50%	4,50%	5,20%	5,20%	5,20%	5,85%	5,85%	5,90%	6,25%	6,60%	7,00%	7,00%

DODATKOWA INFORMACJA WE WSZYSTKICH FILIACH " MEDICINOS BANKAS"

CENTRALNA SIEDZIBA: PAMĖNKALNIO 40, VILNIUS, TEL.: 62 90 89, 22 33 21.

Dopóki nasz kraj nie będzie stać na utrzymywanie schronisk dla bezdomnych zwierząt, istnienie służb likwidujących te stworzenia jest niezbędne

Zabijać musimy, niestety

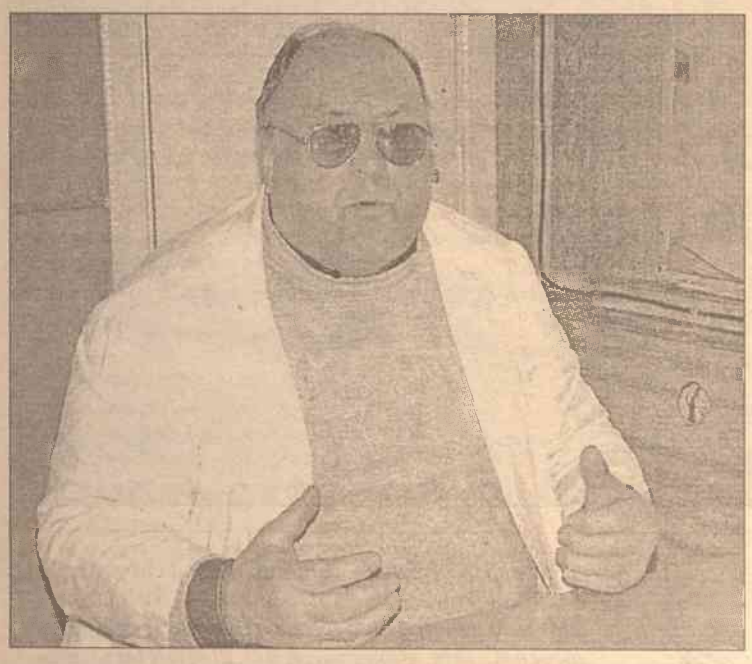

"O jakiej ochronie prześmiardłych kotów można mówić, gdy dzisiaj nawet ludzie łażą po śmietnikach. Czy to jest realne?" - dziwił się kierownik wileńskiej służby kwarantanny bezdomnych zwierząt Antanas Banevičius

Bezdomny pies pogryzł dziecko, potężny "cielak", puszczony samopas przez kochającego go gospodarza, przewrócił buszując starszą osobę, która "oniemiała" ze strachu . Psie i kocie "wesela" pod naszymi oknami nie dają spać, a spółkowania zwierząt zmuszają rodziców do zamykania oczu swym maluchom.

Włóczą się po mieście, grzebią się w śmietnikach, są głodne, agresywne, brudne, śmierdzące i chore. Stanowią zagrożenie dla społeczeństwa. Wielu z nas przeszkadzają. Wielu z nas ich nie znosi.

Problem bezdomnych i bezpańskich (puszczonych samopas) zwierząt istnieje w naszym mieście od wielu lat. Od wielu lat istnieje również służba kwarantanny bezdomnych zwierząt, zajmująca się wyłapywaniem niepotrzebnych nikomu psów i kotów. Służba ta budzi w społeczeństwie ogromne kontrowersje: jedni uważają jej pracowników za morderców i sadystów, inni - za osoby wykonujące pożyteczną dla miasta pracę.

Postanowiliśmy z bliska zapoznać się z działalnością tej służby.

Walczyć z zarazą

Wileńska służba kwarantanny bezdomnych zwierząt znajduje się na stołecznym osiedlu Fabijoniškės przy ul. L.Giros 131.

"Nasza służba jest powołana dla utrzymywania porządku sanitarnego w stolicy i walki z chorobami zakaźnymi, przenoszonymi przez zwierzęta" - powiedział kierownik służby Antanas Banevičius. Podstawowa praca tej służby polega na wyłapywaniu bezdomnych i bezpańskich psów i kotów. Dwóch pracowników (zwanych w narodzie hyclami) objeżdża miasto i wyłapuje na ulicach niepotrzebne nikomu czworonogi. Wyłapują oni i bezpańskie psy. Zarabiają około 600 Lt. Nie pozazdrościsz tej pracy. Jak mówił Banevičius, mieszkańcy niejednokrotnie obrzucali ich wyzwiskami, a nawet jajkami i ziemniakami. Psy łowi się siatkami. Z kotami trudniej - chytre bestie. Dla nich wymyślono specjalną pułapkę: pudło skropione wewnątrz walerianą - "tikra pagunda".

Należy zaznaczyć, że służba nie prowadzi żadnej pracy na własną rękę - wyjazdy odbywają się wyłącznie na prośby, skargi mieszkańców, organizacji, samorządu i in. Jak powiedział Banevičius, praca jego organizacji jest rozpisana na tydzień do przodu. Wygląda na to, że ludzie nie tolerują sąsiedztwa zdziczałych psów i kotów. "Przodują" pod tym względem stołeczne osiedla Antokol, Lazdynai, Naujininkai, Dzūkų, Žirmūnai. Ogółem służba kwarantanny liczy pięć osób. Obsługuje całe Wilno. "Dla takiego miasta jest to mizerna liczba pracowników" - nie bez racji twierdził Banevičius.

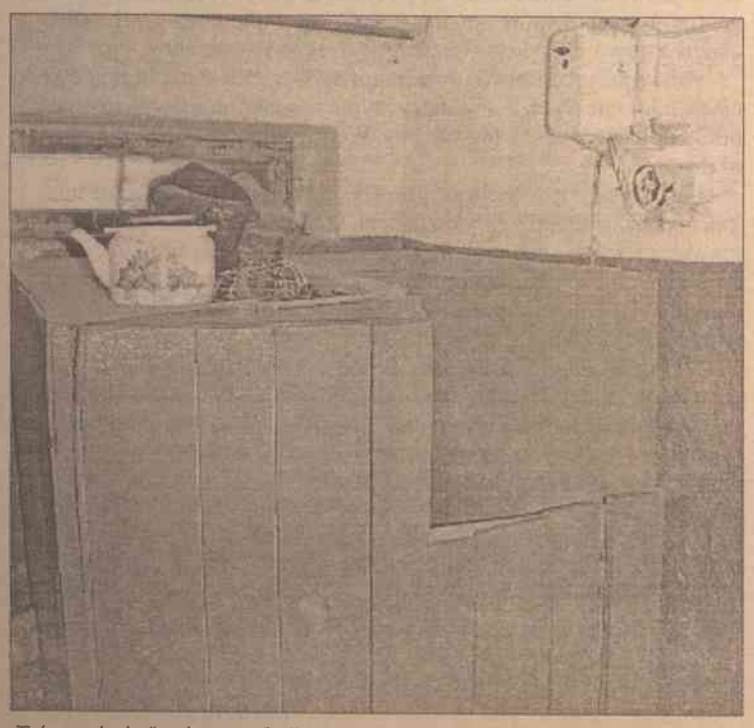

Tak wygląda "zwierzęca" gilotyna

Można zrobić sobie prezent

Zakład nie jest rzeźnią - każdy miłośnik zwierząt może tu przyjść i uratować życie skazańcowi. Płacić za to nie trzeba: wybranego psa lub kota klientowi po prostu sprezentują. Telefon - **73 61 88.**

Myślę, że jest to najlepsze wyjście, dla tych, co jedynie lamentują i przeklinają "morderców" bezdomnych zwierząt, gdyż w ten sposób naprawdę przyczynią się do uratowania nieszczęśników.

Złapane psy i koty są przez trzy doby przetrzymywane w służbie kwarantanny. W ciągu trzech dób gospodarz ma prawo wykupić swego pupila. Tak, wykupić. Koszty "okupu" są następujące: za psa - pierwsza doba 30 Lt, następne dwie - po 15 Lt. Kota - 15 i po 5 Lt. Zwierzęta, w miarę skromnych możliwości służby, są karmione.

Niektórzy mieszkańcy sami przywożą swe zwierzęta - chore lub stare. Średnio w miesiącu jest takich stworzeń około pięćdziesięciu. Wszystkie zwierzęta są zabijane nieodpłatnie. Śmierć następuje poprzez zabicie prądem elektrycznym o wysokim napięciu. Ułamek sekundy, bez męczarń. Dla niektórych jest to sposób drastyczny. Niestety, na uśmiercanie zastrzykiem usypiającym nasze ubogie państwo nie ma środków. Mówiąc marginesowo - świnie, krowy, konie, których mięso bez wyrzutów sumienia jedzą również przeciwnicy takiej egzekucji, również są uśmiercane w tak brutalny sposób. Nie wspominając już o krześle elektrycznym w USA.

Jemy koty i psy

Służba pracuje na rozrachunku gospodarczym - ile złapie, tyle zarobi. Za psa lub kota (tuszkę) organizacja dostaje 18,58 Lt. Mamy z trupów i korzyść... jemy je. Tuszki są oddawane do koszedarskiej spółki utylizacyjnej. Po przemieleniu z nich uzyskuje się mączkę kostną, która jest dodatkiem białkowym do mieszanek paszowych dla trzody chlewnej i bydła. A wieprzowina i wołowina, jak wiadomo, smakuje zarówno zwolennikowi, jak i przeciwnikowi zabijania włóczących się zwierzaków.

Antagoniści

Stosunków z organizacjami ochrony zwierząt nie ma: "Jesteśmy antagonistami" - powiedział kierownik służby kwarantanny.

"O jakiej ochronie prześmiardłych kotów można mówić, gdy dzisiaj nawet ludzie łażą po śmietnikach. Czy to jest realne?" - dziwił się Banevičius.

Rekordsmeni

Wypaczona miłość człowieka do zwierząt doprowadza nierzadko do absurdalnych wypadków. Pewna mieszkanka Poszyłajć hodowała w jednopokojowym mieszkaniu 11 psów i 3 koty. Córka tej pani wyrzekła się swej matki i wyszła z domu. Nie pomogło. W końcu mąż, podczas nieobecności zidiociałej żony poprosił samorząd, w którego gestii jest służba kwarantanny, o ratunek. Wszystkie zwierzęta zgarnięto. Mimo to, kobieta, która, jak sama mówiła, nie miała pieniędzy na kupno sobie jedzenia, pożyczyła gdzieś 600 Lt i wszystkie stworzenia wykupiła! Zadziwia, że ludzie nie rozumieją, iż z powodu ich "choroby" cierpią sąsiedzi, słuchając wycia zwierząt i wdychając ich smrody.

Hotel

Jest w pomieszczeniu służby hotel dla zwierząt. Sześć "psich" pokoi i trzy "kocie", w których każdy chętny może zostawić swego pupila. Dogląd i pożywienie są gwarantowane. Hotel cieszy się dużą popularnością, zwłaszcza w sezonie letnim. Doba pobytu psa kosztuje tu 10 Lt, kota - 5 Lt. Do tego dochodzi pokarm za koszt klienta.

Szczodrzy wilnianie

Włóczące się psy i koty są utrapieniem niejednego miasta. Jak powiedział nam starosta Niemenczyna Stanisław Borusewicz, jego miasto również boryka się z podobnym problemem. W ubiegłym roku pies dotkliwie tu pogryzł uczennicę pierwszej klasy. Zaaplikowano jej 40 bolesnych zastrzyków. "Co dla mnie, jako starosty, jest ważniejsze? Pies, czy bezpieczeństwo mieszkańców?" - pytał Borusewicz. Narzekał starosta na przybyszy z Wilna, którzy nacieszywszy się swymi pupilami, podjeżdżają do Niemenczyna i najzwyczajniej w świecie wyrzucają z samochodów swe psy, w nadziei, że, być może, komuś one będą przydatne. Psy włóczą się, brudzą, wywracają na ulicach śmietniki w poszukiwaniu jedzenia, roznoszą wszelką zarazę.

Za rok ubiegły Niemenczyn dwa razy korzystał z usług wileńskiej służby kwarantanny. "Wyłapaliśmy 36 psów. Proszę sobie wyobrazić, co byłoby, gdyby tę kupę psów wypuszczono na miasto? Czy mieszkańcy byliby bezpieczni?" - mówił Borusewicz. Niestety, dzisiaj z usług tej służby Niemenczyn korzystać nie może - nie nadąża ona z pracą w Wilnie. I tu powstaje nowy problem. W mieście jest około 10 bezdomnych psów, których nikt nie może zlikwidować. Wyjście pan Borusewicz widzi w miejscowych służbach weterynaryjnych, którym można byłoby zlecić zaprowadzenie porządku w Niemenczynie. Skorzystałyby na tym same służby - właściciele psów i kotów mieliby obowiązek wykupywania czworonogów, miasto natomiast byłoby bezpieczniejsze dla jego mieszkańców.

Nie hycli należy winić

Nie ulega żadnej wątpliwości, że śmierci zwierząt są winni ludzie.

Każdy z nas przed nabyciem psa lub kota powinien dobrze się zastanowić. "Żywe stworzenie nie jest zabawką. Zabawkę można odrzucić do kąta, psa - nie. Osoby, które po jakimś czasie wyrzucają na bruk zwierzę, nie mają serca" - mówił Banevičius.

Jeżeli w ciągu 3 dób nie znajdą się gospodarze lub chętni tych psów i kotów, na zwierzeta czeka gilotyna

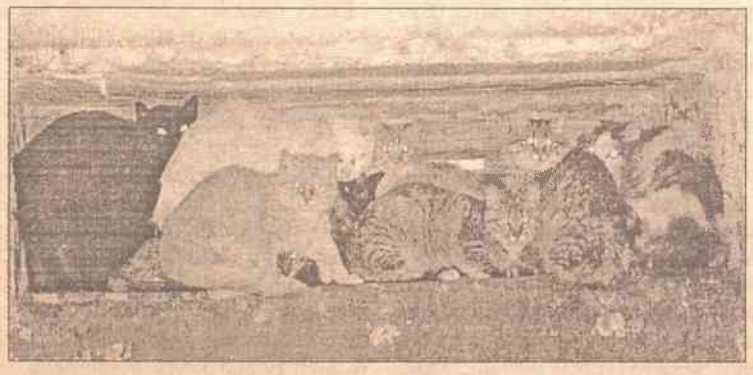

Nie należy więc potępiać pracowników, zabijających waszych wychowanków. To Wy, LUDZIE, jesteście winni śmierci żywych i oddanych wam istot.

I jeszcze jedno. Nie puszczajcie swe psy samopas. Przestrzegajcie trybu wyprowadzania ich na przechadzkę, ustalonego przez samorząd miasta Wilna. Pies powinien być wyprowadzany na smyczy z założonym na pysk kagańcem. W innym przypadku zostanie on łupem hycli. I to jest słuszne. Nie życzę sobie, aby moje dzieci i bliscy byli pogryzieni lub wystraszeni przez czworonogów. Ludzie powinni czuć się na ulicach bezpiecznie. Wystarczy już tego, że boimy się bandytów o ludzkim obliczu.

Jestem przekonany (i niechaj w tym miejscu na moją łysą głowę spadnie tona przekleństw zwierzęcych fanatyków), że dopóki nasz kraj nie będzie stać na utrzymywanie schronisk dla bezdomnych zwierząt, bezdomne i bezpańskie psy i koty mają prawo do istnienia jedynie w postaci mączki kostnej.

Paweł Kobak

Fot. **Marian Paluszkiewicz**

"Jeśli posadzimy człowieka na łańcuch, po kilku dniach "najmądrzejsza istota na kuli ziemskiej" też stanie się agresywna"

Pieskie życie

"Sposób, w jaki obecnie uśmierca się bezdomne zwierzęta w służbach kwarantanny, można bez wątpienia nazwać sadystycznym" - twierdzi Władimir Dariczew *Fot. Marian Paluszkiewicz*

"Sobaka bywajet kusaczej, tolko od żyzni sobaczej" **- śpiewa żałośnie rozczochrany kundel w jednej z rosyjskich kreskówek.**

Rzeczywiście, czy ktoś z nas zastanowił się kiedy, jak sobie radzą w życiu nasi "bracia mniejsi", którzy starają się przetrwać w tak nieprzyjaznych dla nich warunkach - obojętności ludzkiej, nagonkach hycłów, chłodzie i głodzie.

Gospodarz dzielnicy Lazdynai

W dzielnicy Lazdynai, swego terytorium pilnie strzeże kundel, przez niektórych mieszkańców zwany Gospodarzem. O tym, że "Gospodarz" ma właściciela, świadczy wygląd psa - jest zadbany. "Gospodarz" prawie w ciągu całej doby przeprowadza inspekcję swoich włości. Pies jest niezwykle przyjaźnie i opiekuńczo nastawiony do okolicznych kundli, bezdomnych i domowych, natomiast kategorycznie nie znosi rasowych czworonogów. Im większy i piękniejszy jest rasowiec, tym głośniej obszczekuje go "Gospodarz" (który sam, chociaż nie jest drobnej budowy, urodą nie grzeszy). Pies jest niezwykle przyjaźnie nastawiony do ludzi, którzy przebywają na "jego" terytorium - daje się pogłaskać, czasami odprowadza na przystanek lub do sklepu. "Gospodarz", niestety, nie nosi obroży, więc pewnego dnia może stać się łupem hycli, jak dziesiątki jego kolegów.

"Dyrektor" ryneczku

Niemenczyński ryneczek jest "własnością" pewnego kundla o dumnym imieniu Muchtar. Muchtara najczęściej można spotkać właśnie na ryneczku, którego, jak żartują mieszkańcy miasteczka, jest dyrektorem. Codziennie kundel robi inspekcję wszystkich kiosków, ucina "pogawędkę" ze sprzedawcami. Muchtar pełni również obowiązki ochroniarza, szczególnie bezwzględny jest wobec innych psów, które próbują wkroczyć na jego terytorium. Sprzedawcy na ryneczku kochają i szanują swego "dyrektora". Kiedy Muchtar chorował (miał kłopoty z sierścią), jedna ze sprzedawczyń, pani Zina, kupiła specjalną maść i regularnie smarowała nią kundla, aż powrócił do zdrowia. Pewnego dnia "dyrektora ryneczku" złapali hycle, spojrzeli mu w oczy i puścili. Dotychczas mieszkańcy miasteczka nie wiedzą, jaki cud się zdarzył, że hycle puścili psa wolno. Może zmiękczył im serca mądry wzrok Muchtara, a może uszanowali jego "pozycję społeczną".

Żałosny los kociej rodziny

W jednej z wileńskich dzielnic, przy klatce schodowej mieszkała kocia rodzinka - kot, kotka i kocięta. Rodzina mieszkała na zewnątrz, do środka wchodziła tylko zimą, kiedy było bardzo zimno. Koty karmili wszyscy sąsiedzi. Czasami, gdy się wracało do domu, można było obejrzeć taki obrazek - na ławce siedziała cała kocia rodzinka i pozowała jak do zdjęcia. Koty były niezwykle łagodne, żyły w przyjaźni nawet z okolicznymi psami. Pewnego ranka jedna sąsiadka wyszła jak zwykle dać kotom śniadanie. Na jej wołanie nie wybiegł nikt. Wieczorem starsza pani dowiedziała się od znajomej, że tego poranka po okolicznych podwórkach jeździli hycle...

"Ustawa istnieje, ale nie działa"

W 1998 roku Sejm przyjął ustawę o ochronie zwierząt, która zawiera punkt o uśmiercaniu bezdomnych zwierząt. Zgodnie z ustawą, bezdomne zwierzęta powinny być uśmiercane w drodze eutanazji.

Dokładne tłumaczenie słowa "eutanazja" z greckiego jest - lekka śmierć. Encyklopedia Powszechna PWN podaje o eutanazji : "Zabicie człowieka np. nieuleczalnie chorego, na jego żądanie i pod wpływem współczucia dla niego".

W reportażu ze Służby Kwarantanny Bezdomnych Zwierząt czarnym na białym stoi, że zwierzęta są tam uśmiercane za pomocą prądu, w prowizorycznej "komorze śmierci". Czy to jest lekka śmierć? Być może.

Jednak we wszystkich cywilizowanych państwach bezdomne zwierzęta uśmierca się w bardziej humanitarny sposób, za pomocą zastrzyku. Nieszczęsna istotka po takiej iniekcji zasypia na wieki.

Czy wyrazem współczucia jest trzymanie psów i kotów w ciasnych, zimnych, betonowych klitkach? Na pewno - nie.

"Schronisk dla bezdomnych zwierząt jest obecnie na Litwie bardzo mało. Są schroniska dla zwierząt w Kownie i Poniewieżu. Wilno najprawdopodobniej jest jedyną europejską stolicą, gdzie nie ma schroniska dla zwierząt" - powiedział w wywiadzie dla "Kuriera" Władimir Dariczew, prezydent Związku Kynologów Litwy.

Według kynologa, przyzwoitym schroniskiem, odpowiadającym wymogom europejskim, jest kowieńskie. Znajdują tu dach nad głową, pożywienie i nowych właścicieli bezdomne zwierzęta podebrane na ulicy i nieszczęśnicy, których wyrzekli się gospodarze. W schronisku naszym "braciom mniejszym" udziela się także pomocy medycznej.

"Co z tego, że na Litwie jest zarejestrowana organizacja ochrony praw zwierząt, kiedy faktycznie instytucja ta nie ma wpływu na organy praworządności i na służby kwarantanny. Nawet, kiedy przyjmowano ustawę o ochronie praw zwierząt, nie wszystkie propozycje tej organizacji zostały uwzględnione. Ogółem więc rzecz biorąc, ustawa istnieje, ale nie działa." - zauważył Władimir Dariczew.

"Przecież to nie my daliśmy tym istotom życie, więc jakim prawem je zabijamy? Zgadzam się, że czasami jest to niezbędne w celu zapobiegania rozpowszechnieniu się chorób, zagrażających życiu ludzkiemu, jednak trzeba to robić w sposób bardziej humanitarny"- rozważa nasz rozmówca.

Podkreślił też, że w wypadku, gdy pies jest agresywny i napada na człowieka, jest winny wyłącznie właściciel zwierzaka: "Po pierwsze dlatego, że tak wychował swego pupila, po drugie, że puszcza go wolno, bez smyczy."

Na zakończenie rozmowy Władimir Dariczew zażartował, że "jeśli posadzimy człowieka na łańcuch, po kilku dniach "najmądrzejsza istota na kuli ziemskiej" też stanie się agresywna."

Zagranica - rajem dla zwierzaków

Kundelek Aruś nie miał jednej łapki. Mieszkał w jednym ze schronisk dla bezdomnych zwierząt w Polsce ze swymi towarzyszami niedoli. Nie dawno Aruś został adoptowany przez starsze państwo z Niemiec. Są to Polacy, którzy od dawna wspierali to schronisko. Teraz Aruś pojechał do Niemiec, gdzie dostanie protezę łapki. Koszty zabiegu pokryje jedna z europejskich organizacji, zajmująca się ochroną zwierząt.

W Wielkiej Brytanii schroniskami dla bezdomnych zwierząt opiekuje się Królewskie Stowarzyszenie Ochrony Zwierząt. W schroniskach pracują weterynarze i woluntariusze, którzy udzielają bezpłatnej pomocy znajdom.

Działają także specjalni inspektorzy, którzy wyszukują zwierzaki, wypędzone z domu oraz stworzenia, którymi gospodarze źle opiekują się tzn. głodzą, biją, zaniedbują. Skrzywdzoną istotkę bądź to pies, kot, gryzoń, ptak czy jakiś inny przedstawiciel fauny inspektorzy odwożą do schroniska, gdzie biedakiem opiekują się weterynarze. Po zbadaniu psychicznego i fizycznego stanu zdrowia miauczącego lub szczekającego nieszczęśnika lokuje się go najczęściej w jednomiejscowym "mieszkanku", gdzie ma swoje wyrko i miseczkę. Ptaki i gryzonie mają o tyle gorzej, że dzielą "pokój" ze swymi współplemieńcami.

Po zapewnieniu zwierzakowi dachu nad głową pracownicy schroniska rozpoczynają kampanię reklamową w prasie i telewizji. Zdjęcia stęsknionych miłości nieszczęśników, zaopatrzone w rozczulający komentarz można zobaczyć na łamach gazet i w czasie audycji telewizyjnych. Najczęściej po takiej akcji do schroniska zgłasza się kilkaset osób.

Zwyczajnym zjawiskiem są w tym kraju rozprawy sądowe, podczas których rozpatruje się sprawy osób, znęcających się nad zwierzętami.

Brytania nie jest wyjątkiem, podobny stosunek do zwierząt jest w większości krajów o wysokiej stopie życiowej.

Być może, po przeczytaniu tej części artykułu, ktoś z oburzeniem pomyśli, że "u nas ludzie nie mają dachu nad głową i przymierają głodem, a tam psom i kotom umilają życie!". Święta prawda, ale przecież zwierzaki nie ponoszą winy za to, że w naszym w państwie jest kryzys, one, jak wiadomo, nie mają swoich przedstawicieli w rządzie, w Sejmie, w ministerstwach itp.

Wzrok skazańców zamkniętych w przedsionku śmierci, obala teorię, że zwierzak nic nie odczuwa i nic nie rozumie. Smutny wzrok zawiera niemą prośbę: "Zostań moim właścicielem, będę cię kochał do końca swoich dni, zabierz mnie stąd, proszę, ja nie chcę umierać!". Jeśli postanowicie nabyć sobie czworonożnego przyjaciela, udajcie się do Służby Kwarantanny Bezdomnych Zwierząt, nie tylko ocalicie życie nieszczęśliwej istotce, ale też nabędziecie wiernego i kochającego przyjaciela, który was nigdy nie zdradzi.

Sabina Kozłowska

Warto mieć psa albo kota

Rewelacyjne wyniki badań przeprowadzonych w USA, a dotyczących wpływu psów i kotów na kondycję właścicieli, zapoczątkowały rozwój zooterapii - czyli metody leczenia wykorzystującej kontakt ze zwierzęciem.

- Posiadacze psów mają większe szanse przeżycia i wyzdrowienia po zawale serca.
- Obecność zwierzęcia i jego głaskanie zmniejsza stres, obniża ciśnienie krwi oraz stabilizuje pracę układu krążenia.
- Pies w poczekalni dentystycznej pozwala uspokoić się pacjentom oraz zmniejsza ich strach przed zabiegiem.
- Czworonóg pobudza do śmiechu, co zwiększa wydzielanie endorfiny - substancji przeciwbólowej oraz zwiększającej poczucie szczęścia.
- Zwierzak odpręża, zapobiega depresjom i osamotnieniu.

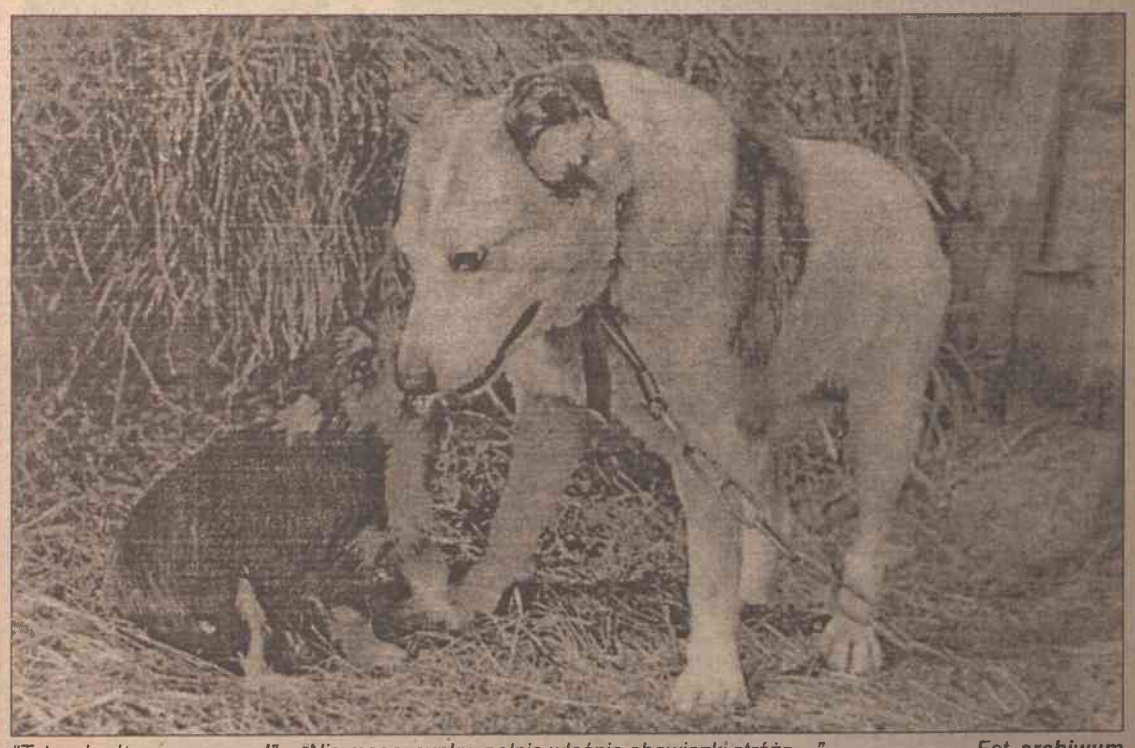

"Tato, chodźmy na spacer!" - "Nie mogę, synku, pełnię właśnie obowiązki stróża..." *Fot. archiwum*

13 lutego - Dzień „Kuriera Wileńskiego" w Ejszyszkach

Zespół estradowy „Stare - Jare"

zaprasza w dniu 13 lutego na koncert, który odbędzie się w sali kina w Ejszyszkach.

Początek o godz. 14.00.

Jednocześnie odbędzie się spotkanie z dziennikarzami „Kuriera Wileńskiego".

Bilety do nabycia bezpośrednio przed koncertem.

Informacja w Ejszyszkach, tel. 56386

Królowa pokoju w Medziugorju

Medziugorje do niedawna było nieznaną wsią, zagubioną w chorwackim krasie; nieznaną nawet we własnej ojczyźnie.

Okolicę tę określa się jako płaskowyż. Przeważa tu kras i kamienie porosłe niskopienną roślinnością. Wyższych drzew jest mało i rzadko się je spotyka. Tylko obszar wokół kościoła parafialnego jest piękną żyzną równiną, wykorzystaną pod uprawę. Sadzi się tu głównie winorośl i tytoń na łąkach, które są często przegradzane kamieniami wydobytymi z ziemi, z których tworzy się miedze, jak wszędzie na obszarze krasu. Opadów jest mało, źródeł i studni nie ma wcale. Ludzie zbierają deszczówkę w cysterny-pojemniki dla swoich potrzeb i do podlewania tytoniu.

Wieś Medziugorje jest zwrócona swoją największą częścią w stronę podnóża góry Križevac. Jeszcze w 1933 roku parafianie postawili na szczycie góry 12-metrowy krzyż dla upamiętnienia 1900 rocznicy Męki i Śmierci Pańskiej. W lewo odchodzi od niej jakby łukiem góra Crnica, nieco niższa niż Križevac. Na Crnicy, w niewielkim oddaleniu od wsi, około stu metrów powyżej niej objawiła się Matka Boża. Wieść o Medziugorju rozniosła się prawie po całym świecie. Na wszystkich pięciu kontynentach mówi się o Medziugorju.

Wielu pielgrzymów jest w błędzie, kiedy sądzi, że Medziugorje będzie drugim Lourdes czy Fatimą. Medziugorje nie jest ani Lourdes, ani Fatimą. Medziugorje nie wzywa was tylko dlatego, że jest jednym ze świętych miejsc.

Medziugorje stało się w pewnym sensie miejscem modlitewnym. Współcześni chrześcijanie modlą się tak mało! Dlatego Matka Boża przychodzi, aby znów nauczyć nas modlić się. Podczas każdego objawienia modli się z widzącymi, a także ze wszystkimi tam obecnymi. Pani pragnie ponownie przywrócić modlitwie jej wartości, a także nauczyć nas, jak powinniśmy się modlić. Wezwanie Pani do modlitwy i pokuty znalazło tu pełny odzew ze strony ludu Bożego, który przybywa tu z bliska i z daleka, nie zwracając uwagi na wielkie nieraz ofiary i trudy, jakich droga ta wymaga. W Medziugorju modlitwa trwa długo, ludzie modlą się wiele i tak żarliwie, że rzadko można to gdzie indziej spotkać.

Wielu, którzy przybyli tu z czystej ciekawości, odmieniło się także. Wszyscy mówią o tym szczególnym klimacie, który panuje między mieszkańcami, pielgrzymami i duchownymi miejscowymi, czy też przyjeżdżającymi z bliższej lub dalszej odległości. Pielgrzymi, którzy powracają z Medziugorja, młodzi i starzy, zwykli wierni, duchowni, zakonnicy i zakonnice, mówią o niewypowiedzianym spokoju duszy i o wewnętrznej radości, która ich wypełnia.

W Medziugorju powstało nowe ognisko pielgrzymkowe, do którego przybywają nieprzeliczone rzesze pielgrzymów. Nikt z całą pewnością nie może dokładnie określić, ilu pielgrzymów odwiedziło Medziugorje.

PIEL. GRZYMKA DO MEDZIUGORJA
wyjazd 01. IV. 2000 r. rezerwacja miejsc do 17. III.
LONDYN 7 dni, wyjazd: 22.II, 07,14. III.
BRATYSŁAWA - WIEDEŃ
4 dni, wyjazd: 17,27.II, 02, 09, 16, 23, 30. III.
IMTELA tel. (22) 42 70 29
licencja nr 000794

Dobra szansa

Uwaga, do kina "Helios" - bezpłatnie!

Drogi Czytelniku, proponujemy Ci zabawę. Dwa razy tygodniowo - w piątki i soboty - zamieszczamy kupon nr 1 i kupon nr 2. Należy je wyciąć (nie kserować), wypełnić, odpowiedzieć na pytania, włożyć do koperty i wysłać na adres redakcji:

Laisvės pr. 60
2056 Vilnius, Lietuva
red. "Kurier Wileński" (z dopiskiem "Kino")

ZAPRASZA

KUPON Nr 2

imię _____

nazwisko _____

adres _____

telefon _____

Nr KUPON

Prosimy uczestników zabawy, aby odpowiedzieli na następujące pytania:

1. Premiera jakiego filmu odbędzie się w kinie „Helios" podczas najbliższego weekendu?

_____

2. Kto gra główną rolę w filmie „Legionista":
a) Jean Claude van Damme
b) Pierce Brosnan
c) Arnold Schwarzenegger

_____

3. W jaką grę przed seansem można zagrać w kinie „Helios"?

_____

Odpowiedzi na pytania z 29 stycznia br.

1. Ratusz
2. Studenci zniżkę mają codziennie
3. „Afera Toma Krauna", „Jutro nigdy nie umiera", „Szczyt Dantego", „Nie dość całego świata"

Autorzy prawidłowych odpowiedzi wezmą udział w losowaniu nagród, którymi będą bilety do kina „Helios" dla dwóch osób, plus miły upominek od redakcji. Ważna jest data stempla pocztowego nie później niż bieżącego wtorku.

HELIOS

I sala - "Amerykański pieróg" (ultraszalona komedia, premiera) o 11.50, 13.40, 15.30, 17.20, 19.10, 21.00. Dodatkowe seanse: w dniach 11, 12, 15 o godz. 22.45; w dniach 12, 13, 16 o godz. 10.00.

II sala - "I nie dość całego świata" (przygodowy) o 14.00, 18.20; **"Koniec świata"** (dramat) o 12.00, 16.15, 20.40.

Nowy hotel w pobliżu Sejmu

Pięć nowoczesnych komfortowo urządzonych apartamentów
Sala konferencyjna
Parking strzeżony
Łączność: telefon, faks, internet
Śniadanie
Visa, EC/MC, Globus

Tel./faks 370 2 752495
E-mail arsviva@post.omnitel.net
HOTEL ARS VIVA
Liubarto 17, Vilnius 2004, Lietuva URL: http://www.omnitel.net/arsviva

Kurier tV

5 - 11.II

PROGRAM TYGODNIOWY

SOBOTA
5 LUTEGO

LRT

9.00 - Dzień dobry. 9.55 - Telekatalog. 10.00 - S. "Nasz Charles". 11.00 - Encyklopedia Gustawa. 11.30 - Zdrowie. 12.00 - Żywa przyroda. 12.30 - Ekologia. 13.00 - Słowo chrześcijanina. 13.10 - S. "Pomoc domowa". 13.35 - "Grok, Jurgeli". 14.20 - Nasze miasteczka. 15.10 - Styl. 15.35 - Film dok. 16.00 - S. "Komu potrzebny jest sztandar". 16.15 - Koncert życzeń. 16.55 - Mistrzostwa LLK. "Atletas" (Kowno) - "Kraitene" (Mariampol). Podczas przerwy - Wiadomości. 18.30 - Tylko od lat 14. 19.00 - Droga do Eridanu. 19.30 - Sydney 2000. 19.40 - S. "Droga do Avonlea". 20.30 - Panorama. 20.55 - Europejski zegar. 21.10 - Hotel muzyczny. 21.55 - S. "De Cock". 22.50 - Jazz. 23.00 - Dziennik wieczorny.

LNK

8.05 - Dla dzieci. 8.10 - Wielka księga przyrody. 8.35 - Patrol 03. 9.00 - Poranne koło. 10.35 - Nowa komunikacja. 11.00 - ABC zdrowia. 11.30 - Cztery koła. 12.00 - Discovery. Tajemnice mumifikacji. 13.00 - Świat dziwaków. 14.10 - S. "Czarodziejka". 14.35 -S. "Z dzieckiem na ręku". 15.00 - S. „Prawo do miłości". 15.50 - S. "Sąsiedzi". 16.15 - S. "Arystokracja". 17.05 - S. "W każdej rodzinie własna zakała". 17.30 - S. "Louisa i Clark". 18.15 - S. "Nowe przygody Robin Hooda". 19.00 - Wiadomości. 19.15 - Perspektywy. 19.25 - To ci rodzinka. 20.15 - Film fab. "Wietrzna noc". 21.50 - Film krym. "Niesłuszny proces". 23.25 - Film fab. "Grom w raju".

BTV

7.45 - Karuzela. 8.40 - Ekorózga. 9.20 - Kibir vibir. 10.25 - Amerykańscy gladiatorzy. 12.00 - Wiadomości. 12.05 - Sport na wesoło. 12.30 - Kaskaderzy. 13.20 - Bushido. 14.00 - Wiadomości. 14.05 - Bushido. 15.10 - S. "Góralka". 16.00 - Wiadomości. 16.05 - S. "Ekipa wybrzeża". 16.55 - Zawody NEBL. "Lietuvos rytas" (Wilno) - "Kijew" (Kijów). 18.45 - Wiadomości. 19.00 - Krwawa fala. 19.20 - Jabłko Adama. 19.55 - Loteria. 20.00 - Panorama rowerowego show. 20.25 - Film fab. "W ucieczce przed kulami". 22.00 - Bushido. 23.35 - Zawody NEBL. "Lietuvos rytas" (Wilno) - "Kijew" (Kijów). 1.05 - 8.00 - DW.

3

8.00 - S. "Ania z Zielonego Wzgórza" i in. 9.40 - Okno na przyrodę. 10.05 - S. "Kochanie, zmniejszyłem dzieciaki". 11.00 - S. "Beverly Hills 90210". 12.00 - Film fab. "Powrót Sandokana". 13.35 - Kino. 14.00 - Niech żyje król. 14.25 - S. "Jessica Fletcher". 15.10 - S. "Żonaty i z dziećmi". 15.40 - S. "Góral". 16.30 - S. "Herakles. Legendarne podróże". 17.20 - S. "Xena". 18.10 - S. "Dotknięci przez anioła". 19.00 - Wiadomości. 19.10 - Sport. 19.15 - Kamera VRS. 19.50 - S. "Sprawa rodzinna". 21.40 - Bez tabu plus. 21.55 - Przegląd NBA. 22.20 - Zawody NBA. 23.10 - Sport na świecie. 23.35 - S. "Millennium".

Vilniaus televizija TV

8.05 - Z Wilna. 8.20 - Towary i usługi. 8.30 - Budownictwo. 9.00 - Mężczyzna i kobieta. 9.30 - Tydzień. 10.00 - Podoba się - oglądaj. 10.15 - Znak jakości. 10.50 - Paluszki lizać. 11.20 - Bez pytań. 12.00 - Z Moskwy. 12.15 - Aby Litwie było lepiej. 12.45 - Film fab. "Siedem nianiek". 14.05 - Nasze kochane zwierzęta. 14.30 - Własna gra. 15.00 - SW show. 15.50 - "Ja sama". 16.45 - S. "Ostatni mit". 17.15 - Towary i usługi. 17.25 - Podoba się - oglądaj. 17.35 - Patrol drogowy. 17.55 - S. "Ostatni mit". 19.00 - Z Moskwy. 19.20 - Skandale. 20.05 - Film fab. "Klub samobójców, czyli przygody utytułowanej osoby". 23.25 - Patrol drogowy. 23.40 - Kanał muz.

11K

9.00 - Dotyk. 10.00 - Program publ. 10.30 - Bądźmy zdrowi. 11.00 - Turystyka. 11.15 - Dla sadowników. 11.30 - Film dok. "Lód i fantazja". 12.00 - Poglądy. 12.30 - Filmy anim. 12.45 - Film fab. "Całe wojsko króla". 16.30 - Zadzwoń i pozdrów. 18.00 - S. "Chytrus". 19.00 - Drobna przedsiębiorczość. 19.30 - Oaza. 20.00 - Regiony. 20.30 - Dla dzieci. 20.45 - Turystyka. 21.00 - Energia witalności. 21.45 - Prognoza astrologiczna. 21.50 - Film fab. "Scherlock Holmes i doktor Watson".

OPT

7.00, 9.00, 14.00, 17.00 - Wiadomości. 7.10 - Słowo duszpasterza. 7.25 - S. "Wszystkie podróże ekipy Cousteau". 8.15, 17.10 - Jerałasz. 8.30 - Graj, harmonio. 9.10 - Smak. 9.30 - Pole cudów. 10.30 - Poczta poranna. 11.00 - Komedia "Traktorzyści". 12.50 - W świecie zwierząt. 13.30 - Historia pewnego arcydzieła. 14.10 - S. "Góral". 15.05 - Abecadło animacji. 15.40 - W poszukiwaniu utraconego. 16.20 - Show detektywów. 17.30 - Zgadnij melodię. 18.10 - Komedia "Policjanci i złodzieje". 20.00 - Program S. Dorenki. 21.20 - S. "Chiński policjant". 22.10 - S. "Millennium". 23.05 - Film fab. "Kulą w głowę".

PTP

7.00 - Filmy anim. 7.30 - Tata, ja i mama - sportowa rodzina. 8.30 - Poczta Rosyjskiej TV. 9.00 - Witaj, kraju. 9.35 - Telegra. 10.25 - Sam sobie reżyserem. 10.55 - S. "Przyjaciele". 11.25 - Ach, te drogi. 11.40 - Złoty klucz. 12.00, 20.00 - Wiadomości. 12.20 - Federacja. 13.00 - Film fab. "Droga do przystani". 14.30 - S. "Tom i Jerry". 15.05 - Oddział dyżurny. 16.05 - Na zdrowie. 17.00 - Moja rodzina. 18.00 - Dwa fortepiany. 18.55 - Anchlage i Co. 20.45 - Barwy nocy. 23.05 - Film fab.

TVPOLONIA

7.00 - W labiryncie. 7.55 - Mój ślad. 8.00 - Echa tygodnia. 8.30 - „Klan" - serial prod. pol. 9.45 - Ziarno. 10.10 - 5-10-15. 10.30 - „Babar" - serial anim. 11.00 - Hity satelity. 11.50 - Brawo, bis. 12.30 - Pegaz tygodnia. 12.45 - „Po całym ciele" - film dok. 13.40 - „W piątą stronę świata" - serial prod. pol. 14.25 - Ludzie Mesjasza. 14.45 - Z miast i miasteczek. 15.00 - Rozmowy Jerzego Markuszewskiego z K. Brandysem. 15.15 - Przegląd Prasy Polonijnej. 15.30 - Kocham Polskę. 16.00 - Skarbiec - magazyn historyczno-kulturalny. 16.30 - Wieczór z Jagielskim. 17.10 - Mówi się... 17.30 - Magazyn Polonijny z Białorusi. 18.00 - Teleexpress. 18.15 - Swego nie znacie. 18.45 - Zaproszenie. 19.05 - Teledyski na życzenie. 19.10 - „Czterdziestolatek" - serial prod. pol. 20.15 - Dobranocka. 20.30 - Wiadomości. 20.50 - Prognoza pogody. 20.53 - Sport. 21.00 „Polonica" - dramat prod. austriacko-niemieckiej. 23.00 - Ostry dyżur. 23.30 - Panorama. 23.50 - Sport-telegram. 24.00 - IV Międzynarodowy Festiwal Sztuki Cyrkowej. 0.50 - Sportowa sobota. 1.10 - „Czterdziestolatek" - serial prod. pol. 2.15 - „Sceny z życia smoków" - serial anim. dla dzieci. 2.30 - Wiadomości. 2.50 - Sport. 2.54 - Prognoza pogody. 3.00 - „Polonica" - dramat prod. austriacko-niemieckiej. 5.00 - Ostry dyżur. 5.20 - Mój ślad. 5.30 - Panorama. 5.50 - Sport-telegram. 6.00 - „Po całym ciele" - film dok. 6.45 - Z miast i miasteczek.

POLSAT

07:00 Disco Relax. 08:00 Piramida. 08:30 W drodze. 09:00 Sok z żuka, serial animowany, USA 1989-92. 09:30 Kalambury. 10:00 Power Rangers, serial fantastyczny, USA 1994 . 10:30 4 x 4, magazyn motoryzacyjny. 11:00 Strażnik Teksasu , serial sensacyjny, USA 1996. 12:00 Szalona małolata , komedia, USA 1989. 13:40 Nieustraszeni pogromcy wampirów, horror, USA/W. Brytania 1967. 15:20 Reportaż. 15:30 Gospodarz, teleturniej. 16:00 Brygada Acapulco, serial sensacyjny, USA 1993. 17:00 Informacje. 17:10 Prognoza pogody. 17:20 Macie co chcecie. 17:50 Miłość od pierwszego wejrzenia. 18:20 Jezioro marzeń, serial obyczajowy, USA 1997-98. 19:10 Baza Pensacola, serial sensacyjny, USA 1997-98. 20:05 Idź na całość. 21:00 Świat według Kiepskich, serial komediowy, Polska. 21:30 Miodowe lata, serial komediowy, Polska 1999. 21:50 Losowanie LOTTO i Szczęśliwego Numerka. 22:05 Niewiarygodne, ale prawdziwe, serial dokumentalny, USA 1999. 22:35 Kurier sensacji. 23:05 Kosiarz umysłów 2, thriller, USA 1996. 00:45 Wyniki losowania LOTTO. 00:50 Opowieści z krypty, USA 1994. 01:15 Playboy 02:15 Wieczna obsesja , film erotyczny, USA 1996. 03:55 Festiwal Muzyki Filmowej. 05:25 Muzyka na bis.

RTL7

07:20 Katalina i Sebastian, telenowela, Meksyk 1999. 08:10 Teleshopping. 09:10 Airwolf, serial sensacyjny, USA 1984. 10:00 Odjazdowe kreskówki. 11:20 Medicopter 117, serial sensacyjny, Niemcy 1997. 12:10 Życie przed życiem, dramat obyczajowy, Niemcy 1985. 13:55 Ukryta kamera. 14:20 Trzecia planeta od Słońca, serial komediowy, USA 1996. 14:45 Tata major, serial komediowy, USA 1989. 15:10 Autostrada do Nieba, USA 1989. 16:00 Alfred Hitchcock przedstawia, serial sensacyjny, USA. 16:30 Zagubiony w czasie, serial SF, USA 1989. 17:20 Sliders 4, serial SF, USA 1995. 18:10 Nieśmiertelna, serial SF, USA/Francja 1998. 19:00 Czynnik PSI 3, serial SF, Kanada 1998. 19:50 7 minut.20:00 Extra Zoom. 20:30 Akwanauci, serial przygodowy, USA 1999. 21:00 Cień wilka, film przygodowy, Kanada/Francja 1993. 23:00 W cudzej skórze, serial sensacyjny, USA 1997. 23:50 W potrzasku, thriller, USA 1993. 01:25 Oblicza Nowego Jorku, serial sensacyjny, USA 1996. 02:10 Airwolf, serial sensacyjny, USA 1984. 03:00 Alfred Hitchcock przedstawia, serial sensacyjny, USA. 03:25 Nieśmiertelna, serial SF, USA/Francja 1998. 04:10 Czynnik PSI 3, serial SF, Kanada 1998. 04:55 W potrzasku, thriller, USA 1993.

NIEDZIELA
6 LUTEGO

LRT

9.00 - Nowości Kościoła katolickiego. 9.05 - Świąteczne myśli. 9.30 - Kraina dzieci. 10.00 - Ratuj przyjaciela. 10.30 - Siedem dni Kowna. 11.00 - W świecie koszykówki. 11.30 - Lotnisko. 12.00 - Podróże. 12.45 - Szanujmy słowo. 12.50 - Sydney 2000. 13.00 - Miniatury baletowe. 13.20 - Koncert życzeń. 14.20 - Film dok. 15.15 - Posażna skrzynia. 16.00 - S. "Domek na preriach". 16.50 - "Dainų dainelė". 17.00 - S. "Jutrzejszy świat". 17.30 - Popołudnie z A. Čekuolisem. 18.00 - Wiadomości. 18.10 - Niedzielne Lotto. 19.10 - Na arenie sportowej. 19.40 - Wizje i rzeczywistość. 20.10 - Chwile tysiąclecia. 20.30 - Panorama. 20.55 - Horyzonty. 21.10 - Z dala od Hollywoodu. Film fab. "Przechrzta". 22.35 - Koncert. 23.00 - Dziennik wieczorny.

LNK

8.05 - Dla dzieci. 8.10 - Wielka księga przyrody. 8.35 - Patrol 03. 9.00 - S. "Gimnazjum pięknej doliny". 9.30 - Nasze zwierzęta. 10.00 - Kuchnia pani Grażyny. 10.30 - Salon Białego Kota. 11.00 - ABC zdrowia. Depresja. 11.30 - Świat dzikich zwierząt. 12.00 - Dzikie wyspy. 13.00 - Świat dziwaków. 14.00 - S. "Czarodziejka". 14.35 - S. "Z dzieckiem na ręku". 15.00 - S. "Prawo do miłości". 15.50 - Nos. 16.20 - S. "Walka na śmierć i życie". 17.15 - Film fab. "Komisarz Schimpansky". 18.05 - Od... do. 19.00 - Wiadomości. 19.30 - Teleloto. 20.10 - S. "Akademia policji". 21.45 - Wiadomości sportowe. 21.55 - S. "Żołnierz sukcesu". 22.40 - S. "Grom w raju". 23.25 - Złota parka.

BTV

8.00 - Jak się czujecie? 8.30 - Matka Angelika. 9.25 - Kibir vibir. 10.30 - Na jednym końcu haczyk. 10.55 - Liga kucharzy. 11.30 - Jak się czujecie? 12.00 - Wiadomości. 12.05 - Panorama rowerowego show. 12.30 - Jabłko Adama. 13.00 - Koncert. 14.00 - Wiadomości. 14.05 - Koncert życzeń. 16.00 - Wiadomości. 16.05 - S. "Statek miłości". 17.05 - S. "Urodzona na wolności". 17.55 - S. "Flipper". 18.45 - Wiadomości. 19.00 - S. "Komisarz Rex". 19.50 - Film fab. "Zwierzęta". 21.25 - Dramat "Witajcie w domu lalek". 23.00 - S. "Statek kosmiczny". 23.50 - 7.05 - DW.

3

8.00 - S. "Ania z Zielonego Wzgórza" i in. 9.20 - Okno na przyrodę. 10.05 - S. "Kochanie, zmniejszyłem dzieciaki". 11.00 - S. "Beverly Hills 90210". 12.00 - S. "Powrót Sandokana". 13.35 - Kino. 14.00 - Niech żyje król. 14.25 - S. "Jessica Fletcher". 15.10 - S. "Żonaty i z dziećmi". 15.30 - S. "Góral". 16.30 - S. "Herakles. Legendarne podróże". 17.20 - S. "Xena". 18.10 - S. „Dotknięci przez anioła". 19.00 - Wiadomości. 19.10 - Sport. 19.15 - Kamera VRS. 19.50 - S. "Sprawa rodzinna". 21.40 - Bez tabu plus. 21.55 - Przegląd NBA. 22.20 - Zawody NBA. 23.10 - Sport na świecie. 23.35 - S. "Millennium".

Vilniaus televizija TV

8.30 - Lego-go. 9.05 - Start gwiazd. 9.35 - Lekarz domowy. 10.05 - S. "Pan Bean". 10.30 - Show Benny Hilla. 11.25 - Lekcja jęz. litewskiego. 11.35 - Towary i usługi. 11.45 - Podoba się - oglądaj. 12.05 - Film fab. "Prawie śmieszna historia". 14.30 - Rozmowy. 15.00 - Mariampolska TV. 15.30 - Kamień węgielny. 16.00 - Stolica. 16.20 - Wileńska Jutrzenka. 16.35 - Katastrofy tygodnia. 17.25 - Towary i usługi. 17.35 - Patrol drogowy. 17.55 - Radiohity. 19.00 - Najpiękniejsza i najsympatyczniejsza. 20.35 - Film fab. "Wydarzenia". 22.10 - Wyniki. 23.40 - Muzyka.

11K

9.00 - Godzina siły ducha. 10.00 - Litwa Wschodnia. 10.30 - Szawelska TV. 11.00 - Z rodziną. 11.30 - Bez problemów. 16.20 - Zadzwoń i pozdrów. 17.00 - Energia witalności. 17.30 - Oaza. 18.00 - S. "Chytrus". 19.00 - Film anim. 19.30 - Po prostu pies. 20.00 - Europa dziś. 20.30 - Sukces w sadzie. 21.00 - S. "Chytrus". 21.55 - Prognoza astrologiczna. 22.00 - Aktorzy filmowi. 22.30 - Randka muzyczna.

OPT

7.10 - Dla wojskowych. 7.40 - Klub W. Disneya. 8.10 - Gwiazda poranna. 9.10 - Notatki. 9.30 - Dopóki wszyscy w domu. 10.00 - S. "Alf". 10.30 - Zdrowie. 11.00 - "Znawcy" powracają. 14.10 - S. "Góral". 14.55 - Mądrale i Mądralki. 15.25 - Klub W. Disneya. 16.15 - Jak to było. Rozstrzelanie parlamentu w Armenii w 1999 r. 16.55 - Historie kobiet. 17.25 - Panorama śmiechu. 18.00 - Niewzorow. 18.55 - Film fab. "Duch". 21.10 - Program inform. 22.10 - Film fab. "Szalony byk".

PTP

7.00 - Dla wojskowych. 7.30, 11.40 - Filmy anim. 8.20 - Ustami dziecka. 8.50 - Witaj, kraju. 9.30 - Anchlage i Co. 10.30 - Miasteczko. 11.00 - Rosyjskie Lotto. 12.00 - Wiadomości. 12.20 - Godzina w parlamencie. 13.00 - Stare mieszkanie. 14.05 - Rozmowy o zwierzętach. 15.05 - S. "Prawo i porządek". 16.05 - Film dok. 17.00 - Przed "Zwierciadłem". 17.15 - Komedia "Odyseja nikczemnika". 19.00 - Zwierciadło. 20.00 - Film fab. "Salamon". 21.40 - Plac gwiazd. 23.20 - Film fab.

TVPOLONIA

7.00 - „Czterdziestolatek" - serial prod. pol. 8.05 - Słowo na niedzielę. 8.10 - Portrety. 8.40 - „Złotopolscy" - serial prod. pol. 9.30 - Mój ślad. 9.35 - „Zwierzątka ze sklepiku" - serial anim. dla dzieci. 10.00 - Ala i As. 10.30 - Niedzielne muzykowanie. 11.20 - „Jacka Palkiewicza zapiski z wyprawy do źródeł Amazonki" - film dok. 11.50 - „Wspomnień czar" -dramat prod. pol. 13.00 - Anioł Pański. 13.15 - Czasy. 13.30 - Powrót olimpijczyka. 14.00 - Transmisja Mszy Świętej. 15.05 - Teatr familijny. 15.35 - „Tamtego 1989 roku" - film dok. 16.05 - Życie jak modlitwa. 16.30 - Podwieczorek... z Polonią. 17.30 - Magazyn polonijny z Estonii. 18.00 - Teleexpress. 18.15 - „Elżbieta" - serial prod. ang. 19.45 - Ludzie listy piszą. 20.05 - Dziennik telewizyjny. 20.15 - Dobranocka. 20.30 - Wiadomości. 20.50 - Prognoza pogody. 20.53 - Sport. 21.00 - „Alfabet Gwiazd" - dramat prod. pol. 22.40 - Drozda show-show. 23.30 - Panorama. 23.50 - Sport-telegram. 24.00 - Dozwolone od lat 40-tu. 0.50 - Sportowa niedziela. 1.35 - Podwieczorek... z Polonią. 2.20 - Przygody Bolka i Lolka. 2.30 - Wiadomości. 2.50 - Sport. 2.54 - Prognoza pogody. 3.00 - „Alfabet Gwiazd" - dramat prod. pol. 4.40 - Drozda show-show. 5.20 - Mój ślad. 5.30 - Panorama. 5.50 - Sport-telegram. 6.00 - Dozwolone od lat 40-tu.

POLSAT

7.00 - Disco Polo Live. 8.00 - Twój lekarz - magazyn medyczny. 8.15 - Wystarczy chcieć. 8.30 - Jesteśmy - magazyn redakcji programów religijnych. 9.00 - „Sok z żuka" - serial anim. USA. 9.30 - Talent za talent. 10.00 - „Power Rangers" - serial dla młodzieży. 10.30 - „Benny Hill" - serial komed. 11.00 - Disco Relax. 12.00 - „Diabli nadali" - film fab. prod. USA. 12.30 - „Sabrina" - ameryk. serial komed. 13.00 - „Dharma i Greg" - ameryk. serial komed. 13.30 - „Peggy Sue wyszła za mąż" - film fab. prod. USA. 15.20 - Disco Polo Live. 16.30 - Dyżurny satyryk kraju. 17.00 - Informacje. 17.10 - Prognoza pogody. 17.20 - „Rodzina zastępcza" - polski serial komed.-obycz. 17.50 - Sekrety rodzinne. 18.20 - „Rycerz nocy" - serial ameryk. 19.10 - „Siedmiu wspaniałych" - serial ameryk. 20.05 - Idź na całość. 21.00 - „Strażnik Teksasu" - serial ameryk. 21.50 - Losowanie Lotto. 22.00 - „W bagnie Los Angeles" - film fab. prod. USA. 23.45 - Ogłoszenie wyników Lotto. 23.50 - Na każdy temat. 0.55 - FIFA TV. 1.25 - Magazyn sportowy. 2.45 - Muzyka na bis.

RTL7

07:20 Autostrada do Nieba, USA 1989. 08:05 Teleshopping. 09:05 Airwolf, serial sensacyjny, USA 1984. 10:00 Odjazdowe kreskówki. 11:15 Zagubiony w czasie, serial SF, USA 1989. 12:05 Cień wilka, film przygodowy, Kanada/Francja 1993. 14:00 Ukryta kamera. 14:10 Legenda Wilhelma Tella, serial przygodowy, 1997. 15:10 Autostrada do Nieba, USA 1989. 16:00 Alfred Hitchcock przedstawia, serial sensacyjny, USA. 16:25 Siódme niebo, USA. 18:00 Wakacje w domu, film obyczajowy, USA 1995. 19:50 7 minut. 20:00 To i Owo. 20:10 Szczury nabrzeża, serial sensacyjny, Australia 1996. 21:00 Zabawy w Pana Boga, thriller, USA 1997. 22:45 Kameleon 2, serial SF, USA 1997. 23:35 Tor 29, film sensacyjny, W. Brytania 1987. 01:10 Airwolf, serial sensacyjny, USA 1984. 02:00 Alfred Hitchcock przedstawia, serial sensacyjny, USA. 03:25 Zabawy w Pana Boga, thriller, USA 1997. 03:55 Szczury nabrzeża, serial sensacyjny, Australia 1996. 04:40 Tor 29, film sensacyjny, W. Brytania 1987.

PONIEDZIAŁEK 7 LUTEGO

LRT

6.00 - Dzień dobry. 8.00 - S. "Teletubbies". 17.00 - Wiadomości (ros.). 17.10 - Menora. 17.25 - Popołudnie z A. Čekuolisem. 17.55 - Telekatalog. 18.00 - Dziennik wieczorny. 18.10 - Aktualności. 18.40 - S. "Krewni". 19.30 - Powodzie w delcie Niemna. 19.55 - Szanujmy słowo. 20.00 - Jeszcze nie śpij. 20.30 - Panorama. 21.00 - Śledztwo trwa. 21.40 - Okres twórczy. 22.10 - Film dok. "Strach". 23.00 - Dziennik wieczorny.

LNK

6.00 - Poranne koło. 8.20 - Sport. 8.30 - S. "Bez domu jest źle". 9.00 - S. "Letnie historie". 9.45 - S. "Trzy kobiety". 10.30 - Od... do. 11.20 - Salon Białego Kota. 11.50 - ABC zdrowia. Portrety lekarzy. 12.15 - Cztery koła. 12.40 - Notatki gospodyni. 12.50 - S. "Dżina moich marzeń". 13.10 - S. "Babilon 5". 14.00 - S. "Kamila". 14.50 - S. "Louisa i Clark". 15.30 - S. "W każdej rodzinie własna zakała". 16.00 - S. "Letnie historie". 16.45- S. "Bez domu jest źle". 17.10 - S. "Kamila". 18.00 - Notatki gospodyni. 18.10 - S. "Trzy kobiety". 19.00 - Wiadomości. 19.25 - Babie lato. 20.15 - Ściśle tajne. 20.45 - Prosto i jasno. 20.55 - S. "Nash Bridges". 21.45 - Wiadomości. 21.55 - Film fab. "Życie - to długa, spokojnie płynąca rzeka".

BTV

7.10 - Panorama rowerowego show. 7.35 - Program V. Matulevičiusa. 8.05 - S. „Wiercipięta". 8.50 - S. "Milady". 9.40 - S. "Dziki anioł". 10.30- S. "Statek miłości". 11.20 - Panorama rowerowego show. 11.45 - Liga kucharzy. 12.20 - Jak się czujecie? 12.50 - Na jednym końcu haczyk. 13.20 - Film fab. "Zwierzę". 15.00 - Koncert. 15.55 - S. "Wiercipięta". 16.45 - Wiadomości. 16.55 - Rowerowe show. 17.05 - S. "Milady". 17.55 - S. "Dziki anioł". 18.45 - Wiadomości. 19.10 - Krwawa fala. 19.25 - S. "13 posterunek". 19.55 - Loteria. 20.00 - Rowerowe show. 20.10 - Film fab. "Młodzieńcy z seminarium". 22.00 - Spojrzenie. 22.20 - Film fab. "Kroczę przez Moskwę". 23.40 - S. "13 posterunek". 0.10 - Krwawa fala. 0.25 - Rowerowe show. 0.40 - 7.05 - DW.

3

14.50 - S. "Kaspar". 15.15 - S. "Detektyw Magnum". 16.00 - 3 minuty. 16.05 - S. "Moja kochana Izabela". 16.50 - S. "Fernandes i Florencja". 17.40 - S. „Uroczy i dzielni". 18.10 - S. "Biedna bogaczka". 19.00 - Wiadomości. 19.20 - Sport. 19.30 - Bez tabu. 20.00 - S. "Melrose Place". 21.00 - Program A. Žukauskienė. 21.30 - Sektor X. 21.55 - Wiadomości. 22.05 - S. "Praktyka". 23.00 - S. "Szpital polowy". 23.25 - S. "Nowojorscy gliniarze".

Vilnius TV

8.00 - Z Moskwy. 8.10 - Film fab. "Wydarzenia". 10.00 - Z Moskwy. 10.05 - Film anim. 10.20 - Skandale tygodnia. 11.05 - Katastrofy tygodnia. 12.00 - Z Moskwy. 12.05 - Dzień po dniu. 14.00 - Z Moskwy. 14.15 - Dziękuję za zakup. 14.30 - S. "Kto, jeśli nie ty". 15.10 - Krótki kurs. 15.25 - Znak jakości. 15.55 - Kanał muz. 16.25 - Własna gra. 16.50 - Dla dzieci. 17.20 - Patrol drogowy. 17.35 - Humor. 18.05 - Podoba się - oglądaj. 18.15 - Krótki kurs. 18.30 - Z Wilna. 18.45 - Walentynki. 19.00 - Z Moskwy. 19.25 - Miejsce spotkania z A. Szarapową. 19.45 - Jesteś świadkiem. 20.40 - Towary i usługi. 20.45 - Rozmowy. 21.15 - Humor. 21.45 - Patrol drogowy. 22.00 - Z Wilna. 22.15 - S. "Kto, jeśli nie ty". 23.00 - Kanał muz.

11K

16.30 - Spojrzenie. 17.00 - S. "Gospodyni". 17.50 - Warto odwiedzić. 17.55 - Puls Wilna. 18.05 - Oferta. 18.10 - Spojrzenie. 18.25 - Zadzwoń i pozdrów. **19.00 - Wiadomości (pol.).** 19.10 - S. "Gospodyni". 20.00 - Recepty. 20.15 - Fundusz Leona XIII. 20.45 - Warto odwiedzić. 20.50 - Film fab. "Wizyta damy". 22.05 - Prognoza astrologiczna. 22.10 - Oferta. 22.15 - Puls Wilna. 22.25 - Spojrzenie. **22.40 - Wiadomości (pol.).** 22.50 - Aktorzy filmowi.

OPT

8.00, 11.00, 14.00, 17.00, 23.20 - Wiadomości. 8.15, 16.00 - S. "Delikatna trucizna". 9.15 - Dopóki wszyscy w domu. 9.45 - Łyżwiarskie mistrzostwa świata. 10.30 - S. "Nowe przygody Sindbada". 13.30 - Razem. 14.20 - S. "Polowanie na duchy". 14.45 - Co i jak. 15.00 - Godzin gwiazd. 15.25 - Do lat 16 i więcej. 17.25 - Po łaźni. 17.55 - My i czas. 18.50 - S. "Dziewczęta z charakterem". 19.45 - Dobranoc, dzieci. 20.00 - Czas. 21.00 - S. "W archiwum X". 22.40 - Spojrzenie. 23.35 - S. "Maik Hamer".

PTP

15.30 - S. "Tajni agenci". 16.00, 18.00, 20.00, 24.00 - Wiadomości. 16.20 - Wieża. 17.05 - S. "Upał w Los Angeles". 18.30 - S. "Tajemnice Petersburga". 19.25 - We mgle bzów. 20.45 - Melodramat "Umrzeć, aby żyć". 23.15 - Sport + TV. 23.45 - Oddział dyżurny.

TVPOLONIA

7.00 - Kawa czy herbata. 8.45 - Dziennik krajowy. 9.10 - Sport-telegram. 9.15 - Krakowskie Przedmieście 27. 9.30 - Wiadomości. 9.42 - Prognoza pogody. 9.45 - Czasy. 10.00 - "Klan" - serial prod. polskiej. 10.30 - Domowe przedszkole. 11.00 - „Alfabet Gwiazd" - dramat prod. pol. 12.40 - Dziennik telewizyjny. 12.50 - Teledyski na życzenie. 13.00 - Wiadomości. 13.15 - 7 dni świat. 13.45 - "Klan" - serial prod. polskiej. 14.10 - Spojrzenia na Polskę. 14.25 - "Elżbieta" - serial prod. ang. 16.00 - Wiadomości. 16.10 - Ojczyzna-polszczyzna. 16.25 - Współczesna proza polska. 17.00 - Muzyczny Serwis Jedynki. 17.10 - Rower Błażeja. 17.15 - Telecexpress Junior. 17.25 - Rower Błażeja. 18.00 - Telecexpress. 18.15 - Kto ty jesteś. 18.45 - Sportowy tydzień. 19.40 - Gość Jedynki. 19.50 - "Klan" - serial prod. polskiej. 20.15 - Dobranocka. 20.30 - Wiadomości. 20.55 - Prognoza pogody. 20.58 - Sport. 21.00 - „Alfabet Gwiazd" - dramat prod. pol. 22.20 - Biografie. 23.30 - Panorama. 23.50 - Sport-telegram. 23.55 - Program publicystyczny. 0.25 - Pamięci Witolda Lutosławskiego. 1.00 - Monitor Wiadomości. 1.30 - TV Polonia zaprasza. 1.35 - Zaproszenie. 1.55 - "Klan" - serial prod. polskiej. 2.20 - Miś Kudłatek. 2.30 - Wiadomości. 2.55 - Sport. 2.59 - Prognoza pogody. 3.00 - „Alfabet Gwiazd" - dramat prod. pol. 4.15 - "Poszukiwany Ryszard Kapuściński" - film dok. 5.30 - Panorama. 5.50 - Sport-telegram. 5.55 - Program publicystyczny. 6.25 - Pamięci Witolda Lutosławskiego.

POLSAT

7.00 - Piosenka na życzenie. 8.00 - "Szaleję za tobą" - amerykański serial komediowy. 8.30 - Polityczne graffiti. 8.35 - "Karate Kot" - serial anim. dla dzieci. 9.00 - "Czarodziejka z Księżyca" - serial anim. 9.30 - "Miasteczko Evening Shade" - amerykański serial komediowy. 10.00 - "Simon" - amerykański serial komediowy. 10.30 - "Posłaniec szczęścia" - telenowela meksykańska. 11.30 - "Luz Maria" - serial peruwiański. 12.30 - "Powrót Supermana" - amerykański serial przygodowy. 13.30 - Idź na całość. 14.30 - Macie co chcecie. 15.00 - Miłość od pierwszego wejrzenia. 15.30 - Twój lekarz - magazyn medyczny. 15.45 - Wystarczy chcieć. 16.00 - "Karate Kot" - serial anim. dla dzieci. 16.30 - Informacje. 16.55 - "Powrót Supermana" - amerykański serial przygod. 17.45 - "Alvaro" - serial brazylijski. 18.45 - "Luz Maria" - serial peruwiański. 19.40 - Super Express TV. 19.55 - Informacje. 20.00 - Prognoza pogody. 20.05 - "Posłaniec szczęścia" - telenowela meksykańska. 21.00 - "Czy leci z nami pilot?" -film fab. prod. USA, 1980. 21.50 - Losowanie Lotto i Szczęśliwego Numerka. 22.40 - "Nikita" - amerykański serial sensac. 23.35 - Wyniki losowania Lotto. 23.40 - Informacje i biznes informacje. 23.55 - Prognoza pogody. 24.00 - Polityczne graffiti. 0.15 - "Graczykowie" - polski serial komed. 0.45 - Super Express TV. 1.05 - "Rozterki Adama" - film fab. prod. USA, 1985. 2.35 - Muzyka na bis.

RTL7

07:00 - „ Miłość i dyplomacja"- serial obyczajowy. 07:25 - „Trzy razy Zofia" - telenowela. 07:50 - „ Perła" - telenowela. 08:35 - „Sunset Beach" - serial obyczajowy. 09:20 - „Z ust do ust"- serial dla młodzieży. 09:45 - „Siódme niebo". 11:20 - „Kameleon 2" - serial SF, USA. 12:10 - „Katalina i Sebastian" - telenowela. 12:55 - Teleshopping. 13:30 - „Sunset Beach" - serial obyczajowy, USA. 14:15 - „Perla" - telenowela. 15:00 - Odjazdowe kreskówki. 16:00 - „Dziewczyna z komputera" - serial komediowy. 16:25 - „Czy boisz się ciemności" - serial dla młodzieży. 16:55 - „Lassie" - serial dla młodzieży. 17:20 - „Katalina i Sebastian" - telenowela. 18:10 - „Uśmiech losu" - serial obyczajowy. 19:00 - „Sunset Beach" - serial obyczajowy. 19:50 - 7 minut. 20:00 - Zoom. 20:30 - „Moje drugie ja" - serial SF. 21:00 - „Adrenalina"- film SF, Niemcy 1996. 22:45 - „Kobieta zwana Jackie" - USA 1991. 23:50 - 7 minut. 00:05 - Sexplozja. 00:20 - „Pęknięte zwierciadło" - film kryminalny, W. Brytania 1980. 02:10 - „Czynnik PSI "- serial SF. 02:50 - „Adrenalina" - film SF, Niemcy 1996. 04:25 - „Pęknięte zwierciadło" - film kryminalny, W. Brytania 1980. 06:05 - Teleshopping. 06:35 - Teledyski.

WTOREK 8 LUTEGO

LRT

6.00 - Dzień dobry. 8.00 - S. "Teletubbies". 17.00 - Wiadomości (ros.). 17.10 - Trembita. 17.25 - Jęz. francuski. 17.55 - Telekatalog. 18.00 - Wiadomości. 18.10 - Milioner. 18.25 - "Dainų dainelė". 18.35 - S. "Krewni". 19.30 - Bez pracy nie ma kołaczy. 20.00 - Jeszcze nie śpij. 20.30 - Panorama. 21.00 - Program publ. 21.40 - Magazyn kulturalny. 22.10 - Program muz. 22.35 - Show. 23.00 - Dziennik wieczorny.

LNK

6.00 - Poranne koło. 8.20 - Prosto i jasno. 8.30 - S. "Bez domu jest źle". 9.00 - S. "Letnie historie". 9.45 - S. "Trzy kobiety". 10.30 - Babie lato. 11.15 - Kuchnia pani Grażyny. 11.45 - ABC zdrowia. 12.10 - Ściśle tajne. 12.35 - Notatki gospodyni. 12.45 - S. "Dżina moich marzeń". 13.10 - S. "Babilon 5". 14.00 - S. "Kamila". 14.50 - S. "Nowe przygody Robin Hooda". 15.35 - S. "Rodzinka Adamsów". 16.00 - S. "Letnie historie". 16.45 - S. "Bez domu jest źle". 17.10 - S. "Kamila". 18.00 - Notatki gospodyni. 18.10 - S. "Trzy kobiety". 19.00 - Wiadomości. 19.20 - Nurty. 20.15 - S. "Sąsiedzi". 20.45 - Prosto i jasno. 20.55 - S. "Pretendent". 21.45 - Wiadomości. 21.55 - Film krym. "Wendeta". 22.45 - Niwy. 23.10 - S. "Renegat".

BTV

7.10 - Rowerowe show. 7.20 - Krwawa fala. 7.35 - Spojrzenie. 8.00 - S. "Wiercipięta". 8.50 - S. "Milady". 9.40 - S. "Dziki anioł". 10.30 - S. "Urodzona na wolności". 11.20 - Rowerowe show. 11.35 - Krwawa fala. 11.50 - S. "Szczury wodne". 12.40 - Corrida. 13.25 - Komedia "Kroczę przez Moskwę". 15.00 - Karuzela. 15.55 - S. "Wiercipięta". 16.45- Wiadomości. 16.55 - Rowerowe show. 17.05 - S. "Milady". 17.55 - S. "Dziki anioł". 18.45 - Wiadomości. 19.10 - Krwawa fala. 19.25 - S. "13 posterunek". 19.55 - Loteria. 20.00 - Rowerowe show. 20.10 - S. "Komisarz Schimanski". 21.45 - Spojrzenie. 22.05 - S. "Czynnik PSI". 22.55 - S. "Wszystko pamiętać 2070". 23.45 - S. "13 posterunek". 1.10 - Krwawa fala. 0.25 - Rowerowe show. 0.40 - 7.00 - DW.

3

6.10 - S. "Jessica Fletcher". 6.55 - S. "Pełna chata". 7.15 - Filmy anim. dla dzieci. 7.35 - Bez tabu. 8.00 - S. „Biedna bogaczka". 8.45 - S. "Moja kochana Izabela". 9.30 - S. "Uroczy i dzielni". 10.00 - S. "Szpital polowy". 10.30 - S. "Detektyw Magnum". 11.15 - Bez problemu. 11.40 - Za rogiem. 12.05 - Kino. 12.30 - S. "Melrose Place". 13.15 - S. "Jessica Fletcher". 14.00 - S. "Herakles w podziemnym królestwie". 14.50 - Dla dzieci. 15.15 - S. "Detektyw Magnum". 16.00 - 3 minuty. 16.05 - S. "Moja kochana Izabela". 16.50 - S. "Fernandes i Florencja". 17.40 - S. "Uroczy i dzielni". 18.05 - Metropol. 18.10 - S. „Biedna bogaczka". 19.00 - Wiadomości. 19.20 - Sport. 19.30 - Bez tabu. 20.00 - TV "Lietuvos rytas". 20.40 - Koszykówka. "Hapoel" (Jerozolima) - "Lietuvos rytas" (Wilno). 22.10 - Wiadomości. 22.20 - S. "Biały parkan". 23.05 - S. "Szpital polowy". 23.30 - Film fab. "Umierać nigdy nie jest za wcześnie".

Vilnius TV

8.00 - Z Wilna. 8.15 - Towary i usługi. 8.20 - S. "Kto, jeśli nie ty". 9.00 - Walentynki. 9.10 - Jesteś świadkiem. 10.05 - Film fab. "Najpiękniejsza i najsympatyczniejsza". 11.30 - Dziękuję za zakup. 12.00 - Z Moskwy. 12.05 - Dzień po dniu. 14.00 - Z Moskwy. 14.15 - Towary i usługi. 14.20 - Walentynki. 14.30 - S. "Kto, jeśli nie ty". 15.15 - Krótki kurs. 15.30 - Dziękuję za zakup. 15.50 - Kanał muz. 16.20 - Rozmowy. 16.55 - Miejsce spotkania z A. Szarapową. 17.15 - Patrol drogowy. 17.35 - Humor. 18.05 - Podoba się - oglądaj. 18.15 - Krótki kurs. 18.30 - Z Wilna. 18.45 - Walentynki. 19.00 - Z Moskwy. 19.25 - Miejsce spotkania z A. Szarapową. 19.45 - SW show. 20.40 - Delikatesy z Janiszek. 20.45 - Humor. 21.15 - Towary i usługi. 21.30 - Budownictwo. 22.00 - Z Wilna. 22.15 - S. "Kto, jeśli nie ty". 23.15 - Pół godziny w rządzie. 23.45 - Kanał muz.

11K

16.30 - Fundusz Leona XIII. 17.00 - S. "Gospodyni". 17.50 - Warto odwiedzić. 17.55 - Puls Wilna. 18.05 - Oferta. 18.10 - Spojrzenie. 18.25 - Zadzwoń i pozdrów. **19.00 - Wiadomości (pol.).** 19.10 - S. "Gospodyni". 20.00 - Bądźmy zdrowi. 20.30 - Warto odwiedzić. 20.35 - Film fab. "Wizyta damy". 21.55 - Prognoza astrologiczna. 22.00 - Recepty. 22.10 - Oferta. 22.15 - Puls Wilna. 22.25 - Poglądy. **22.40 - Wiadomości (pol.).** 22.50 - Turystyka.

OPT

13.30 - Razem. 14.00, 17.00, 23.10 - Wiadomości. 14.20 - S. "Polowanie na duchy". 14.45 - Wszystko możliwe. 15.00 - Król wzgórza. 15.25 - Do lat 16 i więcej. 16.00 - S. "Delikatna trucizna". 17.25 - Planeta LIK. 17.55 - Szukam ciebie. 18.50 - S. "Dziewczęta z charakterem". 19.45 - Dobranoc, dzieci. 20.00 - Czas. 21.00 - Komedia "Niebezpieczna dla życia". 22.40 - Program W. Mołczanowa.

PTP

8.00, 16.00, 18.00, 20.00, 24.00 - Wiadomości. 7.15, 23.45 - Oddział dyżurny. 8.20 - Homeopatia i zdrowie. 8.30 - Arena - sport. 9.00 - Homeopatia i zdrowie. 9.10 - S. "Cyganka". 9.55 - S. "Lato naszej tajemnicy". 10.50 - Film anim. 15.30 - S. "Tajni agenci". 16.20 - Wieża. 17.05 - S. "Upał w Los Angeles". 18.30 - S. "Tajemnice Petersburga". 19.25 - Super modne. 20.45 - Komedia "W pogoni za milionem". 22.45 - K-2 przedstawia.

TVPOLONIA

7.00 - Kawa czy herbata. 8.45 - Dziennik krajowy. 9.10 - Sport-telegram. 9.15 - Krakowskie Przedmieście 27. 9.30 - Wiadomości. 9.42 - Prognoza pogody. 9.45 - Pegaz. 10.00 - "Klan" - serial prod. pol. 10.30 - "Dwa światy" - serial prod. polsko-austral. 11.00 - "Alfabet Gwiazd" - dramat prod. pol. 13.00 - Wiadomości. 13.15 - Telewizyjne Wiadomości Literackie. 13.45 - "Klan" - serial prod. polskiej. 14.10 - Magazyn ekumeniczny. 14.30 - Sportowy tydzień. 15.30 - Magazyn Polonijny z Białorusi. 16.00 - Wiadomości. 16.10 - Twarzą w twarz z Europą. 16.30 - Program red. wojskowej. 17.00 - Muzyczny Serwis Jedynki. 17.10 - Rower Błażeja. 17.15 - Telecexpress Junior. 17.25 - Rower Błażeja. 18.00 - Telecexpress. 18.15 - "Dwa światy" - serial prod. polsko-austral. 18.45 - Krzyżówka szczęścia. 19.10 - Zaproszenie. 19.40 - Gość Jedynki. 19.50 - "Klan" - serial prod. polskiej. 20.15 - Dobranocka. 20.30 - Wiadomości. 20.55 - Prognoza pogody. 20.58 - Sport. 21.00 - "Bank nie z tej ziemi" - serial prod. polskiej. 22.00 - Forum Polonijne. 22.45 - Program publicyst. 23.00 - Salon Lwowski. 23.20 - Wieści polonijne. 23.30 - Panorama. 23.50 - Sport-telegram. 24.00 - Dialogi z przeszłością. 0.30 - Art-noc; 20 i 1/2-lecie Łodzi Kaliskiej - narodziny prowokacji. 1.00 - Monitor Wiadomości. 1.30 - Krzyżówka szczęścia. 1.55 - "Klan" - serial prod. pol. 2.20 - "Czarny błysk" - serial anim. 2.30 - Wiadomości. 2.55 - Sport. 2.59 - Prognoza pogody. 3.00 - "Bank nie z tej ziemi" - serial prod. polskiej. 4.00 - Forum Polonijne. 4.40 - Program publicystyczny. 5.00 - Salon Lwowski. 5.15 - Wieści polonijne. 5.30 - Panorama. 5.50 - Sport-telegram. 6.00 - Dialogi z przeszłością. 6.30 - Art-noc.

POLSAT

7.00 - Piosenka na życzenie. 8.00 - "Szaleję za tobą" - ameryk. serial komed. 8.30 - Polityczne graffiti. 8.35 - "Karate Kot" - serial anim. dla dzieci. 9.00 - "Czarodziejka z Księżyca" - serial anim. 9.30 - "Miasteczko Evening Shade" - ameryk. serial komediowy. 10.00 - "Tato, co ty na to" - amerykański serial komediowy. 10.30 - "Posłaniec szczęścia" - telenowela meksykańska. 11.30 - "Luz Maria" - serial peruwiański. 12.30 - "Powrót Supermana" - amerykański serial przygodowy. 13.30 - Idź na całość. 14.30 - "Świat według Kiepskich" - polski serial komediowy. 15.00 - Oskar. 15.30 - 4x4 - magazyn motoryzacyjny. 16.00 - "Faceci w czerni" - serial anim. dla dzieci. 16.30 - Informacje. 16.55 - "Renegat" - amerykański serial sensac. 17.45 - "Alvaro" - serial braz. 18.45 - "Luz Maria" - serial peruwiański. 19.40 - Super Express TV. 19.55 - Informacje. 20.00 - Prognoza pogody. 20.05 - "Posłaniec szczęścia" - telenowela meksykańska. 21.00 - "Graczykowie" - polski serial komediowy. 21.30 - "Moonraker" - film fab. prod. USA-Wielka Brytania, 1979. 21.50 - Losowanie Lotto i Szczęśliwego Numerka. 24.00 - Telewizyjne biuro śledcze. 0.25 - Wyniki losowania Lotto. 0.30 - Informacje i biznes informacje. 0.45 - Prognoza pogody. 0.50 - Polityczne graffiti. 1.05 - Bumerang. 1.35 - Super Express TV. 1.50 - "Ludzie naszej epoki" - ameryk. serial dok. 2.50 - Muzyka na bis.

RTL7

07:00 - „Miłość i dyplomacja" - serial obyczajowy. 07:25 - „Trzy razy Zofia" - telenowela. 07:50 - „Perła" - telenowela. 08:35 - „Sunset Beach" - serial obyczajowy. 09:20 - „Z ust do ust" - serial dla młodzieży. 09:45 - Odjazdowe kreskówki. 10:30 - „Dziewczyna z komputera" - serial komediowy. 10:55 - „Czy boisz się ciemności" - serial dla młodzieży. 11:20 - „Kobieta zwana Jackie" - USA, 1991. 12:10 - „Katalina i Sebastian" - telenowela. 12:55 - Teleshopping. 13:30 - „Sunset Beach" - serial obyczajowy. 14:15 - „Perla" - telenowela. 15:00 - Odjazdowe kreskówki. 16:00 - „Dziewczyna z komputera" - serial komediowy. 16:25 - „Czy boisz się ciemności" - serial dla młodzieży. 16:55 - „Lassie" - serial dla młodzieży. 17:20 - „Katalina i Sebastian" - telenowela. 18:10 - „Uśmiech losu" - serial obyczajowy. 19:00 - „Sunset Beach" - serial obyczajowy. 19:50 - 7 minut. 20:00 - Zoom. 20:30 - „Moje drugie ja" - serial SF. 21:00 - „Ocean ognia" - dramat sensacyjny, USA 1986. 22:45 - „Wzywam dr. Brucknera" - serial obyczajowy. 23:50 - 7 minut. 00:05 - Sexplozja. 00:20 - „Mordercze bliźniaczki" - thriller, Niemcy 1996. 02:00 - „Czynnik PSI " - serial SF. 02:45 - „Ocean ognia" - dramat sensacyjny. 04:15 - „Mordercze bliźniaczki" - thriller. 05:50 - Teleshopping. 06:20 - Teledyski.

ŚRODA 9 LUTEGO

LRT

6.00 - Dzień dobry. 8.00 - S. "Teletubbies". 17.00 - Wiadomości (ros.). 17.10 - Program białoruski. 17.25 - Szanujmy słowo. 17.30 - S. "Najsłynniejsze historie miłosne XX w.". 17.55 - Telekatalog. 18.00 - Wiadomości. 18.10 - Aktualności. 18.40 - S. "Krewni". 19.30 - Odczucia. 20.00 - Jeszcze nie śpij. 20.30 - Panorama. 21.00 - Klub prasowy. 21.45 - S. "Margarita Volan". 22.35 - W świecie filmu. 23.00 - Dziennik wieczorny.

LNK

6.00 - Poranne koło. 8.20 - Prosto i jasno. 8.30 - S. "Bez domu jest źle". 9.00 - S. "Letnie historie". 9.45 -S. "Trzy kobiety". 10.30 - Nurty. 11.15 - To ci rodzinka. 12.10 - Niwy. 12.35 - Notatki gospodyni. 12.45 - S. "Czarodziejka". 13.10 - S. "Babilon 5". 14.00 - S. "Kamila". 14.50 - Złota parka. 15.35 - Co ludzie powiedzą. 16.00 - S. "Letnie historie". 16.50 - S. "Bez domu jest źle". 17.15 - S. "W imię miłości". 18.00 - Notatki gospodyni. 18.10 - S. "Trzy kobiety". 19.00 - Wiadomości. 19.25 - Przebacz. 20.15 - Nos. 20.45 - Prosto i jasno. 20.55 - S. "Przyjaciele". 21.45 - Wiadomości. 21.55 - S. "Odwieczny rycerz". 22.45 - S. "Murphy Brown". 23.10 - S. "Detektyw Delaventura".

BTV

7.05 - Rowerowe show. 7.15 - Krwawa fala. 7.30 - Spojrzenie. 7.55 - S. "Wiercipięta". 8.40 - S. "Milady". 9.30 - S. "Dziki anioł". 10.20 - Film fab. "Ekscentrycy". 11.15 - Rowerowe show. 11.25 - Krwawa fala. 11.40 - S. "Szczury wodne". 12.30 - S. "Czynnik PSI". 13.20 - S. "Komisarz Schimanski". 15.00 - Koncert. 15.55 - S. "Wiercipięta". 16.45 - Wiadomości. 16.55 - Rowerowe show. 17.05 - S. "Milady". 17.55 - S. "Dziki anioł". 18.45 - Wiadomości. 19.10 - Krwawa fala. 19.25 - S. "13 posterunek". 19.55 - Loteria. 20.00 - Rowerowe show. 20.10 - Tuzin. 20.40 - S. "...a trzeci żółty". 21.30 - Spojrzenie. 21.50 - Film fab. "Leprechaun 4 w kosmosie". 23.35 - S. hum. 0.10 - S. "13 posterunek". 0.35 - Ekorózga. 1.05 - 7.10 - DW.

3

6.10 - S. "Doktor Quinn". 6.55 - S. "Powrót do przyszłości". 7.15 - Dla dzieci. 7.35 - Bez tabu. 8.00 - S. "Biedna bogaczka". 8.45 - S. "Moja kochana Izabela". 9.30 - S. "Uroczy i dzielni". 10.00 - S. "Żonaty i z dziećmi". 10.30 - S. "Detektyw Magnum". 11.15 - Program A. Żukauskienė. 11.40 - Sektor X. 12.05 - Przegląd NBA. 12.30 - Zawody NBA. 12.30 - Mistrzostwa NBA. "Spurs" (San Anatonio) - "Trail Blazers" (Portland). 13.15 - S. "Doktor Quinn". 14.00 - S. "Herakles w labiryncie minotaura. 14.50 - Dla dzieci. 15.15 - S. "Detektyw Magnum". 16.00 - 3 minuty. 16.05 - S. "Moja kochana Izabela". 16.50 - S. "Fernandes i Florencja". 17.40 - S. "Uroczy i dzielni". 18.10 - S. "Biedna bogaczka". 19.00 - Wiadomości. 19.20 - Sport. 19.30 - Bez tabu. 20.00 - S. "Słoneczny patrol". 21.00 - Film krym. "Absolutne bezpieczeństwo". 21.50 - Wiadomości. 22.00 - S. "Millennium". 23.00 - S. "Żonaty i z dziećmi". 23.25 - S. "Fanatycy adrenaliny".

Vilniaus televizija TV

8.00 - Z Wilna. 8.15 - Towary i usługi. 8.20 - S. "Kto, jeśli nie ty". 9.10 - Walentynki. 9.20 - SW show. 10.15 - Mięsne delikatesy z Janiszek. 10.20 - Koncert. 11.45 - Podoba się - oglądaj. 12.00 - Z Moskwy. 12.05 - Dzień po dniu. 14.00 - Z Moskwy. 14.15 - Towary i usługi. 14.20 - Walentynki. 14.30 - S. "Kto jeśli nie ty". 15.20 - Krótki kurs. 15.30 - Znak jakości. 15.40 - Dziękuję za zakup. 15.50 - Kanał muz. 16.25 - Miejsce spotkania z A. Szarapową. 16.45 - Podoba się - oglądaj. 17.15 - Patrol drogowy. 17.35 - Nasze ukochane zwierzęta. 18.10 - Krótki kurs. 18.25 - Towary i usługi. 18.30 - Z Wilna. 18.45 - Walentynki. 19.00 - Z Moskwy. 19.25 - Miejsce spotkania z A. Szarapową. 19.45 - "Ja sama". 20.45 - U Barbary. 21.15 - Nasze ukochane zwierzęta. 21.45 - Patrol drogowy. 22.00 - Z Wilna. 22.15 - S. "Kto, jeśli nie ty". 23.10 - Koncert.

11K

16.30 - Bądźmy zdrowi. 17.00 - S. "Gospodyni". 17.50 - Warto odwiedzić. 17.55 - Puls Wilna. 18.05 - Oferta. 18.10 - Poglądy. 18.25 - Zadzwoń i pozdrów. **19.00 - Wiadomości (pol.).** 19.10 - S. "Gospodyni". 20.00 - Kroniki wileńskie. Dzieje medycyny. 20.30 - Warto odwiedzić. 20.35 - Film fab. "Mój słynny tata". 21.55 - Prognoza astrologiczna. 22.00 - Recepty. 22.10 - Oferta. 22.15 - Puls Wilna. 22.25 - Poglądy. **22.40 - Wiadomości (pol.).** 22.50 - Dla sadowników.

1 OPT

8.00, 11.00, 14.00, 17.00, 23.10 - Wiadomości. 8.15, 16.00 - S. "Delikatna trucizna". 9.15 - Planeta LIK. 9.45 - Szukam ciebie. 10.30 - S. "Nowe przygody Sindbada". 13.30 - Razem. 14.20 - S. "Polowanie na duchy". 14.45 - Wspaniała kompania. 15.00 - Zew dżungli. 15.25 - Do lat 16 i więcej. 17.25 - Show. 17.55 - Człowiek i prawo. 18.50 - S. "Dziewczęta z charakterem". 19.45 - Dobranoc, dzieci. 20.00 - Czas. 21.00 - Komedia "Jej alibi". 22.40 - Cywilizacja.

PTP

6.00, 7.00, 8.00, 16.00, 18.00, 20.00, 24.00 - Wiadomości. 7.15, 23.45 - Oddział dyżurny. 8.20 - Medycyna kwantowa. 8.30 - Arena - sport. 9.00 - Medycyna kwantowa. 9.10 - S. "Cyganka". 10.00 - S. "Lato naszej tajemnicy". 10.50 - Film anim. 15.30 - Filmy anim. 16.20 - Wieża. 17.05 - S. "Upał w Los Angeles". 18.30 - S. "Tajemnice Petersburga". 19.25 - Sam sobie reżyserem. 20.45 - Dramat pol. "Prezydent i jego kobieta". 22.30 - Moda + TV.

TVPOLONIA

7.00 - Kawa czy herbata. 8.45 - Dziennik krajowy. 9.10 - Sport-telegram. 9.15 - Krakowskie Przedmieście 27. 9.30 - Wiadomości. 9.42 - Prognoza pogody. 9.45 - Ludzie listy piszą. 10.05 - „Klan" - serial prod. pol. 10.30 - Ala i As. 11.00 - „Bank nie z tej ziemi" - serial prod. pol. 12.00 - Forum Polonijne. 12.45 - Program publ. 13.00 - Wiadomości. 13.15 - Powrót olimpijczyka. 13.45 - „Klan" - serial prod. pol. 14.10 - Mówi się ... 14.30 - Krzyżówka szczęścia. 14.55 - Przegląd Prasy Polonijnej. 15.15 - Wieści polonijne. 15.30 - Oto Polska. 16.00 - Wiadomości. 16.10 - Uczmy się polskiego. 16.45 - Poradnik balaganiarza. 17.00 - Muzyczny Serwis Jedynki. 17.10 - Rower Błażeja. 17.15 - Telexpress Junior. 17.25 - Rower Błażeja. 18.00 - Telexpress. 18.15 - Ala i As. 18.45 - Gry olimpijskie. 19.10 - Magazyn informacji turystycznej. 19.30 - Teledyski na życzenie. 19.40 - Gość Jedynki. 19.50 - „Klan" - serial prod. pol. 20.15 - Dobranocka. 20.30 - Wiadomości. 20.55 - Prognoza pogody. 20.58 - Sport. 21.00 - „Kuchnia Polska" - serial prod. pol. 22.00 - Forum Polonijne. 22.15 - Wielcy, więksi, najwięksi. 23.00 - „Franz Kafka" - film anim. prod. pol. 23.20 - Wieści polonijne. 23.30 - Panorama. 23.50 - Sport-telegram. 24.00 - Forum. 0.45 - Pegaz. 1.00 - Monitor Wiadomości. 1.30 - TV Polonia zaprasza. 1.35 - Magazyn informacji turystycznej. 1.55 - „Klan" - serial prod. pol. 2.20 - „Krecik" - serial anim. dla dzieci. 2.30 - Wiadomości. 2.55 - Sport. 2.59 - Prognoza pogody. 3.00 - „Kuchnia Polska" - serial prod. pol. 4.00 - Forum Polonijne. 4.15 - Wielcy, więksi, najwięksi. 5.00 - „Franz Kafka" - film anim. prod. pol. 5.20 - Wieści polonijne. 5.30 - Panorama. 5.50 - Sport-telegram. 6.00 - Forum - program publ. 6.45 - Pegaz.

POLSAT

07.00 - Piosenka na życzenie. 08.00 - „Szaleję za tobą" - serial komediowy. 08.30 - Polityczne graffiti . 08.35 - „Faceci w czerni" - serial animowany. 09.00 - „Czarodziejka z Księżyca" - serial animowany. 09.30 - „Miasteczko Evening Shade" - serial obyczajowy. 10.00 - „Simon" - serial komediowy. 10.30 - „Posłaniec szczęścia" - telenowela. 11.30 - Luz Maria" - telenowela. 12.30 - „Renegat" - serial sensacyjny. 13.30 - Disco Relax 14.30 - „Graczykowie" - serial komediowy. 15.00 - Gospodarz . 15.30 - Motowiadomości. 16.00 - „Batman w dwadzieścia lat później" - serial animowany. 16.30 - Informacje. 16.55 - „Powrót Supermana" - serial przygodowy 17.45 - „Alvaro"- telenowela. 18.45 - „Luz Maria" - telenowela. 19.40 - Super Express TV. 19.55 - Informacje. 20.00 - Prognoza pogody. 20.05 - „Posłaniec szczęścia" - telenowela 21.00 - „Rodzina zastępcza" - serial komediowy. 21.30 - „Tootsie" - komedia, USA 1982. 21.50 - Losowanie LOTTO i Szczęśliwego Numerka (w przerwie filmu) 23.35 - „Przyjaciele" - serial komediowy. 00.05 - Wyniki losowania LOTTO. 00.10 - Informacje i biznes informacje. 00.25 - Prognoza pogody. 00.30 - Polityczne graffiti. 00.45 - „Świat według Kiepskich" - serial komediowy. 01.15 - Super Express TV. 01.30 - „Chłopak odrobinę inny" - komedia, USA 1985. 03.15 - Muzyka na BIS.

RTL7

07:00 - „Miłość i dyplomacja" - serial obyczajowy. 07:25 - „Trzy razy Zofia" - telenowela. 07:50 - „Perła" - telenowela. 08:35 - „Sunset Beach" - serial obyczajowy. 09:20 - „Z ust do ust" - serial dla młodzieży. 09:45 -Odjazdowe kreskówki.10:30 - „Dziewczyna z komputera" - serial komediowy. 10:55 - „Czy boisz się ciemności" - serial dla młodzieży. 11:20 - „Wzywam dr. Brucknera" - serial obyczajowy. 12:10 - „Katalina i Sebastian" - telenowela. 12:55 - Teleshopping. 13:30 - „Sunset Beach" - serial obyczajowy. 14:15 - „Perła"- telenowela. 15:00 - Odjazdowe kreskówki. 16:00 - „Dziewczyna z komputera" - serial komediowy. 16:25 - „Czy boisz się ciemności" - serial dla młodzieży. 16:55 - „Lassie" - serial dla młodzieży. 17:20 - „Katalina i Sebastian" - telenowela. 18:10 - „Uśmiech losu" - serial obyczajowy. 19:00 - „Sunset Beach" - serial obyczajowy. 19:50 - 7 minut. 20:00 - Zoom. 20:30 - „Moje drugie ja" - serial SF. 21:00 - „Darrow" - film obyczajowy, USA 1991. 22:55 - „Dogonić śmierć" - serial sensacyjny. 23:50 - 7 minut. 00:05 - Sexplozja. 00:20 - „Prawo i bezprawie" - serial sensacyjny. 01:10 - „Pogoda dla bogaczy" - serial obyczajowy. 02:00 - „Czynnik PSI 1"- serial SF. 02:45 - „Darrow" - film obyczajowy, USA 1991. 04:25 - „Prawo i bezprawie" -serial kryminalny. 05:10 - „Pogoda dla bogaczy" - serial obyczajowy. 06:05 - Teleshopping.

CZWARTEK 10 LUTEGO

LRT

6.00 - Dzień dobry. 8.00 - S. "Teletubbies". 17.00 - Wiadomości (ros.). **17.10 - Rozmowy wileńskie.** 17.25 - Jęz. francuski dla wszystkich. 17.55 - Telekatalog. 18.00 - Wiadomości. 18.10 - Aktualności. 18.25 - S. "Krewni". 19.30 - Drogi. Samochody. Ludzie. 20.00 - Jeszcze nie śpij. 20.30 - Panorama. 21.00 - Autodafe. 21.45 - S. "Niewykonalne zadanie". 22.35 - Styl.

LNK

6.00 - Poranne koło. 8.20 - Prosto i jasno. 8.30 - S. "Bez domu jest źle". 9.00 - S. "Letnie historie". 9.45 - S. "Trzy kobiety". 10.30 - Przebacz. 11.15 - Nowa komunikacja. 11.45 - ABC zdrowia. Portrety lekarzy. 12.10 - Nasze zwierzęta. 12.35 - Notatki gospodyni. 12.45 - S. "Czarodziejka". 13.10 - S. "Babilon 5". 14.00 - S. "W imię miłości". 14.50 - S. "Walka na śmierć i życie". 15.35 - S. "Sąsiedzi". 16.00 - S. "Letnie historie". 16.50 - S. "Bez domu jest źle". 17.15 - S. "W imię miłości". 18.00 - Notatki gospodyni. 18.10 - S. "Trzy kobiety". 19.00 - Wiadomości. 19.25 - Klub krokodyli. 20.15 - Euroliga koszykówki. 20.30 - Koszykówka. "Żalgiris" (Kaunas) - "Benetton" (Włochy). 22.10 - Pierwsza fala. 22.45 - Z Hollywoodu. 23.10 - S. "Żołnierz sukcesu".

BTV

7.15 - Rowerowe show. 7.25 - Krwawa fala. 7.40 - Spojrzenie. 8.05 - S. "Wiercipięta". 8.55 - S. "Milady". 9.45 - S. "Dziki anioł". 10.35 - Jak się czujecie? 11.05 - Rowerowe show. 11.25 - Krwawa fala. 11.40 - S. "Telefon morderstw". 12.30 - S. "...a trzeci żółty". 13.20 - S. "Niagara". 14.10 - S. "Statek kosmiczny-1". 15.00 - Koncert. 15.55 - S. "Wiercipięta". 16.45 - Wiadomości. 16.55 - Rowerowe show. 17.05 - S. "Milady". 17.55 - S. "Dziki anioł". 18.45 - Wiadomości. 19.10 - Krwawa fala. 19.25 - Program V. Matulevičiusa. 19.55 - Loteria. 20.00 - Rowerowe show. 20.10 - Historie miłosne. 21.40 - Spojrzenie. 22.00 - S. "Niagara". 22.55 - Jabłko Adama. 23.25 - Corrida. 0.20 - Program V. Matulevičiusa. 0.55 - 7.10 - DW.

3

6.10 - S. "Doktor Quinn". 6.55 - S. "Alicja w krainie czarów". 7.15 - S. „Nowe przygody Popeya". 7.35 - Bez tabu. 8.00 - S. "Biedna bogaczka". 8.45 - S. "Moja kochana Izabela". 9.30 - S. "Uroczy i dzielni". 10.00 - S. "Żonaty i z dziećmi". 10.30 - S. „Detektyw Magnum". 11.15 - Kamera VRS. 11.40 - Niech żyje król. 12.05 - S. "Szpital polowy". 12.30 - S. "Słoneczny patrol". 13.15 - S. "Doktor Quinn". 14.00 - Film fab. "Herakles w labiryncie minotaura". 14.50 - S. "Nowe przygody Popeya". 15.15 - S. "Detektyw Magnum". 16.00 - 3 minuty. 16.05 - S. "Moja kochana Izabela". 16.50 - S. "Fernandes i Florencja". 17.40 - S. "Uroczy i dzielni". 18.05 - Metropol. 18.10 - S. "Biedna bogaczka". 19.00 - Wiadomości. 19.20 - Sport. 19.30 - Bez tabu. 20.00 - Komedia. 21.00 - S. "Nadzieja Chicago". 21.50 - Wiadomości. 22.00 - S. "Fanatycy adrenaliny". 23.00 - S. "Żonaty i z dziećmi". 23.25 - S. "Prawo i porządek".

Vilniaus televizija TV

8.00 - Z Wilna. 8.15 - Towary i usługi. 8.20 - S. "Kto, jeśli nie ty". 9.10 - "Ja sama". 10.05 - Paluszki lizać. 10.35 - Lekcja jęz. litewskiego. 10.45 - Walentynki. 11.00 - Muzyka. 12.00 - Z Moskwy. 12.05 - Dzień po dniu. 14.00 - Z Moskwy. 14.15 - Towary i usługi. 14.20 - Walentynki. 14.30 - S. "Kto, jeśli nie ty". 15.15 - Krótki kurs. 15.30 - Dziękuję za zakup. 15.50 - Kanał muz. 16.20 - Miejsce spotkania z A. Szarapową. 16.40 - Podoba się - oglądaj. 17.15 - Patrol drogowy. 17.35 - S. "Pan Bean". 18.10 - Krótki kurs. 18.25 - Towary i usługi. 18.30 - Z Wilna.18.45 - Walentynki. 19.00 - Z Moskwy. 19.25 - Miejsce spotkania z A. Szarapową. 19.45 - Humor. 20.40 - Lekarz domowy. 21.10 - S. "Pan Bean". 21.40 - Patrol drogowy. 22.00 - Z Wilna. 22.15 - S. "Kto, jeśli nie ty". 23.15 - Godzina w rządzie.

11K

16.30 - Kroniki wileńskie. Dzieje medycyny. 17.00 - S. "Gospodyni". 17.50 - Warto odwiedzić. 17.55 - Puls Wilna. 18.05 - Oferta. 18.10 - Poglądy. 18.25 - Zadzwoń i pozdrów. **19.00 - Wiadomości (pol.).** 19.10 - S. "Gospodyni". 20.00 - Drobna przedsiębiorczość. 20.15 - Bez problemów. Rozbudowa miasta. 20.45 - Warto odwiedzić. 20.55 - Film fab. „Scherlock Holmes i doktor Watson". 21.55 - Prognoza astrologiczna. 22.00 - Recepty. 22.10 - Oferta. 22.15 - Puls Wilna. 22.25 - Poglądy. **22.40 - Wiadomości (pol.).** 22.50 - Europa dziś.

1 OPT

8.00, 11.00, 14.00, 17.00, 23.00 - Wiadomości. 8.15, 16.00 - S. "Delikatna trucizna". 19.15 - Show masek. 9.45 - Człowiek i prawo. 10.30 - S. „Nowe przygody Sindbada". 13.30 - Razem. 14.20 - S. "Polowanie na duchy". 14.45 - Siedem bied - jedna odpowiedź. 15.00 - 100 %. 15.25 - Do lat 16 i więcej. 17.25 - Kalambur. 17.55 - Proces. 18.50 - S. "Dziewczęta z charakterem". 19.45 - Dobranoc, dzieci. 20.00 - Czas. 21.00 - Komedia "Pozdrowienia od Charlesa trębacza". 22.30 - Spójrz.

PTP

6.00, 7.00, 8.00, 16.00, 18.00, 20.00, 24.00 - Wiadomości. 7.15, 23.45 - Oddział dyżurny. 8.20, 9.00 - Homeopatia i zdrowie. 8.30 - Arena - sport. 9.10 - S. "Cyganka". 9.55 - Film fab. "Obłudny uwodziciel". 15.30 - Filmy anim. 16.20 - Wieża. 17.05 - S. "Upał w Los Angeles". 18.30 - S. "Tajemnice Petersburga". 19.25 - Biała papuga. 20.45 - Melodramat "Przebaczenie". 22.30 - Moda + TV. 0.20 - Gorąca dziesiątka.

TVPOLONIA

8.45 - Dziennik krajowy. 9.10 - Sport-telegram. 9.15 - Krakowskie Przedmieście 27. 9.30 - Wiadomości. 9.42 - Prognoza pogody. 9.45 - „Franz Kafka" - film anim. prod. pol. 10.05 - „Złotopolscy" - serial prod. pol. 10.30 - „Quasimodo" - serial anim. dla dzieci. 11.00 - „Kuchnia Polska" - serial prod. pol. 12.00 - Forum Polonijne. 12.15 - Wielcy, więksi, najwięksi. 13.00 - Wiadomości. 13.15 - MdM. 13.45 - „Złotopolscy" - serial prod. pol. 14.10 - Zaproszenie. 14.30 - Gry olimpijskie - teleturniej. 14.55 - Magazyn informacji turystycznej. 15.15 - Wieści polonijne. 15.30 - Magazyn polonijny z Estonii. 16.00 - Wiadomości. 16.10 - Spisz. 16.30 - Titkin czyli Tykocin. 17.00 - Muzyczny Serwis Jedynki. 17.10 - Rower Błażeja. 17.15 - Telexpress Junior. 17.25 - Rower Błażeja. 18.00 - Telexpress. 18.15 - „Quasimodo" - serial anim. dla dzieci. 18.45 - Krzyżówka szczęścia. 19.10 - Credo 2000. 19.40 - Gość Jedynki. 19.50 - „Złotopolscy" - serial prod. pol. 20.15 - Dobranocka. 20.30 - Wiadomości. 20.55 - Prognoza pogody. 20.58 - Sport. 21.00 - Złota setka Teatru TV. 21.50 - Filmówka. 22.10 - Romantyczne podróże do Polski. 22.30 - Rok Bachowski. 23.20 - Wieści polonijne. 23.30 - Panorama. 23.50 - Sport-telegram. 24.00 - Program publ. 1.00 - Monitor Wiadomości. 1.30 - Krzyżówka szczęścia. 1.55 - „Złotopolscy" - serial prod. pol. 2.20 - „Maurycy i Hawranek" - serial anim. dla dzieci. 2.32 - Wiadomości. 2.57 - Sport. 3.00 - Złota setka Teatru TV. 3.55 - Filmówka. 4.15 - Romantyczne podróże do Polski. 4.40 - Rok Bachowski. 5.15 - Wieści polonijne. 5.30 - Panorama. 5.50 - Sport-telegram. 6.00 - Program publ.

POLSAT

07.00 - Piosenka na życzenie. 08.00 - „Szaleję za tobą" - serial komediowy. 08.30 - Polityczne graffiti. 08.35 - „Batman w dwadzieścia lat później" - serial animowany. 09.00 - „Czarodziejka z Księżyca" - serial animowany. 09.30 - „Miasteczko Evening Shade" - serial obyczajowy. 10.00 - „Tato, co Ty na to" - serial komediowy 10.30 - „Posłaniec szczęścia"- telenowela. 11.30 - „Luz Maria" - telenowela. 12.30 - „Powrót Supermana" - serial przygodowy. 13.30 - Disco Polo Live. 14.30 - „Rodzina zastępcza" - serial komediowy. 15.00 - Dyżurny Satyryk Kraju. 15.30 - Kalambury. 16.00 - „Faceci w czerni" - serial animowany. 16.30 - Informacje. 16.55 - „Renegat" - serial sensacyjny. 17.45 - „Alvaro" - telenowela. 18.45 - „Luz Maria" - telenowela. 19.40 - Super Express TV. 19.55 - Informacje. 20.00 - Prognoza pogody. 20.05 - „Posłaniec szczęścia" - telenowela. 21.00 - „V.I.P." - serial sensacyjny. 21.50 - Losowanie LOTTO i Szczęśliwego Numerka 22.00 - „Ostry dyżur (E. R.)" - serial obyczajowy. 22.55 - „System" - serial sensacyjny.23.50 - Wyniki losowania LOTTO. 23.55 - Informacje i biznes informacje. 00.10 - Prognoza pogody. 00.15 - Polityczne graffiti. 00.30 - Kurier sensacji. 01.00 - Super Express TV. 01.20 - „Fryderyk Forsyth przedstawia: Duma i wyjątkowe uprzedzenie"- thriller, W. Bryt. 1990. 03.00 - Muzyka na BIS.

RTL7

07:00 - „Miłość i dyplomacja" - serial obyczajowy. 07:25 - „Trzy razy Zofia" - telenowela. 07:50 - „Perła" - telenowela. 08:35 - „Sunset Beach" - serial obyczajowy. 09:20 - „Z ust do ust" - serial dla młodzieży. 09:45 - Odjazdowe kreskówki. 10:30 - „Dziewczyna z komputera" - serial komediowy. 10:55 - „Czy boisz się ciemności" - serial dla młodzieży. 11:20 - „Dogonić śmierć" - serial sensacyjny. 12:10 - „Katalina i Sebastian" - telenowela. 12:55 - Teleshopping. 13:30 - „Sunset Beach" - serial obyczajowy. 14:15 - „Perła" - telenowela. 15:00 - Odjazdowe kreskówki. 16:00 - „Dziewczyna z komputera" - serial komediowy. 16:25 - "Czy boisz się ciemności" - serial dla młodzieży. 16:55 - „Lassie" - serial dla młodzieży. 17:20 - „Katalina i Sebastian" - telenowela. 18:10 - „Uśmiech losu" - serial obyczajowy. 19:00 - „Sunset Beach" - serial obyczajowy. 19:50 - 7 minut. 20:00 - Zoom. 20:30 - „Moje drugie ja" - serial SF. 21:00 - „Columbo" - serial kryminalny. 22:45 - „Komando Malolat" - serial kryminalny. 23:50 - 7 minut. 00:05 - Sexplozja. 00:20 - „Murder Call" - serial kryminalny. 01:10 - „Oblicza Nowego Jorku" - serial sensacyjny. 01:55 - „ Czynnik PSI 1" - serial SF. 02:40 - „Columbo" - serial kryminalny. 04:10 - „Murder Call" - serial kryminalny. 04:55 - „Oblicza Nowego Jorku" - serial sensacyjny. 05:40 - Teleshopping.

PIĄTEK 11 LUTEGO

LRT

6.00 - Dzień dobry. 8.00 - S. "Teletubbies". 17.00 - Wiadomości (ros.). 17.10 - Rosyjska ulica. 17.25 - Ekologia. 17.55 - Telekatalog. 18.00 - Wiadomości. 18.10 - Szanujmy słowo. 18.15 - Skrzynia posażna. 19.00 - Piłka nożna. 19.30 - Z całej Litwy. 20.00 - Jeszcze nie śpij. 20.30 - Panorama. 21.00 - Ostatnie skrzyżowanie. 21.45 - S. "Pomoc domowa". 22.10 - Miasto bez krawata. 22.35 - "Kaukodromas". 23.00 - Dziennik wieczorny.

LNK

6.00 - Poranne koło. 8.20 - Prosto i jasno. 8.30 - S. "Bez domu jest źle". 9.00 - S. "Letnie historie". 9.45 - S. "Trzy kobiety". 10.30 - Klub krokodyli. 11.20 - Z Hollywoodu. 11.50 - ABC zdrowia. Depresja. 12.15 - Salon Białego Kota. 12.40 - Notatki gospodyni. 12.50 - S. "Czarodziejka". 13.10 - S. "Babilon 5". 14.00 - S. "W imię miłości". 14.50 - S. "Komisarz Szympański". 15.35 - Nos. 16.00 - S. "Letnie historie". 16.50 - S. "Bez domu jest źle". 17.15 - S. "W imię miłości". 18.00 - Notatki gospodyni. 18.10 - S. "Trzy kobiety". 19.00 - Wiadomości. 19.25 - Złota parka. 20.15 - S. "Rodzinka Adamsów". 20.45 - Prosto i jasno. 20.55 - S. "Renegat". 21.45 - Wiadomości. 21.55 - Film fab. "Przysięga wierności". 23.30 - S. "Krwawe pieniądze".

BTV

7.15 - Rowerowe show. 7.25 - Krwawa fala. 7.40 - Spojrzenie. 8.05 - S. "Wiercipięta". 8.55 - S. "Milady". 9.45 - S. "Dziki anioł". 10.35 - S. "Komisarz Rex". 11.25 - Rowerowe show. 11.35 - Krwawa fala. 11.50 - Program V. Matulevičiusa. 12.20 - Jabłko Adama. 12.50 - Liga kucharzy. 13.25 - Dramat "Witajcie w domu lalek". 15.00 - Karuzela. 15.55 - S. "Wiercipięta". 16.45 - Wiadomości. 16.55 - Rowerowe show. 17.05 - S. "Milady". 17.55 - S. "Dziki anioł". 18.45 - Wiadomości. 19.10 - Corrida. 19.55 - Loteria. 20.00 - Rowerowe show. 20.10 - S. "Ekipa wybrzeża". 21.00 - Komedia "Błądzenie - to męska sprawa". 22.50 - Horror "Dom złych duchów". 0.25 - Kaskaderzy. 1.15 - 7.50 - DW.

3

6.05 - Dzika przyroda. 6.55 - S. "Ania z Zielonego Wzgórza". 7.15 - Film anim. 7.35 - Bez tabu. 8.00 - S. "Biedna bogaczka". 8.45 - S. "Moja kochana Izabela". 9.30 - S. "Uroczy i dzielni". 10.10 - Kamera VRS. 10.35 - S. "Detektyw Magnum". 11.20 - TV "Lietuvos rytas". 12.05 - S. "Szpital polowy". 12.30 - Dramat "Pete i Tille". 14.00 - S. "Herakles. Legendarne podróże". 14.50 - Film anim. 15.15 - S. "Detektyw Magnum". 16.00 - 3 minuty. 16.05 - S. "Moja kochana Izabela". 16.50 - S. "Fernandes i Florencja". 17.40 - S. "Uroczy i dzielni". 18.10 - S. "Biedna bogaczka". 19.00 - Wiadomości. 19.20 - Sport. 19.30 - Bez tabu. 20.00 - Film fab. "Biologiczny dom". 21.40 - Wiadomości. 21.50 - Film fab. "Pióro". 23.20 - S. "Nowojorscy gliniarze".

Vilniaus televizija

8.00 - Z Wilna. 8.15 - Towary i usługi. 8.30 - S. "Kto, jeśli nie ty". 9.05 - Humor. 10.00 - Z Moskwy. 10.05 - Lekarz domowy. 10.35 - Walentynki. 10.45 - Dziękuję za zakup. 11.00 - Start gwiazd. 11.30 - Moje kino. 12.00 - Z Moskwy. 12.05 - Dzień po dniu. 14.00 - Z Moskwy. 14.15 - Towary i usługi. 14.20 - Walentynki. 14.30 - S. "Kto, jeśli nie ty". 15.15 - Krótki kurs. 15.30 - Znak jakości. 15.40 - Dziękuję za zakup. 15.50 - Kanał muz. 16.20 - Miejsce spotkania z A. Szarapową. 16.40 - Podoba się - oglądaj. 17.15 - Patrol drogowy. 17.30 - Jak zostać gwiazdą. 18.10 - Krótki kurs. 18.20 - Towary i usługi. 18.30 - Z Wilna. 18.45 - Walentynki. 19.00 - Z Moskwy. 19.30 - Przegląd wydarzeń tygodnia. 20.00 - Show Benny Hilla. 21.00 - Aby Litwie było lepiej. 21.30 - Mężczyzna i kobieta. 22.00 - Z Wilna. 22.15 - S. "Kto, jeśli nie ty". 23.15 - Patrol drogowy. 23.30 - Z Moskwy. 23.50 - Radiohity.

TTK

16.30. - Bez problemów. Rozbudowa miasta. 17.00 - S. "Gospodyni". 17.50 - Warto odwiedzić. 17.55 - Puls Wilna. 18.05 - Oferta. 18.10 - Poglądy. 18.25 - Zadzwoń i pozdrów. **19.00 - Wiadomości (pol.).** 19.10 - S. "Gospodyni". 20.00 - Centrum szkolenia rynku pracy zaprasza. 20.30 - Warto odwiedzić. 20.35 - Film fab. "Scherlock Holmes i doktor Watson. Śmiertelne starcie". 21.55 - Prognoza astrologiczna. 22.00 - Recepty. 22.10 - Oferta. 22.15 - Puls Wilna. 22.25 - Poglądy. **22.40 - Wiadomości (pol.).** 22.50 - Energia witalności.

OPT

8.00, 11.00, 14.00, 17.00, 23.10 - Wiadomości. 8.15, 16.00 - S. "Delikatna trucizna". 9.15 - Kalambur. 9.45 - Proces. 10.30 - S. "Nowe przygody Sindbada". 13.30 - Razem. 14.20 - Film przyg. "Prerie". 17.25 - Show dżentelmenów. 18.00 - Film krym. "Czarny znak Sylwestra". 18.30 - Smaczne historie. 18.45 - Pole cudów. 19.45 - Dobranoc, dzieci. 20.00 - Czas. 20.40 - Film fab. "Kryzys osobowości". 22.30 - Ach, Siemionowna. 23.25 - Film fab. "Kraina przodków".

PTP

6.00, 7.00, 8.00, 16.00, 18.00, 20.00, 24.00 - Wiadomości. 7.15, 23.45 - Oddział dyżurny. 7.35 - Tysiąc i jeden dzień. 8.20 - Medycyna kwantowa. 8.30 - Arena - sport. 9.00 - Medycyna kwantowa. 9.10 - S. "Cyganka". 10.00 - Film fab. "Obłudny uwodziciel". 15.25 - Na ryby. 16.20 - Akuna matata. 17.05 - S. "Upał w Los Angeles". 18.30 - Agata Christie. Poirot. "Rabunek miliona dolarów". 19.25 - Miasteczko. 20.45 - Film fab. "Brat". 22.35 - Panorama tygodnia.

TVPOLONIA

7.00 - Kawa czy herbata. 8.45 - Dziennik krajowy. 9.10 - Sport-telegram. 9.15 - Krakowskie Przedmieście 27. 9.30 - Wiadomości. 9.42 - Prognoza pogody. 9.45 - Salon Lwowski. 10.00 - "Złotopolscy" - serial prod. polskiej. 10.30 - Koszałek Opałek. 10.50 - Tęczowa bajeczka. 11.00 - "Wszystkie pieniądze świata" - serial prod. polskiej. 11.55 - Tygodnik polityczny Jedynki. 12.45 - Rozmowy Jerzego Markuszewskiego z K. Brandysem. 13.00 - Ze sztuką na ty. 13.30 - Wiadomości. 13.45 - "Złotopolscy" - serial prod. polskiej. 14.10 - Ludzie listy piszą. 14.30 - Krzyżówka szczęścia. 14.55 - Credo 2000, magazyn katolicki. 15.20 - Wieści polonijne. 15.30 - Skarbiec - magazyn historyczno-kulturalny. 16.00 - Wiadomości. 16.10 - Dialogi z przeszłością. 17.00 - Muzyczny Serwis Jedynki. 17.10 - Rower Błażeja. 17.15 - Teleexpress Junior. 17.25 - Rower Błażeja. 18.00 - Teleexpress. 18.15 - Ciuchcia. 18.45 - Hity satelity. 19.05 - Pegaz miesiąca. 19.40 - Gość Jedynki. 19.50 - "Złotopolscy" - serial prod. polskiej. 20.15 - Dobranocka. 20.30 - Wiadomości. 20.55 - Prognoza pogody. 20.58 - Sport. 21.00 - Teraz Polonia. 22.00 - "Tygrysy Europy" - serial komed. prod. polskiej. 23.00 - MdM. 23.30 - Panorama. 23.50 - Sport-telegram. 24.00 - Spojrzenia na Polskę. 0.15 - Porozmawiajmy. 1.00 - Monitor Wiadomości. 1.30 - TV Polonia zaprasza. 1.35 - Hity satelity. 1.55 - "Złotopolscy" - serial prod. polskiej. 2.20 - "Kulfon, co z ciebie wyrośnie" - serial anim. dla dzieci. 2.30 - Wiadomości. 2.55 - Sport. 2.59 - Prognoza pogody. 3.00 - Teraz Polonia. 4.00 - "Tygrysy Europy" - serial komed. prod. polskiej. 4.55 - MdM. 5.30 - Panorama. 5.50 - Sport-telegram. 6.00 - Spojrzenia na Polskę. 6.15 - Podwieczorek ... z Polonią.

POLSAT

07.00 - Piosenka na życzenie. 8.00 - „Szaleję za tobą" - serial komediowy. 08.30 - Polityczne graffiti. 08.35 - „Faceci w czerni" - serial animowany. 09.00 - „Voltron" - serial animowany. 09.30 - „Miasteczko Evening Shade" - serial obyczajowy. 10.00 - „Simon" - serial komediowy. 10.30 - „Posłaniec szczęścia" - telenowela. 11.30 „Luz Maria" - telenowela. 12.30 - „Renegat"- serial sensacyjny. 13.30 - „Nikita" - serial sensacyjny. 14.30 - Magazyn. 15.00 - Sekrety rodzinne. 15.30 - Talent za talent. 16.00 - „Batman w dwadzieścia lat później" - serial animowany. 16.30 - Informacje. 16.55 - „Powrót Supermana" - serial przygodowy. 17.45 - „Alvaro" - telenowela. 18.45 - „Luz Maria" - telenowela. 19.40 - Super Express TV. 19.55 - Informacje. 20.00 - Prognoza pogody. 20.05 - „Posłaniec szczęścia" - telenowela. 21.00 - „Stan wyjątkowy" - serial sensacyjny. 21.50 - Losowanie LOTTO i Szczęśliwego Numerka. 22.00 - „Nocna eskapada"- thriller, USA 1989. 23.40 - Ogłoszenie wyników LOTTO. 23.45 - Informacje i biznes informacje. 24.00 - Prognoza pogody. 00.05 - Polityczne graffiti. 00.20 - Różowa landrynka - magazyn erotyczny. 00.50 - Super Express TV. 01.05 - „Ogniste uczucia" - thriller erotyczny, USA 1987. 02.40 - Muzyka na bis.

RTL 7

07.00 - „Miłość i dyplomacja" - serial obyczajowy. 07.25 - „Trzy razy Zofia" - telenowela. 07.50 - „Perła" - telenowela. 08.35 - „Sunset Beach" - serial obyczajowy. 09.20 - „Z ust do ust" - serial dla młodzieży. 09.45 - Odjazdowe kreskówki. 10.30 - „Dziewczyna z komputera" - serial komediowy. 10.55 - „Czy boisz się ciemności" - serial dla młodzieży. 11.20 - „Komando Małolat" - serial kryminalny. 12.10 - „Katalina i Sebastian" - telenowela. 12.55 - Teleshopping. 13.30 - „Sunset Beach" - serial obyczajowy. 14.15 - „Perła" - telenowela. 15.00 - Odjazdowe kreskówki. 16.00 - „Dziewczyna z komputera" - serial komediowy. 16.25 - „Czy boisz się ciemności" - serial dla młodzieży. 16.55 - „Lassie" - serial dla młodzieży. 17.20 - „Katalina i Sebastian" - telenowela. 18.10 - „Uśmiech losu" - serial obyczajowy. 19.00 - „Sunset Beach" - serial obyczajowy. 19.50 - 7 minut. 20.00 - Zoom. 20.30 - „Moje drugie ja" - serial SF. 21.00 - „W mroku nocy" - thriller, USA 1997. 22.45 - „Medicopter 117" - serial sensacyjny. 23.50 - 7 minut. 00.05 - Sexplozja. 00.20 - „Mamo, nie pozwól mi umrzeć"- film obyczajowy, Niemcy 1997. 02.00 - „Amerykański horror" - serial sensacyjny. 02.45 - „W cudzej skórze" - serial sensacyjny. 03.30 - „Oblicza Nowego Jorku" - serial sensacyjny. 04.10 - „Mamo, nie pozwól mi umrzeć - film obyczajowy. 05.45 - „Trzecia planeta od Słońca" - serial komediowy. 06.05 - Teledyski.

POLSAT - 2

SOBOTA 5 LUTEGO

07.00 - Muzyka na bis. 08.00 - Kamera start. 08.30 - Junior. 09.00 - „Sekrety gwiazd: John Ford" - serial dokumentalny. 10.00 - „Hawaje pięć-zero" - serial kryminalny. 11.00 - „Zwierzęta z zielonego lasu" - serial animowany. 11.30 - „Bill Cosby i straszne dzieciaki" - serial komediowy. 12.00 - „Jackie Collins: rozmowy bez tajemnic"- serial dokumentalny. 12.30 - „Dziedziczna nienawiść" - telenowela. 13.30 - „Prawo do miłości" - telenowela. 14.00 - „Tajemnice piasków" - telenowela. 14.30 - Magazyn Motoryzacyjny Młodych. 15.00 - Junior. 15.30 - Jacek Ziobro Superstar. 16.00 - Disco Polo Live. 17.15 - „Gang Olsena 3" - komedia, Dania 1969. 19.00 - „Sanitariusze, czyli Paramedics" - komedia, USA 1988. 20.45 - Super Express TV. 21.00 - „Tycus" - film sensacyjny, USA 1995. 22.45 - „Kameleon" - serial sensacyjny. 23.45 - „Łowca trzeciego wymiaru" - film SF, USA 1996. 01.20 - „Złota wdówka" - komedia, Francja 1970. 02.50 - Disco Relax.

NIEDZIELA 6 LUTEGO

07.00 - Muzyka na bis. 08.00 - Soundtrack. 08.30 - Jacek Ziobro Superstar. 09.00 - „Sekrety gwiazd: Lon Chaney" - serial dokumentalny. 10.00 - „Hawaje pięć-zero"- serial kryminalny. 11.00 - „Zwierzęta z zielonego lasu" - serial animowany. 11.30 - „Super Dave" - serial animowany. 12.00 - „Jackie Collins: rozmowy bez tajemnic" - serial dokumentalny. 12.30 - „Sanitariusze, czyli Paramedics" - komedia, USA 1988. 14.00 - „Safari w Hollywood"- serial przygodowy. 15.00 - „Gang Olsena 3" - komedia, Dania 1969. 16.45 - „Sanitariusze, czyli Paramedics" - komedia. 18.30 - Benny Hill. 19.00 - „Gang Olsena 3" - komedia. 20.50 - Biznes tydzień. 21.05 - „Kameleon" - serial sensacyjny. 22.00 - „Gorączka w mieście" - serial sensacyjny. 22.50 - „Komisarz Rex" - serial kryminalny. 23.45 - „Czerwony smok" - thriller, USA 1986. 01.50 - Soundtrack. 02.20 - Rock MKK. 02.50 - Afficionado.

PONIEDZIAŁEK 7 LUTEGO

07.00 - Przytul mnie. 08.00 - Afficionado. 08.30 - Szok blok. 09.00 - TV Market. 09.30 - „Tajemniczy ogród"- serial animowany. 10.00 - „Garfield" - serial animowany. 10.30 - „Kapitan Power" - serial animowany. 11.00 - „Bill Cosby i straszne dzieciaki"- serial komediowy. 11.30 - „Słoneczny patrol" - serial przygodowy. 12.30 - „Dziedziczna nienawiść" - telenowela. 13.30 - Disco Relax . 14.30 - Jacek Ziobro Superstar. 15.00 - Szok blok. 15.30 - Kamera start. 16.00 - Piosenka na życzenie. 17.00 - „Prawo do miłości" - telenowela. 17.30 - „Tajemnice piasków"- telenowela. 18.05 - Informacje. 18.15 - „Tajemniczy ogród" - serial animowany. 18.40 - „Garfield" - serial animowany. 19.05 - „Słoneczny patrol" - serial przygodowy. 20.00 - Piosenka na życzenie. 21.00 - Super Express TV. 21.15 - „Ośmiornica" - serial kryminalny. 23.15 - „M.A.S.H." - serial komediowy. 23.35 - „Czerwony smok"- thriller, USA 1986. 01.40 - Przytul mnie. 02.40 - Piosenka na życzenie.

WTOREK 8 LUTEGO

07.00 - Przytul mnie. 08.00 - Superstar. 08.30 - Szok blok. 09.00 - TV Market. 09.30 - „Tajemniczy ogród" - serial animowany. 10.00 - „Garfield" - serial animowany. 10.30 - „Kapitan Power" - serial animowany. 11.00 - „M.A.S.H." - serial komediowy. 11.30 - „Słoneczny patrol" - serial przygodowy. 12.30 - „Dziedziczna nienawiść" - telenowela. 13.30 - „Prawo do miłości" - telenowela. 14.00 - „Tajemnice piasków" - telenowela. 14.30 - Junior. 15.00 - Dżana. 15.30 - Drzewko szczęścia. 16.00 - Piosenka na życzenie. 17.00 - „Prawo do miłości" - telenowela. 17.30 - „Tajemnice piasków" - telenowela. 18.05 - Informacje. 18.15 - „Tajemniczy ogród" - serial animowany. 18.40 - „Piłka w grze" - serial animowany. 19.05 - „Słoneczny patrol" - serial przygodowy. 20.00 - Piosenka na życzenie. 21.00 - Super Express TV. 21.15 - „Nocny patrol" - serial sensacyjny. 22.05 - „Komisarz Rex" - serial kryminalny. 23.00 - „Skrzydła" - serial komediowy. 23.30 - „Jack Reed 2: Odznaka honorowa" - dramat kryminalny, USA 1993. 01.10 - Przytul mnie. 02.10 - Piosenka na życzenie. 03.10 - Pożegnanie.

ŚRODA 9 LUTEGO

07.00 - Przytul mnie. 08.00 - Junior. 08.30 - Dżana. 09.00 - TV Market. 09.30 - „Tajemniczy ogród" - serial animowany. 10.00 - „Piłka w grze" - serial animowany. 10.30 - „Kapitan Power"- serial animowany. 11.00 - „Skrzydła" - serial komediowy. 11.30 - „Słoneczny patrol" - serial przygodowy. 12.30 - „Dziedziczna nienawiść"- telenowela. 13.30 - „Prawo do miłości" - telenowela. 14.00 - „Tajemnice piasków" - telenowela. 14.30 - Rock MKK . 15.00 - Szok blok. 15.30 - Strzał w dziesiątkę. 16.00 - Piosenka na życzenie. 17.00 - „Tajemnice piasków" - telenowela. 18.05 - Informacje. 18.15 - „Tajemniczy ogród" - serial animowany. 18.40 - „Garfield" - serial animowany. 19.05 - „Słoneczny patrol" - serial przygodowy. 20.00 - Piosenka na życzenie. 21.00 - Super Express TV. 21.15 - „Jack Reed 2: Odznaka honorowa" - dramat kryminalny, USA 1993. 23.00 - „M.A.S.H." - serial komediowy. 23.30 - „Zatańczyć z Olivią" - dramat sensacyjny, USA 1997. 01.40 - Przytul mnie. 02.40 - Piosenka na życzenie.

CZWARTEK 10 LUTEGO

07.00 - Przytul mnie. 08.00- Makakofonia. 08.30 - Szok blok. 09.00 - TV Market. 09.30 - „Tajemniczy ogród" - serial animowany. 10.00 - „Garfield"- serial animowany. 10.30 - „Kapitan Power"- serial animowany. 11.00 - „M.A.S.H." - serial komediowy. 11.30 - „Słoneczny patrol" - serial przygodowy. 12.30 - „Dziedziczna nienawiść" - telenowela. 13.30 - „Tajemnice piasków"- telenowela. 14.30 - Soundtrack. 15.00 - Dżana. 16.30 - Kuźnia Szczęścia. 16.00 - Piosenka na życzenie. 17.00 - „Tajemnice piasków"- telenowela. 18.05 - Informacje. 18.15 - „Tajemniczy ogród" - serial animowany. 18.40 - „Piłka w grze" - serial animowany. 19.05 - „Słoneczny patrol" - serial przygodowy. 20.00 - Piosenka na życzenie. 21.00 - Super Express TV. 21.15 - „Zatańczyć z Olivią" - dramat sensacyjny, USA 1997. 23.25 - „Skrzydła" - serial komediowy. 23.55 - „Ochrona absolutna" - serial sensacyjny. 00.50 - „Przybysz" - serial SF. 01.45 - Przytul mnie. 02.45 - Piosenka na życzenie.

PIĄTEK 11 LUTEGO

07.00 - Przytul mnie. 08.00 - Soundtrack. 08.30 - Dżana. 09.00 - TV Market. 09.30 - „Tajemniczy ogród" - serial animowany. 10.00 - „Piłka w grze" - serial animowany. 10.30 - „Kapitan Power" - serial animowany. 11.00 - „Skrzydła" - serial komediowy. 11.30 - „Słoneczny patrol" - serial przygodowy. 12.30 - „Dziedziczna nienawiść"- telenowela. 13.30 - „Tajemnice piasków"- telenowela. 14.30 - Afficionado. 15.00 - Szok blok. 15.30 - Na topie. 16.00 - Piosenka na życzenie. 17.00 - „Tajemnice piasków" - telenowela. 18.05 - Informacje. 18.15 - „Tajemniczy ogród" - serial animowany. 18.40 - „Garfield" - serial animowany. 19.05 - „Słoneczny patrol" - serial przygodowy. 20.00 - Piosenka na życzenie. 21.00 - Biznes tydzień. 21.15 - „Jednostka 'Delta'" - serial sensacyjny. 22.05 - „Ochrona absolutna" - serial sensacyjny. 23.00 - „Przybysz" - serial SF. 23.55 - „Doktor Who" - film SF, W. Bryt./USA 1996. 01.30 - „Bohaterowie wschodniego nieba"- dramat wojenny, Tajwan/USA 1990. 03.15 - Przytul mnie. 04.15 - Piosenka na życzenie.

Podziel się tym, co Cię boli

Środa - czwartek,
godz. 10.00 - 12.00
42 79 04

Do i od redakcji

Ależ siła!

Czy naprawdę Litwa nie ma już żadnej rady na samowolę zagranicznych inwestorów? Mam na myśli zdrożenie opłat „Telekomasu".

Gdy ogłoszono protest służby cen i konkurencji, u emerytów i ludzi mało zarabiających pojawiła się nadzieja, że ta podwyżka cen zostanie wstrzymana. I nic z tego, rząd nasz poparł „Telekomas" i teraz będziemy płacić takie sumy, na które nas nie stać. Tym bardziej, że minimalnego wynagrodzenia nie zwiększano już bodaj trzy lata, podobnie, jak ani centa nie dodano do emerytur. Wygląda na to, że cały rządowy program oszczędzania spadnie na barki emerytów i nisko uposażonych. Gdy poruszono kwestię zmniejszenia poborów zarabiającym bajońskie sumy sędziom, okazało się, że z punktu widzenia prawnego nie można tego zrobić. A z punktu widzenia moralnego, czy można tak obciążać niewspółmiernymi wydatkami ludzi i tak już biednych?

Wanda Sokolińska

Wyleczyć telefonicznie?

Zdaję sobie sprawę, że w okresie epidemii grypy lekarze mają ogrom pracy. Współczuję im. I mimo to, tego jeszcze nie było, żeby lekarze, wezwani do domu, leczyli telefonicznie.

Poczułam się źle w niedzielę - kaszel okropny, gorączka. Poprosiłam sąsiadkę-lekarkę, by zbadała mnie. Ustaliła, że mam zapalenie płuc, zaaplikowała antybiotyki, a dalej, jak powiedziała, powinien badać lekarz dzielnicowy. Nazajutrz jednak dzielnicowy nie przyszedł – po prostu zadzwonił do domu, spytał, jak się czuję, zaaprobował antybiotyki zalecone przez lekarkę – sąsiadkę i tyle tego. Powiedział, że mam do niego zgłosić się po 5 dniach. Tłumaczył się, że ma dużo wezwań. W moim przypadku leczy mnie moja sąsiadka. A jak jest w innych przypadkach, gdy nie ma lekarki – sąsiadki?

Janina Znajdzicz

„Kagebiści" wciąż poszukiwani

Nie daje spokoju naszym przedstawicielom władzy temat byłych współpracowników KGB. Od lutego nawet tzw. „stukacze" mają zgłosić swoją historię współpracy z tą machiną terroru sowieckiego.

Dopiero po 10 latach, odkąd Państwo Litewskie jest samodzielne i tyleż lat nie istnieje u nas KGB, zaczęto mówić o „pionkach" i o tym, by się ujawniły. Przypomniały mi się znane wszystkim wydarzenia, gdy nawet pewna posłanka pierwszej Rady Najwyższej wynosiła z archiwum KGB dokumenty, zapewne kompromitujące niejednego ówczesnego posła. I teraz znów o tym. Jedno w tym jest dobre, że, być może, teraz żaden co bardziej podejrzliwy urzędniczyna „polujący na czarownice", chcący z siebie zrzucić podejrzenia o współpracy, nie będzie prowokacyjnie wypytywać swoich pracowników „kto współpracował". Takich przypadków poniżających godność ludzką w pierwszych latach odzyskania niepodległości przez Litwę było bardzo dużo.

Wincenty S.

Pochwała

Uważam, że praca frakcji AWPL w samorządzie miasta Wilna jest dobrze postrzegana, radni ośmielają się wypowiadać swoje zdanie, dotyczące, między innymi, problemów mniejszości narodowych, mimo że nie należą do rządzącej koalicji miasta.

Dobrze by było, gdyby prezes frakcji polskiej Tadeusz Filipowicz razem z innymi radnymi urządzili spotkanie z wyborcami, na którym zapoznaliby ich z pracą, którą już wykonali, jak również z planami na przyszłość.

Nelly Pilecka

Święto babć i dziadków w szkołach Wilna i Wileńszczyzny

Przy wspólnym stole

W Gimnazjum im. A. Mickiewicza uczniowie 4 klasy i wychowawczyni Danuta Lach zorganizowali święto babć i dziadków. Rodzice przygotowali świąteczny stół.

Większość dziadków mieszka na wsi i nie mogła przybyć na imprezę.Zebrało się jednak około 30 starszych osób.

Wnukowie przygotowali piękny program artystyczny: deklamowali wiersze, śpiewali piosenki, tańczyli. Wszystko o dziadkach. Ciepłe słowa, serdeczny uśmiech dzieci wzruszyły do łez każdego.

Do stołu świątecznego zaproszono Sabinę Liminowicz, inspektora szkoły, nauczycielkę klas początkowych Teresę Szpilewską.

Tekst i zdjęcie
Bronisławy Kondratowicz

Nie tylko dla babć rodzonych

Jestem nauczycielką Czarnoborskiej Szkoły Średniej nr 2 w rejonie wileńskim. Pracuję w klasach początkowych w filii Wolczuny.

Uczniowie wrócili już z wesołych ferii zimowych. Ale nie mieli za wiele czasu na rozluźnienie, bo 21 stycznia mamy piękne święto – Dzień Babci i Dziadka. W naszej szkółce takie święto już weszło do tradycji. Każdego roku w tym dniu odwiedza naszą szkołę spore grono dziadków i babć, których wnuki uczą się w filii Wołczuny. Tego roku mieliśmy nieco większe grono, bo zaprosiliśmy na to święto samotne babcie, które mieszkają w naszym osiedlu. W przededniu imprezy dzieci rozniosły zaproszenia zarówno dla swoich babć, jak i dla tych samotnych. Na lekcjach plastyki dzieci przygotowały piękne laurki i prezenciki. Dzieci recytowały wiersze o babciach i dziadkach, śpiewały piosenki, tańczyły.

Dla babć i dziadków przygotowano skromny poczęstunek. Wzięli oni również udział w zabawie, musieli się przedstawić, rozpoznać swego wnuka, ubrać wnuczkę na dwór itd. Dziadek Roberta Nowickiego p. Kropa pięknie zarecytował wiersz swojej młodości. Wszyscy byli wzruszeni tym świętem, a szczególnie dziękowały za zaproszenie i wspaniałą zabawę samotne babcie, które pierwszy raz miały tak wspaniałe święto. Dzieci zaśpiewały tradycyjne "Sto lat", a babcie i dziadkowie życzyli, pracującym w tej szkole nauczycielom zdrowia, wytrwałości w tych trudnych czasach i dobrych dzieci.

Stanisława Wołodkowicz,
nauczycielka Czarnoborskiej
Szkoły Średniej nr 2

"Rodzinna Olimpiada Sportowa 2000"

Nie tylko nauka

W sobotę, 22 stycznia w Solecznickiej Szkole Średniej im. J. Śniadeckiego odbyła się „Rodzinna Olimpiada Sportowa 2000" wśród klas 3-4.

Oprócz drużyn klasowych zebrało się liczne grono rodziców, którzy również wzięli aktywny udział w zawodach.

Po krótkim przedstawieniu drużyn uczniowie pod kierownictwem B. Zimińskiej zaprezentowali widzom tańce „Wiedeński walczyk", „Cza-cza-cza", „Disco" oraz „Rock and roll".

Z wielką niecierpliwością oraz niepokojem wszyscy oczekiwali pierwszej sztafety, która z łatwością została pokonana. Mając doświadczenie w „Sadzeniu ziemniaków" najbardziej wyróżnili się rodzice, chociaż chętnie im w tym pomagały dzieci. Z zachwytem i podziwem dzieci obserwowały zdolności swych rodziców w zawodach toczenia piłki kijem hokejowym. W rzutach piłki do kosza najbardziej wyróżnili się tatusiowie: W. Wojciechowski i G. Kolendo, zaś w wirowaniu obręczy najlepsze były mamusie D. Cytowicz, Górska, R. Sokołowicz.

Pod głośne oklaski widzów atrakcyjnie odbyła się sztafeta rodzinna „Mama, tata i ja".

Kulminacją olimpiady było, oczywiście, ogłoszenie wyników oraz uhonorowanie zwycięzców. Wyróżniony został każdy, zaś mistrzowie olimpiady - klasy 3d i 4a - otrzymały główne nagrody od „Wspólnoty Polskiej".

Celem takiej imprezy było zaktywizowanie rodziców i dzieci, stworzenie możliwości, aby choć na chwilę zapomnieć o codziennych sprawach. Możemy więc stwierdzić, że szkoła nie tylko daje wiedzę, ale też uczy wesoło i atrakcyjnie bawić się w zespole.

A. Surudo
R. Miłosz

Podziękowania i wspomnienia

Szkolne lata w sercu jak na dłoni

Szanowna redakcjo!

Jestem stałą czytelniczką "Kuriera Wileńskiego". Tak bardzo lubię i cenię tę gazetę, więc chciałabym złożyć życzenia wszystkim pracownikom redakcji z okazji 2000 roku. Prosiłabym również o opublikowanie pozdrowień nauczycielom Ławaryskiej Szkoły Średniej.

Szanowna Pani Dyrektor!
Szanowne i kochane grono nauczycielskie!

Piszę „kochane" i zaraz powiem, od ilu lat Was pokochałam. Ale najpierw pragnę złożyć szczere życzenia z okazji Wielkiego Jubileuszu 2000 lat od Narodzin Chrystusa: życzę dużo zdrowia, sił fizycznych i duchowych w tak ciężkiej, ale bohaterskiej i zaszczytnej pracy nauczyciela. Jednocześnie pragnę podziękować za to, że mogłam uczestniczyć w tak wielkich uroczystościach – otwarcia nowej szkoły. Bo Szkoła Ławaryska jest mi jak rodzona od dzieciństwa.

Siedząc na podwórku szkolnym podczas tych uroczystości wspomniałam swoje dzieciństwo, szkołę, byłych nauczycieli i pomyślałam, jak muszą cieszyć się dzieciaki dziś, bo uczęszczają do tak pięknie wyposażonej szkoły. Kiedyś na tym boisku stały dwa stare domki – mniejszy, w którym mieściła się jedna pierwsza klasa i większy. Właśnie w mniejszym domku zaczęłam się uczyć. Dla mnie był pałacem, wydawał się taki słoneczny, wesoły. Najbardziej zapamiętałam pierwszą wychowawczynię. Ach! Jaka była kochana!.. Pani Wąsowiczówna.

Może dlatego, że odkrywała przed nami wspaniały świat, kulturę i miłość bliźniego, Boga, uczyła nas szanować każdego człowieka, słuchać ojca i mamę. W następnym roku już się uczyłam w większym domu. Tam poznałam więcej nauczycieli. Dyrektorem był pan Jabłoński, nauczycielem pan Piliński. Była też nauczycielka pani Tamara, którą ceniliśmy bardzo, bo dobrze wykładała matematykę, utrzymywała dyscyplinę. Ale najbardziej mi się podobały lekcje religii i geografii. I szczególnie zapamiętałam bardzo miłe nauczycielki - Annę i Konstancję Zacharzewskie. Miały tylko jedną wadę – nigdy nie karały, tylko mówiły: "Wszystko powiem księdzu!". A to już było dla nas postrachem, bo ksiądz zaczynał od 10 przykazań. „Co Bóg nakazuje? Przeciw któremu przykazaniu zgrzeszyłeś?".

Najciekawszym był pan Piniuski, który stale chodził ze skrzypcami. A jak się pojawi na korytarzu – to cisza, bo jak nie – to zaraz może pojawić się smyk nad głową. A minę potrafił zrobić tak groźną, że aż dech zapierało. W końcu się roześmieje – i wszyscy się śmieją.

Mam już 75 lat, a szkolne lata w sercu jak na dłoni. Żałuję, że nie pisałam wcześniej wnukom na pamiątkę. Czuję, że historia mego życia szybko się zakończy. Teraz chcę ludziom za wszystko podziękować. Bo dobrych ludzi na swej drodze życiowej spotkałam wielu. Podziękowania swe za pośrednictwem „Kuriera" najpierw chciałabym skierować swoim nauczycielom. Nie zawsze wszyscy im jesteśmy wdzięczni za tak wiele wysiłku i poświęcenia. Jako najstarszą pierwszą uściskam panią Jadwigę Uździlewicz i Jej synową. Dziękuję wszystkim, których znam i nie znam, za ich trud i oddanie dla społeczeństwa.

Regina Makarewicz
(z domu **Macutkiewicz**)

Samochód Roku'2000 w Ameryce Północnej

Kolejny tytuł Focusa

Amerykanie docenili trójkątny styl nadwozia Forda Focusa, dynamikę silnika, przestronny salon i wybrali Samochodem Roku'2000. W 1999 roku samochód ten zdobył tytuł Samochodu Roku Europy. Na Litwie Focus również zdobył koronę, ale sprzedaż nie wzrosła w takim stopniu jakiego oczekiwano od najbardziej tytułowanego auta.

Sukces przybysza

Komisja składająca się z 47 dziennikarzy ze Stanów Zjednoczonych i Kanady pierwsze miejsce przyznała dla Ford Focus. Drugie wywalczył miejscowy Lincoln LS, trzecie - inny przedstawiciel Europy, Audi TT.

Po raz pierwszy na rynku Ameryki Północnej Focus pojawił się w październiku i z miejsca zdobył sympatie miejscowej, wybrednej klienteli. Do końca roku sprzedanych zostało 55846 wozów tej marki.

16 tytuł

Jest to już 16 tytuł, jaki zdobywa Ford Focus. W 1999 roku przez europejskich dziennikarzy został wybrany Samochodem Roku. Tytuł najlepszego wywalczył w Czechach i Danii. Jako najlepsze rodzinne auto podbił Belgię i Szwecję. Auto nr 1 w Polsce.

Redakcja czasopisma "Tuulilasi" Focusa wybrała Samochodem Roku Finlandii. Podobne zdanie miało 7449 Finów, którzy nabyli ten samochód. Tak dobry wynik sprawił, że Ford wysforował się na drugie miejsce pod względem sprzedaży w tym kraju.

Litwa na ostatnim miejscu

Focus bez trudu zdobył miano najlepszego, zdaniem dziennikarzy piszących na tematykę motoryzacyjną, samochodu roku w Estonii, na Łotwie i Litwie. W krajach bałtyckich w 1999 roku klienci nabyli 402 samochody tego modelu, co stanowi połowę wszystkich sprzedanych nowych samochodów.

402 wozy - nie jest to dobry wynik, nawet jeżeli się uwzględni kryzys w Rosji. Ford wyraźnie traci pozycje w krajach bałtyckich, a szczególnie na Litwie. Zamiast planowanego, 12-procentowego udziału w rynku w 1999 roku "Vilniaus Vista", dystrybutor Fordu na Litwie, musiała się zadowolić o połowę mniejszym.

Najgorzej sytuacja wygląda z Focusami, których sprzedano na Litwie zaledwie 40, tymczasem podstawowy konkurent - Opel Astra - legitymuje się wynikiem o niebo lepszym: w ubiegłym roku klienci nabyli 250 "gwiazdek".

Ekstrawagancki Ford Focus na rynek litewski wszedł z wielkim szumem i wielkimi ambicjami, na których realizację jeszcze trzeba zaczekać Fot. **producent**

Sprzedaż poprzez Finlandię

Przedstawiciel "Forda" na Litwie bije się w piersi, że sprzedałby o 35 sztuk więcej, gdyby nie przydział Litwy (razem z Łotwą i Estonią tworzy tzw. region bałtycki) na początku 1999 roku pod opiekę Skandynawów. Do tego czasu Ford Litwę zaliczał do regionu krajów Europy Środkowowschodniej. Kontaktowano się poprzez przedstawicielstwo "Ford Europe", którego siedziba znajduje się w Londynie.

Jak twierdzą akcjonariusze spółki, jak na razie zmiana kierunku "Na Północ" nie przyniosła namacalnej korzyści. Wręcz przeciwnie, sterowanie sprzedażą, reklamą, a nawet wyposażeniem samochodów, przyniosła tylko falę nieporozumień, co zakłóciło rytm pracy.

Co do Focusa - jest to model popularny na Litwie. Np. podczas prezentacji latem ubiegłego z miejsca nabyto wszystkie 6 Focusy. Czyli nie o gusta chodzi.

Nowy szef

Zaistniała sytuacja wymusiła akcjonariuszy spółki-dystrybutora do zmiany strategii zarządzania.

Romualdas Juknelevičius złożył rezygnację, nowym szefem został zatwierdzony Kazimieras Maneikis. Nowy kierownik nie jest bynajmniej nowicjuszem w tej branży. Od 1993 roku pracuje w "Vilniaus Vista", najpierw jako sprzedawca, później awansował na kierownika sprzedaży i zamówień.

W 1998 roku "Vilniaus Vista" pod względem sprzedaży była na 3 miejscu. W roku ubiegłym spadła na 7 miejsce. Podstawowym zadaniem nowego dyrektora generalnego będzie odrabianie strat.

Powodzenia we wspinaczce na utracone pozycje!

Aleksander Borowik

Nowy warsztat w Karolinkach

KEMI umacnia pozycje

24 lutego w dzielnicy Karolinki uruchomiony zostanie największy z autoserwisów sieci KEMI.

W tym największym serwisie KEMI zainstalowano 10 nowoczesnych dźwigów, będą tu wykonywane prace z zakresu geometrii kół oraz diagnostyki hamulców, remontowane podwozia, systemy hamulcowy i kierowania, transmisji, będą sprzedawane części zamienne, czynna będzie kawiarnia. Gospodarzem nowego centrum KEMI jest znana w branży samochodowej spółka "Martonas", która zawarła umowę franichise z KEMI. Kosztorys autoserwisu - około 7 mln Lt.

Będzie to 19 serwis ze znakiem KEMI. Podobne serwisy działają we wszystkich największych miastach kraju - Wilnie, Kownie, Kłajpedzie, Poniewieżu, Szawlach, Mariampolu i Olicie, a także w stolicy Łotwy Rydze. Pracownicy serwisów KEMI stale podnoszą kwalifikacje w ośrodkach szkoleniowych. Do naprawy samochodów używa się oryginalne części, importowane bezpośrednio z firm "Monroe", "Walker", "Ape Lockheed" oraz od innych znanych producentów, smary "British Petroleum".

KEMI wyróżnia się tym, że może dopatrzyć lub naprawić samochód dowolnej marki. Ponadto w serwisach przedsiębiorstwa działa system, pasujący dla dużego potoku klientów. **Inf. wl.**

Latem nastąpi premiera odnowionej Astry

Najoszczędniejszy Opel

Na rynku niemieckim w czerwcu pojawi się w sprzedaży odnowiona Astra Eco 4. Przedstawiciel klasy compact będzie się chlubił najniższym zużyciem paliwa w swojej rodzinie.

A wszystko się stanie za sprawą nowego silnika Eco 4. Wysokoprężna jednostka z bezpośrednim wtryskiem paliwa o pojemności 1,7 l i mocy 75 KM będzie zużywała zaledwie 4,4 litra na 100 kilometrów. Inżynierowie dodają jeszcze, że nowe lżejsze elementy nadwozia również będą miały wpływ na większą oszczędność Astry.

Nowa, oszczędniejsza Opel Astra Eco 4 pojawi się najpierw na rynku niemieckim Fot. **producent**

Nie będzie to jednak żółw na kołach: "setkę" osiągnie w ciągu 15 sekund, największa prędkość - 175 km/h.

Trzy- i pięciodrzwiowe astry będą kosztowały ok. 14,6 tys. USD (58,4 tys. Lt).

Niemiecki producent, Adam Opel AG (General Motors), jest zadowolony z ubiegłorocznych wyników sprzedaży. Nowa Opel Astra wyprzedziła swego najgroźniejszego konkurenta - Volkswagena Golfa. Np. w Niemczech, Belgii, Wielkiej Brytanii i Polsce zostało sprzedanych 745 tys. Astr, tymczasem Golfów o 22 tys. mniej. Popularność nowego modelu pozwoliła zwiększyć roczną sprzedaż Opli z 1,25 mln do 1,31 mln.

A.B.

Na jednym kole

○ Rosja swoje zadłużenia Węgrom spłaci samochodami terenowymi Niwa.

Jeszcze w tym roku Rosja ma dostarczyć na Węgry 2.200 dżipów Niwa. Wartość samochodów szacuje się na 17,5 mln dolarów, co stanowi około 80 procent rosyjskiego zadłużenia.

○ DaimlerChrysler jest zainteresowany nabyciem firmy motoryzacyjnej, która produkuje małe modele samochodów i ma silną pozycję na rynku azjatyckim i w Ameryce Łacińskiej.

Jako potencjalnych partnerów DaimlerChrysler bierze pod uwagę Daewoo Motor Co, Hyundai Motor Co i Mitsubishi Motors Co. Wspólnie wyprodukowany model wszedłby do sprzedaży w 2004 roku. Niemiecko-amerykański koncern wkrótce może podać informację o fuzji. Tymczasem negocjacje DaimlerChrysler z francuskim koncernem motoryzacyjnym PSA, który produkuje modele Peugeot i Citroen, w sprawie montażu samochodów Smart zostały "zamrożone".

○ Audi, oddział Volkswagena, poinformował, że w roku ubiegłym osiągnął rekordową sprzedaż i zwiększył swój udział w rynku samochodowym.

W roku 1999 sprzedaż przekroczyła 29 mld marek, tymczasem rok 1998 był skromniejszy o 2 mld. Nabyto 634.973 nowych samochodów, co w porównaniu z rokiem 1998 jest o 5,9 proc. lepszym wynikiem. W ciągu następnych 5 lat Audi zamierza zainwestować 16 mld marek w budowę kolejnego zakładu, rozwój infrastruktury i nowe modele.

○ Największy w świecie koncern samochodowy General Motors, do którego należy połowa akcji szwedzkiego producenta samochodowego Saab, od spółki inwestycyjnej "Investor" wykupił pozostałe 50 proc. udziałów za 125 mln USD.

W ubiegłym roku Saab wyprodukował 128 000 samochodów.

KURSY KIEROWCÓW
WSZYSTKICH KATEGORII
SENASIS FAJETONAS
Grupy wieczorowe i dzienne.
Grupy intensywnej nauki.
Nauka zaoczna, indywidualna.
Wykłady w jęz. litewskim i rosyjskim.
Konsultacje w zakresie przepisów ruchu drogowego dla osób, które nie zdały egzaminu bądź zostały pozbawione prawa jazdy.
Plac do nauki jazdy, komputery, najnowsze programy, literatura.
tel. 67 77 14, 67 76 05 w godz. 9-19
Vilnius, Kojelavičiaus 188

"To są dzieci wojny, z głęboko naruszoną psychiką. Jak można przekonać takiego chłopczyka do wartości moralnych, jeśli on już wie, że ludzkie życie na tej ziemi nie jest nic warte"

Kraina nienawiści i kłamstw

Drogę pokonujemy samochodami, policyjnymi łazikami, ciężarówkami i nawet konnymi przyczepami dobrych ludzi, przyjmujących nas po drodze. Jedziemy po zajętym przez Rosjan terytorium Czeczenii, mijając zburzone domy, pokaleczone drzewa, rozszarpane pociskami pola. Naprzeciw nam idą ludzie - głównie kobiety, dzieci i osoby w podeszłym wieku. Na plecach niosą toboły, dokądś śpieszą, nie wiadomo, czy uciekają, czy wracają. Za nimi długa, głośna kolumna czołgów, którymi jadą młodzi, po zęby uzbrojeni rosyjscy żołnierze.

Wojna to wojna

Na większości punktów kontrolnych przepuszczają nas po formalnym sprawdzeniu dokumentów. W pewnej chwili jednak nad naszymi głowami rozlega się seria z automatu. Niezbyt trzeźwy porucznik o nieprzyjaznej twarzy podchodzi do samochodu, żądając dokumentów. Rozmowę, graniczącą z kłótnią, przerywa kapitan, wychodzący z budki przy drodze. "Co ty się z nimi cackasz. Nie mają akredytacji wojennej. To żadni dziennikarze, to partyzanckie wszy. Skończyć z nimi!" - krzyczy porucznik, ciężko opuszczając głowę na stół, zawalony kartami do gry, resztkami zakąsek i warstwą białego popiołu z papierosów. Na podłodze walają się butelki po wódce i pety. Po sprawdzeniu dokumentów, kapitan przeprasza za już śpiącego porucznika. "Wojna to wojna" - wzrusza ramionami. "Nie wspominajcie nas źle".

Według wszystkich wskaźników

Wkrótce przyjeżdżamy do Szełkowskiej - największej wśród "wyzwolonych" miejscowości Czeczenii. Zatrzymujemy się przy siedzibie komendantury - brzydkim socrealistycznym budynku, w którym za dawnych czasów mieściły się lokalne biura partii komunistycznej. Po upadku komunizmu ponury budynek przekształcono w poliklinikę. Teraz mieszczą się w nim rosyjskie władze wojskowe. Komendant szełkowskiego rejonu, generał Władimir Popow, dumny jest ze swego obszaru. Do wojny rejon ten był obszarem działań polowego dowódcy Abdułkasira Izraiłowa, oskarżonego przez rosyjskie władze o wahhabizm. Teraz - przekonuje generał Popow - jest to najlepiej funkcjonujący ze wszystkich wyzwolonych rejonów Czeczenii. "Według wszystkich wskaźników" - wyjaśnia dumnie generał, zaczynając długie wyliczanie sukcesów nowej administracji. W ostatnich kilku miesiącach, w Szełkowskiej przywrócono elektryczność i gaz, mieszkańcy mogą oglądać wszystkie rosyjskie programy telewizyjne lub poczytać "Wolną Czeczenię" - nową gazetę, drukowaną w Mozdoku, w Północnej Osetii. Ze światem zewnętrznym miasto łączą dwie linie autobusowe i parowóz, jeżdżący po trasie Mozdok - Kizlar. Z 23 szkół, które działały do wojny, otwarto już 20 - wyjaśnia pełen entuzjazmu komendant. W niedalekim Tołstoj-jurcie, żołnierze budują prawosławną cerkiew.

Zapanuje tu porządek

Rzut okiem na oficjalne dane o północnej Czeczenii i różowy obrazek generała zaczyna ciemnieć - z 79 miejscowości w północnej Czeczenii tylko 34 ma prąd, a 24 - gaz. Ze 105 szkół na całym obszarze, działa tylko 46.

Generał jest jednak pełen nadziei, że będzie lepiej. "Już przyjechał nowy prokurator, wkrótce będziemy mieli sąd, na wiosnę przeprowadzimy wybory szefa administracji rejonu" - wyjaśnia. "Zapanuje tu pełny porządek" - mówi rozmarzony. "Na razie jednak pożyjemy według wojennych reguł" - dodaje. Mieszkańcom rosyjskie władze obiecują dobrobyt - tylko w 2000 r. na likwidację skutków wojny zostanie przeznaczonych 7 mld rubli (ok. 250 mln dolarów). Pieniądze te powinny pójść na odbudowę szpitali i szkół, siewy oraz remont tych samych szybów wiertniczych, które do niedawna rosyjskie wojska tak zawzięcie niszczyły.

Czołg - maszyna śmierci, stał się od kilku lat symbolem znękanej przez wojnę Czeczenii *Fot. EPA-ELTA*

Rozczarował się w Maschadowie

"To wszystko jest piękne, ale na razie tylko na papierze" - wzrusza ramionami 61-letni Jurij Łaskow, emerytowany inżynier-mechanik, obecnie zastępca szefa rejonowej administracji. Łaskow przeżył już drugą wojnę w Czeczenii. Podczas tamtej był dyrektorem sowchozu. Wspomina, że wówczas odmówił wykonania rozkazu prezydenta Maschadowa i nie dokonał sabotażu w sowchozie. Po wojnie nowe czeczeńskie władze go zwolniły. Potem go porwano. "A ja i tak głosowałem na Maschadowa" - mówi. "Myślałem, że zbuduje państwo, w którym będzie można pracować". Teraz jednak Łaskow jest rozczarowany i zgorzkniały. "Przychodzili bojownicy, zabierali nam bydło, dawali różne papiery, rozkazy: wydzielić gwardii tyle a tyle baranów. Nic dziwnego, że nikt nie chciał pracować. Po co, kiedy i tak wszystko ci zabiorą".

Pomoc przychodzi nieregularnie

Do Czeczenii na razie wracają głównie Rosjanie - twierdzi Abułchamid Dżabraiłow, zastępca szefa lokalnej administracji. Jest ich już ponad osiem tysięcy. "Nie udaje nam się koordynować dostaw pomocy humanitarnej" - wyjaśnia Dżabraiłow. "Wszystko nam się sypie". Pomoc przychodzi nieregularnie, często w niewystarczających ilościach. "Ostatnio przysyłali nam przeterminowane konserwy z Kemerowa i kamerzystę, który miał nagrać reportaż dla tamtejszej telewizji" - wspomina. "Cóż, dzięki im choć za to". Podobnie jest też z opieką medyczną. "Proszę, to jest lista pomocy finansowej, którą, rzekomo, dostaliśmy" - pokazuje Dżabraiłow. "Półtora miliona rubli na pensje dla lekarzy, cztery i pół miliona na zakup lekarstw, już dostarczono ok. 600 kg". Jednak szef lokalnego szpitala Rizwan Chadżiew nie widział jeszcze ani kopiejki. "Nic jeszcze nie dostaliśmy" - mówi. "Nawet lekarstwa kupujemy na własne pieniądze. Dzięki Bogu, że jeszcze można je znaleźć na rynku". W szpitalu brakuje wszystkiego - strzykawek jednorazowych, sprzętu do transfuzji, antybiotyków, środków do narkozy.

Lekarze jednak przyjmują wszystkich, którzy przychodzą - mówi Chadżiew. "Głównie to ludzie starsi, z chorobami serca lub ciężkimi przeziębieniami. Nikomu nie odmawiamy pomocy". W szpitalu pracuje czterech lekarzy i dwie pielęgniarki. Codziennie gotują ciepłe obiady dla uchodźców. Przez szpital przewija się do tysiąca ludzi dziennie.

Dzieci wojny

Powoli w Szełkowskiej ożywiają się też szkoły. W 20 szkołach średnich i podstawowych uczy się ok. 700 dzieci. Codziennie wraca po 5-10. Wracają też nauczyciele, głównie Rosjanie, którzy wyjechali z Czeczenii kilka lat temu, jak wprowadzono prawo szariackie. Po "wyzwoleniu" dostali jednorazową pomoc w wysokości 1,5 tysiąca rubli (trochę ponad 50 dolarów). Teraz będą też dostawać miesięczną pensję w wysokości 600 rubli (trochę ponad 20 USD).

Dyrektor szkoły średniej nr 2 Ałaudin Memedow wyjaśnia, że oficjalnym językiem nauczania jest rosyjski. Czeczeński jest wykładany dwa razy w tygodniu. Dyrektora jednak najbardziej niepokoi stan psychiczny dzieci. "To są dzieci wojny, z głęboko naruszoną psychiką" - wyjaśnia. "Jak ja mogę przekonać takiego chłopczyka do wartości moralnych, jeśli on już wie, że ludzkie życie na tej ziemi nie jest nic warte".

Kogo wyzwalają?

Nasz taksówkarz, Sułtan, nie wierzy w możliwość odbudowy życia w Czeczenii - za dużo widział. Widział, jak w październiku bomba spadła na szkołę w Borozdynowce, jak w nalotach zniszczono piekarnię w Czerwlionnej, jak rosyjskie samoloty zbombardowały kolumnę uchodźców w Tołstoj-jurcie.

"Na początku wojny nie wierzyłem historiom o tym, jak rosyjskie samoloty bombardują każdy pojazd na drogach. Myślałem, że ktoś umyślnie wznieca histerię wojenną. Potem się przekonałem, że to prawda" - mówi. "Za dużo jest w Czeczenii nienawiści i kłamstw, by przez noc wszystko wróciło do normy" - wzrusza ramionami. "Ja nie rozumiem, kogo Rosjanie tu wyzwalają. Czasami mam wrażenie, że wyzwalają Czeczenię od Czeczenów".

Raisama Fatullajewa (PAP)

„Dzieci wojny" już wiedzą, że ludzkie życie na tej ziemi nie jest nic warte *Fot. EPA-ELTA*

„Żalgiris" przegrał, ale z honorem

Mecz bez znaczenia

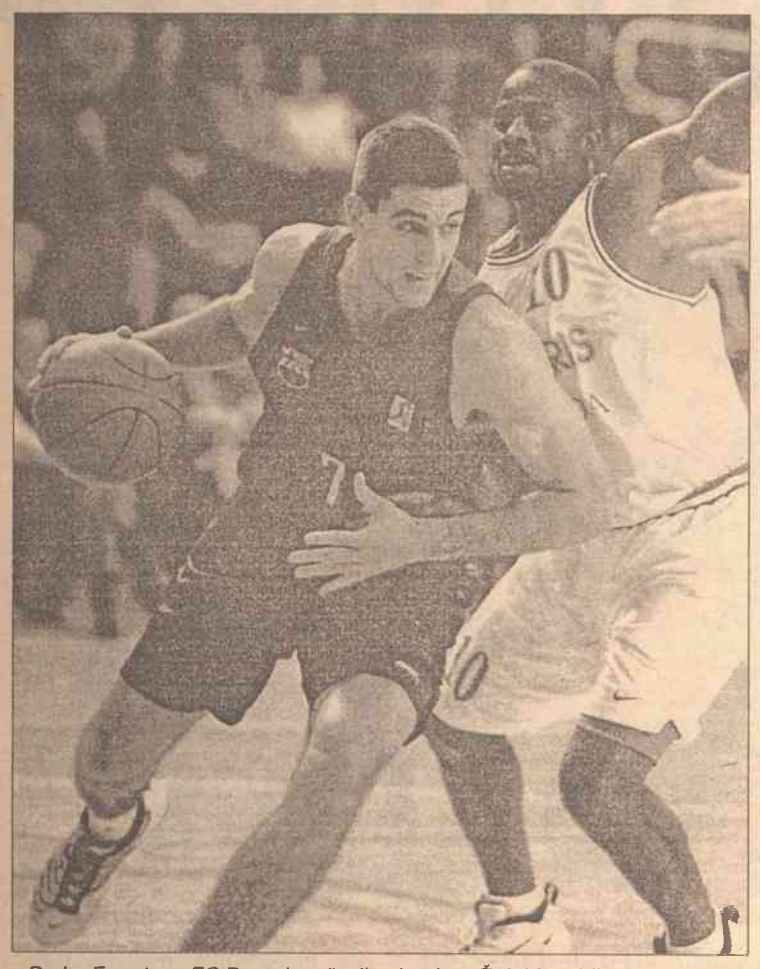

De La Fuente z „FC Barcelona" mija obrońcę „Żalgirisu" Mitchella Buttlera, który w meczu z „Barcą" zdobył 13 punktów *Fot. EPA-ELTA*

W 14 kolejce rozgrywek koszykarskich Euroligi kowieński „Żalgiris" przegrał na wyjeździe z „FC Barceloną" - 64:66 (28:27). Hiszpanie byli zdecydowanymi faworytami tego meczu, gdyż są liderami grupy „E", a ponadto potrafili pokonać kowieńczyków na ich parkiecie i chyba liczyli na łatwy spacerek.

Zawiedli się. „Żalgiris" przypomniał stare dobre czasy i pokazał charakter. Od pierwszego do ostatniego gwizdka sędziego na boisku toczyła się wyrównana twarda walka. Kowieńczycy prowadzili przez całą pierwszą połowę, a w drugiej połowie obie drużyny grały ze zmiennym szczęściem i na prowadzeniu raz byli gospodarze, raz goście. Gdy do końca meczu pozostawało 1 min. i 20 sek., Hiszpanie prowadzili z różnicą zaledwie jednego punktu. Później obie drużyny dwukrotnie wymieniły się skutecznymi atakami za dwa punkty i na 2,8 sek. przed końcem meczu „Barcelona" znowu prowadziła tylko jednym punktem - 65:64 i „Żalgiris" próbował ratować grę faulując. W jakimś stopniu była to sensowna decyzja, gdyż Paul Gasol trafił tylko raz. Niestety, rzut legionisty „Żalgirisu" Chrisa Garnera niemalże ze środka boiska nie był celny.

Mecz dla „Żalgirisu" nie miał żadnego znaczenia, ale zawodnicy potraktowali go jak prawdziwi zawodowcy i stworzyli emocjonujące widowisko. Najskuteczniejszym w szeregach „Żalgirisu" był zdobywca 15 punktów Mindaugas Timinskas, a w „Barcelonie" 17 punktów uzyskał Milan Guzovič. Świetny występ na swe konto może zapisać Aurelijus Žukauskas. W przedostatnim meczu Euroligi kowieńczycy 10 lutego na własnym parkiecie zmierzą się z włoskim „Benettonem".

Opr. Z.Ż.

Student z Wilna - zdobywcą złotego medalu III ligi koszykarskiej m. Warszawa

Nauka nie przeszkadza

Radosław Sienkiewicz z Wilna zdobył złoty medal w rozgrywkach koszykarskich III ligi wśród amatorów stołecznego miasta Warszawa i okolic. Mierzący 1,96 cm student znacznie przyczynił się do sukcesu swej drużyny z SGH (Szkoła Główna Handlowa) zdobywając w finałowym pojedynku 20 punktów.

Jak poinformował Radek, w finale drużyna SGH po zaciętej walce pokonała „Byczków" z Piaseczna - 75:71. Oprócz medali, Radek i jego koledzy zdobyli awans do drugiej ligi. - Nie wiem, czy wykładowcy interesują się sportem i czy docenili ten wyczyn, ale sesję zaliczyłem bez „ogonów" - pochwalił się Sienkiewicz. Na pytanie, czy sport nie przeszkadza w nauce, student IV roku zażartował, że „nauka nie przeszkadza mu w uprawianiu sportu". Radek powiedział, że w Wilnie będzie przebywał dwa tygodnie i przede wszystkim ma zamiar spotkać się ze swoimi kolegami i koleżankami.

Radosław poinformował też „Kurier", że koszykówkę uprawia już od siedmiu lat, a pierwsze kroki w tej dyscyplinie sportu stawiał w wileńskiej szkole im. Sz. Konarskiego. Wraz z kolegami ze znanej z naszych łamów drużyny „Blue Bridge" w ubiegłym roku zdobył tytuł mistrza polonijnych igrzysk w Lublinie. Następnie w tym samym składzie nasi chłopcy zajęli drugie miejsce na międzynarodowym turnieju w Świdniku, gdzie Radek zdobył też tytuł mistrza „wsadów" do kosza. Największym jednak jego wyczynem było zdobycie 51 punktów podczas meczu półfinałowego III ligi koszykarskiej w Warszawie.

Zygmunt Żdanowicz

Nigeryjski piłkarz zakażony wirusem HIV

Zataił chorobę

Nigeryjski piłkarz Francis Okwudili Aneke został aresztowany w Turcji, ponieważ będąc nosicielem wirusa HIV stanowił zagrożenie śmiertelną chorobą AIDS.

19-latek kilka tygodni temu, angażując się do klubu Istanbulspor zataił swoją chorobę, czym złamał tureckie prawo. Na podstawie informacji z byłego klubu Aneke władze Istanbulsporu zleciły odpowiednim organom śledztwo.

Młody Nigeryjczyk musiał poddać się badaniom lekarskim, które potwierdziły przypuszczenia, że jest on nosicielem wirusa. Turecki klub ze skutkiem natychmiastowym rozwiązał umowę z zawodnikiem.

Turniej tenisistek w Tokio

Liderka światowego rankingu tenisistek, Szwajcarka Martina Hingis łatwo pokonała Rosjankę Annę Kurnikową 6:0, 6:2 w ćwierćfinale turnieju w Tokio.

Wyniki ćwierćfinałów:

Sandrine Testud (Francja, 6) - Nathalie Tauziat (Francja, 3) 7:6 (7-4), 6:0; Chanda Rubin (USA, 7) - Amanda Coetzer (RPA, 4) 6:4, 6:4; Martina Hingis (Szwajcaria, 1) - Anna Kurnikowa (Rosja, 5) 6:0, 6:2; Katarina Srebotnik (Słowenia) - Lila Osterloh (USA) 7:6 (8-6), 6:1.

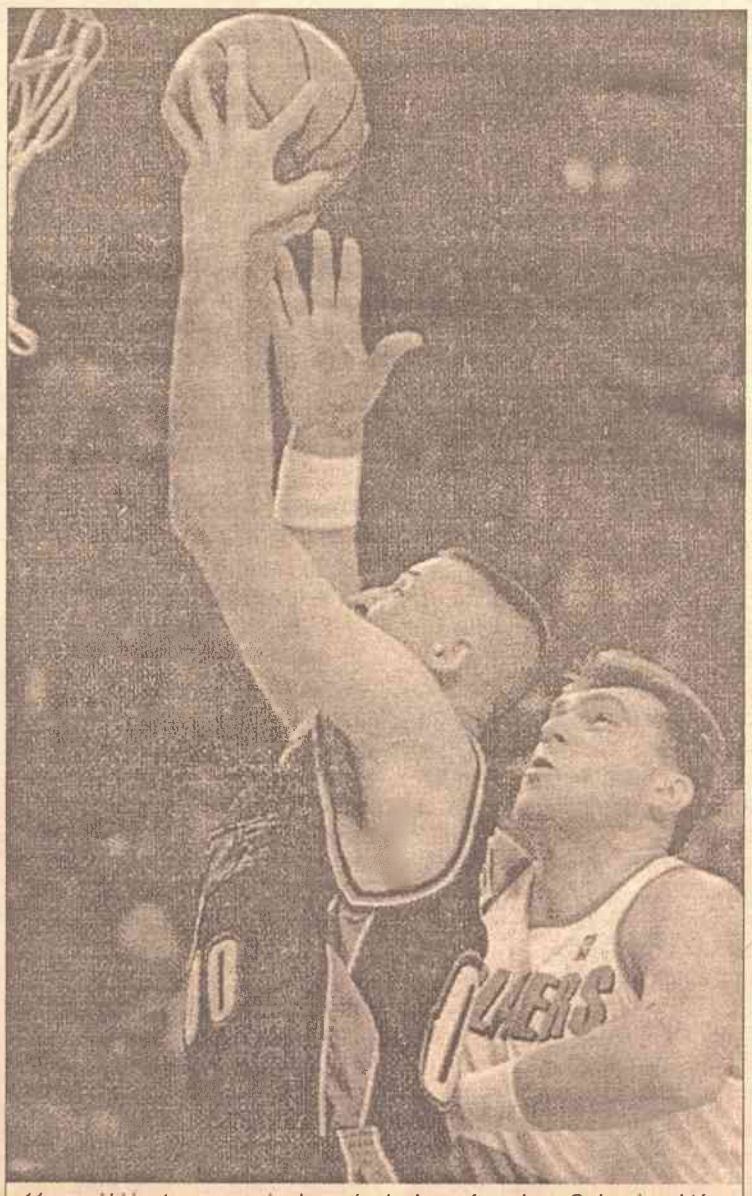

11 porażki i w tym sezonie doznała drużyna Arvydasa Sabonisa, która na wyjeździe uległa w czwartek ekipie „New York Knicks" - 88:98. Mimo tej porażki „Portland Trail Blazers" nadal jest na prowadzeniu stawki drużyn ligi NBA i z dorobkiem 34 zwycięstw dzieli 1-2 miejsca z „Los Angeles Lakers" *Fot. „Sporto veidas"*

Liderem - „Manchester United"

W nowym rankingu klubów piłkarskich świata, opracowanym przez Międzynarodową Federację Statystyki i Historii Piłki Nożnej (JFFHS), pierwsze miejsce nadal utrzymuje mistrz Anglii i Europy oraz zdobywca Pucharu Międzykontynentalnego „Manchester United", który zebrał 370 punktów.

Z miejsca piątego na drugie awansował rzymski klub „Lazio" (Włochy) - 293 pkt., natomiast z pozycji drugiej na trzecią spadł zespół „Palmeiras" Sao Paulo (Brazylia) - 291 pkt.

Zwycięzcy klubowych mistrzostw świata FIFA, piłkarze brazylijskiego zespołu „Corinthians" Sao Paulo z miejsca dwunastego podnieśli się na pozycję siódmą (249,5 pkt.).

Pierwsza dziesiątka (w nawiasach - miejsce przed miesiącem)	
1. (1) „Manchester United" (Anglia)	- 370 pkt.
2. (5) „Lazio" Rzym (Włochy)	- 293
3. (2) „SE Palmeiras" Sao Paulo (Brazylia)	- 291
4. (4) „FC Bayern" Monachium (Niemcy)	- 287
5. (7) „Chelsea" Londyn (Anglia)	- 270
6. (3) „AC Parma" (Włochy)	- 269
7. (12) „Corinthians" Sao Paulo (Brazylia)	- 249,5
8. (11) „Real" Madryt (Hiszpania)	- 249
9. (6) „Valencia" (Hiszpania)	- 245
10. (8) „RCD Mallorca" (Hiszpania)	- 237

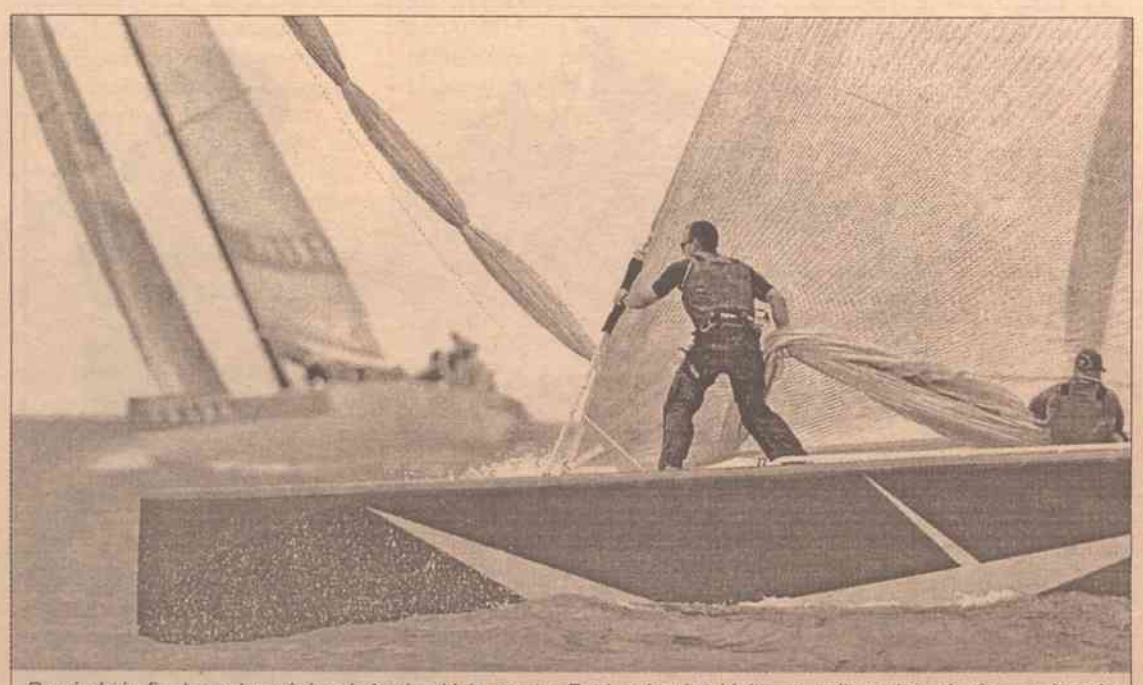

Po siedmiu finałowych wyścigach żeglarskich regat o Puchar Louisa Vuittona, odbywających się u wybrzeży Auckland, załoga jachtu USA America One prowadzi z włoską Pradą 4:3. Jeśli dzisiaj zwyciężą Amerykanie, oni zdobędą trofeum i walczyć będą z nowozelandzkim Team New Zealand o Puchar Ameryki. W siódmym wyścigu AmericaOne wyprzedziła Pradę o minutę i 6 sekund. *Fot. EPA-ELTA*

Krzyżówka z kuponem

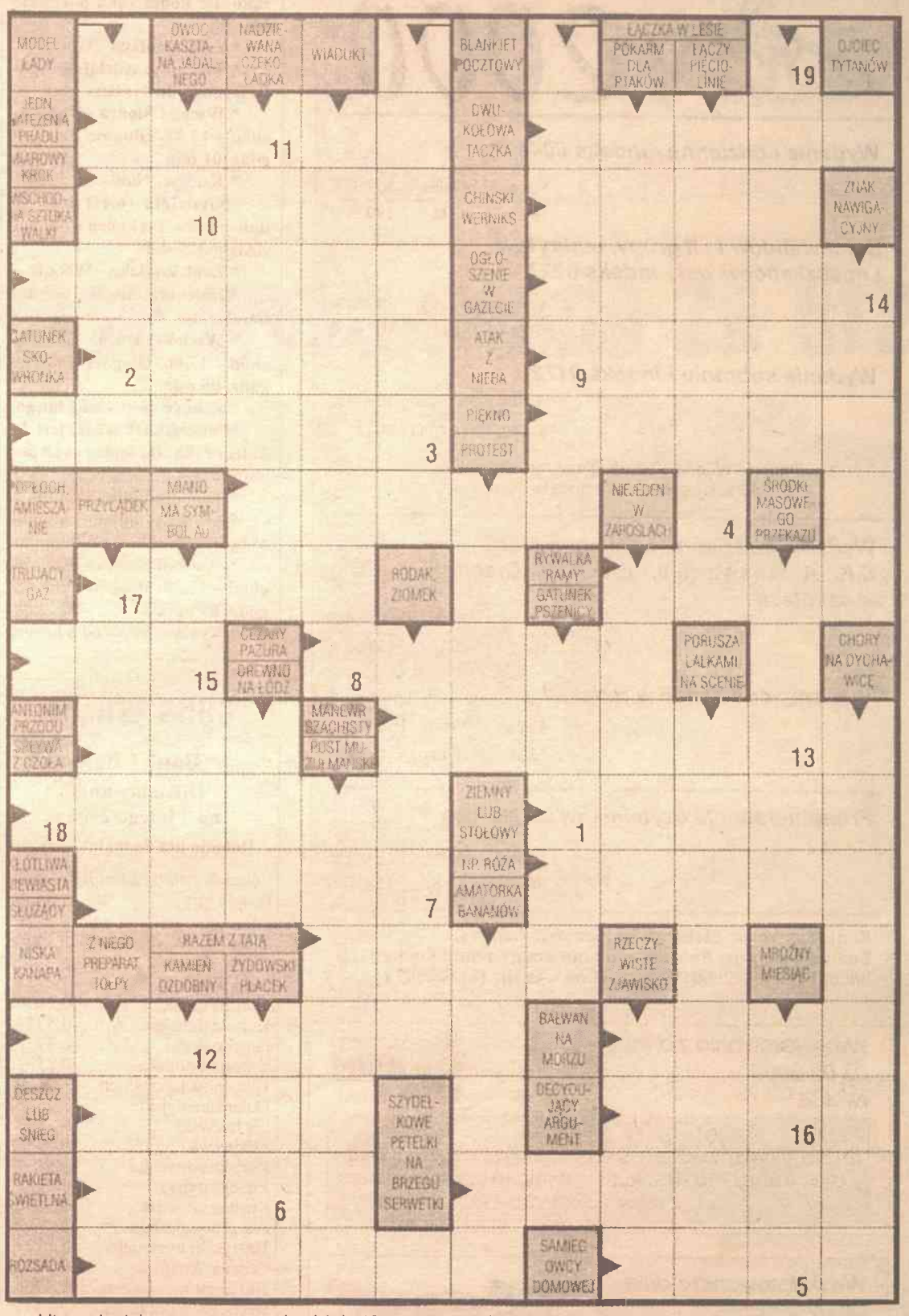

Litery z kratek ponumerowanych od 1 do 19 utworzą rozwiązanie - dokończenie aforyzmu Wiesława Malickiego: **Barszcz z uszkami...**

1	2	3	4	5	6	7	8		9	10		11	12	13	14	15	16	17	18	19

Znęcał się nad papugami

Za znęcanie się nad papugami łódzki Sąd Rejonowy skazał w czwartek hodowcę tych ptaków na pół roku więzienia w zawieszeniu na dwa lata.

Sąd uznał, że Andrzej G. świadomie naraził na zbędny ból i cierpienie 57 papug, z których trzy zdechły. Zdaniem sądu, kara jest surowa, ale przestępstwo, którego dopuścił się oskarżony, należy traktować surowo.

Andrzeja G. zatrzymali w październiku 1998 r. na przejściu czesko-polskim czescy celnicy, którzy skontrolowali jego samochód. Okazało się, że za tylnym siedzeniem małego fiata,obok silnika, są kartonowe pudełka i papierowe torebki wypełnione papugami. Ptaki były odwodnione i wygłodzone. Sekcja zwłok trzech papug wykazała, że zwierzęta zdechły z głodu bądź udusiły się.

48-letni oskarżony odmówił składania wyjasnień. Twierdził przed sądem, że papugi były w samochodzie tylko dwie godziny. Andrzej G. powiedział, że ptaki kupił do własnej hodowli i zapłacił za nie 600 zł. Nie nakarmił zwierząt przed podróżą, bo - jak mówił - powinna to zrobić osoba, od której je kupił. Jego zdaniem, przyczyną śmierci papug był stres; ptaki te umierają również w hodowli - argumentował oskarżony.

Dziecko tak, ciąża nie

Piosenkarka i aktorka Madonna wyznała, że chciałaby mieć drugie dziecko, ale najchętniej bez zachodzenia w ciążę.

Madonna, która przed trzema laty urodziła córkę, w wywiadzie dla telewizji WPLG w Miami powiedziała: „Mój Boże, już mówiłam, że naprawdę pragnę nowego dziecka, ale dlaczego także mężczyzna nie mógłby zajść w ciążę?".

Artystka, która była w ciąży podczas realizacji filmu „Evita", uznała, że ciąża za bardzo komplikuje życie.

Samobójcze nastroje

Prawie jedna trzecia dorosłych Francuzów myślała o popełnieniu samobójstwa. Wykazała to ankieta, której wyniki opublikowano w czwartek.

Trzynaście procent z tysiąca ankietowanych przez firmę Sofres,bardzo poważnie zastanawiało się nad odebraniem sobie życia, a 19 procent przyznało, że taka myśl przemknęła im kiedyś przez głowę.

Co roku około 160 tysięcy Francuzów ginie śmiercią samobójczą.

HOROSKOP

Kozioróżec 22.12-19.01

KOZIOROŻEC. Jeśli pracujesz w instytucji państwowej, możesz zająć prestiżowe stanowisko. Przedsiębiorców czeka narada w sprawie nowych projektów. Przyjmij ofertę finansową na dowolnych warunkach, aby nie przegapić swojej szansy. Każda praca, rozpoczęta w przyszłym tygodniu da długotrwałą korzyść. Sportowcom powiedzie się na zawodach. Życie rodzinne ułoży się pomyślnie.

Wodnik 20.01-18.02

WODNIK. Warto unikać wątpliwych projektów i propozycji oraz gier hazardowych, gdyż czeka niepowodzenie. Przedsiębiorcy muszą być bardziej elastyczni w negocjacjach. Powinni nawet zdobyć się na kompromis wobec klienta, który by się nadawał na partnera. Realizowany obecnie projekt może wymagać dużo czasu, uwagi i środków. Niektórzy twoi partnerzy mogą czynić ci zarzuty. Spokojnie przyjmij krytykę, bo w przeciwnym razie umożliwisz swym wrogom zadanie ci jeszcze jednego ciosu.

Ryby 19.02-20.03

RYBY. Możesz otrzymać ciekawą propozycję przejścia do innej pracy, ale nie korzystaj z niej. Jeśli jeszcze na pewien czas pozostaniesz na starym miejscu, z pewnością zrobisz karierę. Natomiast tymczasowo zatrudnione osoby muszą przyjąć każdą propozycję stałej pracy. Pod względem finansowym - nie najgorzej. Romantyczne Ryby czeka pełen wrażeń tydzień. Osoby samotne poznają kogoś interesującego. Ta przyjaźń zakończy się intymnym romansem, który wzbogaci twoje życie.

Baran 21.03-20.04

BARAN. Najlepszy okres na założenie interesu i inwestycje. Jeśli tanio nabędziesz akcje bądź część przedsiębiorstwa, w przyszłości otrzymasz piękny zysk. Czeka miła i pożyteczna podróż prawdopodobnie w celu podpisania nowej umowy. Należy tylko zawczasu uzgodnić jej warunki. Możliwy jest awans na stanowisku służbowym.

Byk 21.04-20.05

BYK. Nie dopuść do tego, aby poczucie beznadziejności wpłynęło na twoją codzienną pracę. Wykaż aktywność, żeby zachować obecną sytuację. Brak wiary we własne siły może umożliwić koledze wyprzedzenie cię w awansie służbowym. Przedsiębiorcy nie powinni inwestować w nowe projekty. Atmosfera domowa może się pogorszyć z powodu nieporozumień ze starszymi członkami rodziny lub drugą połową. Małżeństwo może się poróżnić i nawet myśleć o rozwodzie. Zachowaj spokój, gdyż wszystkie te przykrości związane są z niepomyślnym układem planet.

Bliźnięta 21.05-21.06

BLIŹNIĘTA. Przedsiębiorcy podpiszą nową umowę. Osoby, których praca związana jest z telewizją lub filmem, otrzymają pieniądze albo nagrodę państwową. Przez kilka najbliższych dni sukces finansowy zapewniony. Będzie to okres beztroski, który stworzy nowe perspektywy i możliwości. Początkujący będą mieli okazję do wykazania swych umiejętności. Rodzina będzie się cieszyła dobrobytem. Młodych ludzi czeka romantyczna przygoda.

Rak 22.06-22.07

RAK. W przyszłym tygodniu powstrzymaj się przed nowymi inwestycjami. Wydarzenia polityczne mogą zmienić twoje plany. Jeśli wybierasz się na emeryturę - otrzymasz propozycję dalszej pracy. Pisarze i dziennikarze opublikują swoje prace i zdobędą powszechne uznanie. Młodzież myśląca o karierze w telewizji otrzyma propozycję, którą należy przyjąć.

Lew 23.07-22.08

LEW. Będzie okazja do zarobku. Unikaj jednak spekulacyjnych transakcji, które grożą katastrofą. Twój przyjaciel, zatrudniony na giełdzie czy też mający do czynienia ze spekulacyjnymi projektami, może ci złożyć interesującą ofertę. Unikaj podobnych awantur finansowych. Przedsiębiorcom mogą przynieść zysk wcześniejsze inwestycje. Postaraj się odebrać zarobione pieniądze. W domu czeka radosne wydarzenie, być może związane z małżeństwem.

Panna 23.08-22.09

PANNA. Swój czas i uwagę poświęć nowemu, obecnie uzgadnianemu projektowi. Możesz niemało zarobić. Jeśli zamierzasz coś sprzedać, to sprzedaj teraz, gdyż później ceny jeszcze bardziej spadną. Lekarze i księgowi rozszerzą sferę swej działalności. Studenci muszą więcej popracować, aby uniknąć przykrości.

Waga 23.09-22.10

WAGA. Zapoznasz się z ważną informacją, dotyczącą nowego projektu lub podróży. Sprawy finansowania i nowych inwestycji będą rozstrzygane pomyślnie. Posłuchaj rady starszego członka rodziny, szczerze zainteresowanego twoim dobrem. W pracy koledzy i partnerzy pomogą rozstrzygnąć powstałe kwestie. Kobiety czeka duże obciążenie zarówno w pracy, jak i w domu. Ze wszystkiego się wywiążą, ale kosztem swego zdrowia.

Skorpion 23.10-21.11

SKORPION. Nowe inwestycje hojnie zaowocują. Śmiało bierz się za długofalowe projekty, gdyż są obiecujące. Postaraj się zorganizować współpracę. Skorzystaj z rady osoby, pracującej w tej sferze. Związana z polityką osoba może wystąpić z ciekawą propozycją. Właśnie teraz najlepiej by było zabrać się do nowej pracy lub przejść do nowych obowiązków. Warto poprosić o kilka wolnych dni, aby się oderwać od codziennych trosk i mieć nieco czasu na własne plany i sprawy. Możliwe są odwiedziny przyjaciela rodziny lub krewnego.

Strzelec 22.11-21.12

STRZELEC. Możesz otrzymać premię lub większy zarobek. Jeśli masz większe dochody, możesz nabyć akcje. Handlowcy i drobni producenci znacznie rozwiną swój interes. Niektórzy Strzelcy otrzymają komisyjne lub znajdą dorywczą pracę na umowę. Ci zaś, którzy wyruszą w służbową podróż, pomyślnie załatwią sprawy i pod koniec tygodnia powrócą do domu. Do twego życia może powrócić stary przyjaciel.

Śnieg i deszcz

Dziś na Litwie zachmurzenie z przejaśnieniami, lokalne opady śniegu, deszcz. Wiatr północno-zachodni, zachodni, zmienny.

Temperatura w nocy 3-8 stopni mrozu, w dzień około 0.

W ciągu następnych dwóch dni przelotne opady śniegu, w nocy i z rana gołoledź. Temperatura w nocy 2-7, w dzień 2-3 stopnie mrozu.

DROBNE

Oferujemy poważną pracę. Vilnius, tel. 64-83-62.

Praca w handlu. Vilnius, tel. 53-32-77.

Zatrudnimy sprzedawców i przedsiębiorców dla rozszerzenia handlu w miastach Litwy. Vilnius, tel. 77-57-63.

Sprzedam audiokasety do efektywnej nauki języków angielskiego, niemieckiego, litewskiego. Vilnius, tel. 44-04-96.

Pozbądźcie się okularów! Leczę krótkowzroczność metodą nieoperacyjną. Vilnius, tel. 44-04-96.

Kobieta poszukuje dodatkowej pracy. Może doglądać dziecko, starszą osobę, pomagać w domu. Tel. 79-36-74.

Doświadczona nauczycielka uczy matematyki indywidualnie oraz w małych grupach. Vilnius, tel. 64-20-12.

Niedrogo naprawiam obuwie (szyję, kleję, podbijam), dla emerytów - zniżka, udzielam gwarancji. Tel. 41-78-29, prosić Piotra.

AUTOSERWIS
tel. 40 16 66
Sklep części zamiennych do samochodów
tel. 40 16 60
Vilnius, Karoliniškės, L. Asanavičiūtės 1a

- Nieodpłatna wymiana oleju
- Naprawa silnika
- Naprawa podwozia
- Naprawa gaźnika
- Naprawa systemu wtrysku

I-V godz. 8-19, VI godz. 9-16

Stałym klientom - zniżki

DEBICA
CENA ZGODNA Z DUCHEM CZASU
ALYTUS, tel. (8-235) 5 17 37
BIRŽAI, tel. (8-220) 3 20 92
KAUNAS, tel. (8-27) 26 91 92
KLAIPĖDA, tel. (8-26) 21 64 95
KRETINGA, tel. (8-258) 5 27 74
MARIJAMPOLĖ, tel. (8-234) 5 07 63
PANEVĖŽYS, tel. (8-254) 3 58 81
PASVALYS, tel. (8-271) 5 36 98
PRIENAI, tel. (8-249) 5 44 86
ŠIAULIAI, tel. (8-21) 39 60 07
TAURAGĖ, tel. (8-246) 7 26 01
UKMERGĖ, tel. (8-211) 6 16 68
VILNIUS, tel.: (8-22) 62 85 21, 67 25 03, 73 73 07.

Obcokrajowiec uczy języków: angielskiego, francuskiego, włoskiego, hiszpańskiego, niemieckiego. Tłumaczy oraz wróży z kart taro. Tel. 76-95-26, 8-289-86626.

Metalowy garaż do wynajęcia przy ul. Erfurto (obok stacji benzynowej Neste). Tel. 44-95-96.

Nowoczesnym japońskim wziernikiem, w dogodnym dla pacjentów czasie, badam przewód pokarmowy, żołądek i dwunastnicę. Vilnius, tel. 61-66-71 w godz. 8.00-10.00, 31-18-58 po godz. 16.

Niedrogo fotografujemy i filmujemy wesela oraz inne uroczystości. Tel. 57-28-15, 8-288-10145.

Firma niedrogo odnawia miękkie meble. Ma własny transport. Vilnius, tel. 67-80-15.

Wydam pokój chłopcu. Dom własny z wygodami. Tel. 75-78-87.

Przedsiębiorstwo „Antarktis" naprawia lodówki w Wilnie, jego okolicach i na działkach. Gwarancja - 1 rok. Vilnius, tel. 75-24-79, 46-71-78, 8-299-90213.

PRENUMERATA 2000

Wydanie codzienne - indeks 0044

1 mies.	3 mies.	10 mies.
19 Lt	57 Lt	190 Lt

Dla inwalidów I i II grupy, emerytów i mieszkańców wsi - indeks 0227

1 mies.	3 mies.	10 mies.
16 Lt	48 Lt	160 Lt

Wydanie sobotnie - indeks 0172

1 mies.	3 mies.	10 mies.
3.90 Lt	11.70 Lt	39 Lt

"Kurier Wileński"można zaprenumerować w każdym urzędzie pocztowym

Wydanie codzienne w księgarniach S.K., Aušros Vartų 9, "Elephas", Olandų 3, w szkołach

1 mies.	3 mies.	10 mies.
13 Lt	39 Lt	130 Lt

Wydanie codzienne w redakcji

1 mies.	3 mies.	10 mies.
12 Lt	36 Lt	120 Lt

Prenumerata dla czytelników za granicą

1 mies.	6 mies.	12 mies.
16 USD	96 USD	192 USD

Konto bankowe: Lietuvos Taupomasis bankas, Sostinės skyrius, Pašilaičių klientų aptarnavimo poskyris, b/k 60111,a/s 1129001102, valiutinė s-ta Nr. 1871006099

Wyniki losowania z dnia 03 02 2000 Nr 484

ŽAIDIMAS JEGA-1

01 16 19 23 29 C

5 liczb + litera - 248266 Lt, 5 liczb - 20000 Lt, 4 liczby + litera - 500 Lt, 4 liczby - 100 Lt, 3 liczby + litera - 10 Lt, 3 liczby - 5 Lt, 2 liczby + litera - 2 Lt.

Wyniki losowania z dnia 03 02 2000 Nr 1314

KENO LOTO

09 10 13 15 16 20 23 24 27 29 37 38 40 42 46 49 51 53 59 60

Skupujemy w różnych ilościach pierwotny i wtórny surowiec mas plastycznych. Vilnius, tel. 25-19-61, 30-98-81 (w dniach pracy), 8-298-21317.

Komputerowe przepisywanie tekstów z wydrukiem. Tel. 71-40-09.

Uczę matematyki w językach rosyjskim i polskim. Tel. (22) 67-87-62.

Sprzedam jęczmień, mąkę jęczmienną na pasze, mieszankę paszową, saletrę, świnie (żywiec lub rąbankę). Dostarczę na zamówienie na miejsce. Tel. 59-02-54.

Kalendarium

* Sobota (5.II) jest 36 dniem roku. Do końca roku pozostało 330 dni.
* Znak Zodiaku - Wodnik.
* Imieniny: Adelajdy, Agaty, Izydora, Justyniana.
* Wschód Słońca - 8.03, zachód - 17.04. Długość dnia - 9 godz. 01 min.
* Księżyc. Nów - od 14.05.

*Niedziela (6.II) jest 37 dniem roku. Do końca roku pozostało 329 dni.
* Znak Zodiaku - Wodnik.
* Imieniny: Angela, Bohdana, Doroty.
* Wschód Słońca - 8.01, zachód - 17.06. Długość dnia - 9 godz. 05 min.
* Księżyc. Nów - od 5 lutego.

*Poniedziałek (7.II) jest 38 dniem roku. Do końca roku pozostało 328 dni.
* Znak Zodiaku - Wodnik.
* Imieniny: Julianny, Romualda, Ryszarda.
* Wschód Słońca - 7.59, zachód - 17.08. Długość dnia - 9 godz. 09 min.
* Księżyc. Nów - od 5 lutego.

KURS WALUT

Bank Litewski

Oficjalny kurs na 7 lutego 2000 r.

Relacja lita do walut obcych

Nazwa waluty	*Lt/za jedn. walut.*
Dolar USD	4,0000
UE euro	3,9628
Dolar australijski	2,5300
1000 rubli białoruskich	4,2758
Korona czeska	0,1106
Korona duńska	0,5324
Funt brytyjski	6,3732
Korona estońska	0,2532
100 jenów japońskich	3,7220
Dolar kanadyjski	2,7735
Łat łotewski	6,7137
Złoty polski	0,9581
Korona norweska	0,4897
Rubel rosyjski	0,1389
Korona szwedzka	0,4666
Frank szwajcarski	2,4662
100 tys. lir tureckich	0,7177
Griwna ukraińska	0,7188
100 forintów węgierskich	1,5504
10 tys. rumuńskich lei	2,1517

Ustalony kurs przeliczania euro i walut narodowych państw strefy euro
(jednostki waluty narodowej za 1 euro)

0,787564	funta irlandzkiego
13,7603	szylinga austriackiego
40,3399	franka belgijskiego
166,386	pesety hiszpańskiej
1936,27	lira włoskiego
40,3399	franka luksemburskiego
2,20371	guldena holenderskiego
200,482	eskudo portugalskiego
6,55957	franka francuskiego
5,94573	marki fińskiej
1,95583	marki niemieckiej

KURIER WILEŃSKI

Wydawca ZSA „Kurier Wileński"
Drukuje SA „Spauda"

Redaktor naczelny Zygmunt ŻDANOWICZ

Adres: Laisvės pr. 60
2056 Vilnius, Lietuvos Respublika
Indeks 0044 SL 322,
ISSN 1392-0405
E-Mail adres: redaktor@kurier.balt.net.

Redaktor naczelny (tel. 42-79-01), **dyrektor spółki** Jan Czepukowicz (tel. 42-79-73), **zastępcy redaktora**: Krystyna Adamowicz, Aleksander Borowik (tel. 42-79-04), Zbigniew Markowicz (tel. 42-72-78), **sekretarz redakcji** Andrzej Malkianis, (tel. 42-79-49), **zastępca sekretarza** Marian Sipowicz, (42-79-49).

DZIAŁY: **polityka** - Paweł Kobak, (tel. 42-79-64), Stanisław Tarasiewicz (42-79-04,) **gospodarka** - Julitta Tryk (tel. 42-79-68), **życie wsi, ekologia** - Danuta Danowska (tel. 42-79-68), **stolica** - Helena Gładkowska (tel. 42-79-68), **szkolnictwo** - (tel. 42-79-04), **kultura, „Vilniana"** - Halina Jotkiałło (tel. 42-79-68), **literatura i sztuka** - Alwida Bajor (tel. 42-79-64), **praworządność** - Irena Litwin (tel. 42-79-64), **zdrowie** - Sabina Kozłowska (tel. 42-90-81), **młodzieżowy** - Agnieszka Skinder (tel. 42-90-81), **fotoreporter** - Marian Paluszkiewicz (tel. 42-78-63), **komercyjny** - Dariusz Guszcza (tel. 42-78-90), **reklama** - (tel. 42-69-63), **kolportaż** - Lucja Stankevičiūtė (tel. 42-69-63), **rejon solecznicki** - Piotr Ryngiewicz (tel. 8-250-52780), **rejon trocki** - Danuta Raczyńska (tel. 8-238-61216)

Dyż. redaktor **Aleksander BOROWIK**

„Kurier Wileński" przyjmuje ogłoszenia i reklamę pod adresem: Dom Prasy, Laisvės pr. 60, piętro 11, pokój 1104, tel. 42-69-63, fax 42-72-65, w dniach pracy od godz. 8.00 do 17.00.

Za treść ogłoszeń redakcja nie odpowiada.
Opinie Czytelników zawarte w ich listach nie zawsze są zbieżne z opinią redakcji.