NUMER BLOKADOWY

KURIER Wileński

CZWARTEK 17 MAJA 1990 r.

Nr 108 (11359)

Cena 10 kop.

DZIENNIK SPOŁECZNO - POLITYCZNY
Rady Najwyższej i Rady Ministrów Republiki Litewskiej

Ukazuje się od 1 lipca 1953 roku

OKRES REALNEGO UTRWALANIĄ NIEPODLEGŁOŚCI

15 maja premier Kazimiera Prunskiene wygłosiła w Radzie Najwyższej Republiki Litewskiej referat o wynikach podróży do Kanady, USA, Wielkiej Brytanii, Francji i RFN. Poruszyła ona niektóre problemy pracy parlamentu i rządu.

Podajemy ten referat w skrócie.

Podczas rozmów miałam możliwość opowiedzenia o sytuacji na Litwie, o tym, jak nieodwracalne jest w naszym pojęciu odrodzenie państwowości Litwy, jaki jest nasz stosunek do dalszego rozwijania obecnej sytuacji, o konflikcie z kierownictwem Związku Radzieckiego, ewentualnych sposobach wybrnięcia z blokady gospodarczej. Konkretne zagadnienia neutralizacji blokady gospodarczej lub sprawy więzi gospodarczych nie stanowiły głównego tematu podczas spotkań z przywódcami państw.

Często wymieniano formułę prezydenta Francji F. Mitterranda — kanclerza RFN H. Kohla o rozmowach z ZSRR. Mogę odpowiedzieć jednoznacznie, że stanowisko to nie ogranicza się do porozumienia przywódców dwóch państw, koreluje ono również z opinią gabinetu prezydenta G. Busha. O tym zaś, że toczą się już konsultacje między tymi państwami w sprawie litewskiej, świadczy fakt, że nie pozostają one na uboczu od naszych spraw. Każde spotkanie rozpoczynało się od rozmowy, która miała na celu wyjaśnienie, jak patrzymy na tę propozycję.

Ciekawie było nam wyjaśnić, co przeszkadza kształtowaniu się głównych gwarancji międzynarodowych, dotyczących uznania niepodległości Państwa Litewskiego i jego rządu. Uznanie właśnie byłoby najważniejszym międzynarodowym gwarantem tego, że podczas rozmów nie będą nas spychali na poprzednie pozycje.

Wymienię tylko podstawowe przyczyny. Pierwsza — to, iż nieuznanie aneksji Państwa Litewskiego i jego włączenia w skład Związku Radzieckiego jednocześnie jest warunkiem, że nie istnieje potrzeba dokonywania aktu uznania. Ale doskonale oni rozumieją, że jest to jedynie formalność, życie poprzednie bowiem dowiodło, że nieuznanie de iure nie przeszkadzało faktycznie dostrzegać istniejących realnie w Związku Radzieckim trzech państw bałtyckich. Poważniejszym argumentem jest to, że Litwa, jej rząd w niewystarczającym stopniu kontrolują sytuację wewnętrzną, własne terytorium. Ale i to nietrudno zdementować. Nie tak trudno jest udowodnić, że kontrola jest całkowicie wystarczająca, z wyjątkiem chyba tylko sfery militarnej, stanowiącej spuściznę czasów okupacyjnych.

I szefowie rządów, i dziennikarze uzależniają sprawę naszego uznania od stanowiska Michaiła Gorbaczowa i stabilności w Związku Radzieckim. Nietrudno jest znowu udowodnić, że właśnie uznanie, stabilizacja obecnej sytuacji na Litwie i doprowadzenie stosunków Litwy ze Związkiem Radzieckim do nowego jakościowo stanu byłoby ważnym krokiem do przodu na drodze ku nowej jakości stosunków między Europą Wschodnią i Zachodnią, nowym krokiem w demokratyzacji samego Związku Radzieckiego. W obszernej dyskusji na ten temat ziołałam ugruntować myśl, że Litwa i M. Gorbaczow — to nie alternatywa. Myśl tę po naszym spotkaniu powtórzył publicznie również prezydent G. Bush.

W rozmowach stale przewijał się motyw, który zapewne nie zawsze dostrzegamy lub, w każdym bądź razie, nie omawiamy otwarcie — jest to jakościowa ocena struktur naszej władzy państwowej, ocena dojrzałości państwowej, prawdziwej demokracji.

Na przykład, w Kanadzie nasza emigracja wysuwała wiele próśb takiego rodzaju: postarajcie się udowodnić swój profesjonalizm. Jednocześnie również od innych dziennikarzy często się słyszy, że jesteśmy amatorami, dyletantami. Ale oto G. Bush, co prawda, w nieoficjalnej rozmowie całkiem niespodziewanie dla mnie powiedział: nie myślał on, że w takim maleńkim narodzie może być taka dojrzała państwowość. Myślę, że taka ocena, którą przypisuję całemu narodowi litewskiemu, przyśpieszyła moją podróż również do premiera Wielkiej Brytanii M. Thatcher, potem była wizyta we Francji i Niemczech Zachodnich.

Jak już mówiłam, kontynuowała K. Prunskiene, nader ważne dla nas są gwarancje międzynarodowe. I właśnie ten fakt, że wielkie państwa omawiają nasze sprawy i wypracowują własne stanowisko, które nieobowiązkowo polega na przyjęciu deklaracji, świadczy o wystarczająco poważnych gwarancjach międzynarodowych. Opinia ta jest ważka i musi się z nią liczyć Związek Radziecki zarówno w stosunkach w Europie, w całym świecie zachodnim, jak też w nadziei uzyskania od Stanów Zjednoczonych Ameryki konkretnych przywilejów gospodarczych, przy czym nie tylko podczas przyszłych rokowań.

Nadeszła chwila, gdy powinniśmy podjąć takie decyzje, które pozwolą w sposób realny utrwalić niepodległość i uczynić to należy jak najprędzej. Dwa miesiące, które upłynęły od dnia proklamowania niepodległości Litwy, potwierdziły faktycznie, jak stanowcze i stabilne jest to działanie. Nadszedł czas, aby możliwie maksymalnie ugruntować de facto nasze dążenie, które uzyskało kształt de iure. Jeżeli sądzić na podstawie działań Związku Radzieckiego, dlaczego nie uznał tego, na przykład, 12 marca, to zapytuję: dlaczego Michaił Gorbaczow powinien być większym entuzjastą uznania niepodległości Litwy niż państwa zachodnie, które przez cały czas nie uznawały naszego przebywania w Związku Radzieckim. Teraz natomiast, jeżeli patrzeć z punktu widzenia Związku Radzieckiego, gdyby M. Gorbaczowowi było potrzebne w ciągu tego czasu sprawdzić nas i sprawić satysfakcję tym, którzy proponowali wprowadzenie rządów prezydenckich lub popierali zdecydowane działania armii, to nawet wprowadzenie blokady gospodarczej nabiera określonego logicznego sensu. Litwa została ukarana, satysfakcja jest.

Świat nie wiedział, kim jesteśmy. Sprawdziliśmy siebie, zdaliśmy egzamin. Świat, jeżeli się przekona, że warto wpuścić nas do swego środowiska jako państwo odradzające się, powinien wywrzeć nacisk na Związek Radziecki i w pewnym sensie na nas, aby obie strony znalazły sposób rozstrzygnięcia konfliktu w drodze rokowań. Więc nadszedł czas rozmów, a jednoznaczne uznanie legalności naszej niepodległości przez przywódców wszystkich państw świadczy, że trzeba to robić bezzwłocznie. Dlatego powinniśmy w trybie pilnym podjąć takie działania, które pobudziłyby tamtą stronę do zgody na rozmowy. Myślę, że rozumiecie, o czym może być mowa.

Podczas spotkania wiele mówiono o tym, jak patrzymy na formułę F. Mitterranda i H. Kohla. Podkreślałam zawsze, że interpretujemy ją nader konkretnie, ostrożnie podchodząc do nietykalności samej niepodległości, faktu jej odrodzenia i jednocześnie rozumiejąc realnie — stało się to szczególnie jasne w rozmowie z H. Kohlem i ministrem spraw zagranicznych H. D. Genscherem, że dziś nie sądzone nam jeszcze mieć całej pełni niepodległości, zalegalizowanej, szczególnie w związku z interesami obrony Związku Radzieckiego.

Mówczyni podkreśliła jeszcze raz, że trzeba to uczynić bezzwłocznie. Tak wydaje się również tym, którzy kształtowali gwarancje międzynarodowe.

Całkowicie niepożądane jest absolutne ignorowanie realnych możliwości, upór w dążeniu do tego, co jest całkowicie niemożliwe. Mówiono nam: jeżeli zechcecie sto procent — to nie otrzymacie nic, a 90 procent jest zupełnie realne. Ale do tego potrzebna jest dojrzała państwowa interpretacja naszej polityki, którą należałoby realizować w spotkaniach z parlamentarzystami, senatorami, działaczami państwowymi. Nie myślę, że teraz, gdy jesteśmy w takiej sytuacji, jest to niedemokratyczne. Odwrotnie, lepiej przestrzegać jednolitego stanowiska, uwzględniającego, że świat jest nastawiony do nas bardzo przychylnie i realnie nas popiera. W przeciwnym razie powie on: wyzwalajcie się sami, czym możemy wam pomóc... Jej rzeczą bardzo ważną, aby tak się nie zdarzyło.

Niestety, bardzo często bywa, że nawet my, pierwsze osoby, nie wiemy, co w tym lub innym miejscu powiedzą, dajmy na to, ministrowie. Wybaczcie, ale jeśli minister spraw zagranicznych lub jego zastępca podejmują decyzję, dotyczącą stosunków międzynarodowych lub swoich działań w tej dziedzinie, to sama chciałabym uczestniczyć. Niektóre ministerstwa bardziej pracują nie w sferach rządowych, lecz kierują nimi bezpośrednio z Rady Najwyższej. Deputowani lub członkowie komisji — to jeszcze dobrze, jeśli przewodniczący komisji — mówią „mój minister", mając na myśli to, że minister ten podlega mu bezpośrednio. Takich faktów jest wiele, konsultantów i doradców mamy też sporo. Odpowiedźcie mi: jeżeli wśród nas byli premierzy i ministrowie, o wiele lepiej znający się na polityce państwowej, to dlaczego zrobiliśmy zły wybór? W życiu codziennym nie wolno tak krępować siebie wzajemnie.

W wielu krajach parlamentarzyści uczestniczą w kilku komisjach. U nas natomiast były dziwne zjawiska. W komisji spraw zagranicznych jest około 20 deputowanych, a w niektórych innych — niespełna dziesięciu.

Bardzo proszę deputowanych, aby się zastanowili, czy warto manifestować to, że kontrolujecie każdego ministra lub, powiedzmy, premiera. Istnieje ogólna odpowiedzialność rządu wobec parlamentu. Te rzeczy mają swe podstawy prawne w naszej Ustawie Zasadniczej. Bardzo proszę, aby wrócić do norm Ustawy Zasadniczej, a niektóre deformacje strukturalne da się jeszcze usunąć.

W RADZIE NAJWYŻSZEJ REPUBLIKI LITEWSKIEJ

16 maja odbyło się wspólne posiedzenie Prezydium Rady Najwyższej Republiki Litewskiej i rządu, które prowadził Wytautas Landsbergis. W posiedzeniu uczestniczyli premier Republiki Litewskiej Kazimiera Prunskiene, przewodniczący stałych komisji Rady Najwyższej, ministrowie.

Na posiedzeniu wszechstronnie omówiono perspektywę stosunków Republiki Litewskiej i ZSRR.

Postanowiono wydelegować przedstawicieli Republiki Litewskiej do Rady Najwyższej ZSRR. Celem jest poprawa stosunków pomiędzy Republiką Litewską a Związkiem SRR, które pogorszyły się szczególnie z powodu blokady gospodarczej.

Na posiedzeniu anulowano dekret Prezydium Rady Najwyższej Litewskiej SRR z 31 sierpnia 1953 roku, na którego podstawie Kupiskiej Szkole Średniej nadano imię Władasa Rekasziusa. Ta uczelnia będzie się odtąd nazywała Kupiską Szkołą Średnią nr 1.

W związku z tym, że Armeńska SRR nadała dyplomy dziękczynne i medale pamiątkowe grupie obywateli Republiki Litewskiej i 21 zespołom za aktywną pracę przy ratowaniu i odbudowie w strefie trzęsienia ziemi, Prezydium Rady Najwyższej postanowiło rządowi Republiki Litewskiej wręczenie tych odznaczeń.

Prezydium omówiło również tryb przyjmowania delegacji państwowych i delegowania deputowanych za granicę.

KOMUNIKAT INFORMACYJNY

O POSIEDZENIU RADY NAJWYŻSZEJ REPUBLIKI LITEWSKIEJ

Dziś, 16 maja odbyło się zamknięte posiedzenie Rady Najwyższej Republiki Litewskiej z udziałem członków rządu. Na posiedzeniu obszernie omówiono sytuację międzynarodową Litwy. W tej kwestii przyjęto wspólne oświadczenie Rady Najwyższej i rządu Republiki Litewskiej, którego tekst zostanie opublikowany w prasie.

Na posiedzeniu uchwalono również odezwę Rady Najwyższej Republiki Litewskiej do I Zjazdu Deputowanych Ludowych Federacji Rosyjskiej.

Konferencja prasowa w Radzie Najwyższej

Po zakończeniu posiedzenia plenarnego sesji 15 maja w Radzie Najwyższej odbyła się tradycyjna konferencja prasowa. Wzięli w niej udział przewodniczący Rady Najwyższej Wytautas Landsbergis i zastępca przewodniczącego Rady Najwyższej Kazimieras Motieka.

Wytautas Landsbergis zaakcentował dwa wydarzenia posiadające znaczenie dla życia republiki. Są to pomyślne pod względem politycznym spotkania premiera Kazimiery Prunskiene z prezydentem USA George'em Bushem, szefami innych krajów zachodnich, a także odbyte w Tallinnie spotkanie przewodniczących Rady Najwyższej trzech krajów bałtyckich.

Odpowiadając na pytania kierownicy parlamentu poinformowali o krokach, które mają pomóc w przetrwaniu blokady, opowiedzieli o pracy organów porządku prawnego Litwy. Na prośbę dziennikarzy K. Motieka podzielił się wrażeniami z podróży do Włoch, gdzie spotkał się z przedstawicielami wpływowych partii politycznych tego kraju, a także przedstawicielami Watykanu.

(ELTA)

TASS KOMUNIKUJE

W KRAJU RAD

★ **16 maja w Wielkim Pałacu Kremlowskim rozpoczął obrady pierwszy zjazd deputowanych ludowych Federacji Rosyjskiej.**

W jego pracy udział biorą prezydent ZSRR M. Gorbaczow, przewodniczący Rady Ministrów ZSRR N. Ryżkow, przewodniczący Rady Najwyższej ZSRR A. Łukjanow, członkowie Rady Prezydenckiej ZSRR, członkowie i zastępcy członków Biura Politycznego KC KPZR, sekretarze KC KPZR.

★ **W stolicy Ukrainy rozpoczęła się pierwsza sesja Rady Najwyższej Ukraińskiej SRR. Jak dowodzi początek, sesja nie będzie krótka. Większa część pierwszego dnia obrad poświęcona była wyborom jej prezydium i komisji mandatowej, sekretariatu i komisji skrutacyjnej.**

★ **Chociaż w Radzie Najwyższej Białorusi pozostały jeszcze 32 nie obsadzone mandaty, parlament republikański przystąpił do obrad. Cały dzień deputowani poświęcili określeniu problemów, które należy omówić na sesji. Wśród nich — obranie przewodniczącego Rady Najwyższej Białoruskiej SRR i jego zastępców, sprawozdanie Rady Ministrów republiki o pracy nad likwidacją skutków awarii na Czernobylskiej Elektrowni Atomowej, utworzenie instytucji radzieckiego budownictwa państwowego i ustawodawstwa, zatwierdzenie ustawy o komitecie nadzoru konstytucyjnego w republice, zmiana artykułów szóstego i siódmego Konstytucji BSRR.**

OŚWIADCZENIE

MINISTERSTWA ENERGETYKI LITWY W SPRAWIE WYKORZYSTANIA ZASOBÓW ENERGETYCZNYCH I PALIWOWYCH W REPUBLICE

16 MAJA 1990 R., ŚRODA

Przed rozpoczęciem blokady gospodarczej gospodarka Litwy zużywała w ciągu roku około 7,5 mln ton produktów naftowych. W tym około 50 proc. mazutu, po 12—13 proc. benzyny i oleju napędowego, około 5 proc. paliwa piecowego, resztę stanowiły materiały smarowe, bitum, nafta, paliwo samolotowe i inne żywownie ważne produkty, w przybliżeniu 150 pozycji. Przedsiębiorstwa szczebla związkowego, nie licząc mazutu, otrzymywały około 7 proc. produktów naftowych, 68 proc. mazutu wykorzystywały kompleks energetyczny Litwy i przemysł materiałów budowlanych, rolnictwo otrzymywało (prócz mazutu) 40 proc. wszystkich produktów naftowych. Blisko 30 proc. benzyny sprzedawano osobom prywatnym, resztę zaś, w tym dużą część oleju napędowego, wykorzystywano do potrzeb rolnictwa, przemysłu i transportu. Tylko w jednym dniu normalnej pracy gospodarka Litwy zużywała około 6 tysięcy ton benzyny i oleju napędowego.

Od 18 kwietnia, czyli już od 28 dni całkowicie przerwano dostawy ropy naftowej i wszystkich produktów naftowych z ZSRR do Litwy.

W tej sytuacji zastosowano początkowy, a później również ostrzejszy plan dystrybucji produktów naftowych. Przeznaczoną dla ludności benzynę już sprzedano, jednakże posiadacze indywidualnych pojazdów mechanicznych, którzy nie zdążyli zakupić ustalonej normy, będą mogli, jak już poinformowano, nabyć ją do 20. maja. Na wszelki wypadek przygotowaliśmy się do jeszcze ostrzejszych ograniczeń w zaopatrzeniu w paliwo produkcyjnego i innego transportu nie pierwszej potrzeby. Przy całkowitym wyczerpywaniu się zapasów paliwowych trzeba będzie zaprzestać dostaw ciepła i energii elektrycznej do przedsiębiorstw przemysłowych bez uwzględniania sporządzonych zawczasu harmonogramów ograniczeń. Przedsiębiorstwa zostaną o tym uprzedzone.

Ministerstwo Energetyki wspólnie z departamentem stosunków gospodarczych z krajami zagranicznymi poszukuje aktywnie możliwości uzyskania produktów naftowych. Zdołano znaleźć ograniczone źródła dostaw niektórych produktów.

Ministerstwo Energetyki wykonało polecenie rządowe: Port Kłajpedzki od 15 maja gotowy jest do przyjęcia z morza albo ropy naftowej, albo benzyny i oleju napędowego. Inne roboty w porcie mają być zakończone do 2 czerwca. Dokonano również całkowitego przygotowania do komercyjnej sprzedaży benzyny.

MOŻLIWE SĄ OGRANICZENIA W ZWIĄZKU Z KRYZYSEM ENERGETYCZNYM

INFORMACJA OFICJALNA MINISTERSTWA ENERGETYKI

Od 20 maja br. z powodu nieznacznych usterek może czasowo być wstrzymana praca Ignalińskiej Elektrowni Atomowej. Zasadnicze obciążenie przypadnie wtedy na Litewską Elektrownię Okręgową. Jednakże posiadane tu zapasy paliwa pozwalają pracować z taką mocą tylko około czterech dni.

W tej sytuacji po 20 maja Ministerstwo Energetyki może być zmuszone do zaprzestania dopływu energii elektrycznej do przedsiębiorstw przemysłowych bez uwzględnienia sporządzonych poprzednio harmonogramów ograniczeń. Priorytety będą udzielane na podstawie ilości zużycia energii elektrycznej.

Ministerstwo zapewnia, że na potrzeby ludności, a także organizacji bytowych, rolnych i innych, których nie włączono do harmonogramów ograniczeń, energia elektryczna będzie dostarczana również po 20 maja.

PODSTAW DO NIEPOKOJU NIE MA

INFORMACJA OFICJALNA MINISTERSTWA HANDLU LITWY

Ostatnio w republice znacznie zwiększył się popyt na mąkę i wyroby mączne. Ministerstwo Handlu powiadamia, że republika posiada wystarczającą ilość zapasów zboża spożywczego, co pozwala w pełni zaopatrzyć ludność w mąkę i wyroby mączne do nowych plonów.

Ministerstwo prosi mieszkańców, aby nie robili zapasów tych artykułów, część ich bowiem nieuchronnie ulegnie zepsuciu. Ponadto, w warunkach nienaturalnego popytu Zjednoczenie Produkcyjne „Maliba" nie nadąża z przetwarzaniem zboża.

MEREM MIASTA—NAUKOWIEC

Wybory mera, które przeprowadzano w kilku turach, zakończyły się zwycięstwem kierownika centralnego laboratorium naukowo - badawczego Kowieńskiej Akademii Medycznej, kandydata nauk biologicznych Widmantasa Adomonisa. Prócz niego na kartkach wyborczych wpisano również nazwiska prodziekana wydziału energetyki Politechniki Aloyzasa Korizny i inżyniera naczelnego kowieńskiej filii Instytutu Projektowania Budownictwa Miejskiego Jonasa Kristanaitisa. Na W. Adomonisa głosowało 47 spośród 89 deputowanych — uczestników sesji.

Widmantas Adomonis urodził się w 1947 r. w Kownie. Bezpartyjny. Z zawodu biofizyk, kierownik roboczej grupy do spraw reformy zarządzania Rady Miejskiej, przewodniczący sztabu antyblokadowego w Kownie.

(ELTA)

OLIMPIADA JUNIOR-90

Stowarzyszenie Naukowców Polaków Litwy zaprasza na turę końcową 33 uczniów, którzy w I—III turach zaocznych zdobyli największą (podaną w nawiasach) ilość punktów ze 100 możliwych:

1. Artur **BRILING** (99), Wileńska Szk. Śr. nr 5, 6a kl.
2. Natalia **MAŻULIS** (96,5), Mejszagolska Szk. Sr., 9b kl.
3. Artur **KULIKOWSKI** (95,5), Mejszagolska Szk. Śr., 8c kl.
4. Agnieszka **PAWIŁOWICZ** (94,5), Mejszagolska Szk. Śr., 8c kl.
5. Edyta **RYNKIEWICZ** (94), Mejszagolska Szk. Sr., 8c kl.
6. Anna **KARPICZ** (93,5), Wileńska Szk. Śr. nr 29, 9a kl.
7. Renata **RYNKIEWICZ** (93,5), Niemenczyńska Szk. Śr., 9c kl.
8. Czesława **SUDUJKO** (92), Mejszagolska Szk. Śr., 8c kl.
9. Robert **ŁOZOWSKI** (91), Rudomińska Szk. Śr., 9 kl.
10. Wiesław **SIROJĆ** (90,5), Wileńska Szk. Śr. im. Wł. Syrokomli, 9b kl.
11. Bożena **PAWIŁOWICZ** (90,5), Wileńska Szk. Śr. im. Wł. Syrokomli, 9f kl.
12. Zbigniew **SUCHODOLSKI** (86,5), Wileńska Szk. Śr. nr 26, 9a kl.
13. Beata **ZDANOWICZ** (85,5), Wileńska Szk. Śr. im. Wł. Syrokomli, 9a kl.
14. Alicja **RYNKIEWICZ** (85,5), Wileńska Szk. Śr. im. Wł. Syrokomli, 9b kl.
15. Teresa **MALDIS** (85), Kalwelska Szk. Śr., 8a kl.
16. Andrzej **GORBACZEWSKI** (84,5), Wileńska Szk. Śr. im. Wł. Syrokomli, 9a kl.
17. Tadeusz **PODWORSKI** (82,5), Szumska Szk. Dziewięcioletnia, 9b kl.
18. Andrzej **JACUŃSKI** (81,5), Wileńska Szk. Śr. im. Wł. Syrokomli, 9b kl.
19. Anna **SZTIRBU** (79,5), Miednicka Szk. Śr., 9a kl.
20. Jolanta **SZAWEJKO** (76,5), Mejszagolska Szk. Śr., 9a kl.
21. Grażyna **CHMIELEWSKA** (76,5), Wileńska Szk. Śr. im. Wł. Syrokomli, 9a kl.
22. Eryk **TOMASZEWICZ** (76), Starotrocka Szk. Dziewięcioletnia, 9b kl.
23. Adam **TKACZENKO** (69,5), Podbrzeska Szk. Śr., 9c kl.
24. Regina **WIĘCKIEWICZ** (68,5), Wileńska Szk. Śr. im. A. Mickiewicza, 8c kl.
25. Ryszard **MARKIEWICZ** (68,5), Wileńska Szk. Śr. im. Wł. Syrokomli, 9a kl.
26. Rajmund **MOTIEJUNAS** (65,5), Perkuńska Szk. Dziewięcioletnia, 9 kl.
27. Marek **SOSNO** (63,5), Wileńska Szk. Śr. nr 5, 9a kl.
28. Regina **WOJEWÓDZKA** (59,5), Niemenczyńska Szk. Śr., 8d kl.
29. Rajmunda **KAMINSKAITE** (58,5), Niemenczyńska Szk. Śr., 8d kl.
30. Danuta **CZEPANKO** (58,5), Niemenczyńska Szk. Śr., 8a kl.
31. Edward **RADZIEWICZ** (53,5), Rostyniańska Szk. Dziewięcioletnia, 9 kl.
32. Jan **SOKOŁOWSKI** (53,5), Rostyniańska Szk. Dziewięcioletnia, 9 kl.
33. Łucja **KOMOROWSKA** (53,5), Niemenczyńska Szk. Śr., 9c kl.

Tura końcowa pisemna rozpocznie się w niedzielę, 20 maja, o godzinie 11.45. Od godziny 13.00 do 14.00 — przerwa na sprawdzenie zadań i posiłek. Wręczenie nagród zwycięzcom — o godzinie 14.15. Koniec imprezy o 15.00.

Adres: Wilno, ul. Studentu 39, Wileński Instytut Pedagogiczny, audytorium A5. Dojazd z dworca trolejbusem nr 7 do przystanku Łatwiu, dalej pieszo 5 min.

Nauczyciele wymienionych uczniów są mile widziani.

JUTRO—OTWARCIE KONGRESU KULTURY LITWY

Jutro w Hali Wileńskiego Pałacu Sportu rozpocznie się uroczyste otwarcie Kongresu Kultury Litwy. Impreza ta wyznacza nowy etap w rozwoju kultury litewskiej. Z ideą powołania takiego Kongresu wystąpiła utworzona wcześniej (półtora roku temu) grupa inicjatywy zrzeszona w SĄJUDIS-ie. Opracowano dwa warianty „Ogólnej koncepcji kultury Litwy", które w czasie obrad Kongresu zostaną uzupełnione nowymi propozycjami, wychodzącymi tak od delegatów, jak też gości Kongresu.

Głównym tematem obrad Kongresu jest podsumowanie tych wszystkich strat, jakie poniosła kultura Litwy za okres ostatniego półwiecza oraz nakreślenie perspektyw jej rozwoju w nowych warunkach polityki kulturalnej. Nie będzie to odtąd polityka podyktowana „odgórnie" od „wszechwiadnego" Kremla narzucająca kulturze litewskiej obce jej treści i formy. Obecny Kongres jest jeszcze jednym wymownym świadectwem odrodzenia kultury narodowej, w Kongresie ma zamiar uczestniczyć 1,5 tys. delegatów i ponad 3 tys. gości, reprezentujących wszystkie partie, twórcze związki, zrzeszenia, jak też organizacje społeczne oraz narodowe.

W Kongresie przewidziany był udział 300 gości z zagranicy (z 18 państw świata), niestety — nie wszystkim udało się być wizy wjazdowe. Pod wpływem blokada gospodarcza i kulturalna nałożona na Litwę przez sąsiednie mocarstwa trwa nadal. Co nie przeszkodziło jednak w powołaniu [illegible] nej dla Litwy imprezy, w której udział wezmą goście z [illegible] stonii, Rosji, Białorusi, [illegible] innych republik ZSRR.

Kongres potrwa 3 dni. [illegible] 20 maja włącznie. Jego [illegible] ste otwarcie odbędzie się [illegible] ro o godz. 14. Natomiast [illegible] odbędzie się ceremonia [illegible] nia pamięci wybitnych [illegible] czy kultury litewskiej [illegible] tarzii Rosa Luksemburg [illegible] przy pomnikach J. Bo[illegible] se, M. K. Czurlionisa [illegible]

Jutro do godz. 18 [illegible] złożone odczyty z obrad [illegible] nych Kongresu. Natomiast [illegible] czorem o godz. 20 w Wileńskim Bazylice odbędzie się msza [illegible] ta z okazji otwarcia Kongresu.

W dniach następnych [illegible] i 20 maja we wszystkich [illegible] czych salach koncertowych [illegible] strach odbędą się inspiracje [illegible] leński Teatr Dramatyczny [illegible] okazję prezentuje litewską [illegible] premierę — „Dziady" [illegible] Mickiewicza w reżyserii [illegible] Vaitkusa.

Wśród grona wysokich [illegible] ci z ZSRR są zaproszeni — [illegible] demik D. Licheczow i R. Gorbaczowa.

Alwida ROLSKA

SZTUKA SAKRALNA

W Kowieńskiej Galerii Wystawowej otwarto ekspozycję sztuki sakralnej. Eksponowane są dzieła malarstwa, rzeźba, naczynia liturgiczne oraz [illegible] duchownych ze złotów [illegible] oraz poszczególnych kościołów.

Z. GAIGALAS

NA SCENIE—W. MOZURAITYTE

1 października 1987 r. przepełniona Opera Wileńska hucznie oklaskiwała wykonawczynię roli Carmen w operze o tej samej nazwie. Była to Wilia Mozuraityte, która akurat ukończyła studia w Hamburgu w Wyższej Szkole Muzycznej i na scenie zawodowej po raz pierwszy wykonywała rolę Carmen.

Śpiewaczka ponownie przyjeżdża na Litwę i dziś wystąpi w roli Carmen. W. Mozuraityte pochodzi z Kowna. W 1981 roku razem z rodzicami wyjechała do Niemiec Zachodnich. Występowała w Europie i USA. Teraz jest solistką opery w Stuttgarcie.

J. KARAN

ZNÓW SPOTKANIE Z WINCUKIEM

Dwa Wincukowe występy, które odbyły się przed miesiącem w sali Wileńskiego Rejonowego Komitetu Wykonawczego, były przysłowiową kroplą w morzu. Sala trzeszczała dosłownie w szwach, gdyż chętnych być na koncertach wspaniałego gawędziarza Wincuka (Dominik Kuziniewicz) jest mnóstwo.

Obecnie nadarza się znów okazja do spotkania z nim. Koncerty odbędą się **22 maja w Pałacu Kultury Kolejarzy o godzinie 18 i 20.**

Razem z gawędziarzem wystąpi kapela Kazutka Wileńskiego z Mickun (która w Wilnie występuje drugi raz) oraz kapela „Dzubanty".

Bilety można nabyć 21 maja (poniedziałek) w kasie **„Przyjaźń"** od godziny 10 do 12. Kto nie zdąży tam dotrzeć, będą one do nabycia przed koncertem w Pałacu Kultury Kolejarzy.

Inf. wł.

SPORT

SVORADA ZNÓW LIDEREM

Ciężki dzień mieli przedwczoraj kolarze — uczestnicy 43 Wyścigu Pokoju. Początkowo w czeskim mieście Slusovice przemierzali oni 17-kilometrowy czasowy dystans w jeździe indywidualnej na czas, a następnie peleton miał do pokonania 108 km wokół Slusovic. W pierwszym przypadku na podium w kolejności stopni stanęli radziecki kolarz P. Tonkow oraz Czechosłowacy J. Svorada oraz M. Liptak. Ten ostatni etap zakończył się natomiast sukcesem Bułgara K. Konewa.

Po 8 etapach w żółtej koszulce lidera znów jechał Czechosłowak J. Svorada. Wyprzedził on dwóch kolarzy NRD B. Dietza oraz F. Bodena. Z zawodnikiem radzieckich najwyżej (na 11 pozycji) klasyfikowany był K. Bielajew ze stratą do prowadzącego 2.33.

Wczoraj miał miejsce IX etap ze Slusovic do Bielska - Białej liczący 165 km.

NA CELOWNIKACH — MUNDIAL

★ Wczoraj piłkarska reprezentacja ZSRR w ramach przygotowań do Mundialu we Włoszech miała kolejny sprawdzian. Tym razem jej rywalem była jedenastka Izraela. Warto dodać, że zespoły spotykały się po raz pierwszy w ciągu ostatnich 34 lat.

★ Nie próżnują też inni uczestnicy finałowych batalii we Włoszech. Anglia na Wembley pokonała Danię — 1:0. Holandia w Hadze wygrała z miejscowym amatorskim zespołem — 5:0, a wojażująca po Europie reprezentacja Zjednoczonych Emiratów Arabskich przegrała w Kuwejcie miejscowemu zespołowi 0:10 [illegible] francuskiej — 1:4.

ULEGLI, ALE PROWADZĄ

Prowadzące w piłkarskiej ekstraklasie moskiewskiej „Torpedo" w kolejnym spotkaniu [illegible] mistrzostw kraju uległo na własnym boisku „Araratowi" [illegible] ale nadal jest na czele tabeli z dorobkiem 15 pkt po 11 meczach. O punkt mniej ma [illegible] CSKA, ale rozegrał on już 1 mecz mniej.

W innych spotkaniach piłkarskiej ekstraklasy w ubiegły wtorek padły następujące rezultaty strzynięcia: „Dynamo" — [illegible] „Metallist" — 0:0, „Dnipro" — [illegible] „Pamir" — 4:1.

PELE STAWIA NA ITALIE

Król futbolu Pele powiedział, że obecnie znacznie łatwiej [illegible] wytypować faworytów finału piłkarskich mistrzostw świata, gdyż oprócz znakomitych piłkarzy gra w Europie i znają się one [illegible] sobą doskonale.

Wśród faworytów Mundialu we Włoszech Pele wymienia reprezentacje Brazylii, RFN, Włoch, dając tym drużynom najwięcej szans.

Inf. wł. i TASS

* ZASTĘPY MŁODYCH

ROK XXIX Nr 8 (932)

...amy dwa zespoły

...ała słyszało ... „Pierwiosnek" ... pewnie na... ... występy. ...dziej, że ...ncertujemy. ...nasza. Cie... ...ten. Więc ...my wszys... ...ewno nas ... Dziewięcio... ...z 2. Przy o... ...my się, że ...tedy nazy... ...wałe ... Wileńską ne wesołe „Krakowiaki". i że mieszkał tu słynny pisarz Tadeusz Konwicki. Wspominał on o tym, gdy przyjeżdżał w tym roku z Polski do Wilna.

Oprócz nas występował tam szkolny zespół tańca „Strumyk". Jest to zespół młody, więc wykonał tylko dwa tańce: „Polkę" i „Krakowiaka".

Każdy „Krakowiak" jest inny i każdy lubiany przez publiczność. Tym razem widzowie oklaskiwali dwa różne wykonywane przez nas i przez zespół „Strumyk". Tańczą w nim uczniowie I—IV klas. Mieli oni zaledwie drugi koncert. Kierowniczką grupy tanecznej jest pani Alicja Korwiel, która kiedyś tańczyła w podobnym zespole.

Agata STUPIEŃKO,
uczennica klasy VI b
Wileńskiej Szkoły
Średniej nr 26

NA ZDJĘCIACH: tańczy „Strumyk"; widok sali.
Fot. Z. Markowicz

„Twej rodziny, „Switezianko"!

...ezinnie. ...Dzisiaj ber... ...ar nieco ...nie nas... ...pasania ...jako tan... ...Pomimo ...mało ko... ...jest ...ciny ton... ...tego z ...w nim ...ziej pa... ...większych ...lat jak... ...zakładało ...y nasz ...ział, ale ...wej po... ...wszy... ...ce, więc ...o ta... ...ki Kry... ...ikie sło... ...k, nej... ...zbyt ła... ...nie u... ...rzy do... ...dw tak, by dźwięczały wzruszająco. Otóż pani Krystyna ma w sobie jakiś czar, który sprawia, że tak ją lubimy. Nie wiem, jak bliżej określić pojęcie „niezwykły czar". Jest to chyba ogromna życzliwość do ludzi, skromność i przede wszystkim miłość do dzieci i folkloru ojczystego.

Szczególnie wzruszyły mnie jej łzy po naszym ostatnim występie. Rozumiem, każdy z nas rozstawał się w tym dniu z jedną tylko kochaną osobą, zaś ona aż z 12 wychowankami, więc jej wzruszenie było dwunastokrotnie większe. Ale przecież my nie jesteśmy jej ostatnimi wychowankami. Wierzę, że maluchy nie zawiodą i „Switezianka" nie straci wdzięku, a pani Krystyna będzie dumna z nich, zanim znów nie odwróci się jeszcze jedna kartka historii zespołu. Zostawiając zaś następcom tańce, stroje, repertuar mamy prośbę do nich: kochajcie i szanujcie panią Krystynę.

Po minionych latach radości, niestety, już od dziś będą tylko wspomnienia i pamiątki. Wśród nich srebrne serduszko z napisem „Świtezianka" — prezent od kierowniczki, pani Krystyny Bogdanowicz. Zawsze będzie ono nam przypominać zespół, gdzie otaczano nas tam matczynym ciepłem i gdzie nauczyliśmy się kochać i pielęgnować naszą narodową kulturę, spuściznę pradziadów. Chciałabym kończyć odrobiną poezji: „Niech w chórze dźwięczą głosy, dzieczynki inne w naszych tańczą wiankach, choć zmieni czas nam kolor włosów, my z Twej rodziny, „Świtezianko"!

Beata GULBINOWICZ,
uczennica Wileńskiej
Szkoły Średniej nr 29

Wiec żałobny w Katyniu

Miejsce tragicznej, zbrodniczej śmierci oficerów polskich — Katyń. Około 300 osób zebrało się w Katyniu 29 kwietnia, na mszę żałobną, którą celebrował ksiądz z Polski. W niej uczestniczyli też uczniowie z Wileńskiej Szkoły Średniej im. Wł. Syrokomli. Tu została przez FKPL ustawiona tablica pamiątkowa „Od Polaków Wilna i Ziemi Wileńskiej w 50 rocznicę mordu katyńskiego". Złożono też kwiaty i wieńce.

Fot. B. Kondratowicz

KĄCIK SZACHOWY

HETMAN

Hetman porusza się (i zabija bierki przeciwnika) po liniach prostych (jak wieża) i ukośnych (jak goniec) o dowolną liczbę pól we wszystkich kierunkach. Na diagramie 1 kropkami oznaczono pola, na które może być postawiony hetman, gdy wykonuje się nim posunięcie.

Jeśli hetman stoi na polu d3, można nim wykonać jedno z 25 następujących posunięć. Odnajdź te posunięcia.

W pozycji uwidocznionej na diagramie hetman może poruszać się po trzeciej linii, po linii „d" oraz po ukośnych polach a6—f1 i b1—h7.

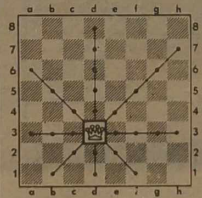

Po jakich liniach może poruszać się hetman zajmujący kolejno pola: h1, a3, g7, b8?

Jakie posunięcia można nim wykonać? Hetman jest figurą o największym zasięgu działania. Wszystkie pola wokół hetmana są sferą jego działania.

A więc król przeciwnika nie może podejść do hetmana i zagrozić jego zabiciem.

SKOCZEK

Skoczek porusza się we wszystkich kierunkach o jedno pole prosto, a następnie jedno pole ukośnie. Patrz diagram 2.

Skoczek stojący na polu e3 może wykonać jedno z następujących ośmiu dowolnie wybranych posunięć, a mianowicie:

Se3—d1, Se3—c2, Se3—c4, Se3—d5,
Se3—f5, Se3—g4, Se3—g2, Se3—f1.

Skoczek jest jedyną figurą, która może przeskoczyć przez inne bierki stojące na jego drodze.

W pozycji podanej na diagramie 3 skoczki mogą wykonać następujące posunięcia:

Sg1—e2, Sg1—f3.

Skoczek g1 nie może pójść na pole h3, gdyż tam znajduje się pion.

Czarny skoczek może wykonać posunięcia: Sb8—a6, Sb8—c6. Natomiast na d7 pójść nie może, gdyż tam znajduje się hetman.

Jakie pola może zająć skoczek stojący na polu:
c3, e1 h1, c8, e5, b8?

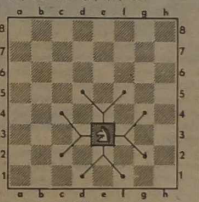

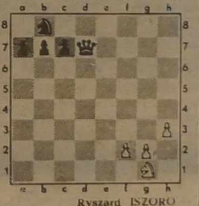

Ryszard ISZORO

PRACOWITE ZAJĄCZKI

OPOWIADANIE

Na skraju lasu była stara nora porośnięta mchem i trawą. A w tej norze żyły sobie dwa zajączki wraz ze swoją mamą. Zajączki nazywały się Gapek i Łapek. Pewnego razu mama wysłała Gapka i Łapka do ogrodu po kapustę, chciała przygotować tego wieczoru świąteczną kolację. Przyszły zajączki do ogrodu i zobaczyły staruszkę, która zbierała kapustę. Myślą sobie, jak by tu kapustę zdobyć. Wreszcie postanowiły tak: „Chodźmy do staruszki i poprośmy o kilka główek". Więc poszły i proszą: „Staruszko, daj nam kilka główek kapusty". Staruszka uśmiechnęła się i powiedziała: „Kapusty się wam zechciało? No dobrze. Dam, ale musicie sprzątnąć w mojej chatce, bo ja się źle czuję". Zajączki się zgodziły. W mig znalazły się na schodkach chatki. Weszły, zobaczyły taki bałagan, że trudno opowiedzieć. Zabrały się więc szybko do pracy. Najpierw zdjęły pajęczyny, później zamiotły podłogę, wymyły okna i podłały wszystkie wazoniki. Wyczyściły wszystkie pantofle i buty, zasłały na stole obrus i postawiły na nim bukiet świeżych kwiatów. Wreszcie skończyły sprzątanie. Wyszły na podwórko i zobaczyły staruszkę, która niosła pełen kosz kapusty. Zajączki podziękowały staruszce, pożegnały się i pobiegły do lasu z pełnym koszem.

Bożena ŚNIEŻKO,
uczennica IV c klasy
Mejszagolskiej Szkoły
Średniej w rej. wileńskim

KĄCIK PRZYJACIÓŁ

Pragną korespondować

Beata Makiewicz — lat 10. Litwa, rejon wileński. 234003 poczta Wajdotai, Sowchoz-Technikum.

Dorota Songin — uczennica. Litwa, 232086 rejon szalczyninkajski, poczta Butrimonys, w. Dailides.

Hanna Kowalska — lat 12. Polska, woj. Bydgoszcz, 88-140 Gniewkowo, ul. Dr. J. Dreckiego 1/20.

Lusia Klimaszewska — lat 13. Litwa 232044 Wilno, ul. Kosmonautu 43 m. 74.

Zofia Grzelak — lat 12. Polska, woj. Piła, 64-834 Wyszyny, Bukowiec 49.

„Kwiaty Polskie" — w Niemenczynie

To już drugi raz. Jak ten czas szybko leci, wydaje się, iż tamten maj ubiegłego roku to było parę dni temu. Ale oto proszę do historii Wileńszczyzny weszły już drugie „Kwiaty Polskie". Tym razem festyn przeminął pod hasłem wyjętym z poezji Adama Mickiewicza: „Płomień rozgryzie malowane dzieje, Skarby mieczowi spustoszą złodzieje — Pieśń ujdzie cało..." Słowa te wypowiedziane przez sympatyczną, niezastąpioną na imprezach rej. wileńskiego konferansjerkę nauczycielkę Annę Adamowicz rozpoczęły imprezę w leśnym parku Niemenczyna. Pieśni, właśnie pieśni z całą pewnością było większość. Tańców nieco mniej. Jak i poprzednim razem, z rozmachem i gustownie zorganizowano wystawę sztuk plastycznych, przybyli też z różnych zakątków Wileńszczyzny wiejscy mistrzowie sztuki kulinaryjnej przywożąc swe smakołyki. Gastronomia niemenczyńska wystąpiła również w pełnej gali, nie zabrakło więc ani jedzenia, ani picia. Pogoda, chociaż synoptycy zapowiadali deszcz, dopisała również. Deszcz spadł dopiero wieczorem. Podczas festynu zartowano radośnie: Pan Bóg lubi polskie imprezy, dlatego zesłał nam dobrą pogodę. Skorzystała z tej pogody również Fundacja Kultury Polskiej na Litwie rozkładając na festynie pod biało-czerwoną flagą i orzełkiem swoje stoisko. Przybyli: władze samorządu rejonowego, przedstawiciele prasy i radia polskiego. Zabrakło oczekiwanych gości z Białorusi, Łotwy, Polski i Czechosłowacji. Bardzo na nich czekano, szczególnie na zespół „Ziemia Elbląska" z jego przeuroczym kierownikiem artystycznym i choreografem Czesławem Kujawskim, który po ubiegłorocznej wizycie na festynie przyjeżdżał w nasze strony raz jeszcze. Na zaproszenie ZPL i prośbę naszych zespołów artystycznych opracowywał z naszymi artystami tańce polskie.

Ogółem na festynie wystąpiło ponad 20 zespołów, popisywano się polską piosenką, ognistymi krakowiakami, zabrakło może nieco oprócz folkloru i sztuk plastycznych innego rodzaju sztuki polskiej. Pracownicy naszych DK oraz społecznicy zakładający grupy artystyczne przy ZPL zapominają, że kultura polska to nie tylko ludowość. Jest to zrozumiałe na razie. Przecież mimo wszystko są to dopiero początki. Nie będę w swej niniejszej krótkiej relacji opisywała zespołów, chociaż zauważony z pewnością został każdy. Krótko o każdym z nich i o wrażeniach związanych z festynem będą ukazywały się relacje na naszych łamach przez dłuższy czas.

Oczywiście, największe wrażenie na widzach uczyniła „Wileńszczyzna", jej występ pod każdym względem był najlepszy. Zespół może konkurować z zawodowymi grupami artystycznymi. Popis „Wileńszczyzny" niewątpliwie był gwoździem całego trwającego przez 5 godzin koncertu. Jednakże o tym zespole pisaliśmy już wiele, tym razem może więc zatrzymam się na jednej z mało znanych jeszcze grup artystycznych. Chodzi o występ zespołu suzońskiego Domu Kultury. Przypadł mi on jakoś szczególnie do serca. Może dlatego, że zapamiętałam niektórych członków tego zespołu i ich występy z I Złotu Turystycznego Polaków na Litwie. Może dlatego, że tym razem przez dłuższy czas ludzie pozostawali pod urokiem solistki zespołu Władysławy Barkowskiej i piosenki „Trzęsawa" w jej wykonaniu oraz mistrza skrzypiec, jakże malowniczo wyglądającego Waldemara Rybaczka. Po występie grupy poprosiłam o parę słów wywiadu kierownika organizacyjnego zespołu, perkusistę grupy oraz w jednej osobie dyrektora DK z Sużan Jana Szpakowa.

— Myślę, że powiodło mi się w życiu. Urodziłem się chyba w jednym z najpiękniejszych zakątków na świecie, w naszych Sużanach. Moi rodzice pochodzą z Rosji, tu przywędrowali. Mieszkam wśród Polaków i czuję się Polakiem. Zostałem ochrzczony w kościele katolickim, nazwano mnie Janem, ożeniłem się z Polką i swoje dzieci wysłałem do polskiej szkoły. Ja jestem z tej ziemi i z tych ludzi. Ten zespół, w tym składzie jest zupełnie nowy, ludzie ci pracują razem, zaledwie parę miesięcy. A jak ładnie śpiewają... Bo u nas wszyscy tacyl Cieszę się, że są i drżę o każdego z nich, żeby nie odeszli, czy nie odjechali gdzieś w świat... „Nie rzucim ziemi skąd nasz ród"...

W dniu festynu pięknie nazwanego „Kwiaty Polskie", kwiaty od Polaków złożono na wileńskiej Rossie na płycie z napisem MATKA i SERCE SYNA. W tym dniu, 12 maja, była 55 rocznica śmierci Marszałka Piłsudskiego. Toteż wielu udając się na festyn wpierw przyjeżdżało na Rossę.

Bożena BARSKA

NA ZDJĘCIACH: migawki święta.

Fot. B. Kondratowicz

MAJÓWKA FOLKLORYSTYCZNA

— odbywa się w naszym mieście po raz pierwszy. A miejscem jej przeprowadzenia będzie Park Górny. Właśnie dziś o godzinie 20 zapraszani są wszyscy miłośnicy pieśni, tańców ludowych. Można będzie obejrzeć popisy zespołów, jak też samemu nauczyć się gier, zabaw ludowych. Majówka folklorystyczna jest jakby wstępem do festiwalu folklorystycznego „Dźwięczą, dźwięczą kankles", który rozpocznie się w następnym tygodniu.

J. JUCYS

EKRANY

LIETUWA — „Perła Kontu" o 11, 13, 15, 17, 19, 21.
MOSKWA — 1 sala — „Awaria — córka „mięta" — o 11, 13, 17, 19, 21. 2 sala — „Fedora" — o 10.30, 12.30, 14.30, 16.30, 18.30, 20.30.
PERGALĖ — „Awaria — córka „mięta" — o 11, 13, 15, 17, 19, 21.
VIDEOSALA — „Królik Roger" — o 14, 16, „Mucha" — o 18.30, 20.30.
WILNIUS — „Spotkanie" (2 odc.) — o 12, 14.45, 17.30, 20.15.
WINGIS — „Spotkanie" (2 odc.) 17—20.V — o 10.30, 13, 15.30, 18, 20.30.
VIDOSALA — „Biegnący człowiek" — o 15, 17, 19, 21.
LAZDYNAI — „Awaria — córka „mięta" — o 13, 15, 17, 19, 21.
VIDEOSALA — „Ująć żywego lub martwego" — o 13.15, 17.15 „Obserwator" — o 19.15, 21.15.
TAIKA — „Zaczarowany chłopczyk" (dla dzieci): 17—20.V — o 11, „Prywatny detektyw, czyli akcja „Kooperacja": 17—20.V — o 13, 15, 17, 19, 21.
VIDEOSALA — Robert de Niro w filmie „Bieg przed snem" — o 13.30, 18.30, „Brazylia" — o 15.30, 21.30.
NERIS — „Nie pamiętam twojej twarzy" (LWP) — o 11, 12.50, 16.30, 18.20, 20.10, „Licealiści" — o 14.40.
AIDAS — „Prywatny detektyw, czyli akcja „Kooperacja" — o 16, 18, 20, 19, 20.V — „Morski bój" (dla dzieci) — o 14.30.
DRAUGYSTĖ — „Prywatny detektyw, czyli akcja „Kooperacja" — o 14.30, 16.30, 18.30, 20.30.
SPALIS — „Lubię cię, kwietniu!" — o 17.15, 19, 20.45; 19, 20.V — o 15.30, 17.15, 19, 20.45.
AUSZRA — „Czerwone złoto" (dla dorosłych): 18—20.V — o 11, 15, 19, 21; 17.V — o 12, 19, 21, „Rodzinne zdjęcia": 18—20.V — o 13, 17, 17.V — o 17, 17.V — „Szczenjak i stary kapeć" (dla dzieci) — o 10.30, „Egreta ze słonecznej kości" (dla dzieci) — o 14.30, 15.40.
PLANETA — „Przyjaciel mojej przyjaciółki" — o 11, 19, 21, „Czerwone złoto" (dla dorosłych) — o 13, 17. „Mio, mój Mio" (dla dzieci) — o 15.
TEWYNE — Videosala — „Konan niszczyciel" — o 12, 16. „Zło, które tworzą ludzie" — o 14, 18. „Towarzysz podróży" — o 20.

TELEWIZJA

CZWARTEK, 17 MAJA

PROGRAM REPUBLIKAŃSKI

7.45 — Dzień dobry. 18.00 — TV dla uczących się. Uczymy się mówić po angielsku. 18.20 — TV dla uczących się. Uczymy się mówić po francusku. 18.40 — Wiadomości. 18.45 — Nowości dnia (w jęz. ros.). 18.55 — Godzina polityki. 19.00 — Dla przyjaciół przyrody. 20.30 — Dobranocka. 21.00 — Panorama. 21.35 — Studio państwowe. 22.35 — Reportaż z konferencji prasowej. 23.35 — Wiadomości.

I OGÓLNOZWIĄZKOWY

5.30 — 120 minut. 7.30 — TV film fab. „On, ona i dzieci". 8.45 — Towarzyski mecz piłkarski reprezentacji Izraela i ZSRR. 10.25 — Godzina dla dzieci. 11.25 — Mieszanka informacyjna. 11.30, 14.30 — Służba nowości TV. 14.45 — Film dla dzieci „Tłumur i jego drużyna", 1 seria. 15.30 — Film-koncert. 16.20 — Wesołe starty. 17.05 — Więzi kulturalne: ZSRR — Francja. 17.30 — Służba nowości TV. 18.00 — Stronie do Parnasu. 18.15 — ...do lat 16 i dla starszych. 19.00 — Koncert orkiestry prezydenckiej piechoty morskiej USA. 20.00 — Czas. 20.40 — Aktualny wywiad. 20.50 — Film fab. „Szaleństwo". 22.05 — TV festiwal muzyki rosyjskiej. 22.30 — Na Światowy Dzień Muzeów. Drezno. 23.05 — Służba nowości TV.

II OGÓLNOZWIĄZKOWY

17.30 — Służba nowości TV. 18.00 — Filmy reżysera W. Lisakowicza. 19.05 — Dobranocka. 19.20 — Program informacyjny. 20.00 — Kultura wychodźstwa rosyjskiego. 20.30 — I zjazd deputowanych ludowych RFSRR.

TELEWIZJA POLSKA

PROGRAM I

10.15 — Wiadomości poranne. 10.35 — „Uwodziciel" (odc. 2) — serial prod. angielskiej. 11.15 — Domator. 12.10 — Z [illegible] dziejów świat[illegible]. 17.40 — Program dzia[illegible]. Telegazeta [illegible] — Dla młodych [illegible] „Kwant". 18.15 — Telewizyjna [illegible] 18.30 — „Syntezy" — [illegible] styka ekonomiczna. [illegible] Program idealny. 19.45 — [illegible] gazyn Katolicki [illegible] ria". 20.00 — Dobranoc. [illegible] — Od „A do Z" — [illegible] publicystyczny. 20.30 — [illegible] mości. 21.00 — Studio [illegible] nego komisarza wyborczego [illegible] — Uwodziciel" (odc. 2) [illegible] rial prod. angielskiej. [illegible] „W twoich rękach" [illegible] borami. 22.05 — Inter[illegible] — program publicystyczny. 22.55 — Wyścig Pokoju. [illegible] „Pegaz" — magazyn [illegible] ności kulturalnych. 0.05 [illegible] domości wieczorne. [illegible] — Wódko, pozwól żyć!.

PIĄTEK, 18 MAJA

PROGRAM REPUBLIKAŃSKI

7.45 — Dzień dobry. 8.15 — Dla przyjaciół przyrody. 8.40 — Mistrzostwa koszykarzy [illegible] wśród mężczyzn. „Sewanoho]. — „Pliesnar (Kowno). [illegible] — Magazyn filmowy [illegible] Litwy" nr 7. 18.10 — [illegible] 18.15 — Wiadomości. 18.20 — Nowości dnia (w jęz. ros.). 18.25 — Reportaż z kongresu kultury Litwy: 20.30 — Dobranocka. 21.00 — Panorama. 21.35 — Szanujmy słowo. 21.40 — [illegible] na świecie. 22.10 — Reportaż z kongresu kultury Litwy. Po czas przerwy o 23.10 — Wiadomości.

I OGÓLNOZWIĄZKOWY

5.30 — 120 minut. 7.30 — Krakowiaki. 8.00 — Wesoła [illegible] 8.45 — Koncert orkiestry [illegible] żydenckiej piechoty morskiej USA. 9.45 — „do lat 16 i dla starszych. 10.30 — Przy [illegible] Maj. 11.30, 14.30 — Służba nowości TV. 14.45 — Film dla dzieci „Tłumur i jego drużyna", 1 seria. 15.50 — Gdy nacie [illegible] nad... 16.35 — Kreskówki. [illegible] — Na Świstowy Dzień Muzeów. 17.30 — Służba nowości TV. 18.00 — Postęp, informacja, [illegible] klasma. 18.30 — Dialogi polityczne. 20.00 — Czas. 20.40 — Kaszanka informacyjna. 22.50 — TV festiwal muzyki rosyjskiej. 23.20 — Służba nowości TV.

II OGÓLNOZWIĄZKOWY

17.30 — Służba nowości TV. 18.00 — TV film dok. 18.20 — Międzynarodowe zawody wioślarskie. 19.00 — Dobranocka. [illegible] — Program informacyjny. 20.10 — Gra laureat międzynarodowego konkursu pianistów [illegible] gezal Zade. 20.15 — Sport dla wszystkich. 20.30 — I zjazd deputowanych ludowych RFSRR.

TELEWIZJA POLSKA

PROGRAM I

17.20 — Program dnia. Telegazeta. 17.25 — Dla młodych widzów. 17.50 — Dla dzieci. 18.15 — Teleexpress. 18.30 — „Raport" — publicystyka międzynarodowa. 19.00 — Program idealny. 19.45 — „10 minut". 20.00 — Dobranoc. 20.10 — „Teraz" — tygodnik gospodyni. 20.30 — Wiadomości. 21.05 — Kino muzyczne Krzysztofa Komedy. 22.50 — Sport. 23.10 — Z kinie i na kasecie. 23.35 — Wiadomości wieczorne. 23.45 — Słowo o jutro: Otwarte studio.

Kalendarium

* Czwartek (17.V) [illegible] dniem 1990 roku. Do końca roku 228 dni.
* Znak Zodiaku — Byk (do [illegible] — 21.V).
* Imieniny: Paschalisa, Sławomira.
* Wschód Słońca — 5.11, zachód — 21.21. Długość dnia [illegible] godz. 11 min.

* * *

Litewska Służba Hydrometeorologiczna przewiduje na 17 maja zachmurzenie zmienne, bez opadów, wiatr zachodni, [illegible] wany, temperatura 17—19 [illegible] ni.

W ciągu następnych [illegible] dni krótkotrwałe opady, [illegible] tura w nocy 2—7, [illegible] 11—16 stopni.

Wyrazy głębokiego współczucia Zanie GŁAZACZOWEJ z powodu zgonu OJCA składają wychowawczyni oraz koledzy z klasy 9c Szkoły Średniej im. A. Mickiewicza.

KURIER Wileński

Od 1 lipca 1953 roku do 8 lutego 1990 r. ukazywał się jako „Czerwony Sztandar".

Adres redakcji: 232019, m. Wilno al. Kosmonautów 60,

Telefony: redaktor — 42-79-47; zastępcy redaktora — 42-79-44, 42-79-48; dział listów — 42-75-76, 42-69-65; redakcja nocna — 42-13-81; ogłoszeń — 42-59-35.

Druk offsetowy, 1 arkusz drukarski

Drukarnia litewskiego przedsiębiorstwa wydawniczego „Vagas da"

Indeks 67218

Nakład 58000 egz.

Zam. 1176

Redaktor Zbigniew BALCEWICZ