Mówi minister handlu i zaopatrzenia RL — str. 3 — 6

KURIER Wileński

SOBOTA, 4 STYCZNIA 1992 R.
Nr 2 (11730)

Gdzie powstanie przedsiębiorstwo naftowe

WILNO, 2 stycznia (ELTA). Przewodniczący Rady Najwyższej Republiki Litewskiej W. Landsbergis spotkał się z kierownictwem Klajpedy, jak też instytucji Republiki, zajmujących się projektowaniem przedsiębiorstwa importu i eksportu ropy naftowej na wybrzeżu bałtyckim. Była mowa o najdogodniejszym miejscu na budowę tego strategicznego obiektu dla Litwy.

Po omówieniu proponowanych wariantów, postanowiono jeszcze w tym miesiącu przeprowadzić ich dodatkowe badania.

W spotkaniu uczestniczył minister energetyki Leonas Aszmantas, minister budownictwa i urbanistyki Algimantas Naswytis, minister komunikacji Jonas Birziszkis.

Z wizytą roboczą na Białoruś

WILNO, 3 stycznia na Białoruś z dwudniową wizytą roboczą udał się przewodniczący Rady Najwyższej Republiki Litewskiej Wytautas Landsbergis. W rezydencji rządowej w Białowieży spotka się z przewodniczącym Rady Najwyższej Republiki Białoruskiej Stanisławem Szuszkiewiczem. Przewiduje się omówienie wzajemnych stosunków obu państw i perspektywy ich rozwoju.

(ELTA)

Przywracanie granicy państwowej

WILNO, 3 stycznia w Ministerstwie Spraw Zagranicznych po raz pierwszy spotkały się grupy robocze Litwy i Białorusi ds. przywrócenia granicy państwowej. Kierują nimi minister ochrony kraju Litwy, kierownik grupy roboczej ds. robót przygotowawczych przywrócenia granicy Audrius Butkewiczius oraz deputowany ludowy Republiki Białoruskiej, zastępca przewodniczącego Rady Deputowanych Lubowych obwodu grodzieńskiego Iwan Moszko.

A. Butkewiczius odnotował, że do spotkania szykowano się dwa lata. Początkowo formalizowano dokumenty do rozmów ze Związkiem Radzieckim. Zgromadzono materiały kartograficzne, badano opinie oponentów z sąsiednich państw.

Jak zaznaczył A. Butkewiczius, granica z Białorusią (ponad 725 kilometrów), nigdy nie była wyznaczona w terenie bezpośrednio, a tylko nakreślona na mapach. Trzeba będzie wiele spraw rozstrzyć ponownie, co nie oznacza, jak odnotował A. Butkewiczius, że Litwa żywi jakiekolwiek pretensje terytorialne. Najwięcej problemów wyłania się przy oznakowaniu granicy w terenie, obrazowo mówiąc — gdzie zostanie wbita wskazówka granicy. W poszczególnych miejscach interesy państw różnią się o setki metrów.

Najwyraźniej jest określona granica z Rzeczypospolitą Polską (ponad 106 kilometrów). Dość wyraźna granica jest z Republiką Łotewską (ponad 610 kilometrów) — jej opisu dokonano podczas szykowania umowy w roku 1922. Z tą republiką należy ustalić granicę na blisko 20 kilometrach wzdłuż Zarasai, której we wspomianej umowie nie odnotowano. Trudno ustalić granicę morską (około 100 kilometrów), gdyż należy bronić interesów gospodarczych Litwy. Przeważająca część granicy z obwodem kaliningradzkim (ogółem ponad 90 kilometrów) prowadzi przez tor wodny rzek, dlatego problemów nie musiałoby być — sądzi kierownik grupy roboczej ds. robót przygotowawczych przywrócenia granic Audrius Butkewiczius.

Za swoją ziemię

...Nie chcę wymieniać nazwisk, bo w tym sporze nie ma ani mających rację, ani winnych. Strony chcą rozstrzygnąć konflikt drogą pokojową. A sprawa jest następująca.

Obywatel A. chce zostać farmerem. Zwraca się do gminy karaciskiej z prośbą o przydział ziemi. Nic przeciwko temu nie ma komisja likwidacyjna byłego kołchozu „Pergale". Ale tam, gdzie się znajdowała ojcowizna A., obecnie jest żwirownia. Przyszłemu farmerowi przydzielono działkę bliżej ośrodka kołchozu, lecz się znaleźli spadkobiercy byłego właściciela tej ziemi. Ojciec zmarł na zesłaniu w Syberii, a dzieci powróciły — któż więc odmówi im prawa do niej.

Jak tu zorientować się w tym, sprawiedliwie każdemu odmierzyć. Gdzie szukać ziemi dla A., który nawet nie opuszczał jej — była odebrana gospodarzowi...

Sytuacja — w jakiej się znalazł Izydor Bogdanowicz z tejże gminy, pod tym względem wydaje się łatwa. Wszystkie dokumenty w sprawie posiadłości ziemskiej (plan i akt z 1929) ma w ręku. Lecz i tu fortuna potoczyła się własnym kołem: posiadłość znajdowała się w Podworyszkach, a gospodarz zrządzeniem losu większą część życia spędził w Rykontach. Czy ma znów na starość wracać na dawną posiadłość? Zresztą, nie pragnie zwrotu ziemi w poprzednich jej rozmiarach. Prosi o działkę przyzagrodową — 2 — 3 hektary, aby hodować bydło. Gotów jest nawet dzierżawić, lecz w Rykontach.

Zdawałoby się, że nie jest trudno spełnić życzenie starszego człowieka, ale na terytorium gminy mieszka 1200 rodzin, ziemi ornej kołchoz ma 1560 ha.

W gminnej służbie rolnej już 180 osób złożyło podania o prawo posiadania ziemi. Natomiast tysiąc rodzin słusznie się domaga „własnych" 2—3 ha. Gdzie jest ich ziemia? Dziesiątki hektarów zajmuje wspomniana już Wileńska Żwirownia. Około 600 ha to ogródki działkowe. Nie wiem, ile pochłonęła budowa dróg, a ile weszło w strefę Landwarowa. A jeśli już zajęło miasto — to prawowitym właścicielom parcel przysługuje prawo przydziału ziemi w innym miejscu. Ale gdzie — nikt nie wie.

...Starosta gminy Karaciskiej Anatol Markowski wyjaśnia:

— Sześciu farmerom przydzielono ziemię. Tym się powiodło — mieszkają w swoich starych zagrodach, na dawnych parcelach. O wiele gorzej jest właścicielom tak zwanych sznurów lub ziemi na koloniach. Dom w jednym miejscu, a pole w drugim. Sami rozumiecie, jak poćwiartowano tę „geografię" w ciągu dziesięcioleci. Niemniej ponad pół setki byłych właścicieli otrzyma ziemię.

Naszą rozmowę przerywa telefon. Ktoś z Wilna interesuje się, czy może liczyć na działkę pod budowę w Karaciszkach lub gdzieś w pobliżu. Ziemię ma, lecz w Mariampolu. Z tamtej chce zrezygnować, a otrzymać tu...

Na pańskim miejscu nie liczyłbym na taką wymianę — dyplomatycznie odpowiada starosta. Po wysłuchaniu „ważkich" dowodów jeszcze raz wyjaśnia: ziemi brak, a tego rodzaju podań jest wiele.

Wilnianie atakują z osobna i w sposób zorganizowany — wzdycha. Słyszano w telewizji, że władze Wilna ponownie apelowały do rządu, domagając się rozszerzenia granic miasta kosztem naszej ziemi. Uzyskały podobno aprobatę premiera, że „ziemi wszystkim wystarczy".

— Miejscowi rolnicy plany włączenia tysiąca hektarów w granice Wilna traktują jako aferę z ziemią — mówi starosta. — Wszelkimi sposobami ziemię chcą wyrwać, a potem oszacować ją tak, by gospodarzyć na niej prosty człowiek nie miał możności. Proszę porównać: obecnie działka pod zabudowę w Karaciszkach (15 arów) kosztuje 5—7 tys. rubli, a w granicach miasta dwukrotnie mniejsza parcela będzie kosztowała 25 tys. rubli. Jakież więc podatki będzie płacił emeryt kołchozowy, posiadający 60 arów? Proszę obliczyć.

Anatol Markowski kocha piękno tych miejscowości i zna je doskonale. Tutejsze jeziora są nieodłączną częścią systemu jezior trockich. Nic więc dziwnego, że miejscom tym przeznacza się rolę „strefy buforowej". Nie wolno budować tu na większą skalę, zakłócać równowagi ukształtowanej przez wieki. Aż strach pomyśleć, iż wokół tych jezior planuje sie wznieść kilka tysięcy will! W rzeczywistości jest to wyrok na zniszczenie Narodowego Parku Historycznego.

Samorząd trocki skierował więc protest do Rady Najwyższej republiki. Dotyczy on uchwały nr 120 Wileńskiej Rady Miejskiej o rozszerzeniu granic Wilna. W proteście była mowa o bezprawnym ignorowaniu opinii samorządu terytorialnego. Historia łamania prawa jednak się powtarza. Tym razem już z udziałem rządu. Cóż, jeszcze jeden protest?

— Nie oddamy swojej ziemi! — na pożegnanie mówi Anatol Markowski.

Może się rząd zastanowi nad tym. Odebrać mieszkańcom Karaciszek tysiąc hektarów, to znaczy pogwałcić ich prawo do odzyskania ojcowizny.

Jerzy SOBLIS

Rej. trocki

Problemy prywatyzacji

Ze świata

ARMIA BĘDZIE PODLEGAŁA UKRAINIE

KIJÓW (Ukrinform — ELTA). Od 3 stycznia wszystkie rozlokowane na Ukrainie wojska, z wyjątkiem strategicznych sił jądrowych, będą bezpośrednio podlegały prezydentowi Ukrainy i ministerstwu obrony. Odtąd wojskowi będą składali przysięgę na wierność narodowi Ukrainy. Ci, którzy nie zechcą składać przysięgi, będą mogli kontynuować służbę w innych krajach Wspólnoty Państw Niepodległych albo przejść do rezerwy.

W POLSCE DROŻEJE ŻYWNOŚĆ

WARSZAWA (kor. ELTA). Prawie wszystkie sklepy spożywcze w Polsce pełne są przetworów mięsnych i mleczarskich, ale ich ceny, jakkolwiek powoli, jednakże rosną. Jak podaje statystyka, w ostatniej dekadzie grudnia w porównaniu z tym samym okresem roku poprzedniego ceny artykułów żywnościowych wzrosły w kraju o 4,3 proc. Tłumaczy się to wciąż wzrastającymi kosztami własnymi produkcji mięsa i mleka oraz sezonowością towarów. Na przykład, jaja, masło, twarogowe i masło podrożały o 13 proc. w porównaniu z listopadem.

G. BUSCH UDAŁ SIĘ DO SINGAPURU

MELBOURNE (Reuter—ELTA). 3 stycznia prezydent USA G. Busch zakończył 4-dniową wizytę w Australii i udał się do Singapuru.

Zasadniczym celem wizyty prezydenta USA w tym kraju jest rozstrzygnięcie dalszych losów baz wojskowych USA na Filipinach. Zasadniczą kwestią rozmów G. Buscha i przedstawicieli Singapuru będzie przeniesienie z Filipin do Singapuru 145 członków personelu floty wojennej, odpowiedzialnych za remont okrętów wojennych USA i dostawy paliwa.

Ponadto przedstawiciele Białego Domu komunikują, że podczas dwudniowej wizyty w Singapurze prezydent USA zamierza zawiadomić o zniesieniu embarga na handel z Kambodżą, które zostało ogłoszone w 1975 roku, gdy czerwoni khmerowie zagarnęli władzę.

TRUDNOŚCI PRZEMYSŁOWEGO OLBRZYMA

NOWY JORK (DPA—ELTA). Największy producent samochodów w USA — korporacja General Motors od jesieni roku ubiegłego poniosła 7,1 mld dolarów strat i jest poważnie zaniepokojona tym, jak poprawić swój stan finansowy. Opracowano perspektywiczny plan przedsięwzięć, o którym kierownik korporacji R. Stempel poinformował dziennikarzy na konferencji prasowej w Detroit.

Korporacja planuje w ciągu najbliższych czterech lat zamknąć 21 zakładów i zlikwidować 74 tys. miejsc pracy. Do 1995 roku liczba robotników pracujących przy taśmach zmniejszy się z 304.000 do 250.000, a z zatrudnionych obecnie 94.000 pracowników biurowych 20.000 również będzie musiało pożegnać się ze swymi posadami.

Sytuacja firma zredukowała już liczbę urzędników o 15 proc., a robotników — nawet o 30 proc. Mimo to, General Motors nadal pozostanie największą na świecie firmą przemysłową.

UCHWAŁA RZĄDU REPUBLIKI LITEWSKIEJ
Nr 586 Z 23 GRUDNIA 1991 R.

O CZĘŚCIOWEJ ZMIANIE UCHWAŁY RZĄDU REPUBLIKI LITEWSKIEJ Nr 164 Z 30 KWIETNIA 1991 R.

Z uwagi na to, że w byłych republikach ZSRR bardzo zmniejszyła się ilość niektórych artykułów żywnościowych i wzrosły ich ceny, toteż wywozi się znacznie więcej towarów z Litwy, rząd Republiki Litewskiej **postanawia:**

zmieniając częściowo uchwałę rządu Republiki Litewskiej nr 164 z 30 kwietnia 1991 r. „O ostaleniu osobom reżimu celnego" (Dziennik Ustaw, 1991, nr 16 -429; nr 28—783):

1. Punkt 4 i pierwszy akapit punktu 6 zredagować następująco:

„4. Ustalić, że jedna osoba może bez cła wywieźć (wysłać) z Republiki Litewskiej:

towarów na sumę nie przekraczającą 1000 rubli;

przedmioty użytku osobistego (odzież, przedmioty higieny itp.).

6. Ustalić, że podczas przewożenia (wysyłania) towarów bez licencji (zezwolenia), których wywóz jest ograniczony, na sumę większą od wskazanej (ponad 1000 rubli) albo więcej niż dwa towary tego samego rodzaju płaci się cło — 300 proc. za deklarowane ceny, jeżeli dla tych towarów nie ustalono innego cła. Osobom, które nie zapłaciły cła i wiozą towary w nieustalonych miejscach (nie przez komory celne), towary zatrzymuje się i konfiskuje".

2. Uzupełnić uchwałę o następujący punkt 19:

„19. Ustalić, że od 25 grudnia 1991 r. zabrania się osobom wywozić (wysyłać) z Republiki Litewskiej masło, ser, cukier, olej. Mięsa i przetwory mięsne można wywozić (wysyłać) nie więcej niż 1 kg, benzyny albo oleju napędowego — nie więcej niż 40 litrów i 1 litr oleju samochodowego (na 1 samochód).

Osobom, które naruszyły wskazany tryb wywożenia (wysyłania) produkty te konfiskuje się i upłynnia w ustalonym trybie".

Premier Republiki Litewskiej
G. WAGNORIUS

UCHWAŁA RZĄDU REPUBLIKI LITEWSKIEJ
Nr 587 Z 24 GRUDNIA 1991 R.

O ZEZWOLENIU NA NABYCIE BRONI PALNEJ W CELU SAMOOBRONY

Rząd Republiki Litewskiej **postanawia:**

1. Zezwolić na nabycie i przechowywanie niegwintowanych strzelb myśliwskich oraz amunicji obywatelom Republiki Litewskiej bądź stałym jej mieszkańcom w celu samoobrony.

2. Zezwolić państwowym instytucjom handlowym, spółdzielniom spożywców oraz sklepom prywatnym, posiadającym zezwolenie Ministerstwa Spraw Wewnętrznych, prowadzić sprzedaż strzelb myśliwskich, pistoletów (rewolwerów) gazowych, amunicji i baloników gazowych.

3. Ustalić, że wszystkie niezarejestrowane niegwintowane strzelby myśliwskie, nabyte (niezależnie od źródła) przed wejściem w życie niniejszej uchwały, w ciągu dwóch miesięcy mają być zarejestrowane w organach spraw wewnętrznych.

4. Zobowiązać Ministerstwo Spraw Wewnętrznych do zatwierdzenia instrukcji wydawania obywatelom Republiki Litewskiej bądź stałym jej mieszkańcom zezwoleń na nabycie broni palnej i amunicji oraz ich przechowywanie.

5. Uznać za nieważny pkt. 2 rozporządzenia nr 726 p rządu Republiki Litewskiej z 10 października 1991 r.

Premier Republiki Litewskiej
G. WAGNORIUS

ZATWIERDZONY UCHWAŁĄ RZĄDU REPUBLIKI LITEWSKIEJ Nr 581 Z 21 GRUDNIA 1991 R.

TYMCZASOWY TRYB SELEKCJI POBOROWYCH POWOŁYWANYCH DO CZYNNEJ SŁUŻBY W OCHRONIE KRAJU

1. Wszyscy obywatele Litwy — mężczyźni, mający ukończone 19 lat i przydatni do służby zgodnie z zatwierdzonymi 17 września 1990 r. przez Ministerstwo Zdrowia wymaganiami listy stanu zdrowia, powinni odbyć czynną służbę w ochronie kraju z wyjątkiem osób, które zgodnie z wymaganiami Tymczasowej Ustawy Republiki Litewskiej o obowiązku służby w ochronie kraju, są zwalniane lub służbę im odracza się.

2. Z powodu niewystarczającej bazy materialnej i ograniczonej liczby miejsc służby czynną służbę w ochronie kraju dodatkowo odracza się następującym osobom (z wyjątkiem ochotników):

2.1. Na zimę 1991 r. i wiosnę 1992 r.:

Braciom mężczyzn poległych w wojskach ZSRR;

Mającym ponad 23 lata;

Osobom, które odbyły niepełną służbę wojskową w wojskach ZSRR;

Mającym jedno dziecko;

Po ukończeniu szkół wyższych;

Pracownikom systemu oświaty (nauczycielom, wykładowcom);

Pracownikom [illegible] systemu służby zdrowia (farmaceutom, felczerom, pielęgniarzom, laborantom);

Pracującym przy robotach rolnych w przedsiębiorstwach rolnych czy gospodarstwach prywatnych (gdy stale mieszkają na wsi);

Pracownikom (funkcjonariuszom) Litewskiego Urzędu Celnego;

Pracownikom (funkcjonariuszom) wydziału ochrony Rady Najwyższej Republiki Litewskiej;

Fukcjonariuszom służby wewnętrznej systemu spraw wewnętrznych;

Pracownikom etatowym ochotniczej służby ochrony kraju Republiki Litewskiej;

2.2. Na jesień 1992 roku:

Pracownikom systemu oświaty (nauczycielom, wykładowcom);

Pracownikom systemu służby zdrowia (lekarzom, farmaceutom, felczerom, pielęgniarzom, laborantom);

Funkcjonariuszom służby wewnętrznej systemu spraw wewnętrznych;

Pracownikom (funkcjonariuszom) wydziału ochrony Rady Najwyższej Republiki Litewskiej;

Mającym ponad 25 i posiadającym jedno dziecko [illegible]

3. W [illegible] wypadku, gdy jest większa liczba poborowych zdatnych do służby w ochronie kraju, powoływanych ustala się w drodze losowania.

Obywatele, którzy nie zostali powołani, podlegają poborowi następnym razem (w czasie następnego poboru).

UCHWAŁA RZĄDU REPUBLIKI LITEWSKIEJ Nr 592 Z 30 GRUDNIA 1991 R.

O trybie organizowania handlu i rozliczeń

W związku z tym, że w Republice Litewskiej dobiega końca przejście na ceny wolnorynkowe towarów przemysłowych i rozluźnienie więzi handlowych przedsiębiorstw, a w Rosji i innych sąsiednich byłych republikach ZSRR zamierza się od początku przyszłego roku zwolnić ceny oraz pragnąc w tych warunkach zachęcić do sprowadzania towarów rząd Republiki Litewskiej **postanawia:**

1. Zaprzestać sprzedaży talonów ogólnych w placówkach bankowych i łączności oraz kontynuować ich skup od ludności według ustalonego kursu, wykorzystując w tym celu środki, uzyskane ze sprzedaży talonów ogólnych.

2. Od 2 stycznia 1992 r. zaprzestać wydawania talonów ogólnych ludności według poborów. Wydawanie talonów za sprzedane państwu bydła i mleko przedłużyć do 5 stycznia 1992 r.

Na nabycie dotowanych artykułów spożywczych w styczniu 1992 r. każdemu dorosłemu mieszkańcowi Litwy przydziela się po 80 i dziecku do lat 16 — po 40 talonów.

3. Handel towarami przemysłowymi za zaoszczędzone talony ogólne kontynuować do 20 stycznia 1992 r. Zlecić Ministerstwu Gospodarki wspólnie z Ministerstwem Handlu i Zasobów Materiałowych od 2 stycznia 1992 r. udokładnić listę towarów, sprzedawanych za talony ogólne przewidując wolny handel towarami pierwszej potrzeby.

4. Zobowiązać przedsiębiorstwa, instytucje i organizacje, którym wydawane były talony, od 2 stycznia do 1 lutego 1992 r. do zorganizowania odbioru talonów ogólnych od pracowników (na ich życzenie), a instytucje bankowe — od przedsiębiorstw, instytucji, organizacji i ludności, nie więcej jednak niż po 4000 talonów ogólnych od osoby według ustalonego kursu (1 talon ogólny równa się 0,5 rubla) i sumy te zaliczyć jako docelowe kompensaty oszczędności do części niebilansowej konta inwestycyjnego od 1 lutego 1992 r. Osoby, które naruszyły ustalony limit talonów ogólnych i tryb ich odbioru pociągnięte zostaną do odpowiedzialności zgodnie z ustawą nr 1—1573 Republiki Litewskiej z 18 lipca 1991 r.

Zlecić oddziałom łączności i innym instytucjom, wypłacającym emerytury i inne wypłaty socjalne, przyjęcie od ludności talonów ogólnych. W tym samym trybie przyjmują nie wykorzystane talony ogólne od ludności zarządy miejskie i rejonowe, samorządy niższego szczebla.

Przyjmowane nie wykorzystane talony ogólne powinny być wpisane na ewidencyjną listę odbioru tych talonów, zatwierdzaną przez kierownika przedsiębiorstwa i głównego księgowego. Listy wraz z talonami ogólnymi przekazuje się instytucji bankowej, gdzie będą przechowywane trzy lata.

Po przyjęciu od ludności (pracowników) talonów ogólnych w przedsiębiorstwie, instytucji lub organizacji wydaje się zaświadczenie na formularzu ustalonym przez Ministerstwo Gospodarki, zatwierdzone podpisami kierownika przedsiębiorstwa i głównego księgowego oraz pieczęcią przedsiębiorstwa. Po przedstawieniu tego zaświadczenia przez mieszkańca instytucji bankowej, w której otwarte jest konto inwestycyjne, czyni się odpowiednie wpisy w części niebilansowej kont inwestycyjnych wg ustalonego kursu zgodnie z trybem przewidzianym przez Litewski Bank Oszczędności.

5. W celu zapewnienia systematycznego przejścia do swobodnego wywozu towarów przez granice republiki ustalić, że przedsiębiorstwa państwowe, spółki państwowe akcyjne, przedsiębiorstwa rolne w ciągu stycznia 1992 r. mają dostarczyć przedsiębiorstwom państwowym, państwowym akcyjnym i spółdzielczości spożywców republiki oraz przedsiębiorstwom handlowym sprywatyzowanym w 1991 r. i później towarów, a także nie na trzeb rynku wewnętrznego co najmniej 90 proc. w stosunku do zadania grudnia 1991 r. Od 1 lutego 1992 r. obowiązujące zadania nie będą stosowane, z wyjątkiem niektórych najważniejszych zasobów oraz przedsiębiorstw o specyficznym przemianczeniu.

Wszystkie towary, wpisane na listę towarów, sprzedawanych za talony ogólne w przedsiębiorstwach handlowych państwowych, państwowych akcyjnych, spółdzielczości spożywców oraz innych sprywatyzowanych w 1991 r. i później do 20 stycznia 1992 r. mają być sprzedawane wyłącznie za talony ogólne z wyjątkiem przewidzianych przez Ministerstwo Handlu i Zasobów Materiałowych do wolnej sprzedaży oraz towarów nabytych w sposób niescentralizowany, a także sklepów, dla których według decyzji Ministerstwa Handlu i Zasobów Materiałowych nie będą dostarczane towary, przydzielane w trybie scentralizowanym.

Premier Republiki Litewskiej
G. WAGNORIUS

UCHWAŁA RZĄDU REPUBLIKI LITEWSKIEJ
Nr 578 Z 20 GRUDNIA 1991 R.

O OPODATKOWANIU WYDAŃ PRASOWYCH, MAJĄCYCH CHARAKTER EROTYCZNY, JAK TEŻ TRYBIE PUBLICZNEGO POKAZU FILMÓW I WIDEOPROGRAMÓW O CHARAKTERZE EROTYCZNYM I HANDLU NAPOJAMI ALKOHOLOWYMI

Rząd Republiki Litewskiej **postanawia:**

1. Polecić:

1.1. Ministerstwu Kultury i Oświaty — do 20 stycznia 1992 r. ustalić tryb rozpowszechniania wydań prasowych, mających charakter erotyczny i stale dostarczać Ministerstwu Finansów informacji o tych wydaniach, jak też ustalić tryb publicznego pokazu filmów i wideoprogramów, innych imprez o charakterze erotycznym;

1.2. Ministerstwu Finansów — ustalić wysokość akcyz indywidualnych dla wydań, mających charakter erotyczny.

2. Ustalić, że filmy i wideoprogramy, inne imprezy o charakterze erotycznym mogą być pokazywane wyłącznie osobom mającym ukończone 16 lat.

3. Ustalić, że do godziny 23 w programach telewizji nie mogą być pokazywane filmy i inne programy o charakterze erotycznym.

4. Ustalić, że każda placówka handlu i żywienia zbiorowego, sprzedająca napoje alkoholowe, powinna posiadać specjalne zezwolenie, które wydaje zarząd miejski lub rejonowy. Takie zezwolenia mogą być wydawane tylko stacjonarnym wyspecjalizowanym sklepom albo ich oddziałom, zakładom żywienia zbiorowego. W zezwoleniu powinien być podany adres przedsiębiorstwa, godziny pracy, gatunki napojów, które zezwala się sprzedawać oraz charakter sprzedaży (na rozlew czy na wynos).

Wyszczególnione przedsiębiorstwa powinny uzyskać zezwolenia do 10 stycznia 1992 r. W razie nieotrzymania zezwoleń przedsiębiorstwa nie mogą prowadzić handlu napojami alkoholowymi.

5. Ustalić, że od 1 stycznia 1992 r. w restauracjach, kawiarniach napoje alkoholowe sprzedaje się do godziny 24, a w innych zakładach żywienia zbiorowego — do 22.

W restauracjach i kawiarniach, pracujących po 24 godzinie, handel napojami alkoholowymi odbywa się z zastosowaniem dodatkowej indywidualnej akcyzy, której wysokość i tryb opłaty ustala Ministerstwo Finansów. Dodatkową akcyzę wpłaca się do budżetu samorządu wyższego szczebla.

Premier Republiki Litewskiej
G. WAGNORIUS

Świadectwo dojrzałości nie przewiduje ulg

Od tego roku szkolnego abiturienci szkół średnich tracą ulgi w uzyskiwaniu świadectw dojrzałości. Na mocy decyzji Ministerstwa Kultury i Oświaty Republiki uczniowie nie będą zwalniani od egzaminów z powodu chorób, których lista była zatwierdzona przez Ministerstwo Zdrowia Republiki [illegible] Jednakże [illegible], które z tych lub innych przyczyn nie przyszykowały się do matury, zezwala się odroczyć ją na jesień albo składać z następną promocją abiturientów. Tym, którzy z powodu niedomagań fizycznych uczyli się indywidualnie w domu i którym trudno jest stawić się do szkół, wydziały oświaty powinny stworzyć wszystkie możliwości do składania egzaminów w domu. Świadectwo zdobycia wykształcenia średniego, które nie jest obowiązkowe dla wszystkich, czyli świadectwo dojrzałości, będzie uzyskiwane wyłącznie w drodze egzaminów. Tych zasad przestrzegano również w [illegible] przedwojennej.

Dyrektor Departamentu Szkół ministerstwa **W PAULAUSKAITE** powiedziała korespondentowi ELTA, że najzdolniejsi uczniowie będą mieli warunki do składania szkolnych egzaminów końcowych jako eksterniści. Wyższe szkoły republiki wzywa się do wprowadzenia w drodze eksperymentu tak zwanych jednokanałowych egzaminów końcowo-wstępnych. Tryb ten w tym roku stosowano na Uniwersytecie Wileńskim — abiturient, który wybrał kierunek studiów, egzaminy dojrzałości mógł składać również na Uniwersytecie. Uzyskane tu oceny zostały wpisane do świadectwa i wykazu egzaminów [illegible] wstępnych.

W tym roku egzaminy maturalne w szkołach średnich republiki pozostają te same. W szkołach litewskich będą cztery egzaminy obowiązkowe — język litewski i matematyka — pisemne, język litewski i literatura oraz historia ustne i jeden egzamin do wyboru. W szkołach rosyjskich i polskich młodzież będzie składała trzy egzaminy obowiązujące — z języka ojczystego i matematyki pisemne, języka litewskiego jako państwowego ustny oraz dwa egzaminy do wyboru. W sumie pięć egzaminów.

O chlebie, bananach i marmurze

Rozmowa z ministrem handlu i zaopatrzenia RL Wiliusem ŽIDONISEM

— Przyznaję się, ministrze, że sądziłem do Pana pełna obaw. Ostatnio prasa rozpisywała się o tym, że nie lubi Pan dziennikarzy, że poddaje ich różnym testom...

— Prasa bywa czasem nerwowa. Nieraz zdarza się, że mówię jedno, a w gazecie pisze się o czymś innym. Dlatego wymagam w zasadzie przedkładania mi zawczasu pytań w formie pisemnej. Ponieważ nasza rozmowa ma być niewymuszona, swobodna — pomińmy wstępne procedury.

— Dziękuję. Jest godzina 21. Wiem, że miał Pan trudny dzień: delegacja z Tuły, wyjazd do Paswalysu. Dlatego postaram się nie męczyć Pana zbytnio. Moje pierwsze pytanie brzmiałoby tak: mamy dziś w republice mnóstwo różnorodnych form handlu: handel państwowy, spółki akcyjne, prywatne sklepy i komisy. Jaki jest podstawowy kierunek handlu w ministerstwie? Jak będzie się wyglądał w zreformowanej Litwie?

— Handel będzie również zreformowany. Właśnie tym się zajmujemy. Aby lepiej zrozumieć sens przemian, pozwolę sobie wrócić do przeszłości. Jaka była funkcja handlu w Litwie komunistycznej? — dystrybutorska. Ministerstwo Handlu otrzymywało towary i rozdzielało je po hurtowniach, sklepach. Towary te w zasadzie wyznaczano nam w trybie scentralizowanym. Chcę pobudzić do życia autentyczny handel. Dlatego przez ten gabinet przewijają się częstokroć ludzie absolutnie nie związani z handlem: geolodzy, inżynierowie, wynalazcy. Szukam i znajduję coraz to nowe obiekty handlu, które mogą przysporzyć republice i waluty, i sławy. Geolodzy pokazali mi próbki i dane techniczne złóż rudy żelaza, granitu, marmuru, które są u nas w takich ilościach, że mogą być wyzyskane nie tylko do zaspokojenia własnych potrzeb, ale też na eksport.

Drugim naszym bogactwem jest drewno. Zgodnie z danymi byłego ministra leśnictwa W. Antanaitisa, własnego drewna wystarczy nam na nasze potrzeby, nie trzeba go będzie sprowadzać z zagranicy i płacić słonych pieniędzy.

Trzecią dziedziną, której dotąd nie eksploatowaliśmy, jest nasz potencjał intelektualny, wyniki pracy jajogłowych. Mamy uzdolnionych inżynierów, techników, których pomysły nie były dotąd wykorzystywane jako objekt handlu, marnowały się po szufladach różnych instytucji. A przecież na całym świecie opracowania techniczne, wynalazki są sprzedawane. Np. nasi wynalazcy skonstruowali własny samolot. Już w przyszłym roku mamy zamiar stworzyć trzy jego eksperymentalne egzemplarze. Być może, nie przyjdzie się kupować samolotów w dużych ilościach za granicą.

Zważywszy to wszystko wystąpiłem do rządu z propozycją w jednym wierszu — o wyznaczeniu środków budżetowych na realizację tych planów. No, a generalną linią handlu na współczesnym etapie jest prywatyzacja.

— Ile osób pracuje w handlu republiki? Czy nie za dużo handlowców i nie za mało producentów? Nie jest tajemnicą, że nieraz w sklepach ludzie łamią się w kolejce do jednej ekspedientki, a reszta personelu stoi i gawędzi sobie. Miejskie i rejonowe zarządy handlu są rozbudowane nadmiernie, a nie mogą częstokroć udzielić najprostszej informacji, odsyłają do producentów. Więc po co są potrzebne? Czy przewiduje się dalszą redukcję zbędnych stanowisk?

— W systemie byłego Ministerstwa Handlu pracowało w 1991 roku ogółem 46 tys. pracowników różnego szczebla, plus 24 tys. osób zatrudnionych w żywieniu zbiorowym. Prywatyzacja będzie automatycznie redukowała wiele ogniw. Celem regulowania tych spraw stworzyliśmy nawet Departament Prawa i Prywatyzacji. Niektórzy ekonomiści twierdzą, że trzeba odrzucić wszystkie istniejące struktury i rozwijać tylko handel poprzez giełdy. Sądzę, że w następnym półroczu nastąpi dalszy rozpad starych systemów.

— Ludzie gotowi są cierpieć z braku tego, czy innego towaru, ale nie znoszą, gdy się ich nabiera, gdy towary państwowe wędrują na lewo i pojawiają się w innych sklepach po cenach komercyjnych, gdy ktoś robi machinację na wielką skalę. Czy ministerstwo ma zamiar z tym walczyć?

— Jak najbardziej. W tym celu stworzyliśmy Departament Nadzoru Komercyjnego. Jest w stadium tworzenia się, więc na razie niczego jeszcze nie dokonał. Ale mamy zamiar wytoczyć stanowczą walkę korupcji.

— Jak wygląda nasz handel ze Wschodem i Zachodem? Co otrzymujemy stamtąd i co tam wysyłamy?

— Codziennie ktoś się do nas dobija, zarówno ze Wschodu jak też Zachodu. Ponieważ w byłym ZSRR zaznaczył się znaczny spadek wszelkiej produkcji, ponieważ wytwarza się tam już tylko 30 proc. żelaza, a samoloty mają przestoje z braku benzyny, ponieważ panuje całkowity chaos gospodarczy, warto by było nawiązać bardziej ścisłe kontakty z Zachodem. Niestety, rodzima biurokracja hamuje nasze niektóre poczynania. Można by np. sprowadzać benzynę drogą morską, ale deputowani Kłajpedy protestują przeciwko rozbudowywaniu portu, motywując swe decyzje potrzebą ochrony środowiska naturalnego.

— A przecież samiśmy rzucili to hasło w swoim czasie.

— Owszem. Ale w tamtym okresie chodziło o monstrualną rozbudowę portu, dla potrzeb całego Związku Radzieckiego, co naprawdę byłoby szkodliwe dla regionu.

— Jak rozumiem, przeszkodą w handlu z Zachodem są również zbyt wygórowane ceny, jakich żądają nasi zachodni kontrahenci.

— Tak. Moglibyśmy np. sprowadzać cukier z zagranicy, ale

(Dokończenie na str. 6)

Giełda „Kuriera". Specjalne wydanie

Dla tych, którzy chcą coś nabyć

SPRZEDAŻ AKCJI DUŻYCH PRZEDSIĘBIORSTW

Firma samochodowa „Turistas", Wilno, al. Dariaus ir Gireno 20. Prywatyzuje się 90 proc. kapitału. Przewiduje się sprzedaż 103853 akcji, po 100 rb. każda. Miejsce podpisywania akcji — Wilno, al. Giedymina 36. I etap — 2—31 stycznia, II etap — 24 luty — 23 marca. III etap — 20 kwietnia — 19 maja.

Zakłady szlifierek w Wilnie, ul. Smolensko 10. Prywatyzuje się 90 proc. kapitału. Przewiduje się sprzedać 84118 akcji po 500 rb. każda. Miejsce podpisywania akcji — Wilno, al. Giedymina 36. I etap — 2—31 stycznia, II etap — 22 luty — 20 marca, III etap — 18 kwietnia — 15 maja.

Zakłady „Spalis", Wilno, ul. Arimu 18. Prywatyzuje się 90 proc. kapitału. Przewiduje się sprzedaż 110349 akcji po 100 rb. każda. Miejsce podpisywania akcji — Wilno, al. Giedymina 36. I etap — 27 stycznia — 25 lutego, II etap — 23 marca — 20 kwietnia, III etap — 18 maja — 15 czerwca.

Instytut technologiczny „Lita". Wilno, al. Laisves 77. Prywatyzuje się 90 proc. kapitału. Przewiduje się sprzedaż 215565 akcji po 100 rb. każda. Miejsce podpisywania akcji — Wilno, al. Giedymina 36. I etap — 27 stycznia — 25 lutego, II etap — 23 marca — 20 kwietnia, III etap — 18 maja — 15 czerwca.

Żelwnia w Nowych Święcianach, ul. Partizanu 2. Prywatyzuje się 90 proc. kapitału. Przewiduje się sprzedaż 7406 akcji po 500 rb. każda. Miejsce podpisywania akcji — Święciany, ul. Wilniaus 19. I etap — 27 stycznia — 25 lutego, II etap — 23 marca — 20 kwietnia, III etap — 18 maja — 15 czerwca.

Wileńskie Zakłady Sprzętu Obliczeniowego, ul. Kalwarija 125. Prywatyzuje się 90 proc. kapitału. Przewiduje się sprzedaż 347976 akcji po 100 rb. każda. Miejsce podpisywania akcji — Wilno, al. Giedymina 36. I etap — 20 stycznia — 18 lutego, II etap — 17 marca — 2 kwietnia, III etap — 20 kwietnia — 8 maja.

Przedsiębiorstwo mikroelektroniki „Venta", ul. Ateities 10. Prywatyzuje się 24 proc. kapitału. Przewiduje się sprzedaż 14643 akcji po 500 rb. każda. Miejsce podpisywania akcji — Wilno, al. Giedymina 36. I etap — 20 stycznia — 18 lutego, II etap — 17 marca — 2 kwietnia, III etap — 20 kwietnia — 8 maja.

Przedsiębiorstwo komercyjne „Žemuktechnika". Prywatyzuje się 90 proc. kapitału. Przewiduje się sprzedaż 7776 akcji po 1000 rb. każda. Miejsce podpisywania akcji — Wilno, al. Giedymina 36. I etap — 2—31 stycznia, II etap — 18 lutego — 1 marca, III etap — 18—31 marca.

Komercyjny zarząd kompletowania sprzętu, Wilno, ul. Jakszto 5. Prywatyzuje się 95 proc. kapitału. Przewiduje się sprzedaż 1675 akcji po 1000 rb. każda. Miejsce podpisywania akcji — Wilno, al. Giedymina 36. I etap — 2—31 stycznia, II etap — 18—28 lutego, III etap — 20—30 marca.

Kombinat usługowy, Wilno, ul. Žemaites 15. Prywatyzuje się 90 proc. kapitału. Przewiduje się sprzedaż 7473 akcji po 300 rb. każda. Miejsce podpisywania akcji — Wilno, al. Giedymina 36. I etap — 2—31 stycznia, II etap — 18—28 lutego, III etap — 20—30 marca.

Wileńska państwowa apteka „Žolynas", ul. Žolyno 3. Prywatyzuje się 90 proc. kapitału. Przewiduje się sprzedaż 4924 akcji po 200 rb. każda. Miejsce podpisywania akcji — Wilno, al. Giedymina 36. I etap — 22 stycznia — 20 lutego, II etap — 18—31 marca, III etap — 18—30 kwietnia.

Przedsiębiorstwo transportowe „VITRAS", Wilno, ul. Basanavičiusa 14/12. Prywatyzuje się 100 proc. kapitału. Przewiduje się sprzedaż 754 akcji po 1000 rb. każda. Miejsce podpisywania akcji — Wilno, al. Giedymina 36. I etap — 20 stycznia — 18 lutego, II etap — 17—31 marca, III etap — 20—30 kwietnia.

Wileńska międzyrejonowa firma „Weislininkas", rejon wileński, wieś Ažuolija. Prywatyzuje się 90 proc. kapitału. Przewiduje się sprzedaż 15238 akcji po 100 rb. każda. Miejsce podpisywania akcji — Wilno, ul. Rinktines 50. I etap — 2—31 stycznia, II etap — 17—29 lutego, III etap — 18—31 marca.

Wileńskie Zakłady Konstrukcji Żelbetowych nr 2. Wilno, ul. Paplaujos 7. Prywatyzuje się 90 proc. kapitału. Przewiduje się sprzedaż 57447 akcji po 100 rb. każda. Miejsce podpisywania akcji — Wilno, al. Giedymina 36. I etap — 2—31 stycznia, II etap — 17—27 lutego, III etap — 17—27 marca.

Szyrwinckie Zakłady Remontowe, ul. Pieno 3. Prywatyzuje się 100 proc. kapitału. Przewiduje się sprzedaż 1621 akcji po 500 rb. każda. Miejsce podpisywania akcji — Szyrwinty, ul. Wilniaus 61. I etap — 2—31 stycznia, II etap — 19—29 lutego, III etap — 20—30 marca.

Święciańska Organizacja Budowlano - Remontowa, ul. Statybininku 16. Prywatyzuje się 100 proc. kapitału. Przewiduje się sprzedaż 13430 akcji po 100 rb. każda. Miejsce podpisywania akcji — Święciany, ul. Wilniaus 19. I etap — 20 stycznia — 18 lutego, II etap — 17—31 marca, III etap — 20 kwietnia — 15 maja.

Przedsiębiorstwo budowlane „Bukiszkes". Prywatyzuje się 90 proc. kapitału. Przewiduje się sprzedaż 524 akcji po 1000 rb. każda. Miejsce podpisywania akcji — Wilno, ul. Rinktines 50. I etap — 2—31 stycznia, II etap — 17—27 lutego, III etap — 17—27 marca.

Serwis „Moskwicz", Wilno, ul. Wirszuliszkiu 78. Prywatyzuje się 49 proc. kapitału. Przewiduje się sprzedaż 27348 akcji po 100 rb. każda. Miejsce podpisywania akcji — Wilno, al. Giedyminа 36. I etap — 27 stycznia — 25 lutego, II etap — 18 marca — 1 kwietnia, III etap — 20 kwietnia — 4 maja.

Stacja obsługi „AutoVaz", Wilno, Elszyszku pl. 8. Prywatyzuje się 49 proc. kapitału. Przewiduje się sprzedaż 1537 akcji po 1000 rb. każda. Miejsce podpisywania akcji — Wilno, al. Giedymina 36. I etap — 27 stycznia — 25 lutego, II etap — 18 marca — 1 kwietnia, III etap — 20 kwietnia — 4 maja.

Wiewiskie przedsiębiorstwo transportowe, Wiewis, ul. Jaunystes 1. Prywatyzuje się 100 proc. kapitału. Przewiduje się sprzedaż 10706 akcji po 500 rb. każda. Miejsce podpisywania akcji — Troki, Wytauto 33. I etap — 2—31 stycznia, II etap — 17—28 lutego, III etap — 23 marca — 2 kwietnia.

Przedsiębiorstwo handlowe „Baldai", Wilno, ul. Mindaugo 11. Prywatyzuje się 100 proc. kapitału. Przewiduje się sprzedaż 6077 akcji po 800 rb. każda. Miejsce podpisywania akcji — Wilno, al. Giedymina 36. I etap — 2—31 stycznia, II etap — 17—27 lutego, III etap — 17—27 marca.

SPRZEDAŻ AKCJI DUŻYCH PRZEDSIĘBIORSTW PO OBNIŻONYCH CENACH

Papiernia w Nowych Werkach, ul. Popieriaus 15. Prywatyzuje się 35 proc. kapitału. Przewiduje się sprzedaż 42000 akcji po 100 rb. każda. Miejsce podpisywania akcji — Wilno, al. Giedymina 36. II etap — 20 stycznia — 17 lutego.

Państwowe Przedsiębiorstwo Komercyjne „Agrotiekimas", Wilno, ul. Juozapawiciaus 9a. Prywatyzuje się 48 proc. kapitału. Przewiduje się sprzedaż 7470 akcji po 1000 rb. każda. Miejsce podpisywania akcji — Wilno, al. Giedymina 36. III etap — 20 grudnia — 18 stycznia.

Instytut Badań Inżynieryjnych, Wilno, ul. Žalgirio 90. Prywatyzuje się 90 proc. kapitału. Przewiduje się sprzedaż 50220 akcji po 100 rb. każda. Miejsce podpisywania akcji — Wilno, al. Giedymina 36. III etap — 18—31 stycznia.

Państwowe Przedsiębiorstwo Montażowe Łączności, Wilno, ul. Motoru 6. Prywatyzuje się 80 proc. kapitału. Przewiduje się sprzedaż 2796 akcji po 400 rb. każda. Miejsce podpisywania akcji — Wilno, al. Giedymina 36. III etap — 22 stycznia — 20 lutego.

Przedsiębiorstwo Komercyjne „Wilgra", Wilno, ul. Paplaujos 5. Prywatyzuje się 51 proc. kapitału. Przewiduje się sprzedaż 1056 akcji po 900 rb. każda. Miejsce podpisywania akcji — Wilno, al. Giedymina 36. III etap — 22 stycznia — 20 lutego.

Spółka akcyjna „Zakłady Kaitra", rejon trocki, Landwarów. Prywatyzuje się 100 proc. kapitału. Przewiduje się sprzedaż 16349 akcji po 1000 rb. każda. Miejsce podpisywania akcji — Troki, ul. Wytauto 33. III etap — 20—31 stycznia.

Przedsiębiorstwo Państwowe „Iwis", rejon trocki, Wiewis, ul. Geliu 29. Prywatyzuje się 90 proc. kapitału. Przewiduje się sprzedaż 997 akcji po 1000 rb. każda. Miejsce podpisywania akcji — Wiewis, ul. Geliu 29. III etap — 18—28 stycznia.

Przedsiębiorstwo Państwowe „Awitienai", rejon wileński, osiedle Awitienai. Prywatyzuje się 80 proc. kapitału. Przewiduje się sprzedaż 5079 akcji po 500 rb. każda. Miejsce podpisywania akcji — Wilno, ul. Rinktines 50. III etap — 18—31 stycznia.

Przedsiębiorstwo Remontowo-Budowlane „Remsta", Wilno, ul. Jankiszkiu 13c. Prywatyzuje się 90 proc. kapitału. Przewiduje się sprzedaż 11886 akcji po 300 rb. każda. Miejsce podpisywania akcji — Wilno, al. Giedymina 36. III etap — 20—31 stycznia.

Wileńska Zajezdnia Taksówkowa, Wilno, ul. Pelesos 1/2. Prywatyzuje się 100 proc. kapitału. Przewiduje się sprzedaż 21566 akcji po 500 rb. każda. Miejsce podpisywania akcji — Wilno, al. Giedymina 36. III etap — 18—31 stycznia.

Państwowe Przedsiębiorstwo Budowlane „Aras", Wilno, ul. Suderwes kellas 1. Prywatyzuje się 91 proc. kapitału. Przewiduje się sprzedaż 33713 akcji po 100 rb. każda. Miejsce podpisywania akcji — Wilno, al. Giedymina 36. III etap — 18—31 stycznia.

Wileńskie Przedsiębiorstwo Asfaltu i Betonu, Wilno, ul. Žarija 8. Prywatyzuje się 90 proc. kapitału. Przewiduje się sprzedaż 82939 akcji po 100 rb. każda. Miejsce podpisywania akcji — Wilno, al. Giedymina 36. III etap — 18—31 stycznia.

Przedsiębiorstwo Remontowo-Budowlane „Linkmenys", Wilno, ul. Linkmenu 13. Prywatyzuje się 90 proc. kapitału. Przewiduje się sprzedaż 25506 akcji po 100 rb. każda. Miejsce podpisywania akcji — Wilno, al. Giedymina 36. III etap — 18—31 stycznia.

Torfownia w Raistai, rejon wileński, Daniliawa. Prywatyzuje się 90 proc. kapitału. Przewiduje się sprzedaż 993 akcji po 1000 rb. Miejsce podpisywania akcji — Wilno, ul. Rinktines 50. III etap — 17 lutego — 15 marca.

Przedsiębiorstwo Usługowe, Soleczniki, ul. Mokyklos 15. Prywatyzuje się 100 proc. kapitału. Przewiduje się sprzedaż 22195 akcji po 100 rb. każda. Miejsce podpisywania akcji — Soleczniki, ul. Wilniaus 49. III etap — 20—31 stycznia.

Pawilon usługowy, Troki, ul. Wytauto 17. Prywatyzuje się 100 proc. kapitału. Przewiduje się sprzedaż 11790 akcji po 100 rb. każda. Miejsce podpisywania akcji — Troki, ul. Wytauto 33. III etap — 18—31 stycznia.

Zakład pogrzebowy i garaż, Troki, ul. Maironio. Prywatyzuje się 49 proc. kapitału. Przewiduje się sprzedaż 2876 akcji po 100 rb. każda. Miejsce podpisywania akcji — Troki, ul. Wytauto 33. III etap — 18—31 stycznia.

Przedsiębiorstwo Budowlane „Weikme", Wilno, ul. Grybo 19. Prywatyzuje się 90 proc. kapitału. Przewiduje się sprzedaż 1743 akcji po 500 rb. każda. Miejsce podpisywania akcji — Wilno, al. Giedymina 36. II etap — 18—28 lutego, III etap — 18—31 marca.

Giełda „Kuriera"

Dom na skraju

Na skraju miasteczka Podbrodzie znajduje się szkoła-internat. Dla wielu, wielu tu uczących się dzieci, szkoła stała się jedynym domem, innego po prostu nie mają. Tu więc mijają im dni powszednie i święta. A dzięki swym wychowawczyniom i nauczycielkom, wielu ludziom wspaniałym z republiki, jak też Polski święta też w ich Domu są wesołe, barwne, dają moc radości małym jego mieszkańcom. Już od paru lat opiekuje się też szkołą - internatem w Podbrodziu Fundacja Kultury Polskiej na Litwie. Raz maszynę do pisania, raz książeczki do biblioteki, filiżanki dzieciom przywiezie. Na tegoroczne święta Bożego Narodzenia, w drugim ich dniu, przedstawiciele Fundacji na czele z jej prezesem panem Henrykiem Sosnowskim przybyli do Podbrodzia. Oczywiście, nie z pustymi rękoma. Tym razem dla dzieci były cukierki, ciastka, mandarynki. Te miłe dzieci, którym o stroje do zabawy przy choince zatroszczyły się ich wychowawczynie, miały dodatkową radość z gości — ludzi, którzy o nich pamiętają. Było też moc radości z prezentów. Wesoło się bawiły wraz ze Śnieżką i Świętym Mikołajem i

może właśnie tego dnia smutek całkowicie zniknął z ich twarzyczek. Ludziom, którzy przyczynili się do tego, w imieniu dzieci chcemy serdecznie podziękować.

NA ZDJĘCIACH: pierwszy taniec ze Śnieżką; Święty Mikołaj każdego uważnie wysłuchał; taki mały, piękny Krasnal...

Fot. **B. Kondratowicz**

NASZA GROMADA

DWUTYGODNIK DLA UCZNIÓW

Nasza szkolna gromada
O przyjaźni nie gada.
Ale za to w potrzebie
Każdy zrobi dla ciebie,
Co będzie mógł.

Czesław KURIATA

Zimowa rozmowa

Co robią ryby zimą pod lodem?
Wprowadzają między sobą zgodę.

Co robią w swoich legowiskach niedźwiedzie?
Śpią, a sen je do dziupli z miodem wiedzie.

A żuki, chrabąszcze i wielkie dżdżownice?
Siedzą w ziemi i nie przejmują się niczym.

Gdzie się podziały liście i kwiaty?
By wrócić wiosną — odeszły w zaświaty.

A co robią biedronki i barwne motyle?
Przeczekują zimę — jak ludzie złą chwilę.

Ze Świętym Mikołajem pójdźcie w tan...

Tego roku po raz pierwszy na zabawę przy choince zaprosił dzieciarnię z Wilna Zarząd Miejski Związku Polaków na Litwie. W świeżo wyremontowanej pięknej sali czekała na dzieci wspaniała choinka. A przy niej z dziećmi się bawili Święty Mikołaj, Śnieżka, niestrudzony Pajac, wesoły, dokuczliwy Diabeł, Baba Jaga, inne stwory. Były gry, wesołe pląsy przy choince oraz prezenty. Dzieci zabawiali aktorzy Polskiego Teatru przy Pałacu Kultury Kolejarzy, prezenty zaś ZM ZPL zafundował dzieciom dzięki pomocy przyjaciół z Polski. Jak tam było, można pooglądać na zdjęciach, które zamieszczamy.

Fot. **W. Charin**

Danuta WAWIŁOW

Sniezysko

Padało, padało
puszyste śnieżysko.
Na biało, na biało
zasypało wszystko.

Białe są huśtawki,
całe białe schody,
białe w parku ławki,
białe samochody.

Wysoko, wysoko
nad zielonym płotem
leci Biała Zima
białym samolotem.

Co tam teleferie,
co tam teleranki,
kiedy my wolimy
w śniegu przewracanki!

Wiwat, niech nam żyje
puszyste śnieżysko!
Ulepimy z niego
białe niedźwiedzisko!

Usmiechnij się!

— Skąd się bierze lód?

— Lód się bierze z wody, woda z pary...

— A para?

— Para — z czajnika...

* * *

— Grzesiu, kto odrobił za ciebie zadania — pyta nauczyciel — tatuś czy mamusia?

— A skąd mam wiedzieć? Wczoraj poszedłem spać jako pierwszy.

* * *

— Tato, w kuchni siedzi jakiś obcy, czarny kot.

— No i co, niech sobie siedzi. Czarny kot podobno przynosi szczęście.

— Ten nie przyniósł szczęścia, tylko pałaszuje twoje kanapki.

O, polskie jasełka, to me ukochanie...

...To jak barwna tęcza,
jak kwiaty na łące.
Przed Bożą Dzieciną złożoną
na sianie.

Wystawianie jasełek w Święta Bożego Narodzenia to stary, bardzo stary zwyczaj. Już w XIII w. św. Franciszek z Asyżu po raz pierwszy sporządził szopkę, przedstawił Maryję, św. Józefa, pasterzy. Chciał przypomnieć ludziom o tym radosnym wydarzeniu. Tradycyjnie też na Święta Bożonarodzeniowe uczniowie naszej szkoły przyszykowali przedstawienie pt. „Dzisiaj w Betlejem".

I oto nadchodzi długo oczekiwana chwila, na scenie Pałacu Kultury w Nowej Wilejce uczniowie w roli aktorów. Zamierają serca wszystkich: kurtyna się unosi i widzimy na scenie szopkę, a przed nią Aniołów. W żłobie — Dzieciątko Jezus, obok Maryja. Nieco dalej przy ognisku siedzą pastuszkowie. Padają pierwsze słowa, brzmi pierwsza kolęda... Mijają pierwsze chwile przedstawienia i już aktorzy tracą tremę.

A na scenie budzą się Kwiaty, przychodzą Królowie. Pastuszkowie zapraszają Górali, by zatańczyli przed Dzieciątkiem. Tańczą też Królowie. Wszyscy śpieszą do małego Jezuska, by mu złożyć w hołdzie dary.

I polscy królowie, hetmani,
wodzowie.
I cały lud polski z serc
ofiarami.
Tu wśród ślicznych kolęd cała
ziemia
w jeden hymn miłości Bożej się
zamienia.

Tak, miłość Boża połączyła nas — uczniów, nauczycieli, rodziców. Chcieliśmy wspólnie nieść wszystkim ludziom radość, pogodę ducha, chcieliśmy, jak św. Franciszek z Asyżu, przypomnieć ludziom o radosnym wydarzeniu, o szopce Betlejemskiej sprzed prawie dwóch tysięcy lat.

Bóg go zesłał na ziemię,
by zbawił ludzkie plemię.
By przez swoje cierpienie
Dał nam możność zbawienia.

Mamy nadzieję, że ta radość w nas tak prędko nie ugaśnie, a za rok znów połączymy się w zgrany zespół i zaśpiewamy wspólnie kolędy.

• • •

W ostatnich dniach grudnia w naszej szkole odbyły się też noworoczne imprezy. Każda klasa wybrała swój sposób na zorganizowanie noworocznego wieczoru. A więc, były płomyki, spotkania ze Świętym Mikołajem, dyskoteki... Było dużo radości i zabawy.

Alicja MASIEWICZ,
uczennica klasy X
Wileńskiej Szkoły
Średniej nr 26

NA ZDJĘCIACH: Szopka Betlejemska; górale witają Dzieciątko; noworoczna scenka przygotowana przez klasę IVa.

Fot. Z. Markowicz

Czy wierzysz w szczęśliwą gwiazdę?

Psychozabawa na ferie

Czy ufasz, że los jest ci łaskawy? Czy wierzysz w swoją szczęśliwą gwiazdę? Oto 12 pytań. Odpowiedz na nie, wybierając jeden z trzech wariantów (a, b, c), który ci najbardziej odpowiada. Wybraną odpowiedź oznacz ołówkiem.

1. Nauczyciel zabiera się do odpytywania z lekcji, a ty nawet nie zajrzałeś do zeszytu w domu:

a) Jesteś pewien, że trafi akurat na ciebie i szukasz zawczasu jakiejś wymówki. b) Myślisz: „spokojnie, na pewno spyta kogo innego". c) Powtarzasz sobie gorączkowo w myślach: „Żeby tylko nie mnie, może nie zauważy..."

2. Twoje ulubione czasopismo zapowiada ogłoszenie wielkiego konkursu z nagrodami:

a) Mówisz, czy warto się trudzić? I tak nie wygram... b) Od razu postanawiasz wziąć udział w konkursie. c) Gdyby to była loterja gigantyczna, może warto byłoby spróbować...

3. Zaplanowaliście z kolegami wycieczkę do lasu. Z prognozy meteorologicznej wynika jednak, że będzie padać.

a) Postanawiasz wziąć płaszcz przeciwdeszczowy i gumiaki. b) Zaciskasz kciuki i mówisz: „Oby tylko prognoza była mylna". c) Pocieszasz się, że prognozy nie zawsze się sprawdzają...

4. W czasie wycieczki napotkasz nieznaną ci grotę...

a) Niewiele myśląc wchodzisz do niej.

b) „Jak tam wejdę, to może mi się zdarzyć jakieś nieszczęście — myślisz i omijasz grotę.

c) Wchodzisz z nadzieją znalezienia czegoś niezwykłego.

5. Kiedy czeka cię podjęcie ważnej decyzji:...

a) Podejmujesz ją szybko i nie zmieniasz później zdania. b) Czasami nawet w ostatniej chwili zmieniasz plany. c) Długo rozmyślasz, zanim coś postanowisz.

6. Kiedy podoba ci się dziewczyna (chłopak) spotkani na ulicy lub w autobusie...

a) Szybko i naturalnie nawiązujesz kontakt. b) „A nuż zostanę zlekceważony lub odepchnięty — myślisz — lepiej nie zaczynać". c) Może z tego wyniknąć fantastyczna przygoda.

7. Akurat w momencie, kiedy o kimś pomyślałeś, osoba ta dzwoni do ciebie. Myślisz: a) „Ale dziwny przypadek..." b) „Jednak telepatia musi naprawdę istnieć". c) „Zupełnie zapomniałem, przecież on miał do mnie dzwonić".

8. Zgubiłeś przedmiot, na którym ci bardzo zależało? Jaka jest twoja pierwsza reakcja?

a) Jesteś rozdygotany, bliski płaczu i nie wiesz co robić. Zastanawiasz się, jak postąpiłby na twoim miejscu Scherlock Holmes. c) Sądzisz, że odnajdzie się tak niespodziewanie, jak niespodziewanie zniknął.

9. Rozdzierasz kurtkę (nową) o wystający gwóźdź.

a) Taki pech tylko mnie może się przytrafić. b) Na drugi raz będę uważać. c) Nie na próżno przebiegł mi rano drogę czarny kot.

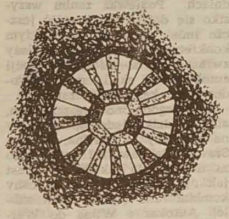

10. Niektórzy ludzie odpukują w niemalowane drzewo, żeby nie przydarzyło się jakieś nieszczęście.

a) Cóż to szkodzi — myślisz — lepiej się zabezpieczyć. b) Śmieszne są takie przesądy. c) Robisz tak z całym przekonaniem, bo nigdy nie wiadomo, co się za tym kryje...

11. Co sądzisz o horoskopach?

a) Znam swój znak Zodiaku, ale niezbyt wierzę w przepowiednie. b) Zawsze uważnie czytam horoskopy, ale się nimi nie przejmuję. c) Wierzysz, że coś w tym musi być.

12. Co jest dla ciebie symbolem szczęścia?

a) Toczące się koło fortuny. b) Sierotka Marysia losująca z zamkniętymi oczami ze sterty listów. c) Wiewiórka wykopująca z ziemi schowany tam wcześniej orzech.

Wyniki testu

W podanej tabeli podkreśl te litery, które oznaczają twoje odpowiedzi na każde z kolejnych 12 pytań. Następnie przeczytaj uwagi odnoszące się do linii, w której masz najwięcej podkreślonych liter.

1	2	3	4	5	6	7	8	9	10	11	12	
b	b	c	a	a	a	c	c	b	b	b	c	Ufasz sobie i losowi
a	a	a	b	c	b	a	a	a	a	a	a	Jesteś nieufny i ostrożny
c	c	b	c	b	c	b	b	c	c	c	b	Liczysz na szczęśliwy los

Tak to jest na Nowy Rok

❤ U Eskimosów początek Nowego Roku jest zależny od pogody: przychodzi wraz z pierwszym śniegiem.

❤ Dla południowoafrykańskiego plemienia Zulu Nowy Rok przypada w czasie dojrzewania plonów. Według prastarego obyczaju najstarszy z plemienia rozpoczyna rytualny taniec — ciskając o ziemię dojrzałą dynię. Dynia pęka i wtedy właśnie nastaje Nowy Rok.

❤ W Japonii w noc noworoczną rozlega się 108 uderzeń dzwonu. Liczba 100 i 8 jest bowiem uważana za szczęśliwą. Po ostatnim uderzeniu dzwonu już można się kłaść spać. Nowy Rok przychodzi wraz ze wschodem słońca. A święto noworoczne obchodzi się właściwie przez cały styczeń.

Prezenty...

❤ W Sudanie ludzie obdarzają się nawzajem symbolem szczęścia — zielonym orzechem.

❤ W Szwecji gość przynosi z sobą kawał węgla, wrzucając go do pieca życzy, by w domu zawsze płonął ogień.

Stół noworoczny...

❤ Na Węgrzech tradycyjnym daniem noworocznym jest czosnek z miodem!

❤ Wszyscy Kubańczycy powinni w noc noworoczną zjeść 12 winnych gron.

❤ Na wyspie Bali w Indonezji na dwa tygodnie przed Nowym Rokiem zaczyna się w domach wznosić z podkolorowanego ryżu słupy do dwóch metrów wysokości. Po Nowym Roku słupy te zwyczajnie się zjada.

❤ Japończycy raczą się w Noc Sylwestrową: długimi makaronami (symbolizują one długowieczność), pieczywem z ryżu (oznacza powodzenie i dostatek w domu), karpiem (ten symbolizuje siłę) oraz groszkiem — a ten zdrowie.

Zwyczaje noworoczne

❤ W Gwinei oprowadza się po ulicach słonie.

❤ W Kenii ludzie kąpią się w rzekach lub w oceanie, pływają na łodziach i śpiewają.

❤ W Korei urządza się zabawy oraz współzawodnictwa dziewcząt w skoku wzwyż.

❤ W niektórych stanach indyjskich nie wolno się w okresie noworocznym ani gniewać, ani wykłócać.

Kiedy przychodzi Nowy Rok

Ano — 1 stycznia i tak jest prawie na całym świecie. Gdzieniegdzie jednak wita się Nowy Rok powtórnie — według kalendarza księżycowego. W Mongolii — pod koniec stycznia albo w lutym, w północnych Indiach — 13 kwietnia, to jest przed nowymi zbiorami, a w południowych — w lipcu lub sierpniu, kiedy to według legendy odwiedził swoich poddanych Mahabali.

O chlebie, bananach i marmurze

(Dokończenie ze str. 3)

tam żądają po 0.30 dolara za kilo. Nie możemy sobie na to pozwolić.

— Skoro jesteśmy już przy konkretnych towarach — kiedy polepszy się zaopatrzenie sklepów w podstawowe artykuły żywnościowe? To piekielna męka wystawać codziennie w trzech kolejkach po najniezbędniejsze rzeczy: chleb, masło, cukier, mleko. Już trzeci miesiąc nie można wykupić mąki na talony. Brak w sklepach cukru.

— Niestety, sytuacja jest bardzo trudna. Nie mogę na razie zakomunikować pani coś pocieszającego. Nasze tradycyjne artykuły żywnościowe — mięso, nabiał — są jednocześnie naszą walutą w wymianie towarowej ze Wschodem. Otrzymujemy za nie gaz, benzynę, metale, bawełnę, inne potrzebne naszemu przemysłowi surowce. Podejmujemy różne kroki celem zachęcenia producentów do wytwarzania większych ilości tych artykułów. Niedawno rząd wydał dyspozycję stymulującą skup ziarna u indywidualnych gospodarzy. Jak pani wie, zwiększono ceny skupu żywca, innych artykułów rolnych. Niestety, nie mamy dobrze chronionych własnych granic państwowych, więc dużo towarów wywożą za granicę, mimo wszelkiego rodzaju ograniczeń. Tzw. „turyści" wywożą masło, alkohol, nawet chleb. Dlatego mówi się o wprowadzeniu kartek żywnościowych. Jest to przedsięwzięcie kosztowne, ale prawdopodobnie zgodzimy się na nie.

— Co za tymi artykułami, których republika sama nie produkuje, takimi jak olej i in.?

— Kupujemy je w innych republikach, które z powodu ogólnego rozprzężenia gospodarczego, same produkują ich mniej. Ponieważ sytuacja z olejem jest fatalna również w innych republikach bałtyckich, postanowiliśmy założyć wspólną olejarnię, która będzie zaspokajała nasze potrzeby. Są też inne projekty.

— A na razie?

— Na razie nie jest tak źle. W roku 1990 mieliśmy 4,2 tys. ton oleju dla potrzeb handlu, w 1991 r. — 2,9 tys. ton, w 1992 r. przewiduje się 3 tys. ton. A więc gorzej nie będzie. Robimy starania, aby uzyskać olej w drodze wymiany z republikami Azji Środkowej. Mówi się o zakładaniu własnych olejarni na bazie rzepaka i lnu.

— Czy mógłby Pan podać kilka cyfr odnośnie zaopatrzenia ludności w najniezbędniejsze artykuły żywnościowe w roku 1992?

— Cóż, niektórych towarów będziemy mieli trochę mniej. Np. mięsa, nabiału (o 10—15 proc.). Ale powinno tego wystarczyć dla potrzeb ludności. Mąki mieliśmy w 1990 r. 153 tys. ton, w 1991 r. — 147 tys. ton, a w 1992 r. przewiduje się 150 tys. ton. Podobnie rzecz ma się z kaszami. W 1990 r. dostarczyliśmy do sieci handlowej 44 tys. ton, w 1991 r. — 30 tys. ton, w 1992 r. będzie 30 tys. ton. Sytuacja wygląda lepiej, jeżeli chodzi o kasze rodzime — perłówkę, owsiankę. Gorzej jest z kaszami eksportowymi — ryżem i in. Niezupełnie rozwiązaliśmy problem cukru. Na dziś mamy zagwarantowanych 20 tys. ton (w 1990 r. było go 39 tys. ton., w 1991 — 35,6 tys. ton). Jeżeli uda się zawrzeć kontrakt z Kubą, która dostarczy nam w zamian za tłuszcze surowca cukru — będzie go więcej.

— W listopadzie rząd zezwolił sklepom ustalać samodzielnie ceny na towary. Ścianka meblowa „Woke" kosztuje ponad 22 tys. rb., lodówki — 6—8 tys. rb., pralki — 16 tys. rb. Czy nie obawia się Pan, że nikt tego nie wykupi?

— Jeżeli nikt nie wykupi — obniżymy ceny. W ten sposób kształtuje się normalny rynek.

— Takie wyśrubowywanie cen uderza chyba najbardziej w młodzież. Co ma robić młody specjalista, który właśnie założył rodzinę, ma małe dziecko i nie ma lodówki, pralki?

— A czy my, w swoim czasie, mieliśmy te rzeczy, kiedy zakładaliśmy rodziny? Czy mogliśmy sobie pozwolić na kupno telewizora, lodówki z pierwszej pensji? Dorabialiśmy się tego dopiero w starszym wieku, na stanowiskach.

— Myślę, że nawet doktor nauk technicznych, minister zaopatrzenia i handlu nie kupi regałów za 22 tys. rb. I nie dlatego, że są drogie, ale po prostu dlatego, że już je ma.

— A jeszcze dlatego, że potrafi ograniczać swe zachcianki, dostosowuje je do swych możliwości.

— Widzi mi się, że kroczymy drogą, jaką szły Węgry, Polska, inne kraje postkomunistyczne. Pamiętam sławetną publiczną odezwę do narodu rządu węgierskiego jakieś 4—5 lat temu. Rząd zapytał wówczas naród, czego chce: małych zarobków przy pełnych sklepach, czy dużych poborów przy pustych sklepach. Węgrzy wybrali pierwszy wariant. Polska też ma teraz pełne sklepy, ale nie każdy może sobie pozwolić kupić banana za tysiące.

— Ale te banany są. I każdy wie, że jeżeli się trochę wypnie, weźmie kilka dodatkowych prac do domu — to będzie mógł kupić tego banana... Ten system służy do stworzenia zdrowej konkurencji, zarówno w konsumpcji, produkcji, jak też na rynku pracy. A do tego przecież zdążamy.

— Dziękuję za rozmowę.

Barbara ZNAJDZIŁOWSKA

KTO URODZIŁ SIĘ 4 STYCZNIA

Są ambitni i zdecydowani w swoich poczynaniach. Wiedzą, czego oczekują od życia. Posiadają dużą wyobraźnię, która pozwala im widzieć wiele spraw w nowym pojęciu. Uważnie analizują swoje możliwości i jeżeli zdecydują się na działanie, czynią to z dużą wiarą w sukces. Uważają się za osoby dowcipne i o dużym poczuciu sprawiedliwości. Otoczenie jednak nie zawsze odnosi takie wrażenie.

W postępowaniu powinni zwracać większą uwagę na swoje skłonności do awantur i kłótni. Również zbytnia pewność siebie prowadzi ich do zarozumiałości. To co z trudem zdobędą mogą łatwo stracić, bo hazard jest dla nich dużą pokusą.

KTO URODZIŁ SIĘ 5 STYCZNIA

Posiadają duże możliwości realizowania swoich ambitnych celów. Potrafią maksymalnie skoncentrować się na danym zagadnieniu, co przy zdecydowaniu i konsekwencji prowadzi ich do sukcesu. Łatwo narzucają swoją wolę innym. Mimo to w swoich dążeniach do dominacji lub sprawowania władzy są dość rozważni. Nie powinni zazdrościć lepszym od siebie sukcesów, ani być w stosunku do nich złośliwi. Również skłonności do krytykowania nie wzmocnią ich autorytetu, a tylko przysporzą nieprzyjaciół.

KTO URODZIŁ SIĘ 6 STYCZNIA

To twórcze umysły, racjonalizatorzy, wynalazcy. Cechuje ich skromność, tolerancja i wyrozumiałość dla innych. Swoje obowiązki zawodowe i rodzinne traktują z należytą powagą i wykonują je dokładnie. Dzięki dużemu wdziękowi osobistemu mają licznych przyjaciół. Dużo zyskują, jeśli uda się im wyjść węża z kieszeni. Ponadto powinni zrozumieć, że pedanteria bywa często śmieszna.

Biuro komercyjno-informacyjne
„ATSTOVAS"
oferuje usługi związane z realizacją czeków inwestycyjnych.
Wilno, tel.: 63-39-65, od godz. 9 do 18.

Panie, panienki!

Bogaci, samotni jeszcze nie starzy Polacy, chcą z Wami zawrzeć związek małżeński oraz zapewnić Wam dostatnie życie, w zamian za odrobinę serca i uczucia.

Jeśli jesteście zainteresowane ofertą polskiego biura matrymonialnego „Nina", dzwońcie w poniedziałki, środy i piątki od 16.00 do 20.00 pod numer tel. 46-35-12 w Wilnie.

Giełda „KURIERA"

ZDROŻAŁY ZIEMNIAKI

Jak podaje Wileński Zarząd Handlu, od Nowego Roku zdrożały ziemniaki w sklepach państwowych. Dotąd kosztowały 2.10 rb., teraz zaś — 2.35 rb.

DO POLSKI — ZA DOLARY, ALE SKĄD JE WZIĄĆ?

Jak poinformowano nas w Ministerstwie Komunikacji RL, jeszcze w grudniu zdrożały bilety na pociągi podmiejskie (2,6 razy), od 1 stycznia zaś — na pociągi miejscowe (w granicach republiki) i dalekobieżne (3,7 razy). W ten sposób np. bilet do Moskwy kosztuje dziś 115 rb.

Zmieniły się ceny również biletów na pociągi międzynarodowe. Bilet do Warszawy w jedną stronę kosztuje **15 dolarów plus 48 rb., do Berlina — 88 dolarów plus 70 rb.** itp.

Bilet lotniczy do Warszawy kosztuje 40 dolarów plus 210 rb.

Powstaje pytanie: **skąd pasażerowie jadący do Polski mają brać owe dolary,** jeżeli Bank Litewski nie wymienia w ogóle waluty dla jadących do Polski? Kiedyś była możliwość nabycia dolarów na Jaczanach (Garjunai) — dziś policja wyłapuje waluciarzy.

Bilety kolejowe do Polski kupuje się nadal w kasach hotelu „Lietuwa", ale same kasy przeszły już do zarządu przedsiębiorstwa „Koleje Litewskie". Z czasem zmieni się tu personel, zostanie wprowadzony porządek, aby nie powtórzyła się historia z pociągiem „Wilno—Sokółka".

AUTOKAR DO WARSZAWY

Wczoraj w Ministerstwie Komunikacji RL odbyła się narada drogowców, celników, pracowników innych zainteresowanych instytucji odnośnie nowych tras autokarowych do Polski. W rozkładzie jazdy, który podaliśmy parę dni temu nie zaszły większe zmiany, poza tym, że doszły dwie nowe trasy: Lazdijai — Puńsk (9.30—11.20; 12.20—17.10 godz.) oraz Taurage—Warszawa (15.25—2; 17.30—4 godz.) i że zlikwidowano dwie trasy: Lazdijai—Ogrodniki oraz Suwałki—Grodno. Nie wszystkie autokary już wyszły na linie, ale to się odreguluje w najbliższych dniach. Ponieważ zanim wszystko się dotrze mogą zajść jeszcze inne zmiany, w każdym konkretnym wypadku należy zwracać się do informacji stacji autobusowej, skąd międzynarodowe autokary odjeżdżają.

Nie uzgodniono jeszcze cen, ale już dziś wiadomo, że bilety na autokary z Wilna, Kowna, Szawel, Daugawpilsu będą tylko za dolary, dla takich zaś miast jak np. Alytus ustali się ceny kombinowane (dolary plus ruble). Autokar z Wilna do Warszawy jak na razie kosztuje około 13 dolarów.

KURS WALUT W BANKU LITEWSKIM (2 stycznia 1992 r.)

Nazwa waluty	Sprzedaż	Norma na osobę	Skup
Dolar USA	129.00	300	120.00
Marka niemiecka	83.90	460	78.40
Szyling austriacki	11.90	3200	11.10
Funt angielski	235.40	160	220.00
Gulden holenderski	74.50	520	69.60
Korona duńska	21.50	1800	20.10
Dolar kanadyjski	111.00	350	103.70
Frank francuski	24.60	1600	23.00
Korona szwedzka	22.90	1700	21.40
Dolar australijski	98.30	390	91.90
Frank szwajcarski	94.70	410	88.50
Korona norweska	21.30	1800	19.90
Marka fińska	26.40	1200	24.70

GAMSACHURDIJA BĘDZIE NADAL STAWIAŁ OPÓR

MADRYT (Reuter — ELTA). Prezydent Gruzji Z. Gamsachurdija w wywiadzie dla hiszpańskiej gazety „EL Mundo" oświadczył, że zdecydowany jest stawiać opozycjonistom nieograniczony w czasie opór i oskarżył armię sowiecką, że popiera jego wrogów.

Jak powiedział prezydent, jego siły bez trudu odrzuciłyby przeciwników od gmachu parlamentu, ale chce uniknąć większego rozlewu krwi. Zapytany, jak długo wytrwa w oblężeniu, Z. Gamsachurdija oświadczył: „Tyle, ile będzie potrzeba. Przypomnijcie Wytautasa Landsbergisa, który również był oblężony, nie kontrolował telewizji czy lotniska, ale ostatecznie zwyciężył".

Z. Gamsachurdija twierdzi, że za obecne zamieszki odpowiedzialna jest gruzińska „mafia" i byli komuniści, którzy w roku ubiegłym utracili swe przywileje. Oskarża on B. Jelcyna za to, że popiera ich i w istocie jest organizatorem powstania. Policja i wojska wewnętrzne, podległe Z. Gamsachurdiji, opuściły ulice miasta i nie zechciały uczestniczyć w walce o władzę.

Prezydent powiedział, że niepokoi go brak poparcia ze strony rodaków, chociaż w maju został wybrany 87 proc. głosów: „Można byłoby rozwiązać pokojowo wszystkie problemy, gdyby Gruzini stali się aktywnymi, ale teraz są wszyscy zbyt bierni".

Z. Gamsachurdija oświadczył, że nie będzie żadnych rozmów z powstańcami, dopóki będą żądali od prezydenta, aby najpierw podał się do dymisji.

Ekrany

LIETUWA — „Dwa dni miłości" (Australia, komedia) o 12, 14, 16, 18, 20.

HELIOS — I sala — „Waniliowo-truskawkowe lody" (Francja, komedia) o 11, 13, 15, 17, 19, 21. II sala — **„Nocny klub"** (USA, dla dorosłych) o 10.40, 12.30, 14.30, 16.30, 18.30, 20.30.

PERGALE — „Powrót muszkieterów" (Anglia, Francja, Hiszpania). o 12, 14, 16, 18, 20.

WILNIUS — „Waniliowo-truskawkowe lody" (Francja, komedia) o 11, 13, 15, 17, 19, 21.

LAZDYNAI — „Signore Robinson" (Włochy) o 18. **„Opalenii na nartach"** (Francja, komedia). o 14, 16, 20.

PLANETA — I sala — „Martwi nie umierają" (USA, komedia) o 12, 14, 16, 18, 20. II sala — **„Dżungle"** (Anglia) o 11.30, 15.30. **„Matka Jezusa"** (Rosja, Izrael) o 13.30. **„Prywatny detektyw, czyli Operacja „Kooperacja"** (Mosfilm) o 17.30, 19.30.

AIDAS — „Stowarzyszenie złoczyńców" (Francja, komedia) o 16, 19.40. **„Studenckie wakacje"** (USA, komedia) o 17.50.

DRAUGYSTE — „Kin Kong żyje" (USA) o 12.20, 16.20. **„Angelika w gniewie"** (Francja) o 14.20, 18.20, 20.20.

AUSZRA — „Wiara" (2 serie, Indie) o 10.30, 13.10, 16, 18.30, 21.

TEWYNE — wideosala — **„Historja bez końca-2"** o 12. **„Terminator-2"** o 14, 16.30, 18.30. **„Kaprys"** (dla dorosłych) o 21.

WIDEOSALA — (S. Stanewiczjusa 24, tel. 35-33-93). Filmy anim. dla dzieci o 12. **„Uliczny myśliwy"** o 14. **„Gdyby uroda zabijała"** (Komedia) o 16. **„Lament-6"** o 18. **„Robin Hood — królem złodziei"** o 20.

WINGIS — „Milion lat przed naszą erą" (Anglia) o 12.30, 14.30, 16.30, 18.30, 20.30.

TAIKA — I sala — „Polujący na zjawy" (USA, przygodowy) o 12.30, 14.30, 16.30. **„Oddział „Delta-1"** (USA) o 18.30. **„Oddział „Delta-2"** (USA) o 21.

WIDEOSALON — „Pusta klatka" (USA, dla dorosłych) o 13, 20.30. **„Gwiezdny lot-1"** (USA) o 15.30, 18.

Kalendarium

* Sobota (4.I) jest 4 dniem 1992 r. Do końca roku 361 dni.

* Znak Zodiaku — Koziorożec.

* Imieniny: Angeliki, Eugenjusza, Grzegorza, Tytusa.

* Wschód Słońca — 8.43, zachód — 16.06. Długość dnia 7 godz. 23 min.

Niedziela (5.I)

* Imieniny: Edwarda, Hanny, Szymona, Tolesfora.

* Wschód Słońca — 8.42, zachód — 16.07. Długość dnia 7 godz. 25 min.

Poniedziałek (6.I)

* Imieniny: Baltazara, Kaspra, Melchiora.

* Wschód Słońca — 8.42, zachód — 16.09. Długość dnia 7 godz. 27 min.

Pogoda

Litewska Służba Hydrometeorologiczna przewiduje na 4 stycznia zachmurzenie, krótkotrwałe opady. Wiatr zachodni, umiarkowany. Temperatura 5—7 stopni ciepła.

W ciągu dwóch następnych dni nieznaczne opady, temperatura w nocy od —3 do +2, w dzień od —1 do +4 stopni.

Afisz koncertowy stycznia

• Inauguruje sezon „Lithuanian Jazz Project" • Miłośnikom sztuki operowej • Koncerty B. Wainiunaite • Poświęca się rocznicy tragicznego stycznia • Wieczór poezji i muzyki • Koncerty solowe A. Wasiliauskasa • Na scenach Wilna i Kowna — I. Archipowa.

Pierwszy koncert 1992 roku organizuje dziś w stołecznym Pałacu Pracowników Sztuki perkusista jazzowy o międzynarodowej sławie Władimir Tarasow ze swą orkiestrą „Lithuanian Jazz Project". W Tarasow zespolił tu najlepszych muzyków jazzowych Litwy i zamierza z nimi reprezentować Litwę za granicą (w czerwcu orkiestra weźmie udział w popularnym festiwalu w Niemczech).

Miłośnicy sztuki operowej (7, 8 stycznia) w Rosyjskim Teatrze Dramatycznym będą się mogli zapoznać z Berlińskim Studium Teatru Muzycznego, które zaprezentuje dwie opery jednoczęściowe: W. A. Mozarta „Dyrektor teatru" i A. Salierego „Najpierw muzyka, później słowa". W Kownie i Wilnie (9, 10 stycznia) poezję O. Miłosza zaprezentuje P. Wenslowas, a miłośników koncertów kameralnych do sali Konserwatorium 10 stycznia zaprosi pianistka B. Wainiunaite. Daje ona co roku ciekawe programy, do których zawsze wplata muzykę współczesną. Rok spędzony na stazu w Paryżu pomógł jej lepiej poznać muzykę francuską, dlatego centralnym punktem tego programu będzie cykl francuskiego kompozytora C. Debussy'ego „Obrazki". Muzykę współczesną będzie reprezentował utwór utalentowanego Łotysza P. Waksa, a pozostałą część programu — W. A. Mozart, B. Smetana i J. Brahms.

Rocznicę tragicznego stycznia Filharmonia Narodowa upamiętni koncertami muzyki żałobnej. W Kownie i w Wilnie (12, 13 stycznia) „Requiem" W. Bartulisa wykonają Kowieński Chór Państwowy, „Aušuliukas" oraz Narodowa Orkiestra Symfoniczna i orkiestra dęta „Trimitas", soliści R. Maciute, A. Janutas i W. Prudnikow. Dyrygent P. Bingelis. Po raz pierwszy „Requiem" W. Bartulisa wykonane zostało w 1989 r. i było poświęcone ofiarom stalinizmu. Kompozytor postanowił poświęcić utwór „wszystkim męczennikom, którzy kiedykolwiek zginęli za wolność".

Muzy poezji i muzyki pod jeden dach postanowił sprowadzić D. Sadauskas (17 stycznia). W wieczorze twórczym tegorocznych laureatów nagród narodowych — kompozytora J. Kaczinskasa oraz poety J. Strielkunasa wezmą udział poeta J. Strielkunas, pianista A. Staszkus oraz muzykolog O. Narbutiene.

W trzeciej dekadzie stycznia w Kownie i Wilnie koncerty solowe będzie miał laureat konkursu H. Ellera w Tallinnie pianista A. Wasiliauskas. Wykonane zostaną utwory znanego emigranta litewskiego W. Bacewiczjusa oraz rzadko wykonywane utwory fortepianowe D. Szostakowicza.

Najjaskrawszym akcentem na zakończenie miesiąca będą koncerty w Wilnie i Kownie rosyjskiej śpiewaczki o sławie światowej I. Archipowej. Wezmą w nich udział W. Łukjaniec oraz wilnianka I. Milkewicziute. Po dłuższej przerwie słuchacze znowu usłyszą gitarę klasyczną — w Kownie i Wilnie będzie gościł duet Barbary i Eugena Helcerów „Tadesco" z Niemiec.

A. KIWERIS

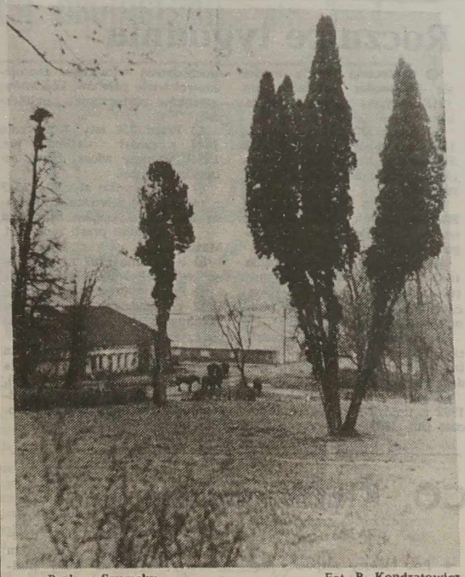

Park w Szumsku. Fot. B. Kondratowicz

NIEDZIELA, 5 STYCZNIA

LTV-1

9.00 — Wiadomości. 9.15 — Muzyka niedzielna. 9.45 — Spektakl Kowieńskiego Teatru Lalkowego. 10.35 — Film dla dzieci „Dziennik gęsiej mamy". Część 10, 11. 11.05 — Nasz język. 11.35 — Pamiętaj o sobie. 11.55 — Program filmów australiackich. 12.50 — Koncert życzeń. 14.20 — Rozmowy wileńskie. 15.20 — Święto się nie kończy. 16.30 — Program religijny. 17.00 — Ziemia rodzinna. 18.10 — Wiadomości. 18.20 — Wiadomości popołudniowe (ros.). 18.30 — Film fab. NRD „Hodowca rekinów". 20.00 — Dobry wieczór. 20.30 — Panorama. 21.00 — Stanowisko szefa państwa. 21.15 — Program kulturalny. 22.35 — Koncert. 23.15 — Wiadomości wieczorne.

Moskwa I

7.30 — Po trzecich kurach. 8.00 — Gimnastyka rytmiczna. 8.30 — Ciągnienie sportioto. 8.45 — Koncert.

LTV-2

9.00 — Koncert. 9.15 — Kazanie niedzielne. 9.30 — Poranek niedzielny. 11.00 — Studio MT. 12.00 — Film fab. „Testament profesora Dowela".

13.40 — Puchar świata w narciarstwie. 14.15 — Premiera TV serialu „Bogaci też płaczą". 15.00 — Program inform. 15.20 — Dialog w otwartym eterze. 16.00 — Baśnie i podania ludowe różnych krajów. 16.05 — Maraton-15. 16.55 — „Stenfu — to znaczy szczęście". 17.55 — Walt Disney przedstawia... 18.45 — Program inform. 19.00 — Koncert. 19.30 — Premiera nowej rubryki. 20.30 — Film fab. 22.00 — Program inform. 22.45 — Mecz o tytuł pięściarskiego mistrza świata wśród zawodowców wagi ciężkiej. 23.30 — Koncert artystów estrady zagranicznej. Podczas przerwy — Program inform. 1.20 — „Astra" przedstawia.

TV Rosji

8.00 — Wieści. 8.20 — Koncert. 9.00 — Chcecie, nie wierzcie... 9.30 — Wyspa Perla. 10.00 — Program dla dzieci. 10.50 — Noworoczny biszkopt. 12.05 — Folklor. Kultury nieznane. 13.20 — Dialogi na wernisażu. 13.40 — Święte i wieczne. 14.00 — Wieści. 14.20 — Balet petersburski „Śpiąca królewna". 15.20 — „Wideomy" A. Woźniesieńskiego. 16.05 — Filmy J. Podnieksa „My". Film 4. 17.00 — Biały kruk. 18.00 — Koszykarskie mistrzostwa świata wśród zawodowców NBA. 19.00 — SKW. 19.10 — Studio „Notabene". 19.55 — Reklama. 20.00 — Wieści. 20.20 — Noworoczny pieróg. 20.30 — Premiera TV serialu „Santa Barbara" Odc. 4. 21.30 — Twarzą ku Rosji. 21.50 — „I nie zapomnij mnie...". 22.55 — Reklama. 23.00 — Wieści. 23.20 — Program sportowo-informacyjny. 23.30 — „Wszystko jest znakomicie".

PONIEDZIAŁEK, 6 STYCZNIA

LTV-1

18.00 — Wiadomości. 18.10 — Wiadomości popołudniowe (ros.). 18.20 — Studio polskie. 18.30 — Portrety. 19.15 — Studio sportowe. 19.45 — 01... 02... 03... 20.15 — Dobranocka. 20.30 — Panorama. 21.00 — Program sportowy. 21.30 — Telegiełda. 21.40 — Film fab. „Pociąg do Hollywood". 23.15 — Wiadomości wieczorne.

TV Rosji

8.00 — Czas biznesmenów. 9.00 — Język włoski. 9.30 — Kreskówka. 9.45 — Filmy R. Bykowa. 11.30 — TV informacyjny program komercyjny. 12.00 — Folklor. 13.15 — Film dok. 14.00 — Wieści. 16.00 — Godzina dla dzieci. 17.00 — Program art.-publ. „Krawędzie". 17.15 — Filmy J. Podnieksa „My". Film 5. 18.45 — Twarzą ku Rosji. 19.00 — „Siergiej Panasenko. Trudny los z dwoma niewiadomymi". 19.40 — Wyznanie miłości. 19.55 — Reklama. 20.00 — Wieści. 20.20 — Noworoczny pieróg. 20.30 — Cicha noc. 21.10 — Program art.-publ. „Piąte koło". 22.55 — Reklama. 23.00 — Wieści. 23.20 — Rezerwa. 23.30 — Narodzenie Chrystusa.

WTOREK, 7 STYCZNIA

LTV-1

7.45 — Na dzień dobry. 8.10 — Telegiełda. 8.20 — 01... 02... 03... 8.50 — Studio sportowe. 9.20 — Stop — AIDS. 9.30 — Noworoczny program „Brzeszczu". 10.10 — Program sportowy. 18.00 — Wiadomości. 18.10 — Wiadomości popołudniowe (ros.). 18.20 — Studio polskie. 18.30 — Koncert. 18.45 — Program „Bumerang". 19.15 — Film dok. 19.45 — Słowo chrześcijanina. 20.00 — Dobranocka. 20.25 — Reklama. 20.30 — Panorama. 21.00 — Komentarz rządowy. 21.15 — Premiera serialu Duńskiej TV „Monopol". Odc. 4. 22.15 — Program ekonomiczny. 23.15 — Wiadomości wieczorne.

TV Rosji

8.00 — Język francuski. 8.30 — Język francuski. 9.00 — Godzina dla dzieci. 10.00 — Filmy R. Bykowa. 11.45 — Koncert. 12.45 — Kreskówka. 13.00 — Film dok. 14.00 — Wieści. 14.20 — Filmy J. Podnieksa. 14.45 — Historia rosyjskiego ubioru. 15.35 — Telekanał „Fortuna". 18.45 — Parlamentarny informator Rosji. 19.00 — Z okazji narodzin Chrystusa. 19.55 — Reklama. 20.00 — Wieści. 20.20 — Noworoczny pieróg. 20.30 — Obrzędy Bożonarodzeniowe Ziemi Niżegorodzkiej. 20.55 — Na kartach „Benefisu". 22.55 — Reklama. 23.00 — Wieści. 23.20 — Reklama. 23.25 — „Bzdura". 0.25 — „Koszmar na ulicy Prawdy".

ŚRODA, 8 STYCZNIA

LTV-1

7.45 — Na dzień dobry. 8.10 — Program Ukraiński. 8.40 — Program „Bumerang". 9.10 — Ziemia rodzinna. 9.55 — Serial Duńskiej TV „Monopol". Odc. 4. 18.00 — Wiadomości. 18.10 — Wiadomości popołudniowe (ros.). 18.20 — Studio polskie. 18.30 — Koncert. 19.10 — Fala odrodzenia. 19.55 — Nasz elementarz. 20.00 — Dobranocka. 20.25 — Reklama. 20.30 — Panorama. 21.00 — Studio państwowe. 22.00 — Wieczór muzyki Bożonarodzeniowej. 23.15 — Wiadomości wieczorne.

TV Rosji

8.00 — Język niemiecki. 8.30 — Język niemiecki. 9.00 — Biały kruk. 10.00 — Filmy R. Bykowa. 11.45 — „I nie zapomnij o mnie". 12.45 — Film dok. 13.40 — W obiektywie — zwierzęta. 14.00 — Wieści. 16.00 — „Życie i przygody czterech przyjaciół". 16.30 — Kreskówka. 16.50 — Przegląd telewizyjny „Daleki Wschód". 17.35 — Filmy J. Podnieksa. 19.00 — Wiadomości kryminalne. 19.15 — TV film dok. 19.35 — Kolekcjonerzy. 19.55 — Reklama. 20.00 — Wieści. 20.20 — Noworoczny pieróg. 20.30 — Twarzą do Rosji. 21.00 — Styl życia. 22.00 — Bez retuszu. 22.55 — Reklama. 23.00 — Wieści. 23.20 — Amerykański big-bend w Sankt-Petersburgu.

CZWARTEK, 9 STYCZNIA

LTV-1

7.45 — Dzień dobry. 8.10 — Nasz elementarz. 8.15 — Pamiętaj o sobie. 8.35 — Zdrowie. 9.05 — Szkic TV. 9.50 — Ojczyzna. 18.00 — Wiadomości. 18.10 — Dziennik wieczorny (ros.). 18.20 — Studio polskie. 18.30 — „Aušuliukas" śpiewa kolędy. 18.55 — Polityka. 19.15 — Na całe życie. 19.45 — Koncert. 20.00 — Dobranocka. 20.25 — Reklama. 20.30 — Panorama. 21.00 — Stanowisko premiera. 21.30 — Koncert. 22.00 — Brzeg. 23.15 — Dziennik wieczorny.

TV Rosji

8.00—8.30 — Język hiszpański. 9.00 — „Bez retuszu". 10.00 — Filmy R. Bykowa „Uwaga, żółw". 11.45 — Angielski humor. 13.00 — Festiwal muzyczny w Jekatierynburgu. 13.40 — W obiektywie — zwierzęta. Lisy. 14.00 — Wieści. 16.00 — „Życie i przygody czterech przyjaciół". „Serdeczni wrogowie". 16.35 — Film TV. 17.00 — Program art.-publ. 17.45 — Filmy J. Podnieksa „Koniec imperium". 18.45 — W parlamencie Rosji. 19.00 — Studio „Notabene". Galeria Izmałłowska. 19.40 — Uwaga, fotografuję. 19.55 — Reklama. 20.00 — Wieści. 20.20 — Noworoczny pieróg. 20.30 — SKW. 20.40 — Film fab. „Santa Barbara". Odc. 5. 21.30 — Na sesji Rady Najwyższej Rosji. 21.55 — Piąte koło. 22.55 — Reklama. 23.00 — Wieści. 23.20 — Reklama. 23.25 — Piąte koło — cd.

PIĄTEK, 10 STYCZNIA

LTV-1

7.45 — Dzień dobry. 8.10 — Polityka. 8.40 — Na całe życie. 9.00 — Pod własnym dachem. 10.00 — Program dla dzieci. 18.00 — Wiadomości. 18.10 — Dziennik wieczorny (ros.). 18.20 — Studio polskie. 18.30 — Koncert. 19.00 — Z wizytą u premiera. 20.00 — Nasz elementarz. 20.05 — Dobranocka. 20.25 — Reklama. 20.30 — Panorama. 21.00 — Koncert. 21.40 — Film fab. 23.15 — Wiadomości wieczorne.

TV Rosji

8.00 — Dla ludzi interesu. 9.00. 9.30 — Język angielski. 10.00 — Filmy R. Bykowa. „Depesza". 11.45 — UFO: Niezapowiedziana wizyta. 12.30 — Kreskówka. 12.55 — „Wideomy" A. Woźniesieńskiego. 13.40 — W obiektywie — zwierzęta. Czarny bocian. 14.00 — Wieści. 16.00 — „Życie i przygody czterech przyjaciół". „Kot w worku". 16.30 — Film dok. 17.25 — Koncert. 18.00 — Zapomniane stare. 18.50 — Kwestia chłopska. 19.25 — Proszę o głos. 19.40 — Domowy klub. 19.55 — Reklama. 20.00 — Wieści. 20.20 — Noworoczny pieróg. 20.30 — Film fab. „Santa Barbara". Odc. 6. 21.20 — Na sesji Rady Najwyższej Rosji. 21.55 — R. Karcew. 22.55 — Reklama. 20.30 — Wieści. 23.20 — Film fab.

SOBOTA, 11 STYCZNIA

LTV-1

9.00 — Wiadomości. 9.15 — Program dla dzieci. 10.15 — Ziemia Kłajpedzka. 11.15 — Panorama tygodnia (ros.). 11.30 — Zgoda (ros.). 12.30 — Program białoruski. 13.00 — Ze spotkania pisarzy Litwy. 13.45 — Sport na świecie. 14.45 — „Wróć, biały ptaku". 15.35 — „Zaczarowany flet" W. A. Mozarta. 18.00 — Wiadomości. 18.10 — Dziennik wieczorny (ros.). 18.20 — Filmy dok. 19.45 — Koncert. 20.00 — Dobranocka. 20.30 — Panorama. 21.00 — Pod własnym dachem. 22.00 — Wieczór muzyczny. 23.15 — Wiadomości wieczorne.

TV Rosji

8.00 — Film dok. 9.00 — Przegląd koszykarski. 9.30 — W obiektywie — zwierzęta. 9.50 — „Życie i przygody czterech przyjaciół". „Igraszki z ogniem". 10.20 — W imię syna. 11.00 — Wideokanał „Plus jedenaście". 13.00 — Pedagogika dla wszystkich. 14.00 — Wieści. 14.20 — Filmy R. Bykowa. „Samochód, skrzypce i pies Kleks". 16.30 — Przez własne okulary. 16.50 — M-zjednoczenie. 17.20 — Wieczór pamięci rosyjskiej baletnicy O. Spesiwcewej. 18.10 — Wersja. 18.45 — W parlamencie Rosji. 19.00 — Pozner i Donahue. Program z USA. 19.55 — Reklama. 20.00 — Wieści. 20.20 — Noworoczny pieróg. 20.30 — Film fab. „Santa Barbara". Odc. 7. 22.05 — Cykl TV „Potomkowie". „Emigranci". Film 3. 22.25 — Rosyjski styl (moda, historia, sztuka). 22.55 — Reklama. 23.00 — Wieści. 23.20 — Program „A".

NIEDZIELA, 12 STYCZNIA

LTV-1

9.00 — Wiadomości. 9.15 — Niedzielna muzyka. 9.45 — Spektakl dla dzieci „Przygody Pifa". 10.40 — Pamiętaj o sobie. 11.00 — Język litewski. 11.30 — Wideofilm „Petras Kurmelis". 13.35 — Białoruska nuta. 13.55 — Koncert życzeń. 15.00 — Rozmowy wileńskie. 16.00 — Litwa na świecie. 16.30 — Audycja religijna. 17.00 — Ojczyzna. 18.00 — Wiadomości. 18.10 — Wiadomości wieczorne (ros.). 18.20 — Kino pana Sauliusa. 20.00 — Dobry wieczór. 20.25 — Reklama. 20.30 — Panorama. 21.00 — Stanowisko szefa państwa. 21.15 — Wojsko litewskie. 21.45 — Program kulturalny. 23.00 — Koncert. 23.15 — Wiadomości wieczorne.

Rocznice tygodnia

⊙ 6 stycznia 1872 r. urodził się **Aleksander Skriabin** (zm. 1915), rosyjski kompozytor i pianista.

⊙ Przed 170 laty, 6 stycznia 1822 r. urodził się **Heinrich Schliemann** (zm. 1890), niemiecki archeolog amator, odkrywca ruin Troi.

⊙ 6 stycznia 1907 r. zmarł **Jan Stanisławski** (ur. 1860), malarz, wybitny przedstawiciel polskiego impresjonizmu.

⊙ Przed 140 laty, 6 stycznia 1852 r. zmarł **Louis Braille** (ur. 1809), pedagog francuski, twórca pisma dla ociemniałych (sam ociemniały od 3 roku życia).

⊙ 6 stycznia 1893 r. urodził się **Wincas Mykolaitis-Putinas** (zm. 1967), pisarz litewski, badacz literatury.

⊙ Przed 200 laty, 7 stycznia 1792 r. urodził się **Henryk Marconi** (zm. 1863), architekt polski pochodzenia włoskiego, zaprojektował wiele pałaców, kościołów, gmachów użyteczności publicznej.

⊙ Przed 350 laty, 8 stycznia 1642 r. zmarł **Galileusz** (ur. 1564), wybitny włoski fizyk, astronom i filozof.

⊙ Na początku stycznia 1547 r. ukazała się **pierwsza drukowana książka w języku litewskim** — „Katekizmusa prasti žadei" M. Mažwydasa.

⊙ 9 stycznia 1797 r. utworzono **Legiony Polskie** we Włoszech.

⊙ Przed 100 laty, 10 stycznia 1892 r. urodził się **Melchior Wańkowicz** (zm. 1974), polski pisarz i publicysta.

⊙ 10 stycznia 1957 r. zmarła **Gabriela Mistral** (właść. Licila Godoy y Alcayaga, ur. 1889), chilijska poetka i działaczka oświatowa, laureatka Nagrody Nobla.

CO, KIEDY, GDZIE

TEATR

✦ Rok bieżący rozpoczął się od festiwalu, który przebiega obecnie w Kowieńskim Teatrze Muzycznym, a poświęcony jest 100-leciu tej placówki. Z tej to okazji dziś soliści, chór i orkiestra wileńskiej opery zaprezentują tu bogaty program koncertowy, natomiast jutro „Copelię". Zaś wyżej wymieniony teatr z Kowna na scenie stołecznej przedstawi dla dzieci „Czipolino" (godz. 12).

✦ Premierą rozpoczął również 1992 rok Litewski Teatr Akademicki. Jest to sztuka dla dzieci „Życie i śmierć lisa", która przedstawiona zostanie dziś i jutro.

KONCERTY

✦ W niedzielę o 12 w Sali Barokowej wystąpi chór dziecięcy z Czelabińska. Wieczorem koncerty organistki Ireny Budriene.

✦ W Pałacu Sportu w niedzielę o godz. 16 i 20 koncerty Aleksandra Bujnowa.

✦ W Pałacu Pracowników Sztuki gra „Lithuanian Jazz Project".

WYSTAWY

Pałac Wystaw Artystycznych. W ostatnim dniu ubiegłego roku otwarty tu został bogaty pokaz malarstwa i rzeźby „Grupy 24".

Poza tym obejrzeć można ekspozycję dorobku słuchaczy Telsziajskiej Szkoły Sztuki Stosowanej. Jednocześnie w lokalu tym prezentuje akwarele, rysunki i malarstwo Z. Lekys.

ROZRYWKI UMYSŁOWE

Krzyżówka

POZIOMO: 1 — podłoże; 9 — świadczenie jednego państwa na rzecz drugiego; 10 — murarska albo sportowa; 11 — dział matematyki; 12 — podróżne pudło z uchwytem; 16 — rzeka na północy Syberii; 20 — wiecznie zielony krzew z rodziny wargowych; 21 — przyrząd do mierzenia siły wzroku; 22 — protektorat; 25 — kobieta jeżdżąca konno; 30 — gargulec; 32 — nadmierne rozdęcie tkanki płucnej; 33 — gęstwina w głębi puszczy; 34 — igły drzew iglastych; 35 — elementarna cząstka budowy materii.

PIONOWO: 1 — pismo zawierające powództwo sądowe; 2 — układ dwóch różnoimiennych ładunków elektrycznych; 3 — kłamca; 4 — pogłębiarka; 5 — lubi pospać; 6 — kraje wschodnie; 7 — podziemny obiekt fortyfikacyjny; 8 — mebel; 13 — elektroda dodatnia; 14 — dawniej Smyrna; 15 — święta księga muzułmanów; 16 — „prawdziwa krytyk się nie boi; 17 — dychawica; 18 — żelazo technicznie czyste (skrót); 19 — styl w sztuce; 22 — chorobliwy podpalacz; 23 — trójdzielna kompozycja malarska; 24 — część krzesła; 26 — tytuł arystokratyczny; 27 — kukułka; 28 — określona ilość surowca, którą jednorazowo wkłada się do urządzenia przeróbczego; 29 — tutuł wysokiego dygnitarza u Seldżuków; 31 — imię męskie.

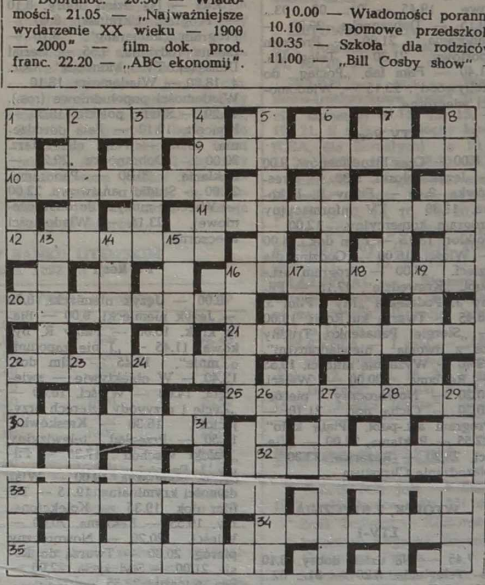

ROZWIĄZANIE KRZYŻÓWKI Z 24 GRUDNIA

Poziomo: Paneweżys, ser, aport, rewelacja, rum, Ystad, heksametr, żal, ansa, centuria, ryps, sabat, okrasa, elki, knebel, tymotka, ładownica, ratunek, Karkonosze, rapier, Amati, wina, matrona, ospa, sum, „Orbis", rzygacz, uparciuch, Adyga.

Pionowo: parch, fetor, morwa, elew, agawa, nawyk, odmęt, tryby, sitek, umiar, walka, ruten, obawa, marża, ekran, życie, skałka, Maszuk, asan, rwa, satyra, endek, tombak, nabab, opis, Portos, Edwin, poncz, artel, odwar, straż, cios, Blum, alpaka, zanni, ramol, mate, SPHZ.

ROZWIĄZANIE KRZYŻOWKI Z 31 GRUDNIA

Poziomo: rok, gruda, klinika, parodysta, zwiad, tenor, kraia, klika, kocz, trasa, knot, stadion, potrzask, draga, Antioch, elew, Sylwester.

Pionowo: kolumnada, galeria, strzuszę, pawlacz, amoniak, morał, kłoda, Antonina, klapouch, agora, sura, drab, zlew, kiwi, linde.

Telewizja Polska

NIEDZIELA, 5 STYCZNIA

8.55 — Program dnia. 9.00 — „Tydzień". 10.00 — „Teleranek". 11.05 — „Spit Mac Phee" (3) — serial prod. australijskiej. 11.30 — „Świat odkrywany" (4) — serial przyrodniczy prod. USA. 12.20 — „Notowania". 12.45 — Telewizjer. 13.00 — Poranek symfoniczny. 14.00 — „Tęczowy music-box". 14.45 — Koncert życzeń. 15.15 — „Życie jest cudowne" — film fab. 17.25 — „Ostatni zagończyk" — film dok. 18.15 — Teleexpress. 18.35 — Dziennikarze ujawniają. 19.10 — „Paradise" — serial filmowy. 20.00 — Wieczorynka. 20.30 — Wiadomości. 21.10 — Film fab. 22.05 — Polskie ZOO. 22.50 — 7 dni — Świat. 23.20 — Program operowy. 23.55 — Wiadomości wieczorne.

PONIEDZIAŁEK, 6 STYCZNIA

14.25 — Wiadomości. 14.35—17.00 — Telewizja edukacyjna. 17.00 — Studio 7 proponuje. 17.15 — „LUZ" — program nastolatków. 18.35 — „Flesz" — program muzyczno-informacyjny. 18.55 — Sportowy hit. 19.05 — „Kraje, narody, wydarzenia". 19.45 — „Alf" — serial prod. USA. 20.15 — Dobranoc. 20.30 — Wiadomości. 21.05 — Teatr telewizji — Sławomir Mrożek: „Tango". 22.50 — „ABC ekonomii". 23.00 — Leksykon polskiej muzyki rozrywkowej — „S". 23.45 — Wiadomości wieczorne. 0.10 — Serwis BBC.

WTOREK, 7 STYCZNIA

10.00 — Wiadomości poranne. 10.10 — Domowe przedszkole. 10.35 — To się może przydać. 11.00 — „Laika" (8) — serial TP. 12.50 — Wiadomości. 13.00 — 17.00 — Telewizja edukacyjna. 17.00 — Studio 7 proponuje. 17.15 — Dla dzieci: „Tik-Tak". 18.15 — Teleexpress. 18.35 — „Narodziny firmy" — elementarz przedsiębiorczości. 19.00 — „Familny album". 19.20 — W sejmie i senacie. 19.35 — „Królik Bugs przedstawia". — serial animowany prod. USA. 20.00 — Skarbonka Jacka Kuronia. 20.15 — Dobranoc. 20.30 — Wiadomości. 21.05 — „Najważniejsze wydarzenie XX wieku — 1900 — 2000" — film dok. prod. franc. 22.20 — „ABC ekonomij". 22.25 — „Listy o gospodarce". 22.55 — „Siódemka" w „Jedynce". 23.50 — Wiadomości wieczorne. 0.10 — „Wódko, pozwól żyć". 0.35 — Serwis BBC.

ŚRODA, 8 STYCZNIA

10.00 — Wiadomości poranne. 10.10 — Domowe przedszkole. 10.35 — „Wędkarz radzi". 11.05 — „Dynastia" — serial prod. USA. 12.50 — Wiadomości. 13.00 — 17.00 — Telewizja edukacyjna. 17.00 — Studio 7 proponuje. 17.15 — Kino nastolatków: „Wychowawca" (17) — serial prod. USA. 17.40 — Dla młodych widzów: „Latający Holender". 18.15 — Teleexpress. 18.55 — Klinika zdrowego człowieka. 19.15 — „Świat w oczach Lema". 19.30 — „Rewizja nadzwyczajna" 19.55 — „Zielona linia". 20.15 — Dobranoc. 20.30 — Wiadomości. 21.05 — „Dynastia" — serial prod. USA. 21.55 — „ABC ekonomii". 22.00 — Studio „Temat". 22.30 — Magazyn — 60/90. 23.00 — Studio sport — wielki tenis. 24.00 — Wiadomości wieczorne. 0.25 — Serwis BBC.

CZWARTEK, 9 STYCZNIA

10.00 — Wiadomości poranne. 10.10 — Domowe przedszkole. 10.35 — Przyjemne z pożytecznym. 11.00 — „Na krawędzi mroku" (3) — serial sensacyjny prod. angielskiej. 11.50 — „Po sześćdziesiątce" — magazyn dla wszystkich. 12.50 — Wiadomości. 13.00 — 16.00 — Telewizja edukacyjna. 17.00 — Studio 7 proponuje. 17.15 — Dla młodych widzów: „Kwant". 18.15 — Teleexpress. 18.35 — „Telemuzak" — magazyn muzyki rozrywkowej. 19.05 — Laboratorium — Spalanie. 19.25 — „Podróże do Polski" — reportaż. 19.45 — Magazyn katolicki. 20.15 — Dobranoc. 20.30 — Wiadomości. 21.05 — „Na krawędzi mroku" (3) — serial sensacyjny prod. angielskiej. 22.00 — „ABC ekonomii" 22.10 — Program publicystyczny. 22.30 — „Pegaz". 23.00 — Widowisko publicystyczne. 23.50 — Wiadomości wieczorne. 0.10 — „Familny album". 0.35 — Serwis BBC.

PIĄTEK, 10 STYCZNIA

10.00 — Wiadomości poranne. 10.10 — Domowe przedszkole. 10.35 — Szkoła dla rodziców. 11.00 — „Bill Cosby show" — serial prod. USA. 12.50 — Wiadomości. 13.00 — 17.00 — Telewizja edukacyjna. 17.15 — Dla najmłodszych: „Ciuchcia". 18.15 — Teleexpress. 18.35 — „Piłkarska kadra czeka". 18.45 — „Klub dobrej książki". 19.10 — „Bill Cosby show" — serial prod. USA. 19.35 — „Raport". 20.00 — „Reflex" — program publicystyczny. 20.15 — Dobranoc. 20.30 — Wiadomości. 21.05 — Magnat prasowy" (6 ost.) — serial prod. australijskiej. 22.00 — „Polskie ZOO" (Powtórzenie). 22.15 — Zespół „Zapis" przedstawia... 22.55 — „Rock w Rio". 24.00 — Wiadomości wieczorne. 0.25 — Wieczór konesera.

SOBOTA, 11 STYCZNIA

9.00 — Wiadomości poranne. 9.10 — „Rynek — Agro". 9.40 — „Na zdrowie" — magazyn rekreacyjny. 10.00 — „Ziarno". 10.25 — „5-10-15" — program dla dzieci i młodzieży. 11.25 — Język angielski dla dzieci. 11.30 — „Wojownicze żółwie Ninja" — serial anim. prod. USA. 11.55 — „Żołnierz nieznany" — wojskowy program dok. 12.20 — „Szkoła pod żaglami". 12.50 — Wiadomości. 13.00 — „Z Polski rodem". 13.40 — „My i świat". 14.00 — „Siódemka" w „Jedynce" — spotkanie z wielkimi pisarzami: Joseph Conrad. 15.00 — Walt Disney przedstawia. 16.15 — „Czas rodzin". 16.45 — „Kto się boi szkoły". 17.20 — „Balzak czyli świat Kazimierza Mikulskiego". 17.55 — Katolicki magazyn młodzieżowy. 18.15 — Teleexpress. 18.35 — Z kamerą wśród zwierząt. 18.55 — Magazyn sztuk wizualnych — „Oko". 19.25 — „Detektyw w sutannie" — serial kryminalny prod. USA. 20.15 — Dobranoc. 20.30 — Wiadomości. 21.00 — „Polskie ZOO". 21.05 — Film fab. 22.50 — „Godzina szczerości". 23.00 — Sportowa sobota. 0.10 — Wiadomości wieczorne. 0.35 — Film fab.

NIEDZIELA, 12 STYCZNIA

10.00 — Dla młodych widzów. 11.00 — Język angielski dla dzieci. 11.05 — Kino teleranka: „Spit Mac Phee" (4) — serial australijski. 11.30 — „Świat odkrywany" (5) — serial dok. prod. USA. 12.20 — „Notowania". 12.45 — Koncert życzeń. 13.15 — „Ściśle jawne" — wojskowy program publicystyczny. 13.40 — Teatr dla dzieci — Hanna Januszewska: „Pierlin-Pem". 14.15 — Magazyn „Morze". 14.50 — Portrety. 15.30 — „Pieprz i wanilia". 16.10 — Telewizjer. 16.30 — Telewizyjny Teatr Rozmaitości. 18.00 — „Na cenzurowanym" (1). 18.15 — Teleexpress. 18.35 — „Na cenzurowanym" (2). 19.10 — „Paradise — znaczy raj" (2) — serial prod. USA. 20.00 — Wieczorynka. 20.30 — Wiadomości. 21.05 — „Ryzykant" (11) — serial prod. angielskiej. 22.00 — Sportowa niedziela. 22.20 — „7 dni — Świat". 22.50 — „Zegarmistrz światła". 23.50 — Wiadomości wieczorne.

KUPIĘ

działkę pod budowę domu w Wilnie lub niedaleko Wilna. Zwracać się: Wilno, tel 35-70-08.

KURIER Wileński

Dziennik społeczno-polityczny Rady Najwyższej i Rządu Republiki Litewskiej. Ukazuje się od 1 lipca 1953 r.

Nasz adres: 2019, Wilno, al. Laiswes 60.

Indeks 67218

Cena 40 kop. (800 zł.)

Nr 3

Nr rejestracji — 322.

Drukarnia przedsiębiorstwa „Spauda"

TELEFONY: Redaktor — 42-79-01, zastępcy redaktora — 42-79-04, 42-79-48, sekretarz odpowiedzialny — 42-79-49, sekretariat — 42-79-50.

Działy: państwa i samorządu terenowego — 42-78-63, ekonomiczny — 42-78-54, etyki, rodziny i prawa — 42-79-64, szkolnictwa i młodzieży — 42-79-73, 42-69-86, życia politycznego — 42-78-81, życia wsi — 42-79-68, 42-78-90, stołeczny oraz aktualności — 42-79-77, handlu, usług i komunikacji — 42-79-56, literatury i sztuki — 42-79-88, felietonów i sportu — 42-90-63, listów — 42-69-65, komercyjny oraz organizacyjny — 42-72-70.

Redaktor Zbigniew BALCEWICZ

Usługi XERO oraz biuro ogłoszeń i [illegible] pod podwórka) czynne od 9.00 do 17.00 w [illegible] pracy. Tel.: 62-66-04.

PILNE ogłoszenia są przyjmowane w redakcji, al. Laiswes 60, 12 piętro, pokój nr 1212, tel. 42-69-63.