

O tym pisał "Kurier Litewski"

Pożegnanie z Nuną Młodziejowską

"Była wśród nas, pracowała wśród nas, kochała to, co my kochamy i oto...

Powstanie w Wilnie pierwszego stałego Teatru Polskiego pod kierownictwem Nuny Młodziejowskiej datuje się rokiem 1906.

Leżąc o to czterech latach oddanej i wytrwałej pracy aktorki i kierowniczki teatru decyduje o opuszczeniu Wilna i przeniesieniu się do Warszawy.

Jak do tego doszło i po wpływno na podjęcie przez nią takiej decyzji? Oczywiście, nie trzeba zapominać, że po okresie względnych swobód...

Czy jednak tylko nawrócił reakcji i sprawy rodzinne (małżeństwo i nalega-

nia męża o przeniesieniu się do Warszawy) były przyczyną wyjazdu? Może więc ręką tajemnicy uchylił jeden z...

Bo owszem, pożegnanie zgotowane podczas niedzielnego przedstawienia pani Nunie Młodziejowskiej zostało niezapomnianą chwilą w dziejach wileńskiego teatru.

Jak wiadomo, tego pożegnania wieczora grano "Wesele" S. Wyspiańskiego.

Oto Akt I. Na scenie: Bajecznie kolorowe postaci ochoczo idą w tan weselny, wesoło i skocznie.

pewne skojarzenia z czasami bardziej bliskimi dla nas?

Na scenie i na widowni

Smutne było to ostatnie "Wesele" Sala przepelniona... publiczność, poza stałymi bywałcami teatralnymi jakimś inna, nieznaną, nie widziana prawie nigdy, rozmaita.

W pierwszych rzędach suknie wieczorowe, dekoltki jeszcze, fraki, smokingi... dalej tużurki i szaty odświętne, a dalej, dalej na końcu szarzyzna tych... mniejszych...

U wejścia do sali teatralnej wiele wieńców... wiele kwiecica... jakiegoś wstęgi różnobarwne z złotymi napisami... coś niby pogrzeb.

A przecież tam, na scenie, grają "Wesele". Nigdy może wielka ironia satyry, zawarta w znakomitym dziele Wyspiańskiego nie zespoliła się tak z chwilą...

Razem ze stworzonymi przez wielkiego poetę postaciami, co snuły się po scenie, wystawiliśmy na pokaz światu i samym sobie to samo...

Niby dla zadokumentowania, że to co dzieje się na scenie, nie jest wymyśłem, nie jest fantazją, nie jest cieniem tylko oskarżeniem, zagraliśmy onegdaj na tę samą nutę...

Wiedział Wyspiański, co robi, pisząc wielką satyrę narodową, wiedział, że lalek do tej "szopki" — sam tak "Wesele" nazywał — nigdy u nas podobno nie zabraknie.

Oto Akt II. Na scenie: Niby szara nieprzenikniona mgła mrocznego tumanu, snuć się poczyna zużnien. Słomiany ogień chwilowego zapalu gąsnie...



VILNIANA



brzi kapela wioskowa... państwo młodzi w gorącym uczuciu ukończenia, w miłosnym uścisku rokują nam harmonię...

Akt II. Na scenie:

Niby na rozkaz tajemnego zaklęcia przesuwać się postacie mityczne, zmurszałe, a zmatwiejałe dziś i wojające do rozbudzenia się...

Na widowni: Uświadomienie sobie, że czyn ten, choć chaotyczny, choć błędny, choć (miejmy odwagę powiedzieć sobie) nawet lekkomyślny, istniał jednakże i utajony w nas istnieje...

Akt III. Na scenie:

Niby szara nieprzenikniona mgła mrocznego tumanu, snuć się poczyna zużnien. Słomiany ogień chwilowego zapalu gąsnie...

świt lada chwila zorzą strzelić może. Ockniecie się z drzemki, złowrogie "za późno", zguba "złotego rogu"...

Na widowni: Nic marzeń rwać się poczyna, gnusna niezaradność bierze nieznacznie w objęcia, zapomnienie porwyw, co na moment targnięć drze...

Akt IV. Seplement do "Wesela"

Wileńska Comedia dell'arte. Już tylko na widowni: Pożegnanie, wiandy, dary, przemówienia, izzo, hłoki, złowrogie "za późno", nieznane, niepewne, tajemnicze...

W tymże "Kurierze Litewskim" ukazał się nazajutrz list dziękczynny Nuny Młodziejowskiej i przyjaciół. M.in. napisała w nim, że jest wdzięczna "za szczerotę i wyraz uczuć, które zapłaciły mi sowicie wszelkie wysiłki i zawiady"...

Oprowadzała Anna SABINIC NA ZDJĘCIACH: Nuna Młodziejowska-Szczmrkiewiczowa na scenie wileńskiej w "Liliu Wenezdie" Juliusza Słowackiego...

Zestaw przygotowała Halina JOTKIAŁO

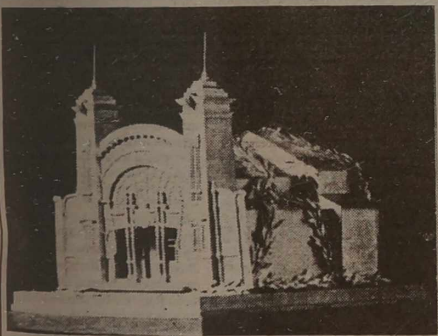

Na Roszie stanie pomnik Bolesława Bądzukiewicza

Staraniem Społecznego Komitetu Opieki nad Starą Roszą z Alieją Klimaszewską na czele, przy olbrzymim poparcu i zaangażowaniu prof. Litewskiej Akademii Sztuk Pięknych Edwarda Budreiki — autora projektu (tudzież załatwienie wszystkich formalności), a najważniejsze — dzięki sfinansowaniu całego przedsięwzięcia przez Fundację im. A. Mickiewicza we Wrocławiu z prezesa panią Donatą Nowak — wkrótce na Roszie stanie pomnik niezwykle zasłużonego dla Wilna rzeźbiarza Bolesława Bądzukiewicza.

Edwarda Budreiki miał niełatwe zadanie. Przede wszystkim z względu na niezwykle ograniczoną przestrzeń. Skromna, wręcz uboga mogiła B. Bądzukiewicza znajduje się tuż przy skrajce drożki, wiodącej do grobów Pietraszkiewiczów we wschodniej dolnej części Rosy.

Tak więc, po prawie 60 latach od śmierci utalentowanego artysty, autora wielu rzeźb dla Wilna, miejsce jego wiecznego spoczynku zostanie uporządkowane. Warto przy okazji przypomnieć, że szereg dzieł Bolesława Bądzukiewicza zaginęło chyłta bezpowrotnie. Np., posąg, który się znajdował na szczyście elektrowni wileńskiej, pomnik arcybiskupa Cieplaka w Katedrze Wileńskiej...

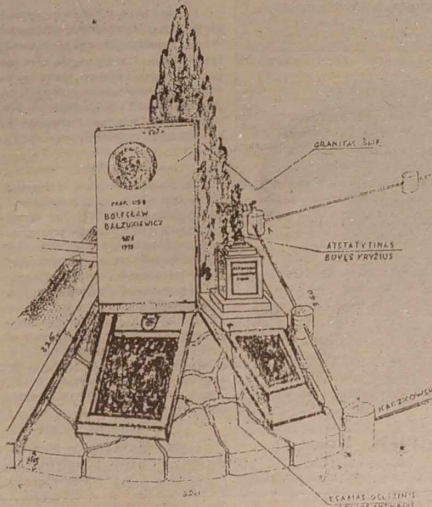

Halina JOTKIAŁO

VOLVIETA

LITHUANIAN-POLISH-UKRAINIAN JOINT VENTURE

WSPÓLNE PRZEDSIĘBIORSTWO
LITEWSKO-POLSKO-UKRAIŃSKIE
W NIEOGROUZICZONEJ ILOŚCI

SKUPIJE U PRZEDSIĘBIORSTW
I OSÓB PRYWATNYCH

ZŁOM METALI ŻELAZNYCH I STALI NIERDZEWNEJ

Zwracać się:

VILNIUS: Pramonės 97 tel. (22) 67-33-10

Senasis Trakų pl. tel. (22) 64-01-41

KAUNAS: Krėvės pr. 135 tel. (27) 75-45-23

KLAIPEDA: Šilutės pientas, Lipkių kalmas
tel. (261) 32-033, 70-566

PANEVŽYS: Tiekimo 14 tel. (254) 60-403

ŠIAULIAI: Dubijos 1 tel. (214) 55-702, 94-078

ROKIŠKIS: Kolejowy Plac Załadunkowy —
tel. (278) 52-978

ALYTUS: Pramonės 21 tel. (235) 57-624

BIRŽAI: Rinkuškiai tel. (220) 51-072

TAURAGĖ: Pramonės 16 tel. (246) 52-572

VARĖNA: Kolejowy Plac Załadunkowy: tel. (260) 51-079
Rej. okmłański zjedn. os. Venta "Ventos Arklas"
tel. (295) 46-860

JONAVA: Kolejowy Plac Załadunkowy tel. (219) 52-660

VISAGINAS: Visagino 16a-11 tel. (266) 31-091,
(229) 51-412

MARIJAMPOLĖ: Kolejowa Stacja Towarowa
tel. (243) 50-407

KĖDAINIAI: Elevatoriaus 12 tel. (257) 50-363

UTENA: Kolejowy Plac Załadunkowy tel. (239) 48-722

Złomu kolejowego gospodarki komunalnej oraz instalacji elektrycznych i gazowych od osób prywatnych nie skupujemy!

(Zam. 810)

Firma "VITOMA"

w dowolnych ilościach od przedsiębiorstw
i osób prywatnych
skupuje złom metalowy

Vilnius tel. (8-22) 64-04-51, fax 640434;
Kaunas, tel. (8-27) 75-73-87;
Panevėžys, tel. (8-254) 64-035;
Alytus, tel. (8-235) 53-225;
Tauragė, tel. (8-246) 51-289;
Ignalina, tel. (8-229) 53-544;
Vilkaviškis, tel. (8-242) 54-909;
Kėdainiai, tel. (8-257) 57-571;
Kupiškis, tel. (8-231) 53-364;
Jonava, tel. (8-219) 62-178;
Mažeikiai, tel. (8-293) 65-182;
Rokiškis, tel. (8-278) 54-593;
Radviliškis, tel. (8-292) 52-125
Utena, tel. (8-239) 69-980;
Zarasai, tel. (8-270) 58-394;
Biržai, tel. (8-220) 52-564;
Anykščiai, tel. (8-251) 51-582;
Šiauliai, tel. (8-214) 50-457;
Plac przedadunkowy w Warenie.
Stacja kolejowa Viduklės,
tel. (8-228) 55-305.
Plungė, tel. (8-218) 51-472;
Švenčionėliai, tel. (8-217) 31-670;
Moletai, tel. (8-230) 51-984;
Subačius, tel. (8-231) 55-249;
Telšiai (8-294) 51-402.

(Zam. 779)

EKRANY

LIETUVA — "Pokusy" (Franja-Wlochy)
— o 12, 14, 18, 18,20.
NĖLIOS — I sala — "Amsterdamski
kozmar" (Holandia) — o 11,30, 13,40, 16,
18,20, 20,40. II sala — "Krwawa pięć" — 6' —
o 11, 12,40, 14,30. "Lieska Schindlera" — o 18;
4,8X — o 11,20. "Dziwoczo czysta pamieć" —
o 21,20.

FOTO-VIDEO USŁUGI

Szybko, tanio, fachowo. Tel.
77-13-17; 73-50-94.

(Zam. 61-D)

Składamy wyrazy
głębokiego współczucia dyrektorowi SA "Ažuolas Lazdynuose"
Janowi PASZKIEWICZOWI z
powodu zgonu siostry

Zespół SA
"Ažuolas Lazdynuose"

PERGALĖ — "Przybyz" (USA) — o
11,30, 15,30, 18,30. "Pisa polojnyj K-8" (USA)
— o 13,30, 17,30. W foyer — kiernasz od godz.
11 do 18,30.
VILNIUS — "Udeležas" (USA) o 11,10,
13,20, 15,30, 17,40, 19,50. W foyer — kiernasz
do 10 września (od godz. 11 do 20).
AUSRA — "Jedenašoje dni i noy"
(Wlochy-USA, dia dorocny) — o 10,30, 12,
13,30, 17,30, 19, 20,30. "Sprawiedliwosc"
(Indie, 2 serie) — o 15.



**SKUPIJEMY ZŁOTO, PLATYNĘ
ROZLICZAMY SIĘ OD RAZU!**
Pracujemy każdy dzień od godz. 9 do 20.
Vrublenskio 2, kolo placu Katedralnego,
Vilnius, tel. 22 70 17

SPRZEDAJEMY
działkę 0,4 ha z domem i zabu-
dowaniami. Tel. 63-10-79.

(Zam. 818)

KALENDARIUM

* Bobota (3.D) jest 246 dniami 1994
r. Do końca roku 119 dni.
* Znak Zodiaku — Panna.
* Imieniny: Eufilem, Grzegorz, Iza-
bell, Szymona.
* Wschód Słońca — 6.28, zachód —
20.08.
Długość dnia — 13 godz. 40 min.
Niedziela (4.D)
* Imieniny: Izy, Libianny, Lindy, Ro-
zali.
* Wschód Słońca — 6.29, zachód —
20.05.
Długość dnia — 13 godz. 36 min.
Poniedziałek
* Imieniny: Doroty, Justyna, Waw-
rzyńca, Wiktora.
* Wschód Słońca — 6.31, zachód —
20.03.
Długość dnia — 13 godz. 32 min.
* Księżyc. Now — 21 godz. 34 min.



Litewska Służba Hydrometeorolo-
giczna przewiduje na 3 września —
krótkotrwałe opady, wiatr południowo-
wschodni, umiarkowany. Temperatura
21-23 stopnie ciepla.

W ciągu następných dwóch dni lo-
kalne opady. Temperatura w nocy 11-
16, w dzień 18-23 stopni ciepla.

Dyżurni wydania:

Krystyna ADAMOWICZ
Jan LEWICKI
Teresa STRUMIŁO
Teresa ŻARK
Marian BOGDZIUN



"Mylia" Savonarij pr. 16, Vilnius, (na przeciwko kino "Wingis")
tel. 66-24-39

Pieczętki

- Laminowanie.
- Prace komputerowe.
- Wizytówki, papiery firmowe.



PROFESJONALNA WIDEOKAMERA FILMUJE

wesela i inne tematy.

Zamówienia należy składać z awczasu. Vilnius, tel. 76-27-38, 46-72-82.

(Zam. 820)

Wileńskie Kolegium Języków Obcych i Managementu

działająca zgodnie z licencją uczelnia
wyższa, do 5 września jeszcze przyjmuje
chętnych do studiowania zarządzania przed-
siębiorstwem i języków obcych. Nauka trwa
trzy lata. Po ukończeniu otrzymuje się odpo-
wiednie dyplomy państwowe. Zwracać się:
Vilnius, tel. 41-60-15.

(Zam. 812)

KURIER Wileński

Dziennik
społeczno-polityczny Sejmu
i Rządu Republiki Litewskiej.
Ukazuje się od 1 lipca 1953 r.

Redaktor
Zbigniew BALCEWICZ

Nasz adres:
Laisvės pr. 60. 2056 Vilnius,
Lietuvos Respublika
Kod 67218
Cena 35 ct (w Polsce - 1000 zł.).
Nr rejestracji — 2017015
Drukuję Państwo
Przedsiębiorstwo „Spauda”

TELEFONY: redaktor — 42-79-01, zastępcy redaktora — 42-79-04, 42-79-48, sekretarz odpowie-
dzialny — 42-79-40, sekretariat — 42-79-50. DZIAŁY: polityczny — 42-78-63, ekonomiczny —
42-78-54, problemów społecznych — 42-78-72, aktualności krajowych — 42-79-64, 42-90-63,
zagraniczny — 42-79-55, życia wsi — 42-79-68, 42-78-90, prawa i legislacji — 42-75-76, szkolnictwa
i młodzieży — 42-79-73, 42-69-86, stołeczny — 42-79-77, handlu, usług, "Magazyn rodzinny" —
42-79-56, kultury — 42-72-84, literatury i sztuki — 42-79-88, listów i interwencji — 42-69-85, reklamy
i ogłoszeń — 42-69-83. Korespondenci: na rejon wileński — 42-78-90, 45-03-95, sołeczniczk —
52-780, święciański — 44-21-46, trocki i szarywinski — 62-42-67, fotokorespondenci — 42-90-81,
tłumacze — 42-90-60, 42-72-71, stylści — 42-72-92, maszynistki — 42-77-72.

OGŁOSZENIA I REKLAME
DO "KURIERA WILEŃSKIEGO"
PRZYJMUJE SIĘ:

W Domo Prasy (ul. Laisvės 60,
piętro 11, pokój 1114, tel. 42-69-63,
fax 42-72-65) w dniach pracy od
godz. 9 do 17, jak też pod adresami
w WILNIE (od godz. 9 do 19):

* ul. Gedimino 46-1;
* ul. Pylimo 26;
* ul. Gedimino 2;
* ul. Virkiliškų 40
(eksp. "Pasidaryk patą");

* ul. Tuskulnų 66
(eksp. "Žalgiris");
* W oddziałach łączności
* nr 5, Kalvėlių 29;

* nr 9, Vytėnio 2;
* nr 12, Žirmūnų 67;
* nr 51, Žirmūnų 2;
* nr 42, Architektų 19;
* nr 50, Žvaigždžių 20;

* nr 55, Antakalnio 50b
* nr 41, Gerovės 29.

W KOWNIE
ul. Biržų 8.