KURIER WILEŃSKI

DZIENNIK NIEZALEŻNY

Rok założenia 1840 nr 239 (13022) Sobota, 7 grudnia 1996 r. cena 90 ct

Nowelizacja ustaw o środkach masowego przekazu

Wiceprzewodniczący Sejmu Andrius Kubilius i Arvydas Vidžiūnas mówią, że uchwalone w czwartek przez parlament poprawki do ustaw o środkach masowego przekazu oraz o Narodowym Radiu i Telewizji stanowią ważny krok po tym, gdy władze zrezygnowały ze swej kontroli nad tymi sferami życia, gdzie ich ingerencja nie jest potrzebna. "Wkrótce zostaną poczynione analogiczne kroki w jeszcze kilku sferach życia" — na piątkowej konferencji prasowej powiedział pierwszy zastępca przewodniczącego Sejmu A. Kubilius, informuje ELTA.

W przyjętych w czwartek poprawkach ustalono, że Narodowe Radio i Telewizja (NRTV) — to organizacja społeczna. Jej organem naczelnym jest rada NRTV, w której skład wchodzą przedstawiciele różnych organizacji społecznych. W ten sposób zrezygnowano z członków rady, mianowanych przez Sejm i prezydenta.

"Sądzę, że jest to wydarzenie historyczne, po raz pierwszy władza rezygnuje ze swego wpływu na najważniejszy środek informacji społecznej" — powiedział na konferencji prasowej A. Kubilius.

Pierwszy zastępca przewodniczącego Sejmu ubolewał, że frakcje LDPP i socjaldemokratyczna nie doceniły wagi przyjętych w czwartek poprawek.

Przedstawiciele frakcji LDPP i socjaldemokratów podczas głosowania opuścili salę posiedzeń plenarnych w proteście przeciwko przyjmowaniu poprawek w trybie wyjątkowo pilnym.

Rozmowa w redakcji: Polskie przedszkola w Wilnie

"Nasze muszą być lepsze od innych, a będą wtedy prosperowały"

Powyższą sentencję dobitnie argumentowały kierowniczki przedszkoli wileńskich, w których działa więcej lub mniej grup polskich. Rozmowa odbywała się w redakcji "Kuriera". Wzięły w niej udział: Łucja Wojśniewicz (żłobek-przedszkole nr 148), Czesława Jankowska (nr 169), Wanda Uczkuronis (nr 160), Hanna Sokołowska (nr 163), Lubow Kolcowa (nr 157), Barbara Butrimienė (nr 108). W dyskusji też uczestniczył prezes Polskiej Macierzy Szkolnej Józef Kwiatkowski.

Początki były trudne...

Rozmowę zaczęliśmy bez zbędnej fałszywej skromności — od tego, jak przed 8 laty powstawały polskie przedszkola i o tym, że rola naszej redakcji w tej sprawie była niemała: organizowaliśmy w redakcji spotkania pedagogów, rodziców, rozpisywaliśmy ankietę, aby się dowiedzieć, w jakich dzielnicach miasta najbardziej są potrzebne polskie przedszkola... Sprawa ruszyła nad wyraz pomyślnie. Polacy zaczęli gremialnie oddawać swoje dzieci do polskich placówek. Organizatorką tej wspaniałej sprawy została doświadczony pedagog, kierowniczka przedszkola nr 148 w Karolinkach Łucja Wojśniewicz.

— Wtedy była to nowa sprawa i bardzo chciało się dużo zrobić — wspomina pani Łucja. — Objechaliśmy wszystkie rejony Wileńszczyzny, wsie, gdzie były przedszkola, zresztą mogliśmy wtedy na to pozwolić również ze względów finansowych — przejazd był tani. Teraz taki wojaż kosztowałby wielkie pieniądze. I tam, na miejscu wyjaśnialiśmy, czy może powstać polskie przedszkole, czy rodzice rozumieją, jak ważne, by dziecko obcowało w języku ojczystym.

(Dokończenie na str. 4)

ARDENA
Vytenio 20
2006 Vilnius
Tel. 63 37 02
Fax. 26 10 36

POLSKIE LINIE LOTNICZE
LOT
WILNO
TEL 26-08-19

KREDYT BANK S.A
POLSKI BANK GLOBALNY ZASIĘG NAJWYŻSZA JAKOŚĆ
KREDYT BANK S.A
Przedstawicielstwo w Wilnie
2001 Wilno, Pylimo 4
Tel/fax 22-79-13.

Światowe systemy informacyjne Przedstawicielstwo KOMPASS na Litwie PROPONUJE:
wprowadzenie informacji o Waszej firmie do bazy danych KOMPASS, która do 20 grudnia zostanie zamieszczona w nowych wersjach dysków kompaktowych LIKOD i BALTKOD oraz na płycie "KOMPASS Baltia 97".
KOMPASS LIETUVA Smėlio 10, 2055 Vilnius
Tel.: 709888 Fax: 709411
(Zam. 1621)

Powrót gwiazd

Wileńska Hala Sportowa zaprasza

9 i 10 grudnia o godz. 19.30
na koncerty grupy „Electric Light Orchestra Part II"
Publiczność „rozgrzewać" będą Povilas Meškėla oraz „Rojaus tūzai"
a także
13 grudnia o godz. 19.00
na koncert „Gwiazdy powracają"
Jordanka Christova, Janos Kos, Miki Jevremovič,
grupa „Piesniary" (bilety w cenie 10-25 Lt)
14 grudnia o godz. 18.00
na koncert Maryli Rodowicz (bilety w cenie 10-25 Lt)
15 grudnia o godz. 18.00
na show gwiazd cyrku
16 grudnia o godz. 19.00
na świąteczny koncert z okazji 25-lecia Wileńskiej Hali Widowiskowo-Sportowej (bilety w cenie 8-20 Lt)

Bilety do nabycia codziennie w kasie Hali Sportowej, z wyjątkiem niedziel w godz. 11-15 i 16-19, tel. 72 89 42 oraz w kasach Teatru Dramatycznego i Filharmonii, w Domu Towarowym i sklepie „Mada".

SENTENCJA DNIA

Karzeł zostanie karłem, choćby stanął na najwyższej wieży, tak samo wysokie stanowisko nie czyni człowieka złego lepszym ani małego wielkim.

I. Krasicki

Wystawy-Targi

W świątecznym nastroju

Jak już informowaliśmy, wczoraj w gmachu "Litexpo" (Laisvės 5) otwarto trzecią międzynarodową wystawę "Wasz dom". Jeśli w roku 1994, w pierwszej tego rodzaju wystawie uczestniczyło 55 firm, w 1995 r. — 78, to w tym — 93 firmy litewskie i zagraniczne — z Mołdawii, Rosji, Danii, Niemiec, Estonii, Łotwy. Ogółem ekspozycja zajmuje 3800 metrów kwadratowych.

Jest to wystawa, gdzie wszystko i wyłącznie poświęca się naszym czterem kątom. Poczynając od mebli (tym razem nieco nietradycyjnych, z większym pomysłunkiem), drobnych szafek, szafeczek, firanek, sprzętu gospodarstwa domowego, naczyń, serwet, akwaria, kąciki żywej przyrody (kwiaty doniczkowe) po świąteczne wiązanki z świeżych i suszonych kwiatów.

Organizatorzy wystawy powiadają, że ich podstawowym celem jest udowodnienie, iż nawet szablonowe mieszkanie w szarym mrówkowcu można, bez większych nakładów pieniężnych, bardzo oryginalnie urządzić. Powinniśmy zdecydowanie wyzbywać się rzeczy szablonowych, segmentów, szaf, zasłon i firanek, słowem starego stylu, gdy wszystkie mieszkania są niemal jednakowo urządzone. Dom — to nasze gniazdko, w którym pomimo wszystko, spędzamy dość dużo czasu, musi więc on mieć własny niepowtarzalny, typowy tylko dla danej rodziny styl.

Tegoroczna wystawa rzeczywiście różni się od poprzednich, obfituje bowiem we wszelkiego rodzaju pomysły. Przy stoiskach specjaliści będą udzielali zwiedzającym informacji i porad praktycznych. Np., galeria "Kauno langas" (stoisko G-16) w sobotę i w niedzielę o godz. 15 przeprowadzi seminaria na temat urządzenia wnętrz, doboru stylu, kolorów, akcentów i odcieni.

Dużo miejsca na wystawie zajmują stoiska z Niemiec (23 firmy). Wszystko tu jest zrobione z myślą o świętach. Właściwie całe targi można nazwać Bożonarodzeniowymi. Swoistą atrakcją będzie w sobotę i niedzielę (co godzinę) organizowana specjalna loteria "Serna", której uczestnicy jeśli nie wygrają, to otrzymają przynajmniej nagrodę pocieszenia. Warto dodać, że tym razem można będzie nie tylko pooglądać, ale niektóre drobiazgi także kupić.

Jedynym, zapewne ujemnym akcentem całej imprezy jest słabe uczestnictwo firm litewskich. Może przedsiębiorcom zabrakło pieniędzy, albo po prostu, pomysłów, a wielka szkoda, gdyż nasi twórcy ludowi nie są wcale gorsi od zagranicznych.

Julitta TRYK

Przewodniczący Sejmu — zaproszony do złożenia wizyty we Francji

Przewodniczący Sejmu Vytautas Landsbergis został zaproszony do złożenia oficjalnej wizyty we Francji, informuje ELTA.

Zaproszenie od przewodniczącego Zgromadzenia Narodowego Francji Philippe Seguina i przewodniczącego Senatu Rene Monory'ego przekazał V.Landsbergisowi ambasador Francji na Litwie Michel Touraine, który z szefem parlamentu spotkał się w czwartek.

Według informacji rzeczniczki prasowej przewodniczącego Sejmu, podczas rozmowy zaakcentowano gotowość do dalszego rozwijania i pogłębiania dwustronnej współpracy. V.Landsbergis i M.Touraine omówili także możliwości uzyskania pomocy Unii Europejskiej dla rolnictwa Litwy, wymieniono poglądy na temat stanu bezpieczeństwa, wyrażono zaniepokojenie wydarzeniami na Białorusi.

Dyplomata francuski i przewodniczący Sejmu w toku spotkania mówili o możliwości zorganizowania w przyszłym roku wizyty delegacji deputowanych Zgromadzenia Narodowego tego państwa zachodnioeuropejskiego na Litwie.

Kobiety wspierają szkoły Litwy Wschodniej

W czwartek w ambasadzie tureckiej członek międzynarodowej organizacji kobiet "Zonta International" — wileński klub "Zonta" zorganizował gwiazdkową loterię — wieczór. Wszystkie zebrane tu środki będą przeznaczone na wsparcie szkół Litwy Wschodniej, informuje ELTA.

W imprezie wzięło udział około 100 kobiet — członkinie klubu "Zonta" oraz goście.

Klub "Zonta" założono latem 1994 roku i jest jednym z 1500 klubów w 70 krajach świata. Nazwa klubu "Zonta" — oznacza w języku indiańskim niezawodny, trwały. Członkinie klubu różnych zawodów urzeczywistniają wszelkiego rodzaju programy pomocy. Na Litwie są dwa takie kluby — drugi latem tego roku powstał w Olicie.

Poza loterią, podczas wieczoru odbył się koncert i pokaz strojów autorstwa mistrzów ludowych.

Depesza gratulacyjna A.Brazauskasa do prezydenta Finlandii

Prezydent Algirdas Brazauskas w piątek wystosował depeszę gratulacyjną do prezydenta Finlandii Martti Ahtisaari'ego z okazji święta narodowego tego kraju — Dnia Niepodległości. Agencję ELTA poinformowała o tym służba prasowa przywódcy Litwy.

Depesza do M.Ahtisaari'ego oraz mieszkańców Finlandii zawiera życzenia dobrobytu i sukcesu. Wyraża się przekonanie, że Litwa i Finlandia pomyślnie będą współpracowały nie tylko między sobą, ale też w różnych organizacjach międzynarodowych.

Sport z ostatniej chwili

Na mistrzostwach piłkarek ręcznych w Danii

Wczoraj w dwóch miastach Danii — Kopenhadze i Vejle — zostały uroczyście otwarte mistrzostwa Europy w piłce ręcznej kobiet, w których bierze udział 12 reprezentacji, podzielonych na dwie grupy. Na mistrzostwach akredytowano 367 przedstawicieli prasy, radia i telewizji z 13 państw. Mecze bezpośrednio będą transmitowane do 9 krajów, w tym do Litwy.

W hali w Broendby w Kopenhadze, gdzie grają drużyny grupy A Polska zmierzyła się w pierwszym meczu z brązowymi medalistkami Igrzysk Olimpijskich w Atlancie i wicemistrzyniami świata Węgierkami.

Drużyny grupy B grają w Vejle. W pierwszym meczu reprezentacja Litwy zmierzyła się z Norwegią. Wygrały Norweżki — 36:18 (17:9).

Inf.wł.

Wystawa "Naukowa Książka Polska"

Wkład w umacnianie wspólnoty kulturowej

Wczoraj w sali im. Joachima Lelewela Uniwersytetu Wileńskiego otwarta została wystawa "Naukowa Książka Polska". Na zaproszenie katedry filologii polskiej Uniwersytetu Wileńskiego, na uroczystość otwarcia wystawy książek — wyboru 250 publikacji z dziedziny wiedzy o języku, teorii i historii literatury polskiej z lat 1994-1996, ufundowanych przez Fundację "Pomoc Polakom na Wschodzie", przybyli liczni goście, a także organizatorzy imprezy: prezes wyżej wspomnianej Fundacji, poseł na Sejm RP Tadeusz Samborski, Konsul Generalny RP Waldemar Lipka-Chudzik, dyrektor Instytutu Polskiego w Wilnie Wojciech Wróblewski, kierownik katedry filologii polskiej Algis Kalėda, dziekan wydziału filologii UW Kęstutis Urba, zastępca dyrektora Biblioteki Uniwersyteckiej Irena Kriviene.

Po zakończeniu wystawy wszystkie pozycje książkowe zostaną przekazane Bibliotece Uniwersyteckiej i będą z nich korzystali głównie pracownicy i studenci katedry filologii polskiej. Niezastąpione będą one przede wszystkim dlatego, że właśnie brakło najbardziej książek z języka polskiego, teorii literatury, wydawnictw typu słownikowego.

"Bardzo się cieszę, że jest to wystawa specjalistyczna. Nasi pracownicy specjalnie jeździli do Warszawy, gdzie mogli dokonać wyboru. Są to rzeczywiście najnowsze i najlepsze książki" — powiedział kierownik katedry filologii polskiej Algis Kalėda.

Jak zaznaczył prezes Fundacji "Pomoc Polakom na Wschodzie" Tadeusz Samborski, celem Fundacji jest pomoc Polakom mieszkającym w krajach byłego obozu komunistycznego w utrzymaniu tożsamości narodowej, rozwijaniu języka polskiego, szkolnictwa, działalności kulturowej, wspieranie inicjatyw poprzez nauczanie Polaków, jak w nowej sytuacji ekonomicznej osiągać odpowiedni poziom w dziedzinie gospodarowania i zarządzania.

— Uczucie radości z pomocy, którą niesiemy, dostrzega się niemal od razu. Jesteśmy świadomi tego, że jesteśmy potrzebni i to bardzo satysfakcjonuje. Polaków stać na to, by być pełnoprawnymi członkami każdej społeczności, w każdym państwie, uwzględniając funkcjonujące tam prawo — powiedział prezes Fundacji "Pomoc Polakom na Wschodzie" Tadeusz Samborski.

Mirosława JANUSZKIEWICZ

NA ZDJĘCIU: podczas otwarcia wystawy.

Fot. **Marian Paluszkiewicz**

"Mikołajki" dla dzieci z domu dziecka

Już drugi rok z rzędu właściciele Polskiej Galerii Artystycznej Wanda i Romuald Mieczkowscy organizują "Mikołajki" dla 19 dzieci polskich z domu opieki nr 3, co przy ul. Grybo w Wilnie.

Odświętnie ubrane dzieci z bijącymi serduszkami przekroczyły próg PGA, gdzie czekało na nich wiele niespodzianek, prezentów i wspaniały świąteczny stół. Dzieci od razu były zaproszone do stołu, ale nie mogły nic tknąć z powodu tremy. Bo przyszły nie tylko na innych popatrzeć, ale i siebie pokazać. Zebrani wysłuchali piosenek "Krakowiaka", "Co wiedzą dzieci", "Abrakadabrę" i wiele innych. Dzieciaki tańczyły, deklamowały wiersze. Następnie wysłuchały piosenki w wykonaniu Magdaleny i Moniki Mieczkowskich oraz Marty Radziuk. Agnė Lipniagovaitė wykonała na pianinie utwory muzyki poważnej. Zebrani mogli obejrzeć wystawę prac dzieci z Pensjonatu w Podbrodziu.

Kulminacją Święta było oczywiście wręczanie prezentów. W tym roku liczba "św. Mikołajów" się zwiększyła.

Oto są sponsorzy tego wspaniałego święta: Instytut Polski w Wilnie, Ambasada i Konsulat RP w Wilnie, Duński Instytut Kultury, Polskie Radio Kielce, Stowarzyszenie Przyjaciół Polaków na Wschodzie z Tarnobrzega.

— Czym dla dzieci jest to święto? — pytam panią Marię Najmusz — dyrektor domu opieki nr 3.

— Wielką radością przede wszystkim. Dzieci przez cały rok pamiętały o nim i pytały: "Kiedy znów tam pójdziemy?" Cieszy nas, że ludzie pamiętają o naszych wychowankach i darzą ich miłością. W ich życiu nie tak często bywają tak radosne święta.

Anna MAKOWSKA

NA ZDJĘCIACH: fragmenty święta.

W Instytucie Polskim

Wilno — miasto Jana Bułhaka

Inaugurując w ub. czwartek w lokalu Instytutu Polskiego w Wilnie wystawę prac przedwojennego wileńskiego fotografika Jana Bułhaka, dyrektor tej placówki Wojciech Wróblewski powiedział, że ekspozycja kończy rok 1996. Na miejscu będzie przypomnienie, że Instytut Polski rozpoczął swą działalność wiosną tego roku i w minionym stosunkowo krótkim okresie zainicjował i urządził wiele imprez kulturalnych i oświatowych, a także różnego rodzaju spotkań cieszących się zainteresowaniem społeczności polskiej Wilna, a także środowisk intelektualnych litewskich.

Podobnie było także na otwarciu wystawy "Wilno — miasto Jana Bułhaka". Jest to już druga ekspozycja zdjęć tego znakomitego Mistrza w lokalu Instytutu. Obecna powstała staraniem Muzeum Historii Fotografii w Krakowie i Instytutu Sztuki Polskiej Akademii Nauk. Przedstawicielki obu tych instytucji — Magdalena Skrejko i Jolanta Kucharska obecne były na otwarciu wileńskiej wystawy. Są one także razem z Andrzejem Rybickim autorami tekstów i wyboru zdjęć do albumu "Wilno Jana Bułhaka", który się ukazał w tym roku staraniem Muzeum Historii Fotografii w Krakowie.

Najkrócej o obecnej wystawie. Posłużymy się fragmentem tekstu z wymienionego albumu: "Dwa zbiory fotografii: jeden sepiowy, nastrojowy, tchnący ciepłem, niemal poetycko opisujący temat. Drugi — przeciwstawiający czerni — biel, zimny, technicznie prawie doskonały, jednak będący efektem zwykłego zwolnienia migawki. Oba opisują to samo miasto — Wilno. Pierwszy spokojne, powoli prowadzące swoje życie. Drugi rejestruje obraz miasta tuż po tragedii ostatniej wojny, jeszcze puste, prawie wymarłe w chwili dokonywania się dziejowego przełomu".

Polecamy więc uwadze Czytelników ten fotograficzny opis miasta, dokonany przez Jana Bułhaka — legendę polskiej fotografii, człowieka niezwykle wrażliwego na uroki Wilna. Kościoły, zaułki, ulice, place, domy i ich dachy. Ileż w tym ciepła, nastroju a potem smutku. "W pożarze lipcowym zeszłego roku zginęło mi wszystko, a o zgromadzeniu resztek po ludziach rozproszonych będę mógł pomyśleć chyba wtedy, gdy stanę na nogi... Ja na schyłku życia jestem dziś w roli początkującego" — pisał Mistrz do Henryka Hermanowicza 18 sierpnia 1945 roku.

Dobrze się dzieje, że te resztki rozproszone dziś są nadal gromadzone i pielęgnowane. Zasłużył na to ten znakomity Artysta, którego 120 rocznica urodzin przypada w tym roku.

Wejście na wystawę jest wolne. Przypominamy adres Instytutu Polskiego w Wilnie: Švitrigailos 6/15.

Halina JOTKIAŁŁO

NA ZDJĘCIU: w czasie otwarcia wystawy. W centrum — goście z Polski — Jolanta Kucharska i Magdalena Skrejko.

Fot. **Tadeusz Ważniewicz**

Biuro opinii i sondaży "K.W". (BOS)

CZY LUBI PAN(I) ŁUKASZENKĘ?

Takie było nasze kolejne pytanie, z którym zwróciliśmy się do czytelników. Oto, co powiedzieli.

Stefania MASIUK: Wydarzenia na Białorusi są niezbyt sympatyczne. To nasi najbliżsi sąsiedzi. Chciałoby się, by byli tak samo demokratyczni jak i my, by z tej strony nic nam nie groziło. W ogóle trudno przewidzieć, co się tam będzie działo i trudno coś mówić jednoznacznie na ten temat. Referendum zostało z pewnością sfabrykowane. My przecież wiemy, jak to się robi. Zresztą potwierdzają to obserwatorzy zagraniczni. Przegłosowano zgodnie, większością głosów, jak za czasów komunistycznych. Ale część ludzi z pewnością wierzy Łukaszence autentycznie. Wierzy, że wyciągnie kraj z kryzysu. Trudno jest zorientować się nieraz w rodzinie o co chodzi, a co mówić o państwie. I to niemałym. Dla nas sytuacja na Białorusi jest bardzo niepomyślna. W dodatku te pretensje Rosji, by nie rozszerzać NATO na Wschód! To bardzo podejrzane.

Albina GASIŪNIENĖ: Nic nam do wydarzeń białoruskich — to sprawa samych Białorusinów. Przegłosowali za Łukaszenką — znaczy naród tak chciał. Podejrzani mi są ci liderzy białoruscy, którzy uciekli na Zachód. Co to za liderzy, którzy zostawiają swój naród na pastwę losu i przy pierwszej okazji czmychają za granicę. Niech by siedzieli i jedli chleb, który jedzą obywatele ich kraju. Zachodowi nie podobają się wydarzenia na Białorusi, bo mają w tym własny interes. Nie chcą, by Białoruś połączyła się z Rosją.

Mnie się wydaje, że Łukaszenka nie jest nieuczciwy, że raczej chce przeprowadzać w kraju reformy z najmniejszymi stratami dla narodu. Taki reformator typu Chruszczowskiego. Byłam obecna na pewnej konferencji prasowej z ambasadorem Białorusi E. Wojtowiczem. Słusznie powiedział, że Białoruś nie pójdzie drogą Litwy. Zbyt dużo to by kosztowało naród. Białoruś ma ogromne przedsiębiorstwa, gospodarstwa uspołecznione. Zlikwidować je teraz — to znaczy wyrzucić tysiące ludzi na ulice. Czy może sobie pozwolić na to uczciwy polityk?

A spójrzmy, co obecnie robi się na Hali — mleko, sery, śmietanę znów sprzedają Białorusini, bo u nich nabiał jest znacznie tańszy niż u nas. I Litwini bardzo chętnie go kupują.

Adam KORBUT: To, co się dzieje na Białorusi — to nowy totalny reżym. I robi on to, co się jemu podoba. Naród chciał odzyskać niepodległość, a zaproponowano mu nadal panowanie języka rosyjskiego, związek z Rosją. Zastraszające jest wynarodowienie się Białorusinów. Niektórzy nawet nie wiedzą, jakiej są narodowości. Poczucie przynależności narodowej należy wpajać od kolebki, od szkoły. A proszę spojrzeć, co się tam dzieje — wszędzie mówi się po rosyjsku, cała dokumentacja prowadzona jest w tym właśnie języku, jak gdyby Białorusini nie mieli swego. Ja rozumiem, że mieszka tam sporo Rosjan i stąd taka sytuacja. Ale Rosjanie powinni szanować kraj, w którym mieszkają, jego język i kulturę.

Jadwiga TOMICHIN: Nie mam jednoznacznej opinii o Łukaszence. To dziwna postać. Zgadzam się z nim, gdy mówi, że to naród powinien wybierać prezydenta. Z drugiej strony — rozwiązanie parlamentu — jest po prostu przejawem braku kultury politycznej. Można znaleźć mnóstwo innych środków politycznych, podejść do jednej i tej samej sprawy. Czy koniecznie trzeba wszystko robić brutalnie? To mi się nie podoba. Z drugiej strony, czy Szwajcaria może decydować o tym, że referendum na Białorusi było przeprowadzone nieprawidłowo? Niech by lepiej nakarmiła głodnych w Zairze. Referendum na Białorusi — to sprawa samych Białorusinów. Tylko oni mogą o tym mówić. Jak widzi pani, nie mam sprecyzowanej opinii o Łukaszence. Jest to kontrowersyjna postać.

Zuzanna URBANOWICZ: Łukaszenka, moim zdaniem, dobrze powiedział w Lizbonie: "Niech prezydenci Polski, Ukrainy, Litwy zajmują się własnymi problemami, których mają przecież pod dostatkiem. Niech białoruskie zostawią Białorusinom". Myślę, że jest w tym racja.

Rozmawiała **Barbara ZNAJDZIŁOWSKA**

P.S. Czy często mówimy sobie takie słowa jak "kocham", "lubię cię", "dziękuję", "przepraszam"?

Dni Książki Polskiej — od poniedziałku w Wilnie!

1000 nowych tytułów — dla dzieci i młodzieży, klasyka i literatura współczesna, encyklopedie i słowniki, romanse, fantastyka i kryminały (z lekkim i ostrym dreszczykiem), świąteczne pocztówki. Wszystko to po polsku, dla wszystkich i każdego z osobna. Wydania barwne, kolorowe niczym dętki pod choinkę, mówiąc krótko — najlepszy prezent pod Bożonarodzeniową choinkę.

Nabycie tych książek "przyodziano" w odpowiednią szatę: już pojutrze, 9 grudnia br. w wileńskiej księgarni "Przyjaźń" (al. Gedimino 2) rozpocznie się uroczyste otwarcie Dni Książki i Prasy Polskiej. Będzie losowana loteria, będą rozegrane kupony, będzie "książkowa zabawa" dla małolatów i dorosłych.

Inicjatorem i organizatorem imprezy jest redakcja miesięcznika "Magazyn Wileński". Dni potrwają do 13 grudnia br. — od rana do wieczora (a więc tyle samo godzin, ile pracuje księgarnia). Cały więc następny tydzień będzie przebiegał pod wdzięcznym hasłem "Nowa książka w twoim domu".

Inf. wł.

Pomóżmy sobie sami

Kapela Warszawska wystąpi na rzecz niepełnosprawnych

Dziś Centrum Kultury Polskiej na Litwie im. Stanisława Moniuszki z prezes-dyrektor Apolonią Skakowską na czele organizuje kolejną akcję dobroczynną pod hasłem "Pomóżmy sobie sami". Wystąpi gościnnie Kapela Warszawska, która zaprezentuje piosenki kabaretowe, rzecz naturalna — warszawskie, a także piosenki wileńskie i lwowskie. Cały dochód z imprezy przeznaczony zostanie na rzecz niepełnosprawnych.

Organizatorzy bardzo liczą, że nie zawiedziemy ich oczekiwań i przyjdziemy na imprezę, organizowaną w tak szlachetnym celu.

Koncert odbędzie się dziś (sobota) w sali pałacu MSW na Żyrmunach (przystanek trolejbusowy "Mińsk"). Początek o godz. 15.30.

Inf. wł.

Spotkania

Ponowne narodziny

W siedzibie Zarządu Miejskiego ZPL, wznowił swą działalność Klub Przedsiębiorców Wileńszczyzny. Faktycznie założony był przed dwoma laty. Wszystko się jednak rozpadło, dlatego zebranie, które się w tym tygodniu odbyło, można uznać za założycielskie. Tym razem przyszło sporo nowych ludzi. Na otwarciu byli także konsul generalny RP Waldemar Lipka-Chudzik, radca handlowy ambasady RP Andrzej Perlik oraz zastępca radcy Bożena Tarnowska, jak też prezes ZPL Ryszard Maciejkianiec.

Już na pierwszym zebraniu prezes Marian Wojtkiewicz nakreślił krótki plan działalności na najbliższy okres. Powiedział, że myślą o utworzeniu Unii Kredytowej, nawiązaniu współpracy z Polsko-Litewską Izbą Handlową, a także z Litewską Izbą Handlowo-Przemysłową.

Na przyszłość nasi przedsiębiorcy marzą o utworzeniu Polskiego Domu Towarowego, gdzie byłyby nie tylko sklepy, ale też różne placówki usługowe, biuro informacji itp.

Radca handlowy Andrzej Perlik wyraził zadowolenie z tego rodzaju inicjatywy oraz podkreślił, że w tej chwili istnieją jak najbardziej dogodne warunki do konkretnych działań. A. Perlik na ręce prezesa klubu przekazał katalog oraz szereg materiałów informacyjnych o aktualnych polskich przepisach dewizowych, celnych itp.

Konsul generalny W. Lipka-Chudzik również gorąco poparł działalność takiego klubu i zaznaczył, że w Polsce istnieje Stowarzyszenie Gwarancji Kredytowych dla Polaków na Wschodzie, więc jest możliwość skorzystania z nich.

Klub Przedsiębiorców (Pylimo 45) zaprasza wszystkich poważnych biznesmenów do swego grona, wspólnie bowiem można więcej zdziałać.

Julitta TRYK

Klub Włóczęgów Wileńskich zaprasza!

11 grudnia we środę o godz. 18.00 w ZM ZPL (Pylimo 45/2) zostanie wyświetlony polski film fabularny "Zawrócony". Oto krótka treść filmu: Jesień 1981 roku, Katowice. Tomasza (Zbigniew Zamachowski), pracownika elektrociepłowni, dyrektor posyła na wielką demonstrację "Solidarności" w charakterze partyjnego szpicla. Chętnie się zgadza: pochodzi ze wsi i czuje się nieswojo wśród robotników wielkomiejskiego przedsiębiorstwa. Potęga manifestacji, podniosły nastrój wywołany śpiewaniem pieśni religijnych i patriotycznych, porywają Tomasza. Zaczyna bezwiednie śpiewać... Pojawiają się uzbrojone po zęby oddziały milicji. Demonstranci rozpraszają się. Tomasz przypadkowo staje się celem upartego pościgu...

Filmowi temu przyznano na XIX Festiwalu Polskich Filmów Fabularnych Gdynia 94 wielką nagrodę — Złote Lwy. Nagrody indywidualne otrzymali: Zbigniew Zamachowski za rolę męską i Jan Kanty Pawluśkiewicz za muzykę. Scenariusz i reżyseria: Kazimierz Kutz. Film organizatorom udostępnił Instytut Polski w Wilnie.

Zapraszamy wszystkich chętnych. Wstęp, jak zawsze — wolny.

(KWW)

"Nasze muszą być lepsze od innych, a będą wtedy prosperowały"

(Dokończenie ze str. 1)

Rodzice rozumieli i powstało dużo grup polskich albo nawet całych przedszkoli. Trzeba było je metodycznie wspomóc. Organizowaliśmy zajęcia pokazowe ze szczególnym uwzględnieniem poprawności mowy polskiej ze strony wychowawczyni przede wszystkim. Pomagało nam Stowarzyszenie "Wspólnota Polska". Mogliśmy być uczestnikami kursów dla przedszkolanek w Pułtusku, Tarnowie, Warszawie, przez te kursy "przeszły" prawie wszystkie przedszkolanki.

Nadszedł wkrótce okres, kiedy zaczęły się kurczyć wszystkie przedszkola — i litewskie, i rosyjskie, i polskie. Zaszokowały nowe ceny opłat za przedszkola, z drugiej strony niska opłata pracy wychowawczej. Spad był ogólny, nie tylko w polskich przedszkolach, chociaż niektórym się wydaje, że dotknęło to tylko Polaków.

Ostatnio nie wiem, ile jest w Wilnie przedszkoli, gdzie są grupy polskie. Zarządzanie tym procesem przejęła Polska Macierz Szkolna. Mogę mówić tylko o problemach swego przedszkola i myślę, że inne moje koleżanki również, bo teraz żyjemy raczej w pojedynkę. Bardzo by się chciało więcej organizować zajęć pokazowych, żebyśmy mogły wymieniać doświadczenia. W moim przedszkolu została tylko jedna grupa rosyjska — wszystkie inne są polskie. Przyjmujemy dzieci już półtoraroczne, grupy są małe i dzieciaki naprawdę dobrze się czują. Duże pokoje, dywany, zabawki — wszystko to zostało z dawnych czasów, bo o kupnie czegoś takiego teraz mowy nie ma. Widzę, w jakich warunkach pracują przedszkolanki prywatnego przedszkola. Sprawa nowa, jest tylko hasło — "prywatne przedszkole", a nawet łóżeczek dziecięcych nie mają, wypożyczamy im z naszych przedszkoli państwowych, nie mówiąc już o zabawkach, pomocach poglądowo-metodycznych i in.

Naszym patronom w Polsce zawdzięczamy bardzo wiele, pomogli nam zwłaszcza sporo na początku naszej działalności. Teraz również są organizowane kursy przez Macierz Szkolną. O ile wiadomo mi, niewielu może na nie pojechać z prostej przyczyny — finansowej. Na 4-5-dniowy wyjazd, ostatnio zaproponowany we wrześniu, musimy brać bezpłatny urlop, 200 Lt kosztuje podróż, gdy się wliczy jakieś upominki i inne wydatki, uzbiera się porządna suma. I nie powiem, że poziom zajęć w Polsce jest wyższy od naszego. Np. nasza wychowawczyni Janina Dudojć tak pięknie przeprowadziła zajęcie pokazowe metodą Orffa i Labana (pokazanie jakiegoś wydarzenia, zjawiska przyrody poprzez ruch), że nie wiem, czy coś lepszego można gdzieś zobaczyć. Musimy tylko nauczyć się reklamowania tego, co potrafimy dobrego zrobić. Sądzę, że teraźniejsza pomoc Podlaskiego Oddziału "Wspólnoty Polskiej" jest lepsza — przyjeżdżają do nas co pewien czas dwie panie, wysokiej klasy specjalistki wychowania przedszkolnego i w ciągu kilku dni mają zajęcia w przedszkolach Wilna i na prowincji. Jesteśmy za to im bardzo wdzięczne.

Nauka litewskiego — płatna czy bezpłatna. I dlaczego płatna?

Nikt nie neguje, że dziecko, które uczęszcza do przedszkola polskiego czy rosyjskiego, powinno się uczyć języka litewskiego. Powinno wyjść z przedszkola już ze znajomością potocznej mowy. Pani Wanda Uczkuronis, w której przedszkolu, niegdyś całkowicie rosyjskim teraz została tylko jedna grupa rosyjska, reszta — polskie, opowiada, że od najmłodszych grup zajęcia popołudniowe np. z gimnastyki, muzyki prowadzą panie częściowo po litewsku, co jest jak gdyby wprowadzeniem do zapoznania się z tym językiem. Natomiast poważniejsza nauka litewskiego zaczyna się w wieku 4 lat. Wydział oświaty nie przewidział takiego specjalisty, a chciałoby się, żeby to był specjalista odpowiedniej klasy. Toteż rodzice zgodzili się dosłownie symbolicznie opłacać go dodatkowo. Bo wiadomo, że jedną z poważniejszych przyczyn, dlaczego Polacy nie posyłają swoich dzieci do polskich przedszkoli jest to, że maluchy nie znają litewskiego, a znać powinny.

Dyrektorka przedszkola nr 157 Lubow Kolcowa, członek Samorządu m. Wilna z ramienia AWPL, uważa, że skoro państwo przyjęło ustawę o języku państwowym, to powinno stworzyć warunki, aby wszyscy obywatele się jego nauczyli i to od lat najmłodszych. Takim wyjściem z tej sytuacji byłoby udzielenie samym przedszkolom pewnej finansowej swobody, aby z własnych zasobów mogły one przyjąć na pół etatu lituanistę.

Taki specjalista musiałby śledzić też prawidłową wymowę litewską dziecka, a nie tylko pilnować zasobu słów i zrozumienia tego języka.

Dzisiejsze przedszkola uczą nie tylko języka ojczystego, litewskiego, ale też wielu innych rzeczy. Za naukę angielskiego też trzeba płacić (jeżeli życzą sobie tego rodzice), za zajęcia w studiu plastycznym, muzycznym, choreograficznym — też. W przedszkolach, gdzie takie kółka zainteresowań istnieją, rodzice są tylko wdzięczni, że pociechy mają możliwość rozwijania tych zainteresowań.

Gdyby nie rodzice...

Nie było dwóch różnych zdań: gdyby nie rodzice, nie wiadomo, jak by te przedszkola prosperowały. Samorząd Wilna nie wydzielił na remonty w tym roku ani centa, a jednak są one pobielone, odremontowane, z odnowionym inwentarzem, zabawkami. Pani Lubow Kolcowa, kierowniczka przedszkola, gdzie są grupy rosyjskie, polskie oraz klasy pierwsze ze szkoły Jana Pawła II powiedziała, że widzi ogromną różnicę między zaangażowaniem rodziców polskich grup i rosyjskich, w zaangażowaniu się państwa polskiego a państwa rosyjskiego, jeżeli chodzi o wspieranie rozwoju przedszkoli swych rodaków. Ten kierunek polski wygrywa w trójnasób: po pierwsze, dyrektor szkoły Adam Błaszkiewicz klasy w przedszkolach traktuje tak, jakby były one w szkole — i w remontach pomaga, i w pomocach poglądowych. Rodzice polskich grup na każdą prośbę o remont już są gotowi, przedszkolanek grup polskich szkołą w Polsce, są jakieś dary, pomoc metodyczna, która przede wszystkim polega na rozwijaniu poprawnej polszczyzny dzieci wileńskich, często z rodzin mieszanych. Do grup polskich w przeważającej większości przychodzą dzieci, gdy jeden z rodziców jest Rosjaninem, a drugi Polakiem. Chciałoby się, żeby ambasada czy konsulat rosyjski również zaangażował się do pomocy grupom swoich rodaków, bo sytuacja materialna Rosjan, zdaniem Lubow Kolcowej, jest trudniejsze niż Polaków. To oni stanowią dziś największy odsetek bezrobotnych, po tym jak zakłady przemysłowe musiały zredukować swoich robotników i personel techniczny.

Łucja Wojśniewicz

Wanda Uczkuronis

Lubow Kolcowa

Barbara Butrimienė

Czesława Jankowska

Hanna Sokołowska

Można tu też poprawić zdrowie dziecka...

Takim przedszkolom uzdrawiającym, z własnym statutem, są przedszkola nr 157, 169, są też inne przedszkola wileńskie. Takim placówkom przysługują dodatkowe etaty lekarzy, ortopedów, logopedów, masażystów, wzmocnione są zajęcia z gimnastyki, z innych dyscyplin. Pani Czesława Jankowska opowiada o jeszcze jednym ewenemencie — jej przedszkole jest "bazowym od Instytutu Doskonalenia Nauczycieli", co oznacza, że to polsko-rosyjskie przedszkole przeprowadza pokazowe zajęcia dla pedagogów całej Litwy. Wszyscy wychowawcy mają II kategorię znajomości języka litewskiego, właściwie zdobyli ją bez większego problemu. Pani Czesława mówi, że przedszkola polskie są bardzo dobre. One zresztą muszą być dobre, żeby mogły wyżyć, żeby rodzice mieli zaufanie, pewność, że ich dzieci będą tu nakarmione, czyste, dopatrzone, nauczone, że dobrze będą mówiły w języku ojczystym. I największy błąd robią ci rodzice — Polacy, którzy posyłają swoje dzieci do przedszkoli litewskich tylko dlatego, że lepiej nauczą się tam języka urzędowego. Z praktyki wszystkie panie mają takie przykłady, że dziecko oddane do środowiska, którego języka nie rozumie, jest zahamowane w rozwoju, bo nikt z nim nie obcuje. W końcu rodzice znów przyprowadzają do polskiego przedszkola. Musi też minąć niemało czasu, a i kosztuje to wiele trudu, aby dziecko pozbyło się kompleksu niższości. Zwłaszcza to się odczuwa w wypadku przedszkola polsko-litewskiego, jak np. nr 108, którego kierowniczką od lat jest pani Barbara Butrimienė.

Znajduje się w trudnej dzielnicy — Zarzecze, dzielnicy zaniedbanej, gdzie w przeważającej większości mieszkają starzy wilnianie — Polacy. Do grup litewskich uczęszczają i Polacy, i Rosjanie, i dzieci z rodzin mieszanych. Zanim takie dziecko zaaklimatyzuje się, mija niemało czasu. Bardzo często sami rodzice rozumieją, że postąpili niesłusznie. Znów więc przenoszą do grupy polskiej. Ta wędrówka bardzo boleśnie odbija się na psychice malucha.

Pani Hanna Sokołowska opowiada, z jakimi trudnościami te dzieci się spotykają, jak przylega do nich przydomek "tie rusiukai", niezależnie od tego, jakiej są narodowości. Toteż jedyną drogę widzi w podniesieniu na wysoki poziom przedszkola polskiego. W jej zespole wszystkie wychowawczynie są po studiach wyższych, doskonale znają język polski, pomocnice również rozmawiają poprawnie.

— Robimy bardzo dużo, wystawiamy scenki, urządzamy zabawy, wychowawczynie nasze nawet bez specjalnego przygotowania mogą przeprowadzić zajęcie na najwyższym poziomie — mówi pani Hanna. — Ale musimy umieć to rozreklamować, żeby rodzice-Polacy wiedzieli, że w naszych przedszkolach dziecko będzie się rozwijało też pod względem intelektualnym.

Prezes Polskiej Macierzy Szkolnej Józef Kwiatkowski

Sponsorzy pilnie poszukiwani

Bez nich teraz się trudno obyć. Panie bardzo słusznie mówiły, że przecież mamy już wielu bogatych Polaków, którzy mogliby pomyśleć o przedszkolu, że zabawki się zużywają, że potrzebne nowocześniejsze pomoce poglądowe, że przydałoby się wideo albo audiokasety, żeby dziecku jeszcze bardziej przybliżyć poprawną polszczyznę, przydałoby się też tanie wypożyczenie autokaru na jakąś wycieczkę. Przecież polscy biznesmeni otwarcie mówią, że są ludźmi bogatymi, widocznie kampania wyborcza ich też niemało kosztowała, a o przedszkolu nie pamiętają. Przydałoby się większe zaangażowanie ze strony Związku Polaków — o szkolnictwie polskim wiele się mówi, ale jeśli nie będzie polskich przedszkoli, to i nie będzie szkół polskich — uważają słusznie.

Z punktu widzenia prezesa Macierzy

Pan Józef Kwiatkowski, znany z tego, że kieruje się w swoich wnioskach obliczeniami statystycznymi, twierdzi, że w ciągu ostatnich dwóch lat sytuacja w szkolnictwie i przedszkolach polskich ustabilizowała się (po spadzie przed 4 laty). Teraz na Wileńszczyźnie do polskich przedszkoli uczęszcza 2 tys. maluchów. W Wilnie w 20 przedszkolach są grupy polskie, a do niektórych są już nawet kolejki. Rzecz jasna, zależy to od atrakcyjności pracy. Ale fakt zostaje faktem. Wkrótce 20 przedszkolanek ukończy studia po polsku, ale czy otrzymają pracę według zawodu — nie wiadomo. Zapotrzebowania takiego nie ma.

Co do wyjazdów do Polski — bądźmy szczerzy, były to wyjazdy o charakterze na wpół metodycznym, na wpół wycieczkowym. I Polskę to kosztowało dużo, i myśmy musieli wybulić niemało. Również uważam, że pomoc Podlaskiego Oddziału "Wspólnoty Polskiej" teraz jest bardzo skuteczna. Na wysokim poziomie odbywają się zajęcia metodyczne przy pomocy pedagogów oddelegowanych z Białegostoku, przywożą ze sobą materiały dydaktyczne, scenariusze różnorodnych świąt. Wszystko to jest w Macierzy Szkolnej i zainteresowani mogą zrobić sobie kserokopie i korzystać z tego. Na pytanie pań, jak jest z używaniem napisów w języku polskim w przedszkolu, Józef Kwiatkowski przypomniał, że napisy, wywieszki, ogłoszenia dla rodziców, zgodnie z zarządzeniem ministra szkolnictwa, mogą być w języku mniejszości narodowej, obok napisów i wywieszek w języku urzędowym.

* * *

Rozmowa była szczera. Panie mówiły o tym, że wydział oświaty Wilna pomaga im niemało, traktuje przedszkola polskie bardzo opiekuńczo, że Instytut Doskonalenia z wyrozumieniem sprawdza znajomość języka litewskiego wychowawców, dzieci. Panie rozumieją, że te placówki niewiele mogą pomóc w sensie materialnym.

Ponieważ jednak największy opór u rodziców budzi to, że w polskich przedszkolach ich dzieci mogą niedostatecznie nauczyć się litewskiego, wspólnie więc wpadliśmy na pomysł: zorganizujmy coś w rodzaju olimpiady języka litewskiego dla maluchów z polskich przedszkoli na skalę Wilna, Wileńszczyzny. Niech się przekonają rodzice, społeczność polska a i litewska, że przedszkole polskie może nauczyć należycie języka państwowego. Bo cała reszta już tu jest zrobiona.

Krystyna ADAMOWICZ

Fot. Tadeusz Ważniewicz

Dzień po dniu w przedszkolu...

Kurier TV

7 — 13 grudnia

PROGRAM TYGODNIOWY

SOBOTA, 7 GRUDNIA

LTV

7.00 — Dzień dobry. 10.00 — Dla dzieci. 10.30 — Zdrowie. 11.00 — Sroka. 11.30 — Nasz język. 12.00 — Witaj, Francjo. 12.35 — Europejski plac. 13.05 — Film dla dzieci. 13.30 — Program psych. 14.30 — Videofilm „Władza". 14.15 — Sytuacja. 16.40 — Milioner. 16.55 — Koszykówka. Podczas przerwy — Wiadomości. 18.30 — Film anim. dla dzieci. 18.15 — Mistrzostwa Europy w piłce ręcznej kobiet. Niemcy—Litwa. 19.25 — Telelego. 19.55 — W świecie filmu. O filmowcach polskich. 20.30 — Panorama. 21.10 — Sport i loteria „Perlas". 21.20 — S. „Krewni". 22.15 — Pod własnym dachem. 23.00 — Dziennik wieczorny. 23.15 — S. „Nieznanemu Bogu". 0.10 — Koncert.

LNK

9.00 — Poranne koło. 10.30 — Smacznego. 11.00 — Cztery koła. 11.30 — Z kolekcji „Discovery". 12.50 — Barwy morza. 13.20 — Radzieckie kroniki. 14.10 — 2x8. 14.40 — Bulwarowe show. 15.15 — Kibir Tele Vibir. 16.30 — Komedia anim. 17.00 — S. „Rodzinka Adamsów". 17.30 — S. „Beverly Hills". 18.30 — S. „Czterej pancerni i pies". 19.30 — Wiadomości z Hollywoodu. 20.00 — Dziennik. 20.20 — Walka słów. 21.00 — Film fab. „Wniebowzięcie". 22.50 — Sport. 23.00 — Film fab. „Wymuszony odwet". 0.35 — Namiętności.

BAŁTYCKA TV

8.30—16.20 — Program BBC. 16.30 — Cena zdrowia. 17.00 — Ekorózga. 17.30 — S. „Legenda o zaginionym mieście". 18.00 — S. „Tak świat się kręci". 19.00 — Film fab. „Indianin w mieście". 20.30 — W świecie mistrzów. 21.00 — Film fab. „Karolina?" 22.50 — Humor. 23.30 — Erotyka. 0.05—8.30 — Program CNN.

TELE-3

9.40 — S. „Dżem". 10.05 — S. „Sklep małych zwierzątek". 10.30 — Film anim. 11.00 — S. „Marzyciele z Kalifornii". 11.30 — Program muz. 12.30 — S. „Doktor Quinn". 13.30 — Moje serce. 13.55 — Nauka i technologia. 14.15 — Gorący trójkąt. 14.35 — Opowiedz swoje przygody. 15.00 — S. „Uroczy i odważni". 15.45 — S. „Powietrzny wilk". 16.30 — Na Dzień Niepodległości Finlandii. 18.00 — S. „Marta La Del Barrio". 19.30 — Wiadomości. 19.40 — Moda i wzornictwo. 20.05 — S. „Nieudolni mężczyźni". 20.30 — Echo świata. 21.00 — Detektyw. 23.40 — Playboy: erotyczne marzenia.

WILEŃSKA TV

8.10 — Wiadomości z Wilna. 8.20 — Film anim. dla dzieci. 8.40 — Film dok. 9.40 — Film anim. dla dzieci. 10.35 — Tego nie uczyliśmy się. 11.00 — Film fab. „Flipper II". 11.50 — Odkrycia tygodnia. 12.25 — Kineskop. 13.25 — Dawno zapomniane. 14.00 — Ja sama. 15.00 — Zawód: projektant. 15.50 — Klub samotnych serc. 16.20 — Teleshop. 16.25 — Przegląd wydarzeń tygodnia (ros.) 16.55 — Sezon zimowy. Towary i usługi. 17.00 — Ekran tygodnia Wileńskiej TV. 17.15 — Wystawa „Wasz dom 96". 17.25 — Program dla kobiet. 17.55 — Świąteczne upominki. 18.00 — Z Moskwy. 18.15 — Skandale tygodnia. 19.00 — Fitil. 19.15 — Film fab. „Dzień dobry i do widzenia". 21.00 — Wiadomości z Moskwy. 21.15 — Sezon zimowy. Towary i usługi. 21.20 — Astrologia. 21.35 — Świąteczne upominki. 21.45 — Film fab. „Śmiercionośny pociąg". 23.35 — Patrol drogowy. 23.50 — Życie — to gra. 0.05 — Koncert.

I KANAŁ ROSJI

7.00 — Komedia. 8.15 — Komputerowe wojny-2. 8.45 — Domowa biblioteka. 9.00 — Wiadomości. 9.10 — Słowo duszpasterza. 9.30 — Nie gap się. 10.00 — Poczta poranna. 10.35 — Smak. 10.55 — Powrót Tretiakowki. 11.25 — Film fab. „Jarosław Mądry" (1, 2). 14.00 — Wiadomości. 14.20 — Oczywiste — nieprawdopodobne. 14.50 — Kreskówki. 15.45 — Ameryka z M.Taratutą. 16.15 — Koło historii. 17.00 — Wiadomości. 17.25 — Jerałasz. 17.55 — Detektyw. 19.45 — Dobranoc, dzieci. 20.00 — Czas. 20.50 — Co? Gdzie? Kiedy? 22.10 — Humor. 22.40 — Film fab. „Dzikie noce".

ROSYJSKA TV

7.00 — Zatoka morska. 7.30 — Kreskówki. 8.30 — Śladem listów. 9.00 — Księgarenka. 9.15 — Tydzień w parlamencie. 10.00 — Wieści. 10.15 — Zdrowie. 10.30 — Dzień dobry. 11.00 — Gabinet 21. 11.30 — Anonimowi rozmówcy. 12.00 — Poeta w Rosji — to więcej niż poeta. 12.25 — Nic prostszego. 13.00 — Wieści. 13.20 — Film fab. „Myśliwy. Ostatnie starcie" (1). 14.15 — Nic, z wyjątkiem. 14.30 — De facto. 15.00 — Sad kultury. 15.30 — Własna gra. 16.00 — Kreskówki. 16.05 — Gwiazdy na Kremlu. 16.30 — Film fab. „Prawie śmieszna historia". 19.00 — Wieści. 19.35 — Sobotni wieczór. 21.05 — Pogoda. 21.15 — Ściśle tajne. 22.15 — Wiadomości. 23.10 — Wieści. 23.25 — Program A.

TV POLONIA

8.00 — Program dnia. 8.05 — Szkoła Tańca Ludowego. 8.25 — Zaproszenie — program krajoznawczy. 8.45 — Hity satelity. 9.05 — Program muzyczny. 9.30 — Wiadomości. 9.40 — „Uczmy się polskiego". 10.15 — „Ostoje ptaków w Polsce" — film przyrodniczy. 10.35 — „W różnych odcieniach zieleni". 10.50 — BRAWO! BIS! 13.00 — Wiadomości. 13.10 — BRAWO! BIS! 14.00 — „To jest Twój nowy syn" — miniatura filmowa prod. polskiej. 14.30 — „Hit, hit, Hura!" — teleturniej. 15.00 — „Zielona miłość" (3) — film fabularny prod. polskiej. 16.30 — „Telewizyjne Wiadomości Literackie". 17.00 — „100% live" — program rozrywkowy. 17.30 — „Mówi się...". 17.45 — Magazyn Kulturalny. 18.00 — Teleexpress. 18.20 — SPORT Z SATELITY. 19.30 — „Czterdziestolatek dwadzieścia lat później" — serial komediowy prod. polskiej. 20.30 — „Listy od telewidzów". 20.45 — Dobranocka. 21.00 — Wiadomości. 21.20 — TransAntarctica. 21.30 — „Rififi po sześćdziesiątce" — film fab. prod. polskiej. 22.55 — „Twarze teatru po dwudziestu latach" — Janusz Michałowski. 23.25 — Program na niedzielę. 23.30 — Panorama. 0.05 — „Gwiazdy estrady — Irena Santor". 0.50 — „Cień na śniegu" — dramat psychologiczny prod. węgierskiej. 2.00 — „Opus Magnum" — Paweł Jasienica — program Janusza Chodzwiecza. 2.40 — „Zdobycie bieguna północnego" (2) — film dok. 3.35 — TransAntarctica. 3.45 — „Mówi się..." 4.00 — Panorama. 4.30 — „Rififi po sześćdziesiątce" — film fabularny prod. polskiej. 5.55 — Twarze teatru po 20 latach — Janusz Michałowski. 6.25 — „Gwiazdy estrady — Irena Santor". 7.10 — Listy od telewidzów. 7.30 — „Skarbiec".

TVP-1

8.00 — Eko echo. 8.15 — Z Polski — reportaż. 8.30 — Wszystko o działce i ogrodzie. 9.00 — Agrolinia. 9.30 — Wiadomości. 9.40 — Program dla dzieci. 9.55 — Dzieło — arcydzieło. 10.05 — Ziarno — program red. katolickiej dla dzieci i rodziców. 10.35 — 5—10—15 — program dla dzieci i młodzieży. 11.30 — Planetarium — teleturniej astronomiczny. 12.00 — Z żołnierskiego plecaka — pr. wojskowy. 12.30 — Kadra czeka. 13.00 — Wiadomości. 13.10 — „Ostatnia szansa Wielopola" — reportaż. 14.00 — Walt Disney przedstawia. 15.20 — Pieprz i wanilia — tropem złota. 15.50 — Z kamerą wśród zwierząt. 16.15 — „Samba Polonesa" — reportaż. 16.35 — Nowożeńcy — teleturniej. 17.05 — „Bill Cosby Show" — serial prod. USA. 17.30 — Sąsiedzi. 18.00 — Teleexpress. 18.20 — Od przedszkola do Opola. 19.00 — „Ucieczka do raju" — serial prod. USA. 19.50 — TransAntarctica. 20.00 — Wieczorynka. 20.30 — Wiadomości. 21.00 — „Autor! Autor!" — dramat psychologiczny prod. USA. 22.50 — Ojciec Leon zaprasza. 23.35 — Sportowa sobota. 0.10 — Camerimage'96. 0.25 — Życie moje. 1.10 — „Hostage" — film sensacyjny prod. angielskiej. 2.50 — „Julia" — serial obyczajowy prod. włoskiej.

POLSAT

7.15 — P.M.A.M. GRA!MY. 8.00 — Disco Relax. 8.50 — W drodze — magazyn redakcji programów religijnych. 9.15 — Smakosze i rozkosze — program kulinarny. 9.30 — „Czarodziejka z Księżyca" — serial animowany dla dzieci. 10.00 — Co jest grane? 10.30 — Candy — Candy — serial animowany dla dzieci. 11.00 — Hot Shots (Wielka Brytania 1995). 12.00 — „Niemy wyścig". 13.40 — Poszukiwany — poszukiwana (Polska). 15.30 — Oskar — magazyn filmowy. 16.00 — „Zwierzę zwane człowiek" — angielski serial dokumentalny. 17.00 — Informacje 10. 17.15 — Oto Polska. 17.45 — Koncert Mikołajkowy. 18.45 — Kalejdoskop. 19.15 — Miss Telewizji. 19.45 — Informacje. 20.00 — Disco Polo Live. 20.50 — Losowanie LOTTO. 21.00 — „Wichry wojny". 22.00 — „Miasteczko Twin Peaks". 23.00 — „Christine" (USA). 0.50 — „Życie jak sen" — serial amerykański. 1.25 — Playboy. 2.20 — „Koszmar z ulicy Wiązów".

NIEDZIELA, 8 GRUDNIA

LTV

9.05 — Program religijny. 9.30 — Skowronki i sowy. 10.25 — Dla dzieci. 11.30 — W świecie koszykówki. 12.00 — Koncert. 12.40 — S. „Tajemnicze miejscowości". 13.25 — Sport na świecie. 14.15 — Klub szachowy. 14.25 — Wyścigi NASCAR. 15.00 — Wiadomości. 15.05 — Koncert życzeń. 16.00 — S. „Domek w preriach". 16.45 — Pamięć. 17.15 — Koncert. 17.30 — Drogi. Samochody. Ludzie. 18.00 — Wiadomości. 18.10 — Zielone drzewo życia. 18.40 — Pierwszy kanał. 18.55 — Szanujmy słowo. 19.00 — Mistrzostwa Europy w piłce ręcznej. 20.30 — Panorama. 21.10 — Sport. 21.20 — Film fab. „Ani źdźbiełka trawy". 23.00 — Dziennik wieczorny.

LNK

9.00 — A.Girżadas przedstawia. 10.00 — Twój wychowanek. 10.30 — Kamera VRS. 11.00 — ABC zdrowia. Astma oskrzelowa. Biegunka. 11.30 — Wielki lot. 12.30 — Przetrwanie. 13.00 — Trzy i pół. 13.30 — Tangomania. 13.55 — Czarne—białe. 14.25 — Wszystko. 14.45 — Róg tura. 15.15 — Kibir Tele Vibir. 16.30 — Komedia anim. 17.00 — S. „Rodzinka Adamsów". 17.30 — S. „Beverly Hills". 18.30 — S. „Przygody Sherlocka Holmesa". 19.30 — Wiadomości z Hollywoodu. 20.00 — Dziennik. 20.20 — Film fab. „Książę Pensylwanii". 22.00 — Telekasyno. 22.10 — Horoskop. 22.15 — Telelotoshow. 22.45 — Sport. 22.55 — Kronika krym. 23.25 — S. „Krytyk".

BAŁTYCKA TV

8.30—16.20 — Program BBC. 16.30 — Kroki. 17.00 — Jazz. 17.30 — Dziecięcy weekend. 18.00 — S. „Tak świat się kręci". 19.00 — Zawody NBA. 20.00 — Przegląd NBA. 20.25 — Humor. 21.00 — S. „Niewymyślone historie". 22.00 — Film fab. „Nie płacz, moja miłości". 23.35 — Humor. 0.15—8.30 — Program CNN.

TELE -3

9.05 — Muzyka i święte słowo. 9.35 — S. „Dżem". 10.00 — Program muz. dla dzieci. 10.20 — Film anim. 10.40 — Okno na przyrodę. 11.00 — S. „Marzyciele z Kalifornii". 11.30 — Muzyczny deszcz. 12.00 — Komputerowe cuda. 12.30 — Detektyw. 13.30 — Budownictwo. 14.00 — FIlm fab. 15.00 — S. „Uroczy i odważni". 16.00 — S. „Opowiedz o swych przygodach". 16.30 — S. „Droga do nieba". 17.30 — Europejski kalejdoskop. 18.00 — S. „Maria La Del Barrio". 19.30 — Spójrzmy uważniej. 20.00 — Sport na świecie. 20.30 — Kino. 21.00 — Film fab. „Zwyciężczyni".

WILEŃSKA TV

8.20 — Filmy dla dzieci. 10.00 — Paluszki lizać. 10.35 — Humor. 11.00 — Film dok. 11.45 — Ekran tygodnia Wileńskiej TV. 12.00 — Wystawa „Wasz dom 96". 12.00 — Teleshop. 12.15 — Klub herbaciany. 12.45 — Prasa i muzyka. 13.40 — Zrób krok. 14.30 — Sportowy tydzień. 15.00 — Film anim. dla dzieci. 15.50 — Telefon 23—55—60. 16.40 — Sezon zimowy. Towary i usługi. 16.45 — Kamień węgielny. 17.15 — Świąteczne upominki. 17.20 — Wileńska jutrzenka. 18.00 — Patrol drogowy. 18.20 — Program analit. 19.00 — Fitil. 19.15 — Film fab. „Konwój". 21.20 — Sezon zimowy. Towary i usługi. 21.25 — Astrologia. 21.40 — Świąteczne upominki. 21.50 — Film fab. „Mały gigant wielkiego seksu". 23.20 — Teledyskoteka.

I KANAŁ ROSJI

7.00 — Film fab. „Złamana podkowa". 8.20 — Kreskówki. 9.00 — Wiadomości. 9.15 — Notatki. 9.30 — Dopóki wszyscy w domu. 10.10 — Gwiazda poranna. 11.00 — Służę Rosji. 11.30 — Graj, harmonio. 12.00 — Rosyjski świat. 12.30 — S. „Podwodna odysea ekipy Cousteau". 13.25 — Panorama śmiechu. 14.00 — Wiadomości. 14.20 — Zaproszenie muz. 15.05 — Klub podróżników. 15.50 — Pewnego razu. 16.00 — Filmy anim. 16.45 — Tete a tete. 17.15 — Szczęśliwy przypadek. 18.05 — Koncert. 19.00 — Czas. 19.40 — Komedia „Za burtą". 21.50 — Piłka nożna. 22.20 — Wiadomości. 22.30 — Detektyw „Miecz i waga".

ROSYJSKA TV

7.00 — Zatoka morska. 7.30 — Film anim. 8.15 — Loto „Milion". 8.30 — Pielgrzym. 9.00 — Ustami dziecka. 9.30 — Przysięga. 10.00 — Wieści. 10.15 — Rosyjskie loto. 10.55 — Nagroda grupy „Sawwa". 11.00 — Człowiek na ziemi. 11.30 — Księgarenka. 12.00 — Teatr TV. 12.25 — Nic prostszego. 13.00 — Wieści. 13.20 — Film fab. „Myśliwy. Ostatnie starcie" (2). 14.05 — Nic, z wyjątkiem. 14.20 — Dialogi o zwierzętach. 14.50 — Karaoke po rosyjsku. 15.20 — Wiek XX w kadrze i za kadrem. 15.55 — Reporter. 16.10 — Piłka nożna bez granic. 16.40 — Na ustach u wszystkich. 17.00 — Cudowny świat Disneya. 18.00 — Chcecie zagrać w filmie? 19.00 — Zwierciadło. 19.55 — Pogoda. 20.00 — Reportaż o niczym. 20.15 — Komedia „Jesienny maraton". 21.55 — K—2: „Prostopadłe kino". 22.50 — U Ksiuszy. 23.25 — Wieści.

TV POLONIA

8.00 — Program dnia. 8.05 — „Czterdziestolatek dwadzieścia lat później" — serial komediowy prod. polskiej. 9.00 — „Słowo na niedzielę". 9.05 — „Informacje Studia Kontakt". 9.20 — Tańce polskie. 9.45 — Film przyrodniczy. 10.20 — Gorąca dziesiątka Muzycznej Jedynki. 10.50 — „Shalom Polin" — teleturniej, popularyzujący wiedzę o stosunkach polsko—izraelskich. 11.20 — Spotkanie z Wielką Orkiestrą Symfoniczną Polskiego Radia w Katowicach. 12.00 — „Skarbiec" — magazyn historyczno—kulturalny. 12.35 — „Mały Lord" — serial dla młodych widzów. 13.00 — „Szkoła na wesoło" — program dla dzieci. 13.30 — Teatr Familijny: „Koty? — Koty!". 14.30 — „Piraci w tawernie" — teleturniej. 15.00 — Spotkania z prof. Wiktorem Zinem. 15.30 — Jan Paweł II (8) — film dok. prod. włoskiej. 16.05 — „Podwieczorek przy mikrofonie". 17.05 — „O Władysławie Broniewskim" — film dok. 18.00 — Teleexpress. 18.15 — „Trzy misie" — serial animowany dla dzieci. 18.40 — „Tajemnica panny Brinx" — film archiwalny prod. polskiej. 20.10 — „Czy nas jeszcze pamiętasz?". 20.45 — Dobranocka. 21.00 — Wiadomości. 21.25 — „Znachor" — film fab. prod. polskiej. 23.40 — Program na poniedziałek. 23.45 — Panorama. 0.15 — „Jak w starym kabarecie". 1.00 — „Bezludna wyspa". 1.55 — „Opole'96". 2.15 — „Informacje Studia Kontakt". 2.30 — Jan Paweł II — film dok. prod. włoskiej. 3.05 — Sport z satelity. 4.00 — Panorama. 4.30 — „Znachor" — film fab. prod. polskiej. 6.45 — „Jak w starym kabarecie" — program rozrywkowy. 7.30 — „100% live" — program rozrywkowy.

TVP-1

8.00 — Rolnictwo na świecie. 8.15 — Kultura ludowa. 8.35 — Notowania. 9.00 — Agroliga'96. 9.05 — Poranek filmowy. 9.35 — Teleranek. 9.55 — Likwidator. 10.00 — „Flipper" — serial prod. USA. 10.45 — „Zaczarowane kalosze Williama" — serial anim. prod. angielskiej. 11.00 — „David Copperfield" — film fab. prod. USA. 12.10 — „Klan urwisów" — serial prod. USA. 12.30 — Miniatura muzyczna. 13.00 — Anioł Pański — transmisja modlitwy Ojca Świętego. 13.20 — Rozmowy na koniec wieku. 14.00 — Wiadomości. 14.10 — Tydzień. 14.40 — Swojskie klimaty. 15.00 — „Pogoda dla bogaczy" — serial prod. USA. 15.50 — „Zwierzęta świata" — serial dok. prod. USA. 16.20 — Telewizyjny Teatr Rozmaitości. Marek Rębacz „Miki". 17.05 — Oko w oko z Mariuszem Czerkawskim. 17.35 — Swojskie klimaty. 18.00 — Teleexpress. 18.25 — Śmiechu warte. 18.50 — „Dziennik Telewizyjny" — program satyryczny Jacka Fedorowicza. 19.10 — „Dr Quinn" — serial prod. USA. 20.00 — Wieczorynka. 20.30 — Wiadomości. 21.00 — „Jackie" — serial biograficzny prod. USA. 22.00 — Decyzja należy do ciebie. 22.35 — Reportaż. 23.05 — Sportowa niedziela. 23.50 — Skąd ta wrażliwość. 0.30 — „Byłam na Marsie" — film fab. prod. szwajcarsko—niemieckiej. 1.55 — Klub Samotnych Serc. 2.15 — Publicystyka kulturalna.

POLSAT

7.00 — P.M.A.M. Gra!my. 8.00 — Disco Polo Live. 8.50 — Jesteśmy — magazyn programów religijnych. 9.15 — Smakosze i rozkosze — program kulinarny. 9.30 — Fashion TV. 10.00 — Klip Klaps — najmłodsza lista przebojów. 10.30 — „Beethoven" — amerykański serial animowany dla dzieci. 11.00 — Disco Relax. 12.05 — „Pomoc domowa" — serial komediowy. 12.35 — „Tajemnicza wyspa" (Kanada — Nowa Zelandia). 13.35 — „Ona" (Wielka Brytania). 15.30 — Czwarty wymiar. 16.00 — „Benny Hill" — serial komediowy. 16.30 — Dyżurny satyryk kraju — program Tadeusza Drozdy. 17.00 — Informacje. 17.15 — Klub PolSatu. 17.55 — „Kieszonkowa apokalipsa" (USA). 19.40 — Moim zdaniem. 19.45 — Informacje. 20.00 — „Gwiezdna eskadra" (USA). 20.50 — Quattro — wyścigi konne. 21.00 — „Lew w zimie" (Wielka Brytania). 23.30 — Na każdy temat. 0.30 — Program rozrywkowy.

Archiwalia

Nie zapomnij o prenumeracie!

PONIEDZIAŁEK, 9 GRUDNIA

LTV

7.00 — Dzień dobry. 8.30 — Telekatalog. 8.45 — Pierwszy kanał. 9.00 — S. „Nieznanemu Bogu". 9.55 — Film TV „Krewni". 18.00 — Wiadomości. 18.10 — Program edukacyjny z jęz. ang. 18.25 — Program białoruski. 18.40 — Wiadomości (ros.). 18.50 — Program dla dzieci.19.05 — Menora. 19.30 — Amerykański film dok. 20.00 — 01...02...03... 20.30 — Panorama. 21.10 — Studio sportowe. 21.20 — Film fab. „Powrót". 23.20 — Wiadomości wieczorne.

LNK

7.30 — Poranne koło. 9.05 — S. „Bez domu jest źle". 10.00 — S. „Cuda". 15.25 — Komedia anim. 15.50 — „...oponuj!" 16.50 — Telegra „Tak. Nie". 17.40 — Film anim. dla dzieci. 18.05 — S. „Bez domu jest źle". 19.00 — S. „Cuda". 19.50 — Telekasyno. 20.00 — Wiadomości. 20.20 — S. „Znowu Brideshead". 22.00 — Tangomania. 22.25 — X klan. 23.00 — Wiadomości. 23.15 — Komedia anim.

BAŁTYCKA TV

8.30 — 17.50 — Program BBC. 18.00 — S. „Tak świat się kręci". 19.00 — S. „Prawo Berkea". 19.55 — Maski show. 20.30 — S. „Manuela". 21.00 — Film fab. „Ostatni wróg". 23.00 — „Maski show". 24.00 — 8.30 — Program CNN.

TELE-3

8.00 — Wiadomości CNN. 8.30 — Z pierwszej ręki. 8.40 — S. „Santa Barbara". 9.30 — S. „Droga do nieba". 17.30 — Program „Moje serce". 18.00 — S. anim. 18.20 — Program muzyczny. 19.20 — Wiadomości. 19.30 — S. „Santa Barbara". 20.30 — S. „Opowiedz o swoich przygodach". 21.00 — S. „Łazarz". 22.00 — Wiadomości. 22.15 — Nowości sportowe. 22.30 — Detektor. 23.00 — Z pierwszej ręki. 23.15 — S. „Policjanci z Miami".

WILEŃSKA TV

8.00 — Wiadomości z Moskwy. 8.10 — O filmach. 8.30 — Film anim dla dzieci. 19.15 — Paryż! Paryż! 9.45 — Sport tygodnia. 10.10 — Apteka. 10.25 — Program dla kobiet. 11.00 — Film fab. „Lady w bieli". 13.00 — Dziękuję za zakup. 13.10 — 90x60x90. 13.25 — S. dla dzieci. 13.50 — Wiadomości z Moskwy. 14.00 — Film fab. „Wywołujemy ogień na siebie" (1). 18.00 — S. „Grace w opałach —2". 19.00 — Dziś w miasteczku. 19.10 — Towary i usługi. 19.15 — Telefon 23 55 60. 20.10 — Wiadomości z Moskwy. 20.20 — Teatr. 21.10 — Prasa i muzyka. 22.15 — Katastrofy tygodnia. 22.45— Wiadomości z Moskwy. 23.00 —Dziś w miasteczku. 23.10 — Horoskop na jutro. 23.15 — Kanał muzyczny.

VILSAT

9.00 — Program. 9.05 — Muzyka country. 10.30 — XL—Music. 11.00 — Nowości muzyczne. 11.15 — Film fab. „Cienie znikają w południe" (7). 12.20 — Koktail muzyczny. 12.35 — Muzyka country. 16.00 — Kanał podróży. 18.05 — Muzyka country. 19.00 — Film anim. 19.15 — Nowości muzyczne. 19.30 — Muzyka country. 19.45 — Biznesmen. 20.05 — Ładnie szyć nie zabronisz. 20.20 — M.Głuzskij w programie „Gwóźdź". 20.35 — Sklep muzyczny. 20.50 — Świąteczny pieróg. 21.00 — „Puls Wilna". 21.15 — Film fab. „Hrabia Monte Christo" (1). 22.40 — Korespondent. 23.00 — Nowości muzyczne. 23.15 — Muzyka country. 23.45 — „Puls Wilna".

I KANAŁ ROSJI

17.00 — Dziennik. 17.15 — S. „Nowa ofiara". 18.10 — Godzina szczytu. 18.35 — Zgadnij melodię. 19.00 — Program W.Poznera. 19.45 — Dobranoc, dzieci. 20.00 — Czas. 20.45 — Film „Porwanie Newtona". 21.50 — Siergiej Michałkow w serii „Życie słynnych ludzi". 22.20 — Film fab. „Wyświęcony".

ROSYJSKA TV

17.00 — Wasz partner. 17.10 — Klub L. 17.55 — Chwila prawdy. 18.40 — Szczególnie ważne osoby. 19.30 — S. „Santa Barbara". 20.25 — Ukryta kamera. 21.00 — Film fab. „Na ostrzu noża". 22.00 Teleskop. 22.30 — Zimny świat. 23.35 — Muzyka wszystkich pokoleń. 23.50 — Kto co potrafi. 24.00 — Nie śpij i patrz.

TV POLONIA

8.00 — Program dnia. 8.05 — „Mała muzyka". 8.35 — „Podwieczorek przy mikrofonie". 9.30 — Wiadomości. 9.40 — Spotkanie z prof. Wiktorem Zinem. 10.00 — „Szaleństwa panny Ewy" — serial dla młodych widzów. 10.55 — „Fitness Club" — serial TVP. 11.25 — „PolEko'96". 12.00 — „Bez znieczulenia". 12.30 — Gorąca dziesiątka Muzycznej Jedynki. 13.00 — Wiadomości. 13.15 — „Znachor" — film fabularny prod. polskiej. 15.30 — Rozmowy, rozmówki: „Moje spotkania" (powt.). 16.00 — Panorama. 16.20 — Omówienie programu dnia. 16.30 — „Spotkania z literaturą". 17.00 — Film z Niepokalanowa. 17.30 — Sportowy tydzień. 18.00 — Teleexpress. 18.15 — Program dla dzieci: „Ciuchcia". 18.45 — „Krzyżówka szczęścia" — teleturniej. 19.15 — „Trzecia granica" — serial telewizyjny. 20.15 — „Muzyczna skrzynka". 20.45 — Dobranocka. 21.00 — Wiadomości. 21.30 — „Zakazane piosenki" — film fab. prod. polskiej (1947). 23.15 — „Dziennik Telewizyjny" — program satyryczny Jacka Fedorowicza. 23.25 — Program na wtorek. 23.30 — Panorama. 0.00 — Sport z satelity. 0.50 — Przegląd publicystyczny. 1.50 — Wiadomości. 2.00 — „Trzecia granica" — serial telewizyjny. 3.00 — „Muzyczna skrzynka". 3.30 — Sportowy tydzień. 4.00 — Panorama. 4.30 — „Zakazane piosenki" — film fab. prod. polskiej. 6.15 — „Dziennik Telewizyjny" — program satyryczny Jacka Fedorowicza. 6.30 — „Krzyżówka szczęścia" — teleturniej. 7.00 — Przegląd publicystyczny.

TVP-1

7.00 — Kawa czy herbata? 9.00 — „Murphy Brown" — serial prod. USA. 9.20 — Muzyczna Jedynka. 9.30 — Wiadomości. 9.40 — Słowa, słówka i półsłówka. 10.05 — Gimnastyka oddechowa. 10.10 — Mama i ja — program dla mamy i trzylatka. 10.25 — Domowe przedszkole. 10.50 — Porozmawiajmy o dzieciach. 11.00 — „Doktor Quinn" — serial prod. USA. 11.50 — Miniatury. 12.00 — Przyjemne z pożytecznym. 12.20 — Programik dla zwierzątek. 12.30 — Kleofas w świecie kapitalizmu. 12.45 — Brzuch — witaminy. 13.00 — Wiadomości. 13.10 — Agrobiznes. 13.20 — Magazyn Notowań. 13.40 — Prawnik domowy. 14.05 — Piraci — teleturniej. 14.25 — „Zwierzęta świata" — film dok. prod. ang. 14.55 — Język filmu. 15.10 — Szkoła nie jedno ma imię. 15.25 — Żagary. 15.50 — Program dnia. 16.00 — Wiadomości. 16.10 — Forum Inżynierii Finansowej. 16.35 — „Watatatow" — serial prod. kanadyjskiej. 17.00 — Dla młodych widzów. 17.25 — Język angielski dla dzieci. 17.30 — Fronda. 18.00 — Teleexpress. 18.25 — „Moda na sukces" — serial prod. USA. 18.50 — Miniatury. 19.00 — Forum — program publicystyczny. 19.45 — Czasy — katolicki magazyn informacyjny. 20.00 — Wieczorynka. 20.30 — Wiadomości. 21.10 — Teatr Telewizji Henry de Montherlant „Cezar i Pompejusz". 22.45 — W centrum uwagi. 23.15 — Tydzień Prezydenta. 23.25 — MdM, czyli Mann do Materny, Materna do Manna. 0.05 — Wiadomości. 0.15 — „Szymon w pustyni" — film fab. prod. meksykańskiej (1965). 1.00 — „Pies andaluzyjski" — film L. Bunuela prod. franc. (1928). 1.15 — Powt.

POLSAT

7.00 — „Wichry wojny" — amerykański dramat wojenny. 8.00 — Poranek z Polsatem. 8.55 — Poranne informacje. 9.00 — Polityczne graffiti. 9.15 — Klub Fitness Woman. 9.30 — Cendy—Cendy — serial animowany dla dzieci. 10.00 — „MacGywer" — amerykański serial sensacyjny. 11.00 — „Żar młodości" — kanadyjski serial obyczajowy. 12.00 — Gwiezdna eskadra — serial amerykański. 13.00 — Disco Polo Live. 14.00 — P.M.A.M. GRA!MY. 14.30 — Miss Telewizji. 15.00 — Dyżurny satyryk kraju — program Tadeusza Drozdy. 15.30 — Klub satyryków. 16.00 — HALOGRA!MY. 16.20 — Ye! Ye! Ye! 16.30 — Beethoven — serial animowany dla dzieci. 17.00 — Informacje. 17.15 — Twój lekarz — magazyn medyczny. 17.45 — Trzy kwadraty: gra—zabawa. 18.10 — Kalambury — program rozrywkowy. 18.40 — „Skrzydła" — amerykański serial komediowy. 19.10 — „Świat według Bundych". 19.40 — Moim zdaniem. 19.45 — Informacje. 20.00 — „MacGyver" — amerykański serial sensacyjny. 20.50 — Losowania LOTTO. 21.00 — „Żelazo i jedwab", „Klub towarzyski" (USA). 23.00 — Informacje i biznes informacje. 23.25 — Polityczne graffiti. 23.35 — „Ulice San Francisco" — amerykański serial sensacyjny. 0.30 — Magazyn sportowy. 1.40 — „Żar młodości" — kanadyjski serial obyczajowy.

WTOREK, 10 GRUDNIA

LTV

7.00 — Dzień dobry. 8.30 — 01...02...03... 8.50 — Film TV „Krewni". 18.00 — Wiadomości. 18.10 — Nowiny kościoła katolickiego. **18.15 — Rozmowy wileńskie.** 18.40 — Wiadomości (ros.). 18.55 — Program dla dzieci.19.20 — Nasz dom. 19.30 — Teleforum. 20.30 — Panorama. 21.10 — Studio sportowe i loteria „Perlas". 21.20 — S. „Wiek nieznany". 22.10 — Magazyn kulturalny. 22.40 — Z teatralnego forum. 23.15 — Wiadomości wieczorne. 23.30 — Mistrzostwa Europy kobiet w piłce ręcznej. Rosja — Litwa.

LNK

7.30 — Poranne koło. 9.05 — S. „Bez domu jest źle". 9.50 — S. „Cuda". 15.25 — Wiadomości z Hollywoodu. 15.55 — Komedia anim. 16.20 — Telegra „Randka". 16.50 — A.Giržadas przedstawia. 17.40 — Film anim. dla dzieci. 18.05 — S. „Bez domu jest źle". 19.00 — S. „Cuda". 19.50 — Telekasyno. 20.00 — Wiadomości. 20.20 — S. „Szukajcie Mądralę". 20.45 — Telekasyno. 20.50 — „... oponuj!". 21.55 — „Telewizja Lietuvos rytas". 22.30 — Po obu stronach granicy. 23.00 — Wiadomości. 23.15 — Komedia anim.

BAŁTYCKA TV

8.30 — 17.50 — Program BBC. 18.00 — S. „Tak świat się kręci". 19.00 — S. „Upał w Los Angeles". 20.00 — S. „Wszystko od początku". 20.30 — S. „Manuela". 21.00 — Film fab. „Rok koszmaru" (2). 22.45 — S. „Prawo Berkea". 23.35 — Przegląd NBA. 0.05 — 8.30 — Program CNN.

TELE-3

8.00 — Wiadomości CNN. 8.30 — Z pierwszej ręki. 8.40 — S. „Santa Barbara". 9.30 — S. „Maria La Del Barrio". 17.30 — Patrzmy uważniej. 18.00 — Film anim. 18.25 — S. „Marzyciele z Kalifornii". 18.50 — Z pierwszej ręki. 18.55 — S. „Czarujący i odważni". 19.20 — Wiadomości. 19.30 — S. „Santa Barbara". 20.30 — Magazyn „Komputerowe cuda". 21.00 — S. „Walker, Texas Ranger". 22.00 — Wiadomości. 22.15 — Nowości sportowe. 22.30 — Program o bilardzie. 23.00 — Z pierwszej ręki. 23.15 — S. „Ulice San Francisco".

WILEŃSKA TV

8.00 — Wiadomości z Wilna. 8.10 — O programach telewizyjnych. 8.25 — „... i palce obliżesz". 8.55 — Film anim dla dzieci. 9.10 — Klub samotnych serc. 9.40 — Jesteś świadkiem. 10.10 — Apteka. 10.25 — Towary i usługi. 10.30 — Muzyka. 10.55 — Gwiazdkowe prezenty. 11.00 — Film fab. „Chłopaczek — podwójny agent". 12.45 — Dziękuję za zakup. 13.10 — 90x60x90. 13.25 — S. dla dzieci. 13.50 — Wiadomości z Moskwy. 14.00 — Film fab. „Wywołujemy ogień na siebie". 18.00 — S. „Grace w opałach —2". 19.00 — Dziś w miasteczku. 19.10 — Zawód: górski narciarz. 20.10 — Wiadomości z Moskwy. 20.20 — Towary i usługi. 20.25 — Film fab. „Nocny upał". 21.20 — Ci, którzy... 21.45 — S. „Kobra". 22.35 — Film anim. dla dorosłych. 22.45 — Wiadomości z Moskwy. 23.00 — Dziś w miasteczku. 23.10 — Horoskop na jutro. 23.15 — Kanał muzyczny.

VILSAT

9.05 — Muzyka. 9.45 — Bizmesmen. 10.05 — Ładnie szyć nie zabronisz. 10.20 — „Gwóźdź". 10.35 — Sklep muzyczny. 10.45 — Film anim. 11.00 — Nowości muzyczne. 11.15 — Film fab. „Hrabia Monte Christo". 12.40 — Korespondent. 12.55 — Muzyka country. 16.00 — Kanał podróży. 18.05 — „Skrzat" R.Bykowa. 18.30 — „Cuda Raganiukė". 19.00 — Film anim. 19.15 — Nowości muzyczne. 19.30 — S. dok. 20.00 — Program publicystyczny. 20.30 — Rosyjska kultura. 20.45 — Muzyczny koktail. 20.50 — Świąteczny pieróg. 21.00 — „Puls Wilna. 21.15 — Film fab. „Hrabia Monte Christo". 22.50 — Muzyka country. 23.00 — Nowości muzyczne. 23.15 — Muzyka country. 23.45 — „Puls Wilna".

I KANAŁ ROSJI

8.00, 11.00, 14.00, 17.00, 22.55 — Dziennik. 8.15 — S. „Nowa ofiara". 9.50 — Co? Gdzie? Kiedy? 11.10 — W eterze „Mir". 11.15 — Film fab. „Sofija Pietrowna". 13.30 — Panorama śmiechu". 14.20 — Film anim. 14.45 — Wesołe żabki. 14.55 — Multitrolija. 15.10 — Cudowny świat, czyli Cinema. 15.40 — S. „Karina i jej pies". 16.05 — Do lat 16 i więcej. 16.30 — Dookoła świata. 17.15 — S. „Nowa ofiara". 18.10 — Godzina szczytu. 18.35 — Zgadnij melodię. 19.00 — Temat. 19.45 — Dobranoc, dzieci. 20.00 — Czas. 20.45 — Hokej CASK — „Slovana" (Bratysława, Słowacja). 23.05 — Ekspres prasowy. 23.20 — Program muz. „50x50".

ROSYJSKA TV

6.00 — Ekspres poranny. 6.25 — W drodze do pracy. 6.35 — Filmy anim. 7.00, 10.00, 16.00, 19.00, 23.00 — Wiadomości. 7.20, 9.50, 23.25 — Towary pocztą. 7.30 — Ekspres poranny—2. 8.00 — Retro szlagier. 8.25 — „Szanowna redakcjo". 8.55 — S. „Santa Barbara". 16.20 — Notes. 16.35 — S. dla młodzieży. 17.05 — Telemagazyn „Zdrowie". 17.15 — Punkt oporu. 17.45 — Kanał specjalny. 18.10 — Prognoza — lider. 18.40 — Szczególnie ważne osoby. 19.30 — S. „Santa Barbara". 20.30 — Raz na tydzień. 21.10 — Mężczyzna i kobieta. 21.50 — Teleloteria. 22.20 — Cichy dom. 23.35 — Muzyka wszystkich pokoleń. 23.50 — Kto co potrafi. 24.00 — Ścieżka dźwiękowa.

TV POLONIA

8.00 — „Spotkanie z literaturą". 8.30 — Międzynarodowy Festiwal Organowy Warszawa'96. 9.00 — „Sportowy tydzień". 9.30 — Wiadomości. 9.40 — „Czasy" — katolicki magazyn informacyjny. 10.00 — „Ciuchcia". 10.30 — Film z Niepokalanowa. 11.00 — „Trzecia granica" — serial telewizyjny. 12.00 — „Skarbiec". 12.30 — Magazyn muzyczny. 13.00 — Wiadomości. 13.15 — „Zakazane piosenki" — film fab. prod. polskiej. 14.55 — „Dziennik telewizyjny" — program Jacka Fedorowicza. 15.15 — Informacje Studia Kontakt. 15.30 — Przegląd Kronik Filmowych. 16.00 — Panorama. 16.20 — Omówienie programu dnia. 16.30 — Z archiwów fokloru. 17.00 — Historia — współczesność. 17.30 — Zaproszenie — program krajoznawczy. 17.50 — Teleexpress. 18.10 — Wręczenie Literackiej Nagrody Nobla'96 — Wisława Szymborska. 8.30 — „Do przerwy 0:1" — serial TVP. 18.55 — „Krzyżówka szczęścia" — teleturniej. 19.25 — „Ogłoszenie matrymonialne" — komedia prod. polskiej. 20.15 — Polska piosenka. 20.45 — Dobranocka. 21.00 — Wiadomości. 21.30 — „Sukces" — serial TVP. 22.25 — „Mściciel" — reportaż. 22.40 — Program na środę. 22.45 — Wręczenie Literackiej Nagrody Nobla'96 — Wisława Szymborska. 23.45 — Panorama. 0.20 — „Poprzez mur" — film dok. o dziejach muru berlińskiego. 0.50 — „Andrzej Jagodziński" — program rozrywkowy. 1.20 — „Szczęśliwa Salomea" — reportaż. 1.50 — Wiadomości. 2.00 — „Ogłoszenie matrymonialne" — film fab. prod. polskiej. 3.00 — Polska piosenka. 3.30 — Zaproszenie — program krajoznawczy. 4.00 — Panorama. 4.30 — „Sukces" — serial prod. polskiej. 5.25 — „Poprzez mur" — film dok. 5.55 — „Andrzej Jagodziński" — program rozrywkowy. 6.25 — „Krzyżówka szczęścia" — teleturniej. 6.55 — „Mściciel" — reportaż. 7.10 — Szkoła Tańca Ludowego. 7.25 — Persona: Beata Tyszkiewicz.

TVP-1

7.00 — Kawa czy herbata? 9.00 — „Nie z tego świata" — serial prod. USA. 9.20 — Muzyczna Jedynka. 9.30 — Wiadomości. 9.40 — Szaleństwa teatralne. 10.05 — Gimnastyka — Mamo, tato, pobaw się ze mną. 10.10 — Mama i ja. 10.25 — Domowe przedszkole. 10.50 — Porozmawiajmy o dzieciach. 11.00 — „Nie ma jak w domu" — serial prod. australijskiej. 11.50 — Telezakupy. 12.00 — Od niemowlaka do przedszkolaka. 12.20 — Zanim powiesz — rozwód. 12.30 — Szkoły za oceanem. 12.50 — ...swego nie znacie — katalog zabytków. 13.00 — Wiadomości. 13.10 — Agrobiznes. 13.20 — Magazyn Notowań. 13.40 — Kwant — program popularnonaukowy. 14.05 — Pomidor — teleturniej. 14.25 — „Przemawiać do koni" — film dok. prod. angielskiej. 14.50 — Od Bambra do Menela. 15.15 — Telekomputer. 15.30 — Historia obyczaju. 15.50 — Program dnia. 16.00 — Wiadomości. 16.20 — „Maszyna zmian" — serial prod. polskiej. 16.55 — Jedynka na żywo w Sztokholmie: — Wręczenie Literackiej Nagrody Nobla 1996 — Wisława Szymborska. 17.00 — Dla dzieci. 17.25 — Język angielski dla dzieci. 17.30 — Program dla młodych widzów. 17.50 — Teleexpress. 18.10 — Jedynka na żywo w Sztokholmie: — Wręczenie Literackiej Nagrody Nobla 1996 — Wisława Szymborska. 18.35 — „Moda na sukces" — serial prod. USA. 19.00 — Listy o gospodarce. 19.30 — Test — magazyn konsumenta. 19.45 — „Wielki objazd siostry Wendy" — serial dok. prod. angielskiej. 20.00 — Wieczorynka. 20.30 — Wiadomości. 21.10 — „Urlop bezpłatny" — dramat psychologiczny prod. USA. 22.40 — Jedynka na żywo w Sztokholmie: — Wręczenie Literackiej Nagrody Nobla 1996 — Wisława Szymborska. 0.00 — Wiadomości. 0.10 — Sejmograf. 0.20 — „Szpiedzy" — serial dok. prod. USA. 0.40 — Publicystyka kult. 1.00 — „Ślad szminki" — serial prod. angielskiej.

POLSAT

7.00 — Kojak — amerykański serial sensacyjny. 8.00 — Poranek z Polsatem. 8.55 — Poranne informacje. 9.00 — Polityczne graffiti. 9.15 — Klub Fitness Woman. 9.30 — „Czarodziejka z księżyca" — serial animowany dla dzieci. 10.00 — „MacGyver" — amerykański serial sensacyjny. 11.00 — „Żar młodości" — kanadyjski serial obyczajowy. 12.00 — „Ulice San Francisco" — amerykański serial sensacyjny. 13.00 — W drodze — magazyn redakcji programów religijnych. 13.30 — Magazyn sportowy. 15.00 — Czwarty wymiar. 15.30 — 4x4 — magazyn motoryzacyjny. 16.00 — Halogra!My. 16.20 — Ye! Ye! Ye! — program muzyczny dla dzieci. 16.30 — „Ufozaury" — serial animowany dla dzieci. 17.00 — Informacje. 17.15 — Wrażliwość — program dla młodzieży. 17.40 — Telepuzzle: gra—zabawa. 18.10 — Kalambury — program rozrywkowy. 18.40 — „Skrzydła" — amerykański serial komediowy. 19.10 — „Świat według Bundych" — amerykański serial komediowy. 19.40 — Moim zdaniem. 19.45 — Informacje. 20.00 — „Drużyna „A" — amerykański serial sensacyjny. 20.50 — Losowanie LOTTO. 21.00 — Central park west — amerykański serial obyczajowy. 23.00 — Informacje i biznes informacje. 23.25 — Polityczne graffiti. 23.35 — Ulice San Francisco. Amerykański serial sensacyjny 50. 0.30 — Sztuka sprawiedliwości — magazyn prawniczy. 0.55 — Motowiadomości. 1.30 — „Żar młodości" — kanadyjski serial obyczajowy. 2.30 — Pożegnanie.

ŚRODA,
11 GRUDNIA

LTV

7.00 — Dzień dobry. 8.30 — Telekatalog. 8.45 — Magazyn kulturalny. 18.00 — Wiadomości. 18.10 — Język francuski na żywo.18.40 — Wiadomości (ros.). 18.50 — Program dla dzieci. 19.20 — Gimnazjaliści. 19.50 — Siedem dni Kowna. 20.30 — Panorama.21.10 — Studio sportowe i loteria „Perlas". 21.25 — „Nakviša" 22.25 — Film fab. „Radość wiosny". Podczas przerwy — o 23.15 — Wiadomości wieczorne. 23.55 — Mistrzostwa Europy w piłce ręcznej kobiet. Ukraina — Litwa.

LNK

7.30 — Poranne koło. 9.05 — S. „Bez domu jest źle". 9.50 — S. „Cuda". 15.25 — Wiadomości z Hollywoodu. 15.55 — Komedia anim. 16.20 — Bulwar show. 16.50 — Telegra „Jeszcze nie wieczór". 17.40 — Film anim. dla dzieci. 18.05 — S. „Bez domu jest źle. 19.00 — S. „Cuda". 19.50 — Telekasyno. 20.00 — Wiadomości. 20.20 — Telegra „Randka". 20.50 — Telekasyno. 21.00 — A.Girżadas przedstawia. 22.00 — S. „Wydział zabójstw". 23.00 — Wiadomości. 23.15 — Komedia anim.

BAŁTYCKA TV

8.30 — 17.50 — Program BBC. 18.00 — S. „Tak świat się kręci". 19.00 — S. „Po tamtej stronie raju". 19.55 — Maski show. 20.30 — S. „Manuela". 21.00 — Film fab. „AMOK". 22.40 — S. „Upał w Los Angeles". 23.30 — NBA: spojrzenie z bliska. 24.00 — 8.30 — Program CNN.

TELE-3

8.00 — Wiadomości CNN. 8.30 — Z pierwszej ręki. 8.40 — S. „Santa Barbara". 9.30 — S. „Maria La Del Barrio". 17.30 — Program o modzie i wzornictwie. 18.00 — S. anim. 18.25 — S. „Marzyciele z Kalifornii. 18.50 — Z pierwszej ręki. 18.55 — S. „Czarujący i odważni". 19.20 — Wiadomości. 19.30 — S. „Santa Barbara". 20.30 — Program muzyczny. 21.00 — S. „Góral IV". 22.00 — Wiadomości. 22.15 — Nowości sportowe. 22.30 — Telemagazyn „Budownictwo". 23.00 — Z pierwszej ręki. 23.15 — S. „Lazarz".

WILEŃSKA TV

8.00 — Wiadomości z Wilna. 8.10 — Moje życie. 8.25 — Telegra „Pieniądze, pieniądze". 9.15 — Film fab. „Nocny upał". 10.10 — Apteka. 10.20 — Dziękuję za zakup. 10.55 — Towary i usługi. 10.00 — Film fab. „Wywołujemy ogień na siebie". 12.25 — Znak jakości. 12.45 — Dziękuję za zakup. 13.10 — 90x60x90. 13.25 — S. dla dzieci. 13.50 — Wiadomości z Moskwy. 14.00 — Film fab. „Wywołujemy ogień na siebie". 18.00 — Towary i usługi. 18.05 — S. „Grace w opałach —2". 19.00 — Dziś w miasteczku. 19.10 — Ja sama. 20.15 — Wiadomości z Moskwy. 20.35 — Film fab. „Nocny upał". 21.25 — Ci, którzy. 21.50 — S. „Kobra". 22.45 — Wiadomości z Moskwy. 23.00 — Dziś w miasteczku. 23.10 — Horoskop na jutro. 23.15 — Kanał muzyczny.

VILSAT

9.05 — Muzyka country. 10.25 — „Skrzat" R.Rybakowa. 10.45 — Film anim. 11.00 — Nowości muzyczne. 11.15 — Film fab. „Hrabia Monte Christo". 12.50 — Muzyka country. 16.00 — Kanał podróży. 18.05 — Muzyka country. 18.30 — Muzyczna szkatułka. 19.00 — Film anim. 19.15 — Nowości muzyczne. 19.30 — S. dok. 20.00 — Muzyka. 20.40 — Muzyka country. 20.50 — Świąteczny pieróg. 21.00 — „Puls Wilna". 21.15 — Film publicystyczny „Wariacje na temat jednego aktora". 22.10 — Muzyka. 23.00 — Nowości muzyczne. 23.15 — Muzyka country. 23.45 — „Puls Wilna".

I KANAŁ ROSJI

8.00 , 11.00, 14.00, 17.00, 22.40 — Dziennik. 8.15 — S. „Nowa ofiara". 9.05 — Temat. 9.45 — W poszukiwaniu utraconego. 10.30 — Zgadnij melodię. 11.10 — W eterze — „Mir". 11.55 — Film fab. „Sadzonki". 13.25 — Film anim. 13.30 — Człowiek i prawo. 14.20 — S. anim. 14.45 — Kaktus i towarzystwo. 14.55 — Do mi sol. 15.10 — Zew dżungli. 15.40 — S. „Karina i jej pies". 16.05 — Tete a tete. 16.30 — Dookoła świata. 17.15 — S. „Nowa ofiara". 18.10 — Godzina szczytu. 18.35 — Zgadnij melodię. 19.00 — W poszukiwaniu utraconego. 19.45 — Dobranoc, dzieci. 20.00 — Czas. 20.45 — Film fab. „Młodość Maksima". 22.50 — Film fab. „Czerwony monarcha".

ROSYJSKA TV

6.00 — Ekspres poranny. 6.25 — W drodze do pracy. 6.35 — Filmy anim. 7.00, 10.00, 16.00, 19.00, 23.00 — Wiadomości. 7.20, 9.50, 23.25 — Towary pocztą. 7.30 — Ekspres poranny — 2. 8.00 — Retro szlagier. 8.25 — „Szanowna redakcjo". 8.55 — S. „Santa Barbara". 10.20 — Film fab. „Ryczący ogień" (1). 16.20 — Notes. 16.35 — S. dla młodzieży. 17.05 — Zdrowie. 17.15 — „Domino" Michaiła Bojarskiego. 17.45 — Dziennik Czeczenii. Droga do piekła. 18.10 — Klub gubernatorów. 18.40 — Szczególnie ważne osoby. 19.30 — S. „Santa Barbara". 20.30 — Program rozrywkowy. 21.10 — Film fab. „Podróżny". 22.05 — Zespołowi „Rosyjska piosenka" — 20 lat. 23.35 — Muzyka wszystkich pokoleń. 23.50 — Kto co potrafi. 24.00 — Nie śpij i patrz.

TV POLONIA

8.00 — Program dnia. 8.05 — Z archiwum folkloru. 8.30 — „O Władysławie Broniewskim" — film dok. 9.30 — Wiadomości. 9.40 — Magazyn Kulturalny. 10.00 — „Do przerwy 0:1" — serial dla młodych widzów. 10.30 — Historia — współczesność. 11.00 — „Ogłoszenie matrymonialne" — komedia prod. polskiej. 12.00 — „Szczęśliwa Salomea". 12.30 — Polska piosenka. 13.00 — Wiadomości. 13.15 — „Sukces" — serial prod. polskiej. 14.10 — „Poprzez mur" — film dok. 14.40 — „Auto — Moto — Klub". 15.00 — Przegląd publicystyczny. 16.00 — Panorama. 16.20 — Omówienie programu dnia. 16.30 — „Wielka historia małych miast" — Tykocin. 17.00 — U siebie: „Cygańska dusza" — reportaż. 17.30 — „Auto — Moto — Klub". 18.00 — Teleexpress. 18.15 — „Szkoła na wesoło". 18.45 — „Krzyżówka szczęścia" — teleturniej. 19.15 — TEATR TV: „Zwłoki", autor: Gerard Moon. 20.20 — Reportaże muzyczne. 20.45 — Dobranocka. 21.00 — Wiadomości. 21.30 — „Mój XX wiek" — film fab. prod. węgierskiej. 23.10 — „Vitoldo" — wspomnienie o Witoldzie Gombrowiczu. 23.25 — Program na czwartek. 23.30 — Panorama. 0.00 — „XI Międzynarodowy Konkurs Skrzypcowy im. Henryka Wieniawskiego Poznań'96". 0.55 — „Kochankowie z Moraga". 1.30 — Zaproszenie — program krajoznawczy. 1.50 — Wiadomości. 2.00 — TEATR TV: „Zwłoki". 3.05 — Reportaże muzyczne. 3.30 — „Auto — Moto — Klub". 4.00 — Panorama. 4.30 — „Mój XX wiek" — film fab. prod. węgierskiej. 6.15 — „Vitoldo" — wspomnienie o Witoldzie Gombrowiczu. 6.30 — „Krzyżówka szczęścia" — teleturniej. 7.00 — „XI Międzynarodowy Konkurs Skrzypcowy im. Henryka Wieniawskiego Poznań'96".

TVP-1

7.00 — Kawa czy herbata? 9.00 — „Inny świat" — serial prod. USA. 9.30 — Wiadomości. 9.40 — Dla dzieci. 10.05 — Gimnastyka. 10.10 — Mama i ja. 10.25 — Domowe przedszkole. 10.50 — Porozmawiajmy o dzieciach. 11.00 — „Zawsze będę cię kochać" — serial prod. USA. 11.50 — Telezakupy. 12.00 — Zrób to tak, jak my. 12.15 — Poradnik bałaganiarza. 12.30 — SOS dla Ziemi. 12.45 — „Arcydzieła" — serial doku prod. angielskiej. 13.00 — Wiadomości. 13.10 — Agrobiznes. 13.20 — Magazyn Notowań. 13.40 — Targowisko. 14.05 — Start — teleturniej sportowy. 14.25 — Gdzie są nasze pieniądze? 14.50 — Na skraju. 15.10 — Jak znaleźć dobrą pracę. 15.20 — Fizjonomia kropli wody. 15.30 — ABC zawodów. 15.50 — Program dnia. 16.00 — Wiadomości. 16.10 — Czas naszej nadziei. 16.30 — „Nieustraszeni" — serial prod kanadyjskiej. 17.00 — Dla dzieci. 17.25 — Język angielski dla dzieci. 17.30 — Dla młodych widzów — Raj. 18.00 — Teleexpress. 18.25 — „Moda na sukces" — serial prod. USA. 19.00 — Miliard w rozumie — teleturniej. 19.30 — Rewizja nadzwyczajna. 20.00 — Wieczorynka. „Kocie opowieści". 20.30 — Wiadomości. 21.10 — „Pewnego dnia w Teksasie" — film fab. prod. USA. 22.45 — W centrum uwagi. 23.25 — Studio sport — Polskie ligi. 0.20 — Wiadomości. 0.30 — „Sceny domowe". 0.50 — Reportaż. 1.30 — „Twoja wola, Panie" — film obyczajowy prod. rosyjskiej. 2.25 — Zakończenie programu.

POLSAT

7.00 — „Central Park West" — amerykański serial obyczajowy. 8.00 — Poranek z Polsatem. 8.55 — Poranne informacje. 9.00 — Polityczne graffiti. 9.15 — Klub Fitness Woman. 9.30 — „Ufozaury" — serial animowany dla dzieci. 10.00 — „Drużyna „A" — amerykański serial sensacyjny. 11.00 — „Żar młodości" — kanadyjski serial obyczajowy. 12.00 — „Ulice San Francisco" — amerykański serial sensacyjny. 13.00 — Disco Relax. 14.00 — Oskar — magazyn nowości filmowych. 14.30 — Sztuka sprawiedliwości. 15.00 — Kuba zaprasza. 15.30 — Twój lekarz — magazyn medyczny. 16.00 — HALOGRA!MY. 16.20 — Ye! Ye! Ye! — program muzyczny dla dzieci. 16.30 — „Czarodziejka z księżyca" — serial animowany dla dzieci. 17.00 — Informacje. 17.15 — Link Journal — magazyn mody. 17.45 — Gwiazdy i rozgwiazdy: gra — zabawa. 18.10 — Kalambury — program rozrywkowy. 18.40 — „Skrzydła" — amerykański serial komediowy. 19.10 — „Świat według Bundych" — amerykański serial komediowy. 19.40 — Moim zdaniem. 19.45 — Informacje. 20.00 — „MacGyver" — amerykański serial sensacyjny. 20.50 — Losowanie LOTTO. 21.00 — „Pogrzeb wikinga". 23.00 — Informacje i biznes informacje. 23.25 — Polityczne graffiti. 23.35 — „Ulice San Francisco" — amerykański serial sensacyjny. 0.30 — Na każdy temat. 1.30 — „Żar młodości" — kanadyjski serial obyczajowy.

CZWARTEK,
12 GRUDNIA

LTV

7.00 — Dzień dobry. 8.30 — Warszawa — litewskie miasto. 18.00 — Wiadomości. 18.10 — Film anim. 18.25 — Telegra „Milioner". 18.40 — Wiadomości (ros.). 18.55 — Program dla dzieci. 19.25 — Słowo chrześcijanina. 19.35 — Teleartel. 20.30 — Panorama. 21.10 — Studio sportowe i loteria „Perlas". 21.20 — 9 rzemiosł. 22.05 — Telegra „Drogi sukcesu. 22.55 — Program dla młodzieży „Stop kadr". 23.15 — Wiadomości wieczorne. 23.30 — Program dla młodzieży „Stop kadr". 23.50 — Program sportowy dla miłośników piłki nożnej.

LNK

7.30 — Poranne koło. 9.05 — S. „Bez domu jeste źle". 9.50 — S. „Cuda". 15.25 — Wojna słów. 15.55 — Komedia anim. 16.20 — Tangomania. 16.45 — Wszystko! 17.10 — ABC zdrowia. 17.40 — Film anim. dla dzieci. 18.05 — S. „Bez domu jest źle". 19.00 — S. „Cuda". 19.50 — Telekasyno. 20.00 — Wiadomości. 20.20 — Bulwar show. 21.00 — Telegra „Jeszcze nie wieczór". 22.00 — S. „Krewni". 23.00 — Wiadomości. 23.15 — Komedia anim.

BAŁTYCKA TV

8.30 — 17.50 — Program BBC. 18.00 — S. „Tak świat się kręci". 19.00 — S. „Po tamtej stronie raju". 20.00 — NBA: spojrzenie z bliska. 20.30 — S. „Manuela". 21.00 — Godzina z R.Rajeckasem. 22.00 — S. „Wszystko od początku". 22.30 — S. „Po tamtej stronie raju". 23.25 — S. „Niezmyślone historie". 24.00 — 8.30 — Program CNN.

TELE -3

8.00 — Wiadomości CNN. 8.30 — Z pierwszej ręki. 8.40 — S. „Santa Barbara". 9.30 — S. „Maria La Del Barrio". 17.30 — Kalejdoskop europejski. 18.00 — S. anim. 18.25 — Detektor. 18.50 — Z pierwszej ręki. 18.55 — S. „Czarujący i odważni". 19.20 — Wiadomości. 19.30 — S."Santa Barbara". 20.30 — S."Opowiedz o swoich przygodach". 21.00 — S. „Doktor Quinn". 22.00 — Wiadomości. 22.15 — Nowości sportowe. 22.30 — „Kino, kino..." 23.00 — Z pierwszej ręki. 23.15 — Sport na świecie. 23.40 — Wizja.

WILEŃSKA TV

8.30 — Wiadomości z Wilna. 8.40 — S. dok. 9.40 — Film anim. 10.35 — Dla dzieci „Tego nie uczyliśmy się". 11.05 — Film fab. „Flipper 2". 11.55 — Wynalazki tygodnia. 12.25 — Towary i usługi. 12.30 — Film fab. „Mój marynarz". 13.50 — Gwiazdkowe prezenty. 14.00 — Ja sama. 15.00 — Zawód: narciarz górski. 18.00 — Wiadomości z Moskwy. 18.15 — Program humorystyczny. 19.00 — Dziś w miasteczku. 19.10 — Towary i usługi. 19.15 — Film fab. „Okrutny romas" (1). 20.35 — Wiadomości z Moskwy. 20.50 — Gwiazdkowe prezenty. 21.00 — Najlepsze restauracje Wilna. 21.10 — Wileńska jutrzenka. 21.25 — Film fab. „Okrutny romans" (2). 22.45 — Dziś w miasteczku. 22.55 — Horoskop na jutro. 23.00 — Kanał muzyczny.

VILSAT

9.05 — Muzyka country. 10.15 — Muzyczna szkatułka. 10.45 — Film anim. 11.00 — Nowości muzyczne. 11.15 — Film publicystyczny „Wariacje na temat jednego aktora". 12.05 — Muzyka country. 16.00 — Kanał podróży. 18.05 — Muzyka country. 19.00 — Film anim. 19.15 — Nowości muzyczne. 19.30 — „Maluch". 19.45 — Telemagazyn „Rynek". 20.15 — „A i F" — video. 20.30 — Muzyczna mozaika. 20.50 — „Świąteczny pieróg". 21.00 — „Puls Wilna". 21.15 — Film fab. „Francuska rewolucja" (1). 22.45 — Muzyka country. 23.00 — Nowości muzyczne. 23.15 — Muzyka. 23.55 — „Puls Wilna".

I KANAŁ ROSJI

9.00, 14.00, 17.00 — Dziennik. 9.15 — Film- bajka. 10.10 — „Jerałasz". 10.25 — Poczta poranna. 11.00 — Smak. 11.20 — Spektakl „Dorosła córka młodego człowieka". 13.05 — S. „Podwodna odysea ekipy Cousteau". 14.20 — Filmy anim. 15.10 — Pewnego razu. 15.20 — „Graj, harmonio!". 15.30 — W świecie zwierząt. 16.30 — LIK asorti. 16.50 — Prognoza pogody. 17.15 — Film fab. „Wiwat, Gardemaryni!". 19.45 — Dobranoc, dzieci. 20.00 — Czas. 20.40 — Pole cudów. 21.45 — Piosenka—96. 22.35 — Film fab. „Czarny rekin".

ROSYJSKA TV

7.00 — Film anim. 7.50 — Na wasze listy. 8.15 — Księgarenka. 8.30 — Dzień dobry. 9.05 — Wzywaliście lekarza? 9.30 — „Poeta w Rosji — więcej niż poeta". 10.00 — Wiadomości jedenastej godziny". 10.15 — Film fab. „Wuj Wania". 12.00 — Anonimowi rozmówcy. 12.25 — Nic prostszego. 13.00, 19.00, 23.25 — Wiadomości. 13.20 — Film dok. 16.50 — Swoja gra. 17.20 — Rosyjska karaoke. 17.50 — Anszlag i towarzystwo. 19.35 — Film fab. „Romans służbowy" (1—2). 22.15 — Prognoza pogody. 22.20 — Jazda figurowa. 23.40 — Film fab. „Zwierciadło".

TV POLONIA

8.00 — Program dnia. 8.05 — „Wielka historia małych miast". 8.30 — „Vitoldo" — wspomnienie o Witoldzie Gombrowiczu. 8.45 — Telewizyjne Wiadomości Literackie. 9.30 — Wiadomości. 9.40 — „Żywicielki" — reportaż. 10.00 — „Szkoła na wesoło". 10.30 — „Cygańska dusza" — reportaż (powt.). 11.00 — „Czterdziestolatek dwadzieścia lat później" — serial komediowy prod. polskiej. 12.05 — „Kochankowie z Moraga". 12.30 — „Muzyczna skrzynka". 13.00 — Wiadomości. 13.15 — „Mój XX wiek" — film fab. prod. węgierskiej. 15.00 — „Jan Paweł II" odc. 8 — film prod. włoskiej. 15.30 — „Ave Maria". 16.00 — Panorama. 16.20 — Omówienie programu dnia. 16.30 — „Credo" — program redakcji katolickiej. 17.00 — „Ekspres reporterów... w TV Polonia". 17.30 — Przegląd prasy polonijnej. 18.00 — Teleexpress. 18.15 — „Ala i As" — program dla najmłodszych. 18.30 — „Przygody rozbójnika Rumcajsa" — film animowany dla dzieci. 18.35 — „Tata, a Marcin powiedział...". 18.45 — „Krzyżówka szczęścia" — teleturniej. 19.15 — „Królewskie sny" — serial TVP. 20.25 — „Opowieści z Collegium Maius". 20.50 — Dobranocka. 21.00 — Wiadomości. 21.30 — Teatr satelitarny: „Biała bluzka", autorka: Agnieszka Osiecka. 22.50 — Teatr telewizji: „O szyby deszcz dzwoni", autor Leopold Staff. 23.25 — Program na piątek. 23.30 — Panorama. 0.00 — „Spojrzenia na Polskę". 0.20 — „Męski striptiz". 0.50 — Ocalić od zapomnienia. 1.00 — „XI Międzynarodowy Konkurs Skrzypcowy im. Henryka Wieniawskiego Poznań'96". 1.30 — „Żywicielki" — reportaż. 1.50 — Wiadomości. 2.00 — „Królewskie sny" — serial prod. polskiej. 3.10 — „Opowieści z Collegium Maius. 3.35 — „Przegląd prasy polonijnej". 4.00 — Panorama. 4.30 — Teatr satelitarny: „Biała bluzka", autorka: Agnieszka Osiecka. 5.50 — Teatr telewizji: „O szyby deszcz dzwoni", autor: Leopold Staff. 6.30 — „Krzyżówka szczęścia" — teleturniej (powt.). 7.00 — „Spojrzenia na Polskę". 7.20 — „Męski striptiz". 7.50 — Ocalić od zapomnienia.

TVP-1

7.00 — Kawa czy herbata? 9.00 — „Kate i Allie" — serial prod. USA. 9.30 — Wiadomości. 9.40 — Mój program na antenie. 10.05 — Gimnastyka buzi i języka. 10.10 — Mama i ja. 10.25 — Domowe przedszkole. 10.50 — Porozmawiajmy o dzieciach. 11.00 — „Cagney i Lacey" — serial prod. USA. 11.50 — Telezakupy. 12.00 — Gotowanie na ekranie. 12.20 — Zielone pogotowie. 12.30 — Laboratorium. 12.45 — Jeleń. 13.00 — Wiadomości. 13.10 — Agrobiznes. 13.20 — Magazyn Notowań. 13.40 — Indeks. 14.05 — Teleturniej filmowy. 14.25 — Taki jest świat. 14.50 — Ciało i wyobraźnia. 15.10 — ...swego nie znacie. 15.20 — Końskie rodowody. 15.30 — Jeśli nie Oxford, to co...? 15.50 — Program dnia. 16.00 — Wiadomości. 16.10 — Świat ze słów. 16.30 — „Różowa pantera" — serial anim. prod. USA. 17.00 — Malowanki Franka Firanki — program dla dzieci. 17.25 — Język angielski dla dzieci. 17.30 — Magazyn Muzycznej Jedynki. 18.00 — Teleexpress. 18.25 — „Moda na sukces" — serial prod. USA. 19.00 — Filmidło. 19.30 — Credo — magazyn katolicki. 20.00 — Wieczorynka. 20.30 — Wiadomości. 21.10 — „Morderstwo" — serial krym. prod. USA. 22.05 — „Lenin z Krakowa" — film dok. 22.40 — W centrum uwagi. 23.10 — Diariusz rządowy. 23.20 — Pegaz — tygodnik kulturalny. 23.45 — Pieśni wolności. 0.05 — Wiadomości. 0.15 — Ktokolwiek widział... 0.45 — „Alfred Nobel" — film biograficzny prod. szwedzkiej.

POLSAT

7.00 — Starsky i Hutch — amerykański serial kryminalny. 8.00 — Poranek z Polsatem. 8.55 — Poranne informacje. 9.00 — Polityczne graffiti. 9.15 — Klub Fitness Woman. 9.30 — „Czarodziejka z księżyca" — serial animowany dla dzieci. 10.00 — „MacGyver" — amerykański serial sensacyjny. 11.00 — „Żar młodości" — kanadyjski serial obyczajowy. 12.00 — „Ulice San Francisco" — amerykański serial sensacyjny. 13.00 — Jesteśmy — magazyn redakcji programów religijnych. 13.30 — Co jest grane? — program dla dzieci. 14.00 — P.M.A.M. GRA!MY. 15.00 — Motowiadomości. 15.30 — Linkt Journal — magazyn mody. 16.00 — HALOGRA!MY. 16.20 — Ye! Ye! Ye! 16.30 — „Ufozaury" — serial animowany dla dzieci. 17.00 — Informacje. 17.15 — Nie tylko dla dam. 17.45 — Portret pamięciowy. 18.10 — Kalambury — program rozrywkowy. 18.40 — „Skrzydła" — amerykański serial komediowy. 19.10 — „Śiat wedig Bundych" — amerykańki serial komediowy. 19.40 — Moim zdaniem. 19.45 — Informacje. 20.00 — „Drużyna „A" — amerykański serial sensacyjny. 20.50 — Losowanie Lotto. 21.00 — „Nieustraszony" — amerykański serial sensacyjny. 22.00 — „Starsky i Hutch". 23.00 — Informacje i biznes informacje. 23.25 — Polityczne graffiti. 23.35 — „Ulice San Francisco" — amerykański serial sensacyjny. 0.30 — Sztuka informacji. 0.55 — 4x4 — magazyn motoryzacyjny. 1.30 — „Żar młodości" — kanadyjski serial obyczajowy.

Nie do druku

Horoskop

W przyszłym tygodniu największy wpływ będzie wywierał nów i konfliktowe położenie Słońca i Marsa. W poniedziałek będzie 29 dzień Księżyca. W tym dniu wyczerpuje się energia psychiczna i emocjonalna człowieka, zmniejsza się aktywność życiowa. We wtorek ukaże się młodzik. Dlatego radzimy w tych dniach nie zabierać się do nowych ważnych prac, raczej załatwiajcie codzienne sprawy. W czwartek, piątek i sobotę odczujecie negatywny wpływ spowodowany konfrontacją planet. Chorzy na serce powinni zastosować środki profilaktyczne.

BARAN. Od czwartku do soboty najwięcej nerwów mogą kosztować sprawy wiążące się z obowiązkami zawodowymi, z zagranicą, wyższymi studiami, sądem i arbitrażem. Ludzie, znajdujący się daleko od domu są narażeni na chorobę.

BYK. Nadmierna żądza sławy i zazdrość mogą zaszkodzić waszej reputacji w oczach kochanego człowieka, dzieci. W drugiej połowie tygodnia unikajcie tego rodzaju ekscesów. Pamiętajcie, że Mars w sprawach biznesu może sprowokować zbyt wysoką ocenę swych sił.

BLIŹNIĘTA. W drugiej połowie tygodnia domownicy wprost nie będą mogli was poznać — będziecie uparci, nietolerancyjni, agresywni w narzucaniu swego zdania, będziecie powodować głośne skandale. Nie myślcie, że nie nastąpi kontratak. Ostatecznie również w dziedzinie biznesu decyzje waszych partnerów będą sprzeczne z interesami waszej rodziny.

RAK. Niestety, z tła astrologicznego przyszłego tygodnia można wywnioskować, że będziecie czuć zmęczenie, rozdrażnienie, będzie nadmiar pracy. Możliwe są konflikty z krewnymi i sąsiadami, kłopoty w pracy. Jeżeli nie skupicie się, nie uniknieicie przygnębiającego nastroju i uczucia bezsilności.

LEW. W najbliższych dniach nie należy rozstrzygać spraw materialnych i finansowych — nie powiedzie się. Pamiętajcie, że różnego rodzaju rozrywki i przygody miłosne grożą wielkimi wydatkami. Wydatki mogą spowodować też dzieci.

PANNA. Chociaż zachowujecie powściągliwość, postarajcie się w przyszłym tygodniu nie stać się domowym tyranem. Przez to ucierpicie przede wszystkim sami. Nie zaleca się rozstrzygania kwestii związanych z nieruchomościami.

WAGA. Wiele kłopotów może spowodować chęć zwrócenia na siebie powszechnej uwagi, brak skupienia, nadmierna ufność przy poznawaniu ludzi i nawiązywaniu z nimi kontaktów, liczenie na przypadek. Poza tym wasi wrogowie mogą was zdemaskować, ogłaszając pewne fakty z waszego życia.

SKORPION. By w końcu tygodnia nie zostały zaprzepaszczone wasze plany i nadzieje, postarajcie się nie dogadzać swym słabostkom i nie szukać kosztownych przyjemności. Odrzućcie awanturnicze propozycje przyjaciół. Najważniejsze, by wydatki nie przekroczyły dochodów.

STRZELEC. W najbliższych dniach należy trzeźwo ocenić sytuację i okoliczności, konflikt bowiem Słońca i Marsa w waszym znaku zachęca do zbytniego przeceniania swych zdolności i możliwości. Niezgodność między oczekiwaniami a rzeczywistością może wytrącić was z równowagi.

KOZIOROŻEC. W drugiej połowie tygodnia grozi uzależnienie. Wiele przykrości mogą spowodować ludzie z obcych krajów. Podróże za granicę rokują wielkie niepowodzenie. Możecie tego uniknąć przebywając samotnie przez pewien czas na łonie przyrody i starając się doskonalić. Zadbajcie o profilaktykę przewlekłej choroby.

WODNIK. Negatywny wpływ Słońca i Marsa skłoni do niebezpiecznych awantur, przyjaciół przekształci we wrogów. Możecie ucierpieć od ognia, broni palnej i białej. Jedynie słuchając głosu intuicji, skupiając wolę i cierpliwość, możecie uniknąć sideł losu.

RYBY. Niestety, w nadchodzącym tygodniu humor będzie zły, grozi skandaliczna sytuacja. W dziedzinie biznesu zagraża przecena swych sił i nadużycie pełnomocnictw. Gdyby tak stało się, poczujecie ziemię usuwającą się spod nóg. W drugiej połowie tygodnia despotyczne zachowanie w rodzinie stanie się przyczyną rozwodu.

W godzinie grozy liczą na cud

Czy Kalifornia zniknie z mapy jeszcze przed 2000 rokiem?

Sprawdziły się przewidywania sejsmologów, że prawdziwym rekordzistą, gdy chodzi o skalę trzęsienia ziemi, są dwa rejony — Kalifornia i wyspy wzdłuż zachodniego Pacyfiku. Niedawne trzęsienie ziemi w Kobe spowodowało śmierć 4,5 tysiąca osób i blisko 200 tysięcy rannych. W gruzach legły domy, linie kolejowe, mosty i wiadukty.

Mechanizm tworzenia się napięć w skorupie ziemskiej znany jest od ponad 80 lat. A mimo to, gdy chodzi o przewidywanie zdarzeń, ta sama nauka wciąż wykazuje zadziwiającą bezradność.

Tymczasem co 5 minut dochodzi do drgań skorupy ziemskiej. W skali roku stanowi to ponad 100 tysięcy trzęsień ziemi. Z tej liczby około 20 tysięcy jest odczuwalne przez ludzi, 100 lub 150 drgań klasyfikuje się jako bardzo silne, a 15 do 20 jako wielkie. Jedno lub dwa zalicza się do katastrofalnych, podobnie jak w Kobe.

Jest to ponura statystyka wobec której ludzkość jest bezbronna. W strefie realnego zagrożenia znajduje się jedna trzecia największych miast świata, **w tym ponad 100, które liczą więcej niż dwa miliony mieszkańców.** Wobec dużego ryzyka trzęsienia ziemi, sejsmolodzy twierdzą, że z tych wszystkich miast, już dziś należałoby ewakuować jego mieszkańców. Lecz nie jest to możliwe. Po pierwsze, gdzie ich ewakuować, a po drugie, kto chciałby opuścić miasto i zostawić w nim cały dobytek, jedynie na podstawie przypuszczeń sejsmologów?

Na mapie przewidywanych trzęsień ziemi opracowanej przez Amerykańskie Towarzystwo Geofizyczne z siedzibą w Denwer zaznaczono, że jeszcze do 2000 roku ziemia zatrzęsie się w Pakistanie, Afganistanie, Tadżykistanie i Uzbekistanie. Na całym obszarze Pacyfiku zaznaczono ponadto 11 regionów, gdzie jeszcze przed 2000 rokiem wystąpi prawdopodobieństwo silnego trzęsienia ziemi. Niektórzy sejsmolodzy, a potwierdzają to wybitne autorytety, przewidują nawet, że pewność ta sprawdzi się w ponad 60 proc. Dotyczy to stref „sejsmiczno złowieszczego milczenia", gdzie dawno trzęsień ziemi nie było, ale silne naprężenie skorupy dna morskiego są ich realną zapowiedzią.

Trzęsienia ziemi „wędrują". Epicentra przesuwają się stopniowo wzdłuż pęknięć skorupy ziemskiej. Pełny cykl takiego „wędrowania" trwa mniej więcej 100 lat. W dwóch największych strefach pęknięć w Azji, średnia prędkość wędrówki epicentrum wynosi około 5 km na rok. Na podstawie badań terenowych wspartych statystyką oraz ostatnio wzbogaconych w satelitarne obrazy ukształtowania różnych warstw skorupy ziemskiej, udało się sporządzić mapę „przewidywanej śmierci". Wynika z niej, że ze 100 wspomnianych wyżej miast, aż 40 znajduje się w odległości mniejszej niż 200 km od granic płyt tektonicznych. Styk takich płyt, to ruchomy fragment skorupy, oznaczający się silną aktywnością.

Specjalnie wiele uwagi poświęca się w przygotowanej prognozie miastom japońskim. Ryzyko na wyspach japońskich — czego dowodzi ostatnie trzęsienie ziemi w Kobe — jest szczególnie duże z uwagi na gęstość zaludnienia: 120 mln ludzi na terytorium niewiele większym 400 km kwadratowych. Komputerowa symulacja dowodzi, że nowy wstrząs o sile 7 stopni w skali Richtera (w Kobe wyniosło ono 7,2), jeżeli wystąpi w połowie dnia roboczego, może spowodować blisko 150 tysięcy ofiar śmiertelnych i ponad 250 tysięcy rannych.

W strefie takiego samego zagrożenia znajduje się Kalifornia. Prawdopodobieństwo trzęsienia ziemi w Kalifornii jeszcze przed 2000 rokiem wynosi aż 80 proc. Jest ono potwierdzone licznymi badaniami. Być może będzie to ostatnie trzęsienie ziemi w tym rejonie, a Kalifornia zniknie z mapy ziemi.

A jednak... Jednak nie ma masowych wyjazdów z Kalifornii. Są wprawdzie nieliczni, którzy sprzedają domy i przenoszą się w inne rejony Stanów Zjednoczonych, ale przecież to jeszcze nie eksodus. Ludzie zawsze liczą na cud, na pomyłkę uczonych, że wreszcie coś w tej sprawie uda się zaradzić. Uważają, że wcześniejsze ostrzeżenia nie są zbyt dokładne. Uznaliby je tylko wówczas, gdyby sejsmolodzy podali dokładnie rok, miesiąc, dzień i godzinę nadejścia grozy. Wówczas, jak twierdzą, mogliby się schronić w bezpiecznym miejscu.

Ale taki moment jeszcze długo nie nastąpi. Dowodem tego jest trzęsienie ziemi, które zaskoczyło nad ranem, śpiących jeszcze mieszkańców Kobe.

Zbigniew RÓŻAŃSKI

*

Silne trzęsienie ziemi 8 stopni w skali Richtera dotknęło niedawno wyspy Kurylskie. Epicentrum znajdowało się 120 km na wschód od miasta Kurylsk. Na północy Japonii na wyspie Hokkaido trzęsienie ziemi było słabsze — 7,2 stopnia w skali Richtera. Mieszkańcy wysp w popłochu opuszczali swoje domostwa udając się łodziami na morze.

PIĄTEK, *13 GRUDNIA*

LTV

7.00 — Dzień dobry. 8.30 — Telegra „Ruletka kawiarni Konrada".18.00 — Wiadomości. 18.10 — Film fab. „Opuszczona kraina cudów". 18.40 — Wiadomości (ros.). 18.55 — Program dla dzieci. 19.20 — Telenowela „Dwie siostry". 19.40 — Twój czas. 20.30 — Panorama. 21.10 — Studio sportowe. 21.20 — S. „Niania". 21.50 — Aleja Laisvės. 22.10 — Hotel muzyczny. 22.50 — Styl. 23.20 — Wiadomości wieczorne. 23.25 — Film fab. „Spotswood".

LNK

7.30 — Poranne koło. 15.15 — Róg tura. 15.40 — Komedia anim. 16.05 — Radzieckie kroniki. 16.55 — 2x8. 17.25 — Kamera VRS. 17.55 — Zarys przygodowy. 18.40 — „Vilnius'96". 19.50 — Teleksyno. 20.00 — Wiadomości. 20.25 — Rowerowe show. 21.00 — Telegra „Tak. Nie". 22.00— S. „Straszydło i piękność". 23.00 — Wiadomości. 23.15 — Wszystko! 23.35 — Francuski magazyn erotyczny. 24.00 — Legendy rocka.

BAŁTYCKA TV

8.30 — 17.50 — Program BBC. 18.00 — S. „Tak świat się kręci". 18.55 — Maski show. 19.30 — Program rozrywkowo—sportowy. 20.30 — S. „Manuela". 21.00 — Film fab. „Katastrofa lotnicza". 22.45 — Maski show. 23.25 — Erotyka. 24.00 — 8.30 — Program CNN.

TELE-3

8.00 — Wiadomości CNN. 8.30 — Z pierwszej ręki.8.40 — S. „Santa Barbara". 9.30 — S. „Maria La Del Barrio". 17.30 — Echo świata. 18.00 — Program muzyczny dla dzieci. 18.25 — Okno na przyrodę. 18.50 — Z pierwszej ręki. 18.55 — S. „Czarujący i odważni". 19.20 — Wiadomości. 19.30 — S. „Santa Barbara". 20.30 — Nauka i technologia. 21.00 — S. „Ulice San Francisco". 22.00 — Wiadomości. 22.15 — Nowości sportowe. 22.30 — S. „Policjanci z Miami".

WILEŃSKA TV

7.55 — Wiadomości z Wilna. 8.05 — Film anim. dla dzieci. 8.35 — Film dla dzieci „Kopciuszek". 10.00 — Program „...i palce obliżesz". 10.35 — Program humorystyczny. 11.00 — S.dok. 11.50 — Towary i usługi. 11.55 — Muzyka. 12.15 — Program A.Politkowskiego. 12.45 — Prasa i muzyka. 13.40 — Zrób krok. 14.30 — Sport tygodnia. 18.00 — Jesteś świadkiem. 18.35 — Dziś w miasteczku. 18.45 — Film fab. „Ochroniarz". 20.25 — Towary i usługi. 20.30 — Przegląd wydarzeń tygodnia (ros.). 21.05 — Film fab. „Złoto partii". 22.45 — Wiadomości z Moskwy. 23.00 — Dziś w miasteczku. 23.10 — Horoskop na jutro. 23.15 — Program rozrywkowy.

VILSAT

9.05 — Muzyka country. 9.30 — „Maluch". 9.45 — Telemagazyn „Rynek" 10.15 — „A i F"— video. 10.30 — Muzyczna mozaika. 10.45 — Film anim. 11.00 — Nowości muzyczne. 11.15 — Film fab. „Francuska rewolucja" (1). 12.45 — Muzyka country. 16.00 — Kanał podróży. 18.05 — Muzyka country. 19.00 — Film anim. 19.15 — Nowości muzyczne. 19.30 — Muzyka country. 19.40 — Telegaleria. 20.10 — Gospodarz w domu. 20.30 — M.Zadornow w programie „Gwóźdź". 20.50 — Świąteczny pieróg. 21.00 — „Puls Wilna". 21.15 — Film fab. „Francuska rewolucja" (2). 22.45 — Muzyka country. 23.00 — Nowości muzyczne. 23.15 — Muzyka. 23.45 — „Puls Wilna".

I KANAŁ ROSJI

9.00, 14.00, 0.10 — Dziennik. 9.15 — Rozwlekłe notatki. 9.30 — Dopóki wszyscy w domu. 10.10 — Poranna gwiazda. 11.00 — Służę Rosji. 11.30 — Prowincjonalne historie. 11.55 — Człowiek i prawo. 12.20 — Pewnego razu. 12.30 — S. TV „Podwodna odysea ekipy Cousteau". 13.25 — Panorama śmiechu. 14.20 — W.Atłantow w programie „Taka wielka miłość". 15.00 — Klub podróżników. 15.50 — Filmy anim. 16.35 — Jeden na jednego. 17.10 — Film fab. „Gardemaryni —3". 19.00 — Czas. 19.40 — LIK—96. Finał. 22.05 — Film fab. „Walentino".

ROSYJSKA TV

7.00 — Program dla dzieci. 7.25 — Filmy anim. 8.10 — Pielgrzym. 8.35 — Księgarenka. 9.00 — Ustami dziecka. 9.30 — Przysięga. 10.00 — Wiadomości jedenastej godziny. 10.15 — Dom handlowy „Le Monti". 10.30 — Piłka nożna bez granic. 11.00 — Człowiek na Ziemi. 11.25 — W świecie zwierząt. 12.00 — Teleteatr. „Kobieta z kobietą". 12.25 — Nic prostszego. 13.00, 19.00, 24.00 — Wiadomości. 13.20 — Film dok. 14.15 — Petersburskie sezony. 14. 45 — Nic, oprócz... 15.00 — Komedia „Idę po Moskwie". 16.20 — Imperium gry. 17.10 — Program N.Darjałowej. 17.25 — Niekończąca się podróż. 17.55 — Gwiazda Raszyda Bejbutowa. 19.35 — Film fab. „Sucze dzieci". 21.20 — Sam sobie reżyserem. 22.00 — Hej, drogi! 22.30 — Jazda figurowa. 0.15 — Program „A".

TV POLONIA

8.00 — Program dnia. 8.05 — „Credo" — magazyn redakcji katolickiej. 8.30 — „XI Międzynarodowy Konkurs Skrzypcowy im. Henryka Wieniawskiego Poznań'96". 9.00 — „Czy nas jeszcze pamiętasz?" 9.30 — Wiadomości. 9.40 — „Spojrzenia na Polskę". 10.00 — „Ala i As" — program dla najmłodszych. 10.15 — „Przygody rozbójnika Rumcajsa" — film animowany dla dzieci. 10.20 — „Tata, a Marcin powiedział". 10.30 — „Ekspres reporterów... w TV Polonia". 11.00 — „Królewskie sny" — serial prod. polskiej. 12.25 — „Andrzej Jagodziński" — program rozrywkowy. 13.00 — Wiadomości. 13.15 — „Kuchnia polska" — serial prod. polskiej. 14.15 — „Męski striptiz". 14.45 — „Szkoła tańca ludowego". 15.00 — „Podwieczorek przy mikrofonie". 16.00 — Panorama. 16.20 — Omówienie programu dnia. 16.30 — Mała muzyka. 17.00 — „Przegląd Kronik Filmowych". 17.30 — Hity satelity. 18.00 — Teleexpress. 18.15 — „Szaleństwa panny Ewy" — serial dla młodych widzów. 19.15 — „Kinoman" — teleturniej. 19.45 — „Fitness Club" — serial TVP. 20.15 — „Pałer". 20.45 — Dobranocka. 21.00 — Wiadomości. 21.30 — „Kuchnia polska" — serial prod. polskiej. 22.30 — „Podróże Olgi T." — film dok. 23.05 — „Filmówka". 23.25 — Program na sobotę. 23.30 — Panorama. 0.00 — „Na tronie" — program satyryczny Krzysztofa Daukszewicza. 0.30 — „Porozmawiajmy...". 1.00 — Koncert Stanisława Sojki. 2.00 — Wiadomości. 2.10 — „Fitness Club" — serial prod. polskiej. 2.40 — „Kinoman" — teleturniej. 3.10 — „Pałer". 3.40 — Hity satelity. 4.00 — Panorama. 4.30 — „Kuchnia polska" — serial prod. polskiej. 5.35 — „Podróże Olgi T." — film dok. 6.10 — „Filmówka". 6.30 — „Na tronie" — program satyryczny. 7.00 — Koncert Stanisława Sojki.

TVP-1

7.00 — Kawa czy herbata? 9.00 — „Miasteczko na granicy" — serial prod. kanadyjskiej. 9.30 — Wiadomości. 9.40 — Dla dzieci. 9.50 — Dzieci dzieciom. 10.05 — Gimnastyka. 10.10 — Mama i ja. 10.25 — Kolory. 10.50 — Porozmawiajmy o dzieciach. 11.00 — „Znak Róży" — serial prod. USA. 11.50 — Telezakupy. 12.00 — Kalendarz pani domu. 12.15 — Opowieści o smakach. 12.25 — Łyk matematyki. 12.40 — Chochlikowe psoty, czyli zmagania z gramatyką. 13.00 — Wiadomości. 13.10 — Agrobiznes. 13.20 — Magazyn Notowań. 13.40 — Dzieci takie jak nasze. 14.05 — Muzyka łagodzi obyczaje. 14.25 — Sto lat — magazyn ubezpieczeń społecznych. 14.35 — Żyć skuteczniej. 14.55 — Powtórka z historii. 15.20 — Poezja współczesna. 15.50 — Powitanie. 16.00 — Wiadomości. 16.10 — Małżeństwo doskonałe. 16.30 — „Tajemniczy świat Aleksandry" — serial prod. USA. 17.00 — Ciuchcia. 17.25 — Język angielski dla dzieci. 17.30 — Magazyn Harcerski „Pojutrze". 18.00 — Teleexpress. 18.25 — Tata, a Marcin powiedział... 18.35 — Goniec — tygodnik kulturalny. 18.10 — Randka w ciemno. 20.00 — Wieczorynka. 20.30 — Wiadomości. 21.10 — Film fab. 22.50 — W centrum uwagi. 23.20 — Giełda. 23.30 — Reportaż. 0.00 — Wiadomości. 0.10 — Nocny Klub Jedynki. 1.15 — „Fucha" — film fab. prod. angielskiej.

POLSAT

7.00 — „Nieustraszony" — amerykański serial sensacyjny. 8.00 — Poranek z Polsatem. 8.55 — Poranne informacje. 9.00 — Polityczne graffiti. 9.15 — Klub Fitness Woman. 9.30 — „Ufozaury" — serial animowany dla dzieci. 10.00 — „Drużyna „A" — amerykański serial sensacyjny. 11.00 — „Żar młodości" — kanadyjski serial obyczajowy. 12.00 — „Ulice San Francisco" — amerykański serial sensacyjny. 13.00 — Klip Klaps — najmłodsza lista przebojów. 13.30 — Wrażliwość — program dla młodzieży. 14.00 — Nie tylko dla dam. 14.30 — Magazyn. 15.00 — Sztuka informacji. 15.30 — Portret pamięciowy. 16.00 — Halo GRA! MY. 16.20 — Ye! Ye! Ye! — program muzyczny dla dzieci. 16.30 — „Czarodziejka z księżyca" — serial animowany dla dzieci. 17.00 — Informacje. 17.15 — Kuba zaprasza. 17.45 — Klub satyryków — program rozrywkowy. 18.10 — Kalambury — program rozrywkowy. 18.40 — „Skrzydła" — amerykański serial komediowy. 19.10 — „Świat według Bundych". 19.40 — Moim zdaniem — komentarz polityczny. 19.45 — Informacje. 20.00 — „MacGyver" — amerykański serial sensacyjny. 20.50 — Losowanie LOTTO. 21.00 — „Zaginiony" (USA). 22.00 — „Dziwny traf" (USA). 23.00 — Informacje i biznes informacje. 23.20 — Polityczne graffiti. 23.30 — Biznes tydzień. 23.45 — „Powrót znad rzeki Kwai" (Wielka Brytania). 1.40 — Playboy. 2.35 — „Żar młodości" — kanadyjski serial obyczajowy.

Krajobrazy Wilna i Wileńszczyzny w zgadywance „K.W.": jesteś spostrzegawczy, masz dobrą pamięć

Na jakich budynkach w centrum Wilna (podać adresy) znajdują się te rzeźby oraz płaskorzeźba? — brzmiało pytanie zgadywanki z dn. 26 października br.

Za przykład prawidłowej można uważać odpowiedź nadesłaną przez wilniankę **Jadwigę Krysztul**: „Pytania nie były zbyt trudne, z wyjątkiem ostatniego — ten sierp i młot dał się we znaki. Szukaliśmy go na centralnej ulicy, a on się „schował" w byłej RUSDRAMIE. Nowy św. Krzysztof chroni dom-bursę pracowników Sejmu na alei Giedymina 60 (dawn. ul. Mickiewicza). A ta biedna kobiecina stoi też na alei Giedymina pod nr 41. „Herb" z lirą, sierpem i młotem znajduje się na ul. Jogailos 4 (dawn. Jagiellońska).

Poprawne odpowiedzi nadesłali listownie lub przekazali telefonicznie: **Zygmunt Baranowski, Tadeusz Biedulski, Rimas i Tomek Biedulscy, Zbigniew Chomicz, Ryszard Jakutowicz, Jerzy Janusz Jarmołowski, Edgar i Zbyszek Jarmołowscy, Zofia Jasiulewicz, Jan Klimowicz, Adam Korbut, Jadwiga Krysztul, Józefa Michniewicz, Włodzimierz Pierielajkow, Eugeniusz Rymszewicz, Franciszka Tarańczuk, Waldemar Wiszniewski, Marian Wojtkiewicz.**

Wilnianka **Zofia Urbanowicz** otrzymuje nagrodę książkową za zaproponowane pytania zgadywanki z dn. 26 października br. Stałemu uczestnikowi zgadywanek **Janowi Klimowiczowi** dziękuję za udostępnienie interesującego miesięcznika ilustrowanego „Anioł Pański".

Pytanie nowej zgadywanki:

GDZIE SIĘ ZNAJDUJĄ I CO PRZEDSTAWIAJĄ UTRWALONE NA ZDJĘCIACH MIEJSCA I BUDOWLE?

Odpowiedzi oczekujemy od

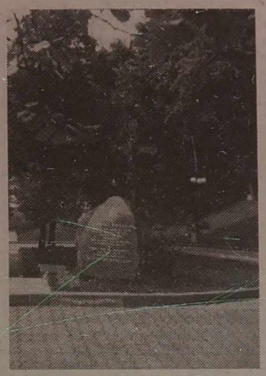

9 do 20 grudnia br. pod adresem redakcji „K.W.": Laisvės pr. 60, 2056 Vilnius, z dopiskiem „Krajobrazy", ew. można przekazać tel. 42-79-48. W tym samym okresie w redakcji są także do odebrania nagrody książkowe za zgadywankę z dn. 26 października (również za poprzednie): 11 piętro, pokój 1117, od godz. 10.00 do 17.00.

Następna zgadywanka zostanie ogłoszona tradycyjnie w sobotę, 21 grudnia br.

Jerzy SURWIŁO

Fot. **Adam Korbut i z jego zbiorów oraz Janiny Wyszomirskiej**

Repr. **Tadeusz Ważniewicz**

Zostali tu z nami na dobre i złe

Śladami nestorki polskiego szkolnictwa na Wileńszczyźnie Ludwiki Usowicz

Dzisiaj podążamy nimi dzięki Lubowi Zumbrzyckiej, byłej wieloletniej, zasłużonej nauczycielki Egliskiej Szkoły Ośmioletniej w rejonie wileńskim. Odezwała się ona na apel (za co serdecznie dziękujemy) o poszukiwaniach materiałów, zdjęć o życiu i działalności pedagogicznej nieodżałowanej Ludwiki Usowicz, przedstawicielki przedwojennej polskiej inteligencji wileńskiej, która po wojnie nie opuściła Wilna i przez długie lata niosła kaganiec polskiej oświaty na Wileńszczyźnie.

Pani Lubow udostępniła stary, liczący 25 lat, egzemplarz „Czerwonego Sztandaru" (z dn. 14 października 1971 r.). W jego ówczesnej „Trybunie Nauczyciela" została zamieszczona korespondencja Heleny Zacharkiewicz, polonistki Wileńskiej Szkoły Średniej nr 19 (obecnie im. Wł. Syrokomli) pt. „Nauczycielka nauczycieli", opowiadająca o Ludwice Usowicz, ze zdjęciem Pani Ludwiki zapożyczonym z albumu Instytutu Doskonalenia Nauczycieli w Wilnie. Ta publikacja jest bodajże jedynym większym śladem prasowym, który został po Ludwice Usowicz, dlatego też polecam go uwadze Czytelników jako przypomnienie o Człowieku, Pedagogu, Polce. Helena Zacharkiewicz w 1971 r. pisała:

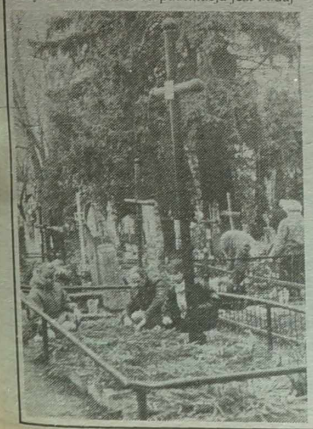

„W Instytucie Doskonalenia Nauczycieli naszej republiki wśród różnych gabinetów jest też polonistyczny. Od szeregu lat, bodajże od początku jego otwarcia i aż do września tego roku, gdy odeszła na emeryturę, pracowała tu jako kierownik i metodysta tow. Ludwika Usowicz.

...Poznałam ją kiedyś, gdy siedziała za biurkiem, pochylona nad książką i zamyślona coś głęboko rozważając. Szłam do tego gabinetu z ciekawością, kogo tam zobaczę, jak wygląda człowiek, który kieruje tą poważną placówką. I oto widzę: skromna, drobna kobieta, uprzejmie witająca przybyłych interesantów.

Gdy zaczęłam mówić o swych troskach i przyczynach przybycia, ożywiła się jeszcze bardziej i zaraz służyła mi radą, odpowiednią literaturą, pomocą.

Od tego czasu minęło dużo lat. Ludwika Usowicz jest wciąż taka sama uprzejma, pracowita, troskliwa, życzliwa dla wszystkich i czuła na wszystko.

Była pracownikiem z duszy i serca powołanym do pracy wśród uczniów i nauczycieli. Umiała organizować i zachęcać wszystkich do pracy, do wzajemnej pomocy. Nigdy, zdawało się, nie czuła zmęczenia, nie rozumiała nawet słów „nie chcę" lub „nie mogę". Może dlatego, że sama zawsze mogła i chciała.

Pracować uczyła tak i tyle, ile człowiek może dać z siebie, a nauczyciel — jak nieraz mówiła — musi wciąż promieniować, musi wszechstronnie uczyć ludzi swą pracą i swym przykładem osobistym.

Jest sama niestrudzona i wciąga do pracy innych. Organizowała odczyty, pokazowe lekcje, referaty, wystawy, kursy, wycieczki. Starała się, by cały ten wielki wachlarz prac przynosił maksimum korzyści każdemu nauczycielowi. Chciała pomagać wszystkim i we wszystkim.

Bardzo niedawno, bo zaledwie przed kilkoma tygodniami Ludwika Usowicz odeszła — jak to się zwykle mówi — na zasłużony odpoczynek. Zasłużony. O tak, jak najbardziej. Zasłużyła nań swoją wielką, szczerą i ciężką pracą. Mówię „ciężką", bo praca nauczyciela jest rzeczywiście ciężka, wielostronna, chociaż zaszczytna i bardzo interesująca. Pochłania człowieka, całego, bez reszty, jeśli chce on naprawdę przynieść korzyść tym, kogo uczy, kogo wychowuje, kogo kształci i kształtuje na prawdziwego, dobrego, szlachetnego człowieka. Towarzyszka Usowicz wykształciła i wychowała w swym życiu bardzo dużo ludzi, którzy z szacunkiem Ją dziś wspominają.

Nauczyła i wychowała nie tylko uczniów, co siedzieli w szkolnych ławkach i byli Jej uczniami, lecz i tych, co sami byli nauczycielami, a u Niej wciąż się uczyli, dokształcali, zasięgali rady.

Każdy z wdzięcznością będzie zawsze o Niej mówić i stawiać Ją sobie za przykład uczynności, pracowitości, ofiarności. Tym bardziej, że nawet dziś, gdy jest już na emeryturze, nie odseparowała się od spraw, które stanowiły treść jej życia i pracy: nadal chętnie pomaga i radzi tym, którzy Jej rady i pomocy potrzebują".

* * *

Takim powrotom do już dalekiej i jednocześnie nie tak odległej przeszłości, jak zwykle, towarzyszą wątki poznawcze. W tym przypadku w nawiązaniu do zwrotu: tow. towarzyszka, użytego w powyżej zamieszczonej publikacji. Był on na pewno obcy Pani Ludwice, ale jeszcze w latach 70 i na początku 80 oficjalnie, w tym w prasie, jego używanie było obowiązującym. Ówczesny „Czerwony Sztandar" nie stanowił wyjątku. Propozycje użycia na jego łamach zwrotów: pan, pani, do 1986 r. były nie do przyjęcia. W końcu jednak opór tzw. betonowych głów został przełamany. Dn. 12 listopada 1986 r. stały Czytelnik „Cz. Sz." (obecnie „K.W".) i jednocześnie jego autor

Mieczysław Jackiewicz z Olsztyna w nadesłanym liście napisał m.in.: „Zauważyłem, że wreszcie „Czerwony Sztandar" (w wywiadach p. Jotkiałło) zaczął używać polskiej formy **pan**. Pogratulować człowiekowi, który na tę formę się odważył na Litwie, bo np. „Literatura Radziecka" (red. polskiego wydania Ewa Wasilewska) już dawno tę formę używa... A Jaruzelski, który często spotyka się z robotnikami, nigdy nie zwraca się do nich przez wy, lecz zawsze mówi grzecznie „pan" i nikogo to nie razi. A kobiety, np. zawsze całuje w rękę i zupełnie się tego nie wstydzi, choć to Najważniejszy Towarzysz Partyjny. Ale to na marginesie".

Było — minęło, ale, jak się mówi, słów z piosenki nie wyrzuca się. Tych faktów nie da się też wykreślić z historii. W jej tyglu razem z nami znaleźli się również przedstawiciele przedwojennej polskiej inteligencji wileńskiej, którzy po 1944 r. nie wyjechali z Wilna i Wileńszczyzny w ramach tzw. repatriacji. Gromadzenie materiałów o nich trwa. Panowie i Panie, jeżeli jesteście w ich posiadaniu, uprzejmie proszę o udostępnienie do wykorzystania w rubryce „Zostali tu z nami na dobre i złe" **(tel. 42-79-48)**.

Jerzy SURWIŁO

NA ZDJĘCIACH: Ludwika Usowicz; miejscem jej wiecznego spoczynku na cmentarzu w Nowej Wilejce stale opiekują się uczniowie i nauczyciele Wileńskiej Szkoły Średniej im. J. I. Kraszewskiego (dawn. nr 26), w której wiele lat przepracowała.

Fot. i repr. **Zbigniew Markowicz**

Z doniesień PAP

USA

Kandydaci do ekipy ds.bezpieczeństwa

Nie wszyscy mianowani członkowie nowego gabinetu prezydenta Clintona uważani są za silnych zwolenników przyjęcia do NATO Polski i innych krajów Europy Środkowowschodniej. Wątpliwości pod tym względem budzi przede wszystkim postać nominata na ministra obrony, Wiliama Cohena, republikanina ze stanu Maine.

Jako senator, Cohen, w przeciwieństwie do innych swoich republikańskich kolegów, nigdy nie sponsorował ustaw na rzecz przyspieszenia wejścia krajów Grupy Wyszehradzkiej do NATO, forsowanych przez takich senatorów jak Hank Brown, Paul Simon, Barbara Mikulski czy Joseph Lieberman.

Na wiosnę tego roku, Cohen poparł inicjatywę senator z Teksasu, Kay Bailey Hutchison — przeciwniczki rozszerzenia NATO — aby skierować do administracji prezydenta Clintona listę kilkunastu pytań, mających wyjaśnić wszystkie "za i przeciw" powiększenia sojuszu atlantyckiego, m.in. koszty tego przedsięwzięcia. Pomysł ten dość powszechnie odebrano jako próbę spowolnienia procesu zmierzającego do przyjęcia do NATO nowych członków. W czasie dyskusji w Senacie na ten temat, obecny nominat na szefa Pentagonu zapytywał retorycznie, czy Amerykanie będą gotowi "umierać za Danzig". Użycie niemieckiej nazwy miasta wywołało nawet protesty polskiej ambasady.

Z drugiej strony, jako członek gabinetu Cohen będzie musiał realizować linię administracji, która zapowiedziała starania o rozszerzenie sojuszu najpóźniej w 1999 roku.

Pozostali członkowie nowej ekipy Clintona d.s.bezpieczeństwa z nowym sekretarzem stanu panią Madeleine Albright na czele uchodzą za orędowników rozszerzenia NATO. Nominat na dyrektora CIA, Anthony Lake, jako szef Rady Bezpieczeństwa Narodowego uchodził nawet za największego zwolennika rozszerzenia w ścisłym kierownictwie Clintona. Jego następca na tym stanowisku, Sandy Berger, jako jedyny z mianowanych w czwartek czterech osób wspomniał w swym wystąpieniu o rozszerzeniu NATO.

Z doniesień PAP

Na łamach:

"The Times"

"(...) Czy to przez przypadek, czy zgodnie z zamysłem, decyzje prezydenta mogą zawierać szersze przesłanie: że w drugiej kadencji zamierza aktywniej włączać się w politykę zagraniczną. Często już tak było w wypadku ponownie wybranych prezydentów, zwłaszcza tych, których możliwości w polityce wewnętrznej były ograniczone przez nieprzyjazny Kongres. Jeśli tak, to prezydent Clinton zdecydował chyba, że nadrzędnym wymaganiem wobec jego zastępców jest osobista lojalność w stosunku do niego. Dla świata jednak ceną jest dalsza niepewność co do tego, co przyniosą następne cztery lata".

"The Washington Post"

"(...) O wszystkich trzech desygnowanych przez prezydenta Clintona nowych szefach departamentów trzeba uczciwie stwierdzić jedno: nikt z nich nie ma doświadczenia w kierowaniu i zarządzaniu dużymi instytucjami, a we wszystkich tych trzech dziedzinach — państwo, obrona i CIA — szefowanie "firmie" jest funkcją bardzo ważną i niezwykle trudną. We wszystkich tych trzech wypadkach sugeruje to więc, że na zastępcach szefów departamentów będzie spoczywać znaczny ciężar zarządzania, że powinni zatem mieć dobre kwalifikacje, by go udźwignąć.

ONZ

Kto zostanie sekretarzem generalnym

Organizacja Państw Afrykańskich przekazała w czwartek Radzie Bezpieczeństwa nazwiska dwóch afrykańskich kandydatów na stanowisko Sekretarza Generalnego ONZ. Są nimi Kofii Annan z Ghany, obecny zastępca Boutrosa Ghali ds.operacji pokojowych i Hamid Algabid z Republiki Nigru, Sekretarz Generalny Organizacji Konferencji Islamskiej(OIC).

Kofi Annan ma za sobą długą karierę w ONZ. Urodzony w Ghanie w 1938 r. Annan jest absolwentem amerykańskich i szwajcarskich uczelni, w tym znanego Masaachussetts Institute of Technology oraz genewskiej Hautes Etudes Internationales. Pracę w ONZ podjął w 1962 r. pełniąc różne funkcje w Addis Abebie, Genewie, Kairze i Nowym Jorku.

Przed objęciem w marcu 1993 r. stanowiska zastępcy Sekretarza Generalnego ONZ ds. operacji pokojowych był on asystentem Sekretarza Generalnego ONZ ds.planowania i finansów a wcześniej pełnił funkcję szefa biura zatrudnienia i bezpieczeństwa ONZ.

Powszechnie uważa się, ze Annan jest kandydatem mającym poparcie USA, co może zostać odebrane negatywnie przez wiele państw poirytowanych opozycją Białego Domu wobec Butrosa Butrosa-Ghali.

Hamid Algabid, który przez ostatnich osiem lat kierował Organizacją Konferencji Islamskiej wcześniej pełnił od 1972 r. wiele funkcji w rządzie Nigru. Był m.in. ministrem finansów i handlu. W latach 1983-88 był premierem rządu Republiki Nigru.

Jako Sekretarz Generalny OIC Algabid zwrócił na siebie uwagę mediacją w konflikcie między rządem Filipin a opozycyjnym Narodowym Frontem Wyzwolenia-MORO. W wyniku tej mediacji doszło przed kilku miesiącami do podpisania porozumienia pokojowego w Dżakarcie i Manili. Hamid Algabid uzyskał tytuł doktora nauk prawnych na paryskiej Sorbonie. Zna język francuski, angielski i arabski.

Albright a Ghali

Nominacja na stanowisko sekretarza stanu USA Madeleleine Albright — ambasadora Stanów Zjednoczonych przy ONZ i zdecydowanego przeciwnika sekretarza generalnego ONZ Butrosa Butrosa Ghalego, nastąpiła w momencie, kiedy nasilają się dyskusje nad znalezieniem następcy dla dyplomaty egipskiego.

Dyplomaci w Radzie Bezpieczeństwa ONZ zdają się być podzieleni w ocenie wpływu nominacji Albright na utrzymanie, lub wycofanie kandydatury Butrosa Ghalego na drugi mandat. W ostatnich miesiącach Albright kategorycznie występowała przeciwko reelekcji Ghalego.

Dyplomata amerykański w siedzibie ONZ ocenia, że nominacja Albright przyspieszy proces desygnowania sekretarza generalnego ONZ. Niektórzy ambasadorzy przy ONZ pragną szybkiego osiągnięcia porozumienia w tej sprawie. Rzeczniczka sekretarza generalnego, Sylvana Foa oświadczyła w czwartek wieczorem, że nominacja Albright na stanowisko sekretarza stanu nie będzie miała "żadnego wpływu" na kandydaturę Butrosa Ghalego. Chodzi tu o "różne sprawy" — stwierdziła.

Ambasador Indonezji przy ONZ Nugroho Wisnumurti również ocenia, że nominacja Albright nie zmieni procesu wyboru sekretarza generalnego ONZ. "Rada Bezpieczeństwa ustaliła program swej pracy w tej kwestii" — oświadczył dyplomata indonezyjski.

Zagrożenia

"(...) Organizacja Narodów Zjednoczonych nie jest wprawdzie breloczkiem Stanów Zjednoczonych, ale rośnie niebezpieczeństwo, że wraz z odejściem Butrosa Ghalego ONZ może się stać w polityce zagranicznej przedłużonym ramieniem USA. (...). Amerykanie i Egipcjanin, osobowość wysoce polityczna ze zdrowym ego, odmiennie oceniają rolę, jaką powinna grać ONZ po zakończeniu zimnej wojny. USA uważają ONZ za instrument aktywnego zapewniania pokoju. Zdaniem sekretarza generalnego natomiast pomoc rozwojowa zasługuje na co najmniej tyle samo uwagi, co zapewnianie pokoju. Zaś działalność rozwojowa w rozumieniu ONZ przeciwstawia się dominującym tendencjom do globalizacji. Wyraźnie to wykazały różne poprzednie konferencje ONZ".

Społeczeństwo

Homoseksualiści zaniepokojeni

Grupa Lesbijek i Gejów Chrześcijan w Warszawie w związku z wypowiedziami biskupów katolickich po ostatniej konferencji Episkopatu Polski wyraziła w liście otwartym wdzięczność za podjęcie tematu duszpasterstwa osób homoseksualnych, jednocześnie podkreślając zaniepokojenie wypowiedzią biskupa Pieronka: "Nie widzimy problemu tej grupy".

"Czy oznacza to, że księża biskupi życzą nam jeszcze więcej upokorzenia i ingorancji? Jakie rozmiary muszą osiągnąć problemy naszej społeczności, aby nasi Pasterze je dostrzegli i zaczęli nas szanować?" — napisał Andrzej Kacper Kalin w imieniu Grupy.

Grupa argumentuje, że duszpasterstwa w stosunku do różnych grup społecznych najczęściej tworzone są z powodu ich potrzeb i problemów. Cytują p. 15 Listu rzymskiej Kongregacji ds. Nauki i Wiary do Biskupów Kościoła Katolickiego o Duszpasterstwie Osób Homoseksualnych z 1986 r.: "Dlatego Kongregacja zachęca biskupów, by w swoich diecezjach rozwijali duszpasterstwo osób homoseksualnych w pełnej zgodzie z nauczaniem Kościoła".

Rosja

Optymizm Jelcyna

"Rozwój współpracy wojskowej we Wspólnocie Niepodległych Państw nie jest w żaden sposób związany z planami rozszerzenia NATO" — zapewnił prezydent Rosji Borys Jelcyn. "Pogłębienie współpracy wojskowej (...) jest potrzebne przede wszystkim po to, aby zapewnić stabilność i bezpieczeństwo państw Wspólnoty, regulować konflikty i zapobiegać powstawaniu nowych" — oświadczył rosyjski prezydent w wywiadzie dla gazety "Trud" i agencji "Interfax".

Jelcyn udzielił wywiadu w związku z piątą rocznicą rozwiązania ZSRR i utworzenia Wspólnoty Niepodległych Państw. 8 grudnia 1991 roku przywódcy Rosji, Białorusi i Ukrainy podpisali w Wiskulach tzw. Porozumienia Białowieskie, w których wypowiadali Umowę o powstaniu ZSRR i proklamowali powołanie WNP. Obrońcy idei unitarnego państwa radzieckiego do dzisiaj oskarżają Borysa Jelcyna, Stanisława Szuszkiewicza i Leonida Kuczmę o to, że "rozwalili Związek Radziecki".

Jelcyn twierdzi, że "w grudniu 1991 roku proces rozpadu Związku Radzieckiego przybrał lawinowy charakter", co groziło przekształceniem się w niekontrolowany proces. Idea Wspólnoty Niepodległych Państw, która, zdaniem rosyjskiego prezydenta, "okazała się jedyną, na której podstawie udało się osiągnąć porozumienie między byłymi republikami", miała na celu "uratowanie tego, co można było jeszcze uratować".

Prezydent Federacji Rosyjskiej w sumie pozytywnie ocenia doświadczenie pięcioletniej historii WNP, podkreślając, że nowa forma organizacji przestrzeni postradzieckiej "wytrzymała próbę najtrudniejszego etapu — konstytuowania się". "Kraje WNP z własnej woli, bez presji i przymusu, podjęły decyzję o zbliżeniu — podkreślił Jelcyn. "WNP nie jest powrotem do przeszłości ani też zredukowanym wariantem byłego Związku. To jest niemożliwe. Stosunki między naszymi krajami będą takie, jakimi chcą je widzieć narody Wspólnoty".

Za szczególnie pozytywny przykład obopólnie korzystnej integracji Jelcyn uważa zbliżenie Rosji z Białorusią. "W ramach naszego Stowarzyszenia zlikwidowano granice i bariery celne, ludzie otrzymali równe możliwości w znalezieniu pracy, w edukacji, korzystaniu z usług medycznych, nabywaniu własności. Rosja i Białoruś będą miały wspólny bilans paliwowo-energetyczny". Rosyjski prezydent wyraził jednak przy tym niezadowolenie z tego, jak Białoruś ochrania zewnętrzne granice Wspólnoty i Stowarzyszenia, stwierdzając, że rosyjscy "celnicy i wojska ochrony granic mają wiele poważnych pytań do białoruskich kolegów".

Komentarze

"The Times" (W.Brytania) O Żydach, którzy walczyli za Trzecią Rzeszę:

"(...) Wydaje się, że tym niemieckim Żydom, którzy zgłosili się ochotniczo do wojska i starali się pozostać w mundurze, nawet kiedy władze zaczęły badać ich żydowskie pochodzenie, pozwolono na to. Niektórzy doszli nawet do wysokich stopni, niektórzy otrzymali 'Ritterkreuz', najwyższe niemieckie odznaczenie wojskowe (...). Dokonywali dzielnych czynów w kulminacyjnym okresie wojny, gdy państwo nazistowskie mordowało setki tysięcy Żydów niemieckich i miliony Żydów w Europie wschodniej. (...)

Te niemal niewiarygodne fakty wygrzebał młody amerykański student, Bryan Rigg, który dzięki przypadkowemu spotkaniu wykrył jedne z najbardziej niezwykłych prawdziwych historii z czasu drugiej wojny światowej. (...) Jesteśmy skłonni sądzić, że cała ta sprawa jest, musi być, mistyfikacją. Jednak nie jest. Jest nie tylko od początku do końca prawdziwa, ale jest też straszna. (...)

To, co chcę wiedzieć, i co, jak myślę, chciałoby wiedzieć wielu innych, to: co Żydzi myśleli, że robią, walcząc za Hitlera? (...) Dlaczego ludzie z żydowską krwią przelewali ją za Adolfa Hitlera? (...) Zadajemy wciąż na nowo to pytanie, pytanie, na które nie może być odpowiedzi. Co Żyd czy pół-Żyd robił u boku Adolfa Hitlera? Boże uchowaj, żebym miał wziąć czyjąś stronę w takim koszmarnym sporze. Wystarczy, że prawie wszyscy w to uwikłani już nie żyją. Ale gdyby zmartwychwstali, to czy nie wróciliby natychmiast do krainy cieni?"

Nowy konkurs "Kuriera"

"ŚMIESZNA FOTOGRAFIA" Nr 16

Szanowni Państwo, zbliża się czas rozstania — konkurs "Śmieszna fotografia" dobiega końca. Dziś ostatnie zdjęcie. Do czwartku będziemy przyjmować podpisy pod nie. Następnie przystąpi do pracy jury, które wyłoni trójkę szczęśliwych wybrańców. Czekają na nich nagrody: I — 100 Lt, II — 50 Lt i III — 25 Lt. Nazwiska laureatów podamy 21 grudnia.

Nasz adres: "Kurier Wileński", Laisvės pr. 60, Vilnius 2056, Lietuva. Można również przekazać swój tekst telefonicznie: 42-79-64.

ODPOWIEDZI NA "ŚMIESZNĄ FOTOGRAFIĘ" Nr 15

1. Jedziemy. Dokąd? Oczywiście na Zachód. Wszyscy tam jadą "na dziko".

2. Pusty autokar. Jak myślisz, gdzie są ludzie? Naturalnie w lesie — zmieniają spirytus na makówki.

3. Jedziemy. A wizę masz?

4. Czekajcie, my też jedziemy!

5. Ciekawe, kto przyjechał — zbieracze grzybów czy kłusownicy?

6. Póki ludzie w lesie — zrewidujemy ich bagaże.

7. Niech turyści pomieszkają w naszych "apartamentach", a my pojedziemy do ich, do miasta.

8. Ostatni klienci firmy turystycznej "Akiras".

9. Pierwsi turyści.

10. Znudziło się w kniei życie
— chcieli jechać za granicę,
ale biletu nie mieli,
do lasu wrócić musieli.

11. My tu, w tym lesie, jesteśmy panami.
Lasu wam niszczyć nie damy.

12. Patrzcie, pusty autobus stoi. Chyba spirytus przemycali i przed kontrolą do lasu pouciekali.

13. Cicho, kochanie, może i nam coś się dostanie.

Może butelkę dostaniemy — na umór się schlejemy.

14. Byliśmy w autobusie, gdy napadli rabusie.
Powstał rwetes i krzyki. A to były tylko dziki.

15. Z kontrabandą jechali, w lesie dziki napotkali.
"Oddajcie to, co wieziecie, a jak nie — to dostaniecie".

16. No, jazda, wsiadać, czego stoicie?

17. Turyści zajęli naszą polankę,
Więc zwiedzimy Casablankę.
Obejrzymy piękny port,
Wypijemy koniaku, zjemy smaczny tort.

18. Gdzieście zakopali swe "vagnorki" — czas wykopać.

19. Świński reket.

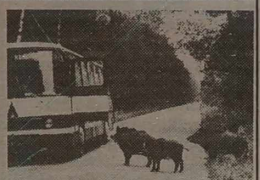

20. Panie na lewo, panowie na prawo, a dziki — do autokaru.

21. Zjeżdżajcie stąd! To nie na was zasadzka.

22. Nie zapłacili "za ekologię".

23. Czy to Lourdes czy Saloniki — nasz turysta zawsze "dziki".

24. Tym razem granicę litewsko-białoruską przekroczymy jak porządni obywatele — autokarem.

25. Coraz trudniej przedzierać się przez zieloną granicę. Trzeba sięgnąć po cywilizowane sposoby.

26. Żaden myśliwy nie domyśli się szukać nas w autokarze.

27. Zabłąkani turyści.

sport

Koszykówka

Zadecyduje ostatnia kolejka

Rozegrano 9, przedostatnią kolejkę spotkań Euroligi koszykarzy. W **grupie A** niespodziewanie na prowadzenie wyszła drużyna CSKA Moskwa, która u siebie wysoko pokonała lidera rozgrywek tej grupy klub Stefanel z Mediolanu 70:55. Koszykarze zespołu Ulker Stambuł po dwóch dogrywkach pokonali francuski klub Limoges CSP 99:91, a Maccabi Tel Awiw zwyciężył drużynę Panionios Ateny 69:57.

Tabela rozgrywek przed ostatnią rundą jest następująca (drużyna, punkty, różnica koszy):

1.	CSKA	15	695-651
2.	Stefanel	15	689-648
3.	Maccabi	14	684-669
4.	Ulker	13	702-695
5.	Limoges	12	674-722
6.	Panionios	12	650-709

W **grupie B** znowu niespodziankę sprawili koszykarze zespołu Alba Berlin, którzy pokonali lidera rozgrywek włoski klub Teamsystem Bolonia 81:64. Madrycki klub Estudiantes na wyjeździe wygrał z belgijską drużyną Charleroi 82:75, a Cibona Zagrzeb z trudem pokonała Olympiakos Pireus 63:61.

Tabela tej grupy jest bardzo skomplikowana, aż 5 drużyn pretenduje do trzech miejsc, dających awans do dalszych rozgrywek.

1.	Teamsystem	16	719-676
2.	Olympiakos	14	692-624
3.	Alba	14	676-654
4.	Cibona	14	647-625
5.	Estudiantes	14	711-743
6.	Charleroi	9	630-753

W **grupie C** grecki zespół Panathinaikos Ateny, który przewodzi w tej grupie, na wyjeździe pokonał BC Split 65:58, Olimpija Lublana wygrała z francuskim klubem Villeurbanne 73:60. Koszykarze hiszpańskiego klubu FC Barcelona, w którym gra reprezentacyjny koszykarz Litwy Artūras Karnišovas, nareszcie odnieśli zwycięstwo, pokonując tym razem w gościach najsłabszy zespół grupy Bayer Leverkusen 79:71.

Tabela tej grupy:

1.	Panathinaikos	16	649-614
2.	Olimpija	15	672-616
3.	Villeurbann	15	647-628
4.	FC Barcelona	13	677-643
5.	BC Split	13	577-624
6.	Bayer	9	625-722

Drugie zwycięstwo w **grupie D** odnieśli koszykarze Dynamo Moskwa. Po dogrywce pokonali oni u siebie hiszpański zespół Sevilla 79:75. Również tylko dogrywka wyłoniła zwycięzcę w spotkaniu lidera tej grupy Efes Stambuł z francuską drużyną Pau-Orthez 78:76. Belgradzki Partizan pokonał włoski klub Virtus Bolonia 78:70.

Tabela rozgrywek tej grupy:

1.	Efes	16	723-667
2.	Pau-Orthez	14	706-681
3.	Partizan	14	680-698
4.	Virtus	13	712-699
5.	Sevilla	13	663-653
6.	Dynamo	11	647-733

Ostatnie spotkania, które wyłonią trzy najlepsze zespoły w grupach odbędą się 10 i 11 grudnia.

M. PIASECKI

Piłka nożna

Puchar Azji

W Zjednoczonych Emiratach Arabskich rozpoczął się turniej piłkarski o Puchar Azji. W inauguracyjnym meczu w grupie A zespół gospodarzy zremisował z Koreą Południową 1:1. Drużyna Indonezji również tylko zremisowała z Kuwejtem 2:2.

W grupie B Tajlandia przegrała z Arabią Saudyjską 0:6, a Irak pokonał Iran 2:1.

W imprezie, która jest rozgrywana co cztery lata, bierze udział 12 drużyn, podzielonych na trzy grupy.

Decyzje UEFA

Mecz finałowy Ligi Mistrzów o Puchar Europy odbędzie się 28 maja 1997 r. na stadionie olimpijskim w Monachium. Finał rywalizacji o Puchar Zdobywców Pucharów — 14 maja 1997 r. w Rotterdamie. Takie decyzje podjął obradujący w Tenerife Komitet Wykonawczy UEFA.

Komitet zadecydował również, iż wicemistrz naszego kontynentu — Czechy — weźmie udział w turnieju o Puchar Konfederacji. Turniej ten zostanie rozegrany w grudniu 97 r. w Arabii Saudyjskiej, a uczestniczyć w tej imprezie mają mistrzowie kontynentów. Ponieważ z występu w Arabii Saudyjskiej zrezygnowali mistrzowie Europy — Niemcy, UEFA desygnowała do gry drugiego finalistę ME-96 — Czechów.

UEFA potwierdziła również, iż Mistrzostwa Europy drużyn żeńskich zostaną zorganizowane, w czerwcu 1997 r., przez dwa kraje — Norwegię i Szwecję. UEFA zaaprobowała także termin i miejsce pierwszego meczu piłkarskich reprezentacji Europy i Afryki. Spotkanie to zostanie rozegrane 27 stycznia 1997 r. w Lizbonie.

Jazda figurowa

Na razie na 5 pozycji

W japońskim mieście Osaka rozpoczęły się zawody najlepszych figurzystów świata z cyklu rozgrywek Pucharu Grand Prix. Litewska para tancerzy Margaryta Drobiazko — Povilas Vanagas po programie skróconym plasuje się na piątej pozycji.

Tańce sportowe

Mistrzostwa świata w Wilnie

Dziś w wileńskim Pałacu Sportu odbędą się mistrzostwa świata zespołów tanecznych. Na nowy parkiet wyjdą 14 zespołów tanecznych: po 2 z Polski, Czech i Niemiec i po jednemu z Austrii, Białorusi, Belgii, Rosji, Holandii, Węgier, Szwecji i Litwy. Barw Litwy bronią medaliści mistrzostw świata i Europy klajpedzki zespół "Žuvėdra" (kierownik Skaistė Idzelevičienė).

Inf.wł.

Z sali sądowej

Sześciodniowe pijaństwo i jego skutki

Ten wypadek miał miejsce we wsi Kurszyszki w rejonie malackim. Gospodarz Algirdas Juozas Jarmalavičius, urodzony w 1949 roku w Kownie, zabił sąsiada Povilasa Adulčikasa, urodzonego w 1949 r. A stało się to tak:

Przed tym pamiętnym dniem, 26 czerwca br., Algirdas pił na zabój w ciągu sześciu dni. Gdy w domu zabrakło alkoholu, udał się do sąsiada, Povilasa. Dał mu pieniądze i kazał przynieść wódki. Adulčikas przyniósł wódkę i we trójkę, z Algirdasem i jego żoną, zaczęli pić. Wypili dwie butelki. Potem żona Povilasa gdzieś się "ulotniła", a panowie otworzyli trzecią butelkę.

Po jakimś czasie Algirdas doszedł do wniosku, że na ten raz wystarczy. W butelce zostało trochę alkoholu, chciał go zostawić tylko dla siebie, na kaca. "Wyprosił" Povilasa, ale ten również miał widoki na resztkę. Zażądał, by mu gospodarz jeszcze dolał. Chcąc go postraszyć, Algirdas chwycił nóż gospodarski. Potem, podczas zeznań, w żaden sposób nie mógł sobie przypomnieć, skąd go wziął. I w ogóle słabo pamiętał, co się działo. Przypomina tylko, że w pewnym momencie Adulčikas chwycił się nagle za brzuch i pokazał mu okrwawioną rękę: "Cóżeś mi zrobił?!" — zawołał.

Nie podejrzewając nawet, jak poważną ranę zadał sąsiadowi, Algirdas wypchnął go za drzwi. Wydawało mu się, że Povilas powlókł się w stronę własnego domu.

Usnął. Po jakimś czasie obudziło go pukanie do okna. To była jego żona. Wskazała mężowi siedzącego przy ich drzwiach Adulčikasa. Nie miał zamiaru uciekać, ale gdy stwierdził, że sąsiad nie żyje, dostał szoku. Podczas zeznania wyrażał żal, że tak się wszystko skończyło.

Żona Adulčikasa, S. Tamašauskienė, która żyła z nim "na słowo honoru" od 25 lat i urodziła mu dwójkę dzieci, zeznała, że nie wiedziała, za czyje pieniądze jej mąż i Jarmalavičius pili. Po południu przybiegł do domu syn i powiedział, że Jarmalavičius zabił ojca. Widziała następnie, jak przyjechało pogotowie. Pobiegła do Jarmalavičiusów i zobaczyła siedzącego przy drzwiach Povilasa. Ponieważ pogotowie odjechało i nie zabrało go, zrozumiała, że mąż nie żyje. Nie ma pretensji do oskarżonego, gdyż ... jego żona pokryła znaczną część kosztów pogrzebu.

Analogiczne zeznanie złożyła żona Jarmalavičiusa. Piła razem z mężem i gościem aż do momentu, gdy Algirdas kazał Povilasowi "zginąć" z oczu. Znała charakter męża i wolała uciec do lasu. Krążąc po polach napotkała sąsiadkę S. Šlepikienė. Rozmawiając skierowały się ku domowi. Gdy zbliżyły się, ujrzały siedzącego na schodkach Adulčikasa. W jego brzuchu ziała krwawa rana.

Świadek Šlepikienė potwierdziła słowa Jarmalavičienė. To ona sprawdziła puls Adulčikasa i wywołała pogotowie.

Podobne zeznania padły z ust syna Adulčikasa, A. Tamašauskasa. Winę Jarmalavičiusa potwierdziła również wizja lokalna. Ekspertyza zaś wykazała, że P. Adulčikas zmarł w kilka lub kilkanaście minut po zadaniu mu ciosu nożem. Na koszuli i spodniach Jarmalavičiusa widniały ślady krwi grupy A-II, odpowiadającej grupie krwi zamordowanego.

Działania A. Jarmalavičiusa zakwalifikowano jako przestępstwo uwzględnione w art. 104 Kodeksu Karnego RP. Wileński Sąd Okręgowy pod przewodnictwem A. Kartanienė uznał Jarmalavičiusa winnym śmierci P. Adulčikasa i skazał na 9 lat pozbawienia wolności.

Preludium tego zajścia był napad opilstwa u Algirdasa w ciągu sześciu dni. Czegoż można wymagać od człowieka w takim stanie? Nie może kontrolować swych reakcji, przepełniają go ujemne emocje, wyzwala się w nim agresja. A co mówić, gdy człowiek w ogóle nie pamiętał, skąd wziął nóż i jak dźgnął nim innego człowieka?

Oj, panowie, nie pijcie wódki! Kupcie lepiej dziecku lizaka. Wódka nic dobrego nie daje. Nieraz już o tym pisaliśmy. Jest jedynie źródłem przestępstwa.

Barbara ZNAJDZIŁOWSKA

POGODA

Litewska Służba Hydrometeorologiczna przewiduje na 7 grudnia zachmurzenie z przejaśnieniami, mżawka, mgła. Wiatr słaby. Temperatura 0-2 stopnie ciepła.

W ciągu następnych dwóch dni nieduże opady. Temperatura w nocy od -4 do +1 stopni, w dzień od -1 do +4 stopni.

KALENDARIUM

• **Sobota (7.XII)** jest 342 dniem 1996 r. Do końca roku pozostało 24 dni.
• Znak Zodiaku — Strzelec.
• Imieniny: Ambrożego, Marcina, Teodora.
• Wschód Słońca — 8.27, zachód — 15.54. Długość dnia 7 godz. 27 min.
• Księżyc. Ostatnia kwadra — 3 grudnia.

• **Niedziela (8.XII)** jest 343 dniem 1996 r. Do końca roku pozostało 23 dni.
• Znak Zodiaku — Strzelec.
• Imieniny: Makarego, Marii, Wirginii, Zenona.
• Wschód Słońca — 8.27, zachód — 15.54. Długość dnia 7 godz. 27 min.
• Księżyc. Ostatnia kwadra — 3 grudnia.

• **Poniedziałek (9.XII)** jest 344 dniem 1996 r. Do końca roku pozostało 22 dni.
• Znak Zodiaku — Strzelec.
• Imieniny: Leokadii, Walerii, Wiesława.
• Wschód Słońca — 8.30, zachód — 15.53. Długość dnia 7 godz. 23 min.
• Księżyc. Ostatnia kwadra — 3 grudnia.

EKRANY

SKALVIJA — 1 sala — **"Francuski pocałunek"** (W.Brytania): 7,8.XII o 11.30, 13.30, 15.30, 18.15, 20.15. **"Zostawajcie zdrowi"** (Litwa), **"Strach"** (Litwa, wg. opowiadania A.Czechowa) — 7,8.XII o 17.30. **"Przygody pingwinka Lolo"** (USA, anim.) o 11.20, 14.10. **"Z ziemskimi dziewczynami jest łatwo"** (USA) o 12.30, 15.20, 17, 18.40, 20.20.

LIETUVA — **"Nienawiść"** (Francja) o 20. **"Święty Mikołaj"** (USA): 7,8.XII o 12, 14, 16, 18;

HELIOS — 1 sala — **"8 i 1/2"** — 7,8.XII o 13.30, 17.30. **"Tancerki"** (USA): 7.XII o 12.10, 16; 8.XII o 12.10, 16, 20. 2 sala — **"Maksymalne ryzyko"** (USA) o 12, 14, 15.50, 17.50, 19.50.

VILNIUS — **"Łańcuchowa reakcja"** (USA) o 11.30, 13.30, 15.30, 17.30, 19.30.

PERGALĖ — **"Wyrzuć mamę z pociągu"** (Włochy): 7.XII o 13, 15, 17, 19; 8.XII o 15, 17, 19. **"Konik garbusek"** (Rosja, anim.) — 8.XII o 13 (dla ludzi wspieranych socjalnie — bezpłatnie).

VINGIS — **"Żmija"** (USA) — 7, 8.XII o 15.

DRAUGYSTĖ — **"Przygody Buratino"** (Rosja, anim.) — o 15. **"Jesenia"** (Hiszpania) — o 18.

VIDEOSALA (Ozo 4, tel. 77 09 87) — **"Dekameron"** — 7.XII o 15.30; **"Opowieści z Canterbury"** — 7.XII o 18; **"Kwiat 1001 nocy"** ("Arabskie noce") — 8.XII o 15.30; **"Salo, czyli 120 dni Sodomy"** — 8.XII o 18.

Niech się Twa dusza jako dolina położy
A wnet po niej jak rzeka popłynie Duch Boży
A. Mickiewicz

Czcigodnemu Ks. Proboszczowi
Mirosławowi
BALCEWICZOWI
z okazji Dnia Urodzin obfitych łask Bożych, niech Duch Święty wspiera Twoją apostolską wiarę, pociesza w smutkach i trudnych chwilach, darzy zdrowiem i wytrwaniem w pełnieniu posługi kapłańskiej.

Z szacunkiem i miłością wdzięczni parafianie z Mejszagoły.

Lietuvos avialinijos

Lithuanian Airlines
tel: (370 2) 752585
fax: (370 2) 724852

Pracownia kuśnierska "Sabina" zaprasza na
wystawę - wysprzedaż wyrobów futrzanych.
Można je tu też uszyć lub przerobić.
Nasz adres: Kojelavičiaus 222, Vilnius, tel. 67-74-95.

ZNAD WILII
73.34/105.8 FM

Polska lista przebojów
"Chcemy być sobą"
Notowanie 78 z dnia 05.12.1996 r.

1 (1) Kasia Kowalska "Coś optymistycznego"
2 (2) Natalia Kukulska "Dłoń"
3 (4) Marek Kościkiewicz "Gniew i żal"
4 (6) Big Cyc "Makumba"
5 (3) Agnieszka Maciąg "Zatrzymaj czas"
6 (7) Grzegorz z Ciechowa "Piejo kury, piejo"
7 (5) Varius Manx "Ten sen"
8 (10) Mafia "W świetle dnia"
9 (N) Magda Anioł "Teraz"
10 (8) Maanam "Po to jesteś na świecie"

Poczekalnia:
1. Subway "Grosz w kieszeni"
2. Urszula "Coraz mniej"

Sponsorem programu jest Ministerstwo Kultury i Sztuki Rzeczypospolitej Polskiej

Głosowanie listowne:
Polska Lista Przebojów
Radio "Znad Wilii"
al.Laisves 60
2056 Wilno
lub telefoniczne
we czwartki
od godz.16.00 do 17.00
tel.: 42 94 60

To miejsce czeka na Twoją REKLAMĘ

Firma z Polski zatrudni kilku specjalistów od laserów:
fizyka (kwantowa elektronika), optyka oraz inżyniera-konstruktora.
Bardziej szczegółową informację można uzyskać: tel: 42-43-09, mob.: 8-299-25-26-2.
(Zam. 1648)

Przedsiębiorstwo "Antarktis" naprawia lodówki w Wilnie, jego okolicach i na działkach.
Gwarancja — 1 rok.
Vilnius, tel. 75-24-79, 46-71-78, 8-299-90213.
(Zam. 258)

Agencja mody "Multipas" potrzebuje fotomodeli: dzieci, dziewcząt, mężczyzn do pracy w reklamie.
Vilnius, tel. 61-60-77 od poniedziałku do soboty w godz. 11.00-18.00.
(Zam. 1622)

Sprzedam puste 3-pokojowe mieszkanie przy al.Savanorių w cenie 16.000.
Tel. 61-39-59.
(Zam. 1655)

Sprzedaje się murowany dom na działce ogrodowej w Akmeniškės (można mieszkać zimą).
Tel. 61-40-14.
(Zam. 1674)

Centrum szkolenia kierowców A. Žukauskasa organizuje kursy na kategorie A, B, C, D, E.
Vilnius, tel. 77-35-60 od godz. 15.
(Zam. 1647)

Przepisywanie komputerowe tekstów, oprawa graficzna.
Tel. 47-82-17.
(Zam. 956-D)

Wynajmę garaż.
Tel. 77-32-00.
(Zam. 957-D)

Szukam pracy stróża, Andrzej.
Tel. 47-68-00.
(Zam. 958-D)

Tanio udzielam korepetycji z matematyki.
Tel. (8-299) 3-60-73.
(Zam. 959-D)

Sprzedam dom na Antokolu.
Tel. 77-32-00.
(Zam. 960-D)

OGŁOSZENIA DO "KURIERA WILEŃSKIEGO"

można dać również w śródmieściu.
Obecnie, aby dać reklamę do "Kuriera Wileńskiego" niekoniecznie jest jechać do Domu Prasy. Ogłoszenia do naszego dziennika za pośrednictwem Biura Reklamy przyjmowane są pod adresem: "Vilnius, VĮ kapitalinė statyba", Gedimino pr. 37, gabinet nr 9, drugie piętro.
Tel. 61-66-64.

DROBNE ZA DARMO
KURIER WILEŃSKI

Uwaga!
Codziennie
w "Kurierze Wileńskim" możesz zamieścić drobne prywatne ogłoszenie do 5 słów za darmo!

Kupon .....
.....
.....
.....
Adres, tel. .....
.....

Po wypełnieniu powyżej zamieszczonego kuponu z treścią ogłoszenia prosimy go wyciąć i wysłać na adres redakcji.
2056 Vilnius, Laisvės 60,
"Kurier Wileński", dział reklamy, tel. 42-69-63.

POZNAJMY SIĘ

Polak — lat 33, wzrost 170 cm, bez nałogów, pozna ładną kobietę — Polkę do 27 lat.
Kontakt tel. mobil: 8-299-28740.
(Zam. 25-M)

• • •

Dwaj kawalerowie z Krakowa (po 30-stce) poznają panny z Wileńszczyzny. Cel poważny. Listy z fotografiami adresować: Artur Wolanowski, 31-906 Kraków — Nowa Huta, os. Wandy bl. 16 m. 3. Polska.
(Zam. 28-M)

KURIER WILEŃSKI
Wydawca ZSA "Kurier Wileński"
Drukuje SA „Spauda"

Redaktor naczelny Czesław MALEWSKI
Nasz adres: Laisvės pr. 60, 2056 Vilnius, Lietuvos Respublika
Kod 67218
ISSN 1392-0405
SL 322

TELEFONY: sekretariat redaktora naczelnego — 42-79-01, zastępcy redaktora — 42-79-04, 42-79-48, 42-79-73, sekretarz redakcji — 42-79-49, zast. sekretarza — 42-79-50.
DZIAŁY: polityczny, problemów społecznych — 42-78-72, aktualności krajowych — 42-79-64, ekonomiczny, życia wsi — 42-79-68, stołeczny, kultury — 42-79-77, literatury i sztuki — 42-79-88, szkolnictwa i młodzieży, listów i interwencji — 42-69-65, sportu — 42-79-04, reklamy i ogłoszeń — 42-69-63. Fotokorespondenci — 42-90-81. Korespondenci: na rejon wileński i trocki — 57-73-81, solecznicki — 52-780.

Ogłoszenia i reklamę do "Kuriera Wileńskiego" przyjmuje się pod adresem: Dom Prasy, Laisvės pr. 60, piętro 11, pokój 1114, tel. 42-69-63, fax 42-72-65 w dniach pracy od godz. 9.00 do 17.00.

Za treść ogłoszeń redakcja nie odpowiada. Opinie czytelników zawarte w ich listach nie zawsze są zbieżne z opinią redakcji.

Dyżurny redaktor Krystyna ADAMOWICZ