KURIER WILEŃSKI

DZIENNIK NIEZALEŻNY

Rok założenia 1840 nr 222 (13005) Czwartek, 14 listopada 1996 r. cena 90 ct

Zaszczytne odznaczenia RP

Jak już informowaliśmy, we wtorek w Instytucie Polskim w Wilnie Pani Ambasador RP Eufemia Teichmann wręczyła odznaczenie "Krzyż Partyzancki" 17-osobowej grupie polskich kombatantów (w większości żołnierzy Armii Krajowej) obywateli Litwy. Odznaczenia te zostały przyznane przez Prezydenta RP Aleksandra Kwaśniewskiego.

Pamiątkowe zdjęcie grupy odznaczonych polskich kombatantów z Panią Ambasador Eufemią Teichmann, Konsulem Generalnym Waldemarem Lipką-Chudzikiem oraz attaché wojskowym RP.

Fot. **Jerzy Karpowicz**

ARDENA
Vytenio 20
2006 Vilnius
Tel. 63 37 02
Fax. 26 10 36

POLSKIE LINIE LOTNICZE
LOT
WILNO
TEL 26-08-19

ZNAD WILII
73.34/103.8 FM
DZIAŁ REKLAMY
TEL./FAX (22) 429465

WOJAŻE

Premier udał się do Rygi

Dzisiaj w ryskim hotelu "Radisson" odbędzie się międzynarodowa konferencja poświęcona problemom kontroli narkotyków i prania pieniędzy. Uczestniczący w niej szefowie rządów trzech krajów bałtyckich zamierzają podpisać wspólną deklarację o walce z praniem pieniędzy.

Konferencję organizuje Komisja Europejska wspólnie z programem kontroli narkotyków Narodów Zjednoczonych.

Delegacji litewskiej przewodniczy premier Mindaugas Stankevičius.

Do Rygi udali się także szefowie poszczególnych ministerstw, Prokuratury Generalnej, Departamentu Bezpieczeństwa Państwowego, posłowie.

Wieczorem odbędzie się oddzielne spotkanie trzystronne premierów trzech krajów.

W tym samym dniu premier M.Stankevičius wróci do Wilna.

(ELTA)

SENTENCJA DNIA

Nie uznawać wcale rozumu i nie uznawać nic prócz rozumu, są to dwie równie niebezpieczne przewrotności.

PASCAL

Święto plonów w rejonie trockim

Rolnicy potrafią nie tylko dobrze pracować, ale też się bawić...

Jak wiadomo, życie rolnika nie jest i nigdy nie było łatwe. Ale po długim okresie wytężonej pracy, rozpoczynającym się wczesną wiosną i kończącym się dopiero późną jesienią, następuje święto, które wieńczy wszystkie roboty polowe. Cały wyhodowany plon jest już zebrany i zwieziony. Rolnicy dopiero wtedy mogą trochę odpocząć, odprężyć się, podsumować swój dorobek.

W rejonie trockim, z inicjatywy prezesa tutejszego oddziału Związku Polaków na Litwie Jana Zacharzewskiego postanowiono uczcić zakończenie robót polowych świętem "Plon'96". Zdecydowano, że odbędzie się ono w Starych Trokach. Bezpośrednim organizatorem i "duszą" całej imprezy był kierownik polskiego zespołu ludowego ze Starych Trok Edward Trusewicz. Dowiódł on, między innymi, że nie mają racji ci, którzy twierdzą, iż polska młodzież na Wileńszczyźnie nie interesuje się sprawami polskimi, kulturą swych przodków.

Impreza rozpoczęła się Mszą świętą w miejscowym kościele. Proboszcz Tadeusz Matulaniec poświęcił dary ziemi z tegorocznego plonu. Potem uczestnicy i goście święta w pochodzie przeszli główną ulicą do siedziby spółki akcyjnej "NESTA", gdzie urządzono wystawę plonu. Jury, którego członkiem był również niżej podpisany, miało niełatwe zadanie. O palmę pierwszeństwa ubiegało się 6 ekip, reprezentujących poszczególne miejscowości rejonu. Trzeba podkreślić, że każda ekspozycja zadziwiała gustem i pomysłowością, przy tym była specjalistyczna. Przykładowo w ekspozycji z Grzegorzewa dominowały dania z warzyw. Na stole połuknian podstawowym surowcem wszystkich "smakołyków" było mleko. Gospodynie ze Starych Trok prezentowały przetwory mięsne. Eksponatem, wzbudzającym powszechne zainteresowanie, była faszerowana głowa wieprzowa. Troczanie zaprezentowali pyszne wyroby cukiernicze.

Podstawę ekspozycji rolników z Rudziszek stanowiły ziemniaki, natomiast z Landwarowa — przetwory z żyta. Na stoisku nie zabrakło też żytniówki...

Na scenie tańczy i śpiewa zespół "Landwarowianie"

(Dokończenie na str. 2)

Wiadomości w kilku zdaniach

* Wczoraj przewodniczący Sejmu Česlovas Juršėnas przyjął niedawno akredytowaną na Litwie Panią Ambasador RP Eufemię Teichmann. 29 października bieżącego roku wręczyła ona prezydentowi Litwy Algirdasowi Brazauskasowi listy uwierzytelniające. Česlovas Juršėnas m.in. zaznaczył, że nowa ambasador Polski rozpoczyna swą misję w czasie, gdy są dobre i przyjacielskie stosunki między Litwą i Polską.

* Na mocy uchwały Sądu Konstytucyjnego odwołano 3-miesięczny termin, w ciągu którego właściciel mieszkania lub domu musiał wybrać sposób wykupu własności, a samorządy — wysiedlić lokatorów, jeśli powierzchnia mieszkaniowa miała być zwrócona właścicielowi w naturze.

Przewodniczący Litewskiego Stowarzyszenia Właścicieli Domów i Działek Mykolas Vitkauskas powiedział korespondentowi agencji ELTA, że z chwilą wejścia w życie tej uchwały mają być przerwane procesy sądowne między właścicielami domów i lokatorami, zwaśnionymi nie z własnej woli. Na Litwie jest jeszcze około 7200 domów i mieszkań nie zwróconych byłym właścicielom.

* Premier Łotwy Andris Škelė spodziewa się, że w ciągu najbliższych 3-6 miesięcy uda się osiągnąć porozumienie z Litwą w sprawie granicy morskiej. Szef rządu łotewskiego oświadczył to w Kopenhadze na konferencji prasowej po spotkaniu premierów krajów nordyckich i bałtyckich.

W ubiegłym tygodniu Sejm Litwy zaaprobował debatę nad zgłoszonym przez prezydenta projektem tymczasowej ustawy o ustaleniu granicy morskiej z Łotwą. Dokument ten jest odpowiedzią naszego kraju na decyzję Sejmu łotewskiego ratyfikowania zawartego z firmami "Amoco" i OPAB porozumienia w sprawie badania i użytkowania złóż ropy naftowej w spornym regionie Morza Bałtyckiego.

* Goszczącego na Litwie zastępcę szefa sił zbrojnych USA w Europie generała Jamesa Jamersona zaskoczyły pomyślne reformy wojskowe w naszym kraju.

Przybyły na Litwę generał spotkał się z ministrem ochrony kraju Linasem Linkevičiusem, tymczasowo pełniącym obowiązki dowódcy wojsk płk Valdasem Tutkusem oraz szefem Sztabu Obrony płk ltn. Antanasem Jurgaitisem.

Dzisiaj, w ostatnim dniu wizyty w Wilnie, przewidziane są spotkania delegacji pod przewodnictwem generała lotnictwa J. Jamerseona z dowódcą Ochotniczej Służby Ochrony Kraju (OSOK) płk ltn. Bronislovasem Juozaitisem oraz kierownikiem amerykańskiego programu "Wojskowi — wojskowym" ("Military to military") Frankiem Sharrem.

* Grupa specjalistów międzynarodowej firmy "Richard Butler" z Wielkiej Brytanii przybyła na Litwę w celu opracowania projektów ustaw o energetyce.

Firma ta zwyciężyła w ogłoszonym przez Ministerstwo Energetyki Litwy konkursie i w ciągu 9 miesięcy wspólnie ze specjalistami naszego kraju opracuje projekty ustaw dotyczących elektryczności, ciepła, gazu oraz innych sektorów energetycznych. Uzupełnią one i skonkretyzują przyjętą kilka lat temu ogólną ustawę o energetyce litewskiej.

* Krwiodawcy, który oddał 450 mililitrów krwi lub 600 mililitrów plazmy, z budżetu państwowego płaci się odszkodowanie równe dwudniowemu przeciętnemu wynagrodzeniu za pracę na Litwie. Odszkodowanie z budżetu państwowego, równe jednodniowemu średniemu wynagrodzeniu za pracę przysługuje krwiodawcom, którzy oddali mniej niż 450 mililitrów krwi lub mniej niż 600 mililitrów plazmy. Informuje o tym przyjęta wczoraj przez Sejm ustawa o krwiodawstwie.

* W stolicy Łotwy Rydze jutro otwarta zostanie litewska wystawa towarów i usług eksportowych "Wyprodukowane na Litwie". Jej organizatorami są Konfederacja Przemysłowców oraz Ministerstwo Handlu i Przemysłu naszego kraju. W imprezie tej weźmie udział przeszło 80 przedsiębiorstw przemysłowych Litwy, w tym około 30 spółek akcyjnych, zajmujących się przetwórstwem płodów rolnych.

* Wczoraj w Koszedarach zatrzymany został naczelnik oddziału Prawienskiej Kolonii Robót Poprawczych zaostrzonego reżimu Edik Asatrjan, podejrzany o wzięcie łapówki.

Jak poinformował agencję ELTA gł. prokurator wydziału informacji i kontaktów międzynarodowych Prokuratury Generalnej Kęstutis Vagneris, w chwili zatrzymania E. Asatrjan miał przy sobie 300 USD oraz perfumy damskie i męskie.

Rolnicy potrafią nie tylko dobrze pracować, ale też się bawić...

(Dokończenie ze str. 1)

Pracę jury komplikowały zespoły, które na różne sposoby reklamowały swoje stoiska, zapewniając, że właśnie ich "eksponaty" są najsmaczniejsze, najładniejsze i bezkonkurencyjne. Całej imprezie przygrywała kapela z Trok. W tak wesołej i sympatycznej atmosferze jedynie słuszną mogła być decyzja, przyznająca pierwsze miejsce gospodarzom święta, a drugie — pięciu pozostałym ekspozycjom. Entuzjastycznie taki "werdykt" jury powitali licznie zgromadzeni mieszkańcy Starych Trok.

Potem rozpoczęły się występy amatorskich zespołów artystycznych rejonu. W ich repertuarze dominowały pieśni dożynkowe, odzwierciedlające niełatwy trud rolnika. Publiczności spodobała się szczególnie gawęda o kapuście w wykonaniu zespołu z Połukni.

Całą imprezę zamknęła wspaniała zabawa, która trwała do późna.

Robert MICKIEWICZ

Fot. autor

Przygrywa kapela z Trok.

Ekspozycja darów jesieni z Grzegorzewa

Gazeta zmienia właściciela

Z pozwolenia rządu kapitał zakładowy przedsiębiorstwa państwowego, "Energetikos agentūra" zmniejszono do 17 tys. 161 litów. Za taką sumę przedsiębiorstwo sprzedało długotrwałe mienie, z którego dotychczas korzysta jeszcze przed 10 laty założona przez Ministerstwo Energetyki gazeta "Žiburiai". Cała działalność ekonomiczno-finansowa związana z wydawnictwem była prowadzona przez "Energetikos agentūra". Obecnie zmieniła ona właściciela. Jest ich aż czterech: SPAB "Naftotiekis", SA "Naftos terminalas", SA "Mažeikiu nafta" i SA "Geonafta".

Wydawca "Žiburiai" ZSA "Energetikos naujienos" już drugi rok wydaje także kolorowe, ilustrowane czasopismo w języku angielskim "Energetikos naujienos".

Jak powiedziała redaktor naczelny "Žiburiai" Diana Medelienė, wydawanie czasopisma wspiera program PHARE. Gazetę "Žiburiai" czyta około tysiąca litewskich energetyków, czasopismo pomyślnie przekazuje za granicę informację o energetyce naszego kraju.

(ELTA)

Dyplomaci przedyskutują sprawę przydziału pomocy udzielanej przez Szwecję

Dzisiaj w Wilnie goszczący dyplomaci Szwecji wspólnie z urzędnikami MSZ Litwy ustalą, jak należy podzielić pomoc techniczną udzielaną przez to państwo Europy Północnej, informuje ELTA.

W konsultacjach delegacjom będą przewodniczyć sekretarz ds. współpracy międzynarodowej ministerstwa spraw zagranicznych Szwecji Mats Karlsson i sekretarz MSZ Litwy Algimantas Rimkūnas.

Rząd Szwecji już ustalił kierunki priorytetowej pomocy technicznej, ogarniające kontrolę granic, bezpieczeństwo cywilne, ochronę kraju i środowiska, rozwój demokracji. Tylko na zapewnienie bezpieczeństwa jądrowego Szwecja zamierza przeznaczyć ponad miliard koron.

Od 1990 roku rząd Szwecji udzielił Litwie pomocy za ponad 670 milionów koron szwedzkich, wykorzystanych na wzmacnianie suwerenności naszego kraju, zakup paliwa, wcielenie w życie reformy walutowej.

W ciągu ostatnich pięciu lat za 590 milionów koron przydzielonych przez Szwecję na Litwie wcielano różne dwustronne projekty. Nasze państwo uczestniczyło także w regionalnych programach krajów bałtyckich, na które Szwecja przydzieliła około 400 milionów koron.

Największą pomoc techniczną Szwecja udzieliła Estonii — 26 proc. ogólnej sumy. Drugie miejsce przypada Litwie, której pomoc wynosi 21 proc. Pomoc Szwecji otrzymały także Polska, Łotwa, Rosja.

Współpraca

Porozumienie Komitetów Telewizji Polskiej i Litewskiej

Komitety Polskiej i Litewskiej Telewizji Państwowej pragną ściśle współpracować ze sobą. Kierownicy obu telewizji — Ryszard Miazek i Juozas Neverauskas podpisali wczoraj w Warszawie porozumienie w sprawie wymiany materiału filmowego, informuje DPA - ELTA.

Telewizja Litewska zobowiązała się ponadto do utworzenia redakcji polskiej, nadającej programy w języku polskim dla całej Litwy. Z kolei Polska w jednym programie regionalnym będzie nadawała audycje w języku litewskim.

W Polsce mieszka około 20 tys. Litwinów. Mniejszość polska na Litwie przypuszczalnie liczy około 300 tys. osób.

Kronika policyjna

Jak podaje dział Sztabu Informacji MSW RL, 12 listopada br. w kraju zanotowano 207 przestępstw, w tym: 1 zabójstwo, 3 obrażenia ciała, 1 gwałt, 24 chuligańskie ekscesy, 9 rabunków, 1 oszustwo, 168 kradzieży. Skradziono 14 samochodów, znaleziono — 10.

Zarejestrowano 13 wypadków drogowych i 7 pożarów. Znaleziono zwłoki 5 osób. Zatrzymano 42 podejrzanych o popełnienie przestępstw.

Trup na Belmoncie

12 listopada o godz. 12 w Wilence przy Belmoncie znaleziono zwłoki prezesa ZSA "Paplauja" i "Jugenta" Z. Rakauskasa z raną postrzałową na twarzy. Obok trupa leżała myśliwska strzelba "TOZ 34" zarejestrowana na jego imię. Podejrzewa się samobójstwo.

Kto winny?!

12 listopada o godz. 17 min. 15 na ul. Vaižganto w miejscowości Kavarskas (rej. onikszty ński) samochód opel kadett prowadzony przez st. policjanta drogówki przy rejonowym KP D. Varnasa zaczepił E. Lavinskienė. Kobieta pchała przed sobą wózek z dzieckiem, idąc przy tym skrajem jezdni. W wyniku wypadku sama Lavinskienė została ranna, a jej córeczka E. Lavinskaitė (ur. 96.07.10), która była w wózeczku, zmarła w szpitalu.

Przygotowała
Irena LITWIN

Konferencje prasowe

Kierownictwo LDPP nie neguje możliwych zmian na swej liście wyborczej

Szef sztabu wyborczego LDPP Giedyminas Kirkilas nie uważa, że wyniki rankingu mogą zmienić listę parlamentarzystów z tej partii. Według jego danych, ranking był w około 80 proc. pomyślny. Wczoraj na konferencji prasowej powiedział, iż wyborcy przeważnie wypowiadali się o pierwszej dziesiątce kandydatów na posłów do Sejmu, bowiem, "nie wszyscy zrozumieli, że można ustalać ranking całej listy". Nie bacząc na to, zdaniem starosty obecnej frakcji LDPP, ranking stosowany w tych wyborach do Sejmu "sprawdził się, bowiem wielu wyborców, szczególnie w miastach, w ten sposób wypowiedziało swe zdanie", informuje ELTA.

Wiceprzewodniczący LDPP, wicestarosta frakcji sejmowej Justinas Karosas nie neguje możliwości zmiany składu parlamentarzystów wybranych do Sejmu z LDPP. Dziennikarze pytali, czy w pracy przyszłego Sejmu będzie uczestniczył wybrany z listy LDPP obecny poseł na Sejm, Artur Płokszto, który opuścił frakcję Związku Polaków na Litwie, a także premier Laurinas Mindaugas Stankevičius. Justinas Karosas powiedział, że "oficjalnie tych spraw nie omawiano". Niemniej, uważa, że "w życiu różnie bywa". Ale, że jako nasza lista jest dość długa, szczególnych problemów nie będzie, przyszliby inni ludzie, powiedział.

Sędzia nie może stać się dodatkiem do prokuratora

"Na rozpatrywanie spraw dziennikarze nie wywrzą wpływu, niemniej sędziowie pod presją psychologiczną mogą wynosić inne orzeczenia, niż domaga się prokurator" — tak oto powiedział sekretarz Ministerstwa Sprawiedliwości Gintaras Švedas po konferencji prasowej zorganizowanej w siedzibie rządu.

Minister sprawiedliwości Albertas Valys oraz sekretarz ministerstwa Gintaras Švedas mówili o granicach kompetencji w dziedzinie praworządności. Uprzejmie przypomniano, że pojęcia "prawny" i "nieprawny" w artykułach o sprawach Igora Szifrina i Olega Baranowskiego nie zawsze były uzasadnione, a opinie dziennikarzy należałoby wyrażać w innej terminologii.

Czasami po publikacjach w prasie wywiera się wrażenie, że "prokuratorzy łapią przestępców, a sądy tylko czekają, jak ich wypuścić" — mówił Gintaras Švedas. Zwrócił też uwagę, że dziennikarze często są stronniczy, broniąc zdania prokuratorów i nie zagłębiając się w orzeczenia sędziów. Sekretarz Ministerstwa Sprawiedliwości apelował o zrozumienie sytuacji oskarżonego i retorycznie pytał, po co w ogóle potrzebna jest sprawiedliwość i przeprowadza się reformę sądów, skoro słowo prokuratora zawsze będzie decydujące, a sędzia stanie się tylko jego dodatkiem.

Na konferencji prasowej wspomniano o przyjętej w czerwcu br. nowelizacji Kodeksu Postępowania Karnego, zgodnie z którą tylko sędzia lub sąd mogą dać sankcję na zatrzymanie podejrzanego na okres przekraczający 48 godzin. Dzięki temu nieco więcej "luzu" znalazło się w izolatkach aresztanckich. Według G. Švedasa, w końcu czerwca w izolatce śledczej na Łukiszkach na sąd czekało 2400 zatrzymanych, a obecnie jest ich nieco ponad 1800. Między innymi, jeszcze jedno nowe więzienie zamierza się otworzyć w Wilnie.

Szefowie Ministerstwa Sprawiedliwości zapraszali dziennikarzy do wykwalifikowanego dialogu i mówili że nie bronią sędziów, podejmujących pochopne orzeczenia. Minister sprawiedliwości Albertas Valys wszczął sprawy dyscyplinarne przeciwko sędzinie Wileńskiego Sądu Okręgowego Laurecie Ulbienė i sędziom Kowieńskiego Sądu Okręgowego Arūnasowi Paštuolisowi i Emilii Akelienė.

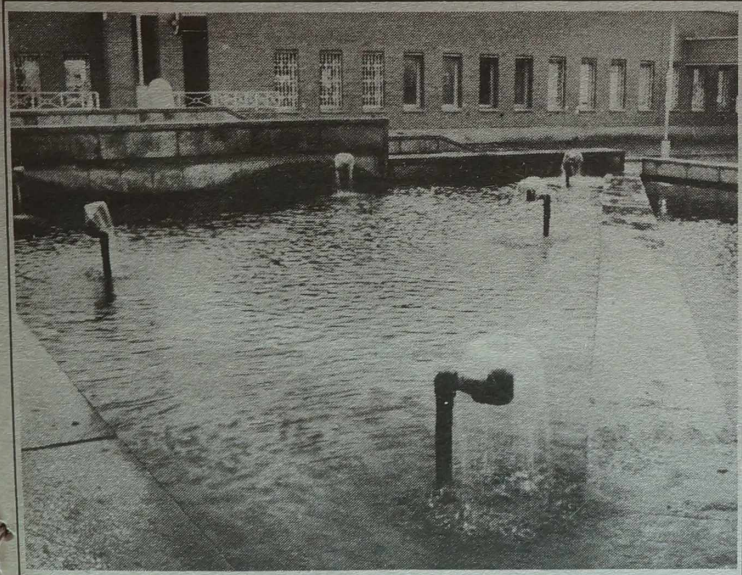

Replika

I bądź tu mądry człecze...

W samym środku lata, kiedy to temperatura powietrza nieraz sięgała prawie +30°C, z nostalgią pisaliśmy, że w Wilnie brak fontann. A z istniejących — 12, tylko trzy były czynne. Na uruchomienie 9 pozostałych potrzebne były duże pieniądze. I tylko w marzeniach mogliśmy snuć projekty, że może kiedyś zostaną one wszystkie wyremontowane, no i uruchomione, bo przecież nie tylko dodają miastu kolorytu, ale w gorące dnie są doskonałą oazą orzeźwiającą.

Jakież było nasze zdumienie, gdy przed kilkoma dniami odwiedziliśmy ośrodek handlowy "Širvinta" i... ujrzeliśmy czynne tu fontanny. Temperatura w nocy jest już minusowa a i w dzień chyba nikt nie potrzebuje ochłody. Więc bądź tu mądry człecze i zrozum coś z tej "gospodarności i oszczędności", kiedy latem fontanny stoją nieczynne, dziś działają.

H. G.

Zdjęcie: **Tadeusz Ważniewicz**

Zmarł wybitny dramaturg filmowy i reżyser V. Žalakevičius

Wczoraj na 67 roku życia w Wilnie zmarł znany dramaturg i reżyser Vytautas Žalakevičius.

Jako reżyser filmowy V. Žalakevičius zadebiutował w roku 1956 ekranizując nowelę Petrasa Cvirki "Topielec".

Dla wielu widzów litewskich i innych krajów znane są jego filmy "Adomas chce być człowiekiem", "Żywi bohaterowie", "Kronika jednego dnia", "Weekend w piekle", "To słodkie słowo wolność", "Zwierzę, wychodzące z morza".

Najbardziej znana praca Maestro "Nikt nie chciał umierać" zdobyła mnóstwo nagród na różnych międzynarodowych festiwalach filmowych.

V. Žalakevičius był odznaczony Orderem Giedymina III klasy.

Kondolencje prezydenta z powodu śmierci V. Žalakevičiusa

Prezydent Republiki Algirdas Brazauskas wyraził współczucie z powodu śmierci wybitnego dramaturga i reżysera filmowego Vytautasa Žalakevičiusa, informuje ELTA.

"Zmarł wybitny dramaturg i reżyser filmowy, kawaler Orderu Wielkiego Księcia Litewskiego Giedymina Vytautas Žalakevičius.

Utraciliśmy człowieka, który swoją twórczością rozsławił imię Litwy na świecie. W ciągu niedługiego, treściwego życia V. Žalakevičius był autorem scenariuszy i reżyserem wielu filmów, wyróżnionych nagrodami na międzynarodowych festiwalach. Był założycielem i kierownikiem "Studia 2000", przygotowującego specjalistów sztuki filmowej.

Wybitna postać Vytautasa Žalakevičiusa na długo pozostanie w naszej pamięci. Składam wyrazy głębokiego współczucia rodzinie i bliskim oraz przyjaciołom i uczniom Zmarłego", pisze prezydent w kondolencjach.

Szanowni państwo,

ponieważ 14 listopada na scenie Litewskiego Państwowego Akademickiego Teatru Dramatycznego zostaną wystawione zwłoki reżysera Vytautasa Žalakevičiusa, zapowiadany spektakl "Uśmiechnij się do nas, Boże" nie odbędzie się. Prosimy o zwrot biletów do kasy lub wymienienie ich na przedstawienia zapowiedziane na 2, 3 grudnia.

Wizyty

Ambasador Francji w Akademii Policyjnej

Wczoraj złożył tu wizytę ambasador Francji na Litwie Michel Touraine, inni pracownicy ambasady, którzy z rektorem profesorem Alvydasem Pumputisem omówili możliwości dalszej współpracy. Goście zwiedzili nowy blok szkoleniowy Akademii, interesowali się przygotowaniem funkcjonariuszy policji na Litwie.

W ubiegłym roku studenci Akademii Policyjnej mieli przeddyplomową praktykę w pokrewnych wyższych szkołach Francji. Wkrótce student trzeciego roku Ramūnas Ramanauskas uda się do tego kraju, gdzie w szkole komisarzy policji w Cannes — Ecluse będzie kontynuował rozpoczęte w Wilnie studia.

Magistranci Akademii w czasie nauki mają dwa języki obce, dlatego też możliwość poznania przygotowania funkcjonariuszy policji w innych państwach stale się rozszerza.

Przed kilkoma tygodniami wyżej wymieniona uczelnia otrzymała wspaniały dar — pierwszy doradca francuskiej ambasady Didje Liubre oraz rezydujący w Rydze attaché policji Francji Patricijus Kowalenko przekazali wielką przesyłkę literatury szkoleniowej. Było tam także 100 podręczników języka francuskiego i wydań na tematy prawne.

DEKRET

Prezydenta Republiki Litewskiej

O mianowaniu sędziego sądu dzielnicowego

13 listopada 1996 r., nr 1101

Wilno

Artykuł 1.

Zgodnie z punktem 11 artykułu 84, artykułem 112 Konstytucji Litewskiej i na wniosek ministra sprawiedliwości Republiki Litewskiej oraz uwzględniając zalecenia Rady Sędziów, mianuję sędziego Wileńskiego Miejskiego Sądu Dzielnicowego nr 1 Vladasa Leonasa na sędziego sądu dzielnicowego do wieku 65 lat.

Artykuł 2.

Niniejszy dekret wchodzi w życie od dnia jego podpisania.

Prezydent republiki
Algirdas BRAZAUSKAS

(Zam. 1551)

DEKRET

Prezydenta Republiki Litewskiej

O przeniesieniu sędziego sądu dzielnicowego

13 listopada 1996 r., nr 1100

Wilno

Artykuł 1.

Zgodnie z punktem 11 artykułu 84, artykułem 112 Konstytucji Republiki Litewskiej i na wniosek ministra sprawiedliwości Republiki Litewskiej oraz uwzględniając zalecenia Rady Sędziów, przenoszę sędziego sądu dzielnicowego Astę Radzevičienė z sądu dzielnicowego m. Kowna do sądu dzielnicowego nr 2 m. Wilna.

Artykuł 2.

Niniejszy dekret wchodzi w życie od dnia jego podpisania.

Prezydent republiki
Algirdas BRAZAUSKAS

(Zam. 1552)

Kandydatów na stanowiska przewodniczącego Sejmu i premiera zaproponują konserwatyści

Kandydatów na przewodniczącego Sejmu i premiera zgłosi Związek Ojczyzny (Konserwatyści Litwy). Taka decyzja zapadła wczoraj na naradzie szefów ZO (KL) i LPChD. Na naradzie, jak agencję ELTA poinformowały służby prasowe tych partii, dyskutowano nad projektem porozumienia koalicyjnego.

Konserwatyści i chrześcijańscy demokraci w nowym Sejmie będą mieli 86 mandatów, co jest całkiem wystarczające do samodzielnego sformowania rządu i kierownictwa Sejmu.

Konserwatyści niejednokrotnie oświadczali, że jedynym ich kandydatem na stanowisko przewodniczącego Sejmu jest przewodniczący Związku Ojczyzny Vytautas Landsbergis, a na szefa rządu — przewodniczący zarządu ZO (KL) Gediminas Vagnorius.

Konserwatyści poprą także kandydata zgłoszonego przez partię chrześcijańsko-demokratyczną na zastępcę przewodniczącego Sejmu.

Postanowiono też zmniejszyć liczbę ministerstw do 16.

Obecnie jest ich 19. Przed posiedzeniem zarządu ZO (KL) G. Vagnorius dziennikarzom powiedział, że przewiduje się rozwiązanie ministerstw: Ekonomiki, Handlu, Przemysłu. Innych ministerstw przewidzianych do zredukowania przewodniczący zarządu ZO (KL) nie wymienił.

Prawie się nie wątpi, że ministrem spraw zagranicznych zostanie przewodniczący LPChD Algirdas Saudargas, a ministrem ochrony kraju — członek tejże partii, ambasador Česlovas Stankevičius.

G. Vagnorius na razie odmówił podania konkretnych kandydatur na stanowiska ministrów mówiąc, że można będzie o tym mówić, gdy prezydent "zleci komukolwiek sformowanie rządu".

Na razie nie wiadomo, kiedy szef państwa spotka się z przedstawicielami partnerów przyszłej rządzącej koalicji, są jednak nieoficjalne dane, że spotkanie takie może się odbyć już nawet dziś.

Poza tym, G. Vagnorius, rozmawiając z dziennikarzami nie odrzucił możliwości, że nie tylko przedstawiciele konserwatystów i chrześcijańskich demokratów zajmą stanowiska zastępców przewodniczącego Sejmu. "Taką możliwość da się również innym partiom. Jednak czekają na ten temat negocjacje" — powiedział przewodniczący zarządu ZO (KL).

Wystawy

Ważna jest każda chwila życia...

Na otwarciu wystawy rzeźbiarki Tamary Janowej w Galerii Medali przy ul. Św. Jana w Wilnie historyk sztuki Tatiana Jasińska powiedziała, że trzeba być bardzo odważnym, aby chcieć i potrafić przekazać w sztuce swe najbardziej osobiste myśli, uczucia, doznania i przeżycia. Tamara taką odwagę ma.

Na razie pracuje w szamocie, kamieniu, brązie, ale marzy jej się materiał bardziej szlachetny. Jaki — nie sprecyzowała.

Urodziła się w 1941 roku w Wołgogradzie. Od 1946 r. mieszka na Litwie. W 1971 r. ukończyła Wileński Instytut Sztuk Pięknych, wydział rzeźby. Pracowała w Szkole Sztuki w Kłajpedzie. Od 1971 r. bierze udział w różnych wystawach — na Litwie i poza jej granicami, zbiorowych i indywidualnych. Od 1976 r. jest wolnym artystą — żyje z tego, co stworzy i co sprzeda. Jest członkiem Związku Plastyków Litwy, laureatką Nagrody Państwowej Litwy, dyplomantką Międzynarodowego Sympozjum Rzeźbiarzy na Łotwie, wystawiała w Lionie (Francja). Jej prace zakupiły muzea Rosji, Litwy, sporo dzieł znajduje się w prywatnych kolekcjach w Kanadzie, Francji, Izraelu, krajach skandynawskich.

Na otwarciu wystawy w Wilnie było mnóstwo sympatyków przyjaciół Tamary. Mnóstwo kwiatów, bombonierek, pocałunków i uśmiechów. Bo któż nie lubi Tamary — wesołej, roześmianej, rozgadanej, wciąż coś tam szczebiocącej.

Przyjaciele, składając rzeźbiarce gratulacje podkreślali jej olbrzymią żywotność w życiu i twórczości, lekkość, spontaniczność, a jednocześnie finezję i emocjonalność.

Tamara na wszystko patrzy inaczej niż my i wszystko też widzi inaczej. Zda się spieszy przekazywać nam to, co widzi, bo w następnej chwili będzie ją już absorbowało coś innego. Przekazuje w glinie, kamieniu, brązie najsubtelniejsze drgnienia duszy, takie nieuchwytne pojęcia i zjawiska jak miłość, rozpacz, niezłomność, przyjaźń, macierzyństwo, przemijanie chwili, głosy wewnętrzne, poranki, pocałunki. Jej zainteresowania każdą chwilą życia, niezwykła zdolność obserwacji, a nawet pewne kompozycje przypominają dzieła znakomitej węgierskiej rzeźbiarki Margit Kovacs. Każda z rzeźb Tamary coś tam gaworzy, coś mówi, śpiewa. Gdy się wchodzi do sali, wrażenie jest takie, że dokoła panuje ruch, zgiełk, coś się dzieje.

Zachęcam wszystkich do obejrzenia szamotów pani Tamary. Jest w nich tyle ekspresji, tyle życia, że zdają się wołać do ludzi. Wystawa została zorganizowana z okazji 25-lecia działalności twórczej.

Barbara ZNAJDZIŁOWSKA

NA ZDJĘCIACH: Tamara Janowa; "Macierzyństwo".

Seminarium dla lekarzy powiatu

Dzisiaj w sali przychodni w Olicie odbędzie się seminarium na temat chorób płuc.

Seminarium dla lekarzy praktyki ogólnej powiatu olickiego, internistów gmin organizuje centrum lekarzy Praktyki Ogólnej Uniwersytetu Wileńskiego Republikańskie Centrum Astmy, Stowarzyszenia Alergologów i Astmy. Naukowcy wygłoszą dla lekarzy prelekcje o nowościach w leczeniu chorób płuc.

(ELTA)

Spóźniona "Przyjaciółka"

Pragniemy poinformować, że w związku z obchodami 11 Listopada kolejny numer "Przyjaciółki" dotrze do naszych Czytelników dopiero 14 lub 15 listopada (czwartek — piątek). Szanownych Czytelników przepraszamy, opóźnienie to nastąpiło z przyczyn od nas niezależnych.

Redakcja

Migawki podwileńskie. Kowalczuki. **Fot. Jan Lewicki**

Propozycje nominacyjne

V.Višinskis — kandydatem na sędziego Sądu Apelacyjnego

Prezydent A.Brazauskas swoim dekretem zgłosił Sejmowi do zatwierdzenia Vigintasa Višinskisa na sędziego Litewskiego Sądu Apelacyjnego. Taki dekret prezydent podpisał wczoraj — informuje ELTA.

A.Brazauskas, zgłaszając kandydaturę V.Višinskisa, uwzględnił wniosek ministra sprawiedliwości oraz zalecenie Rady Sędziów.

V.Plečkaitis zostanie ambasadorem Litwy na Ukrainie?

Oficjalne Wilno czeka na zgodę Ukrainy, na mianowanie posła na obecny Sejm Vytautasa Plečkaitisa ambasadorem Litwy w Kijowie. Wczoraj poinformował o tym dziennik "Lietuvos rytas".

Sam V.Plečkaitis ani potwierdził, ani zaprzeczył możliwości reprezentowania Litwy na Ukrainie.

W ubiegłym tygodniu prezydent Algirdas Brazauskas swoim dekretem odwołał Romualdasa Ramoškę ze stanowiska ambasadora Litwy na Ukrainie, informuje ELTA. R.Ramoška jest podejrzewany o fałszowanie dokumentów.

"Lietuvos rytas" pisze, że członek obecnego sejmowego Komitetu Spraw Zagranicznych, przewodniczący litewsko-polskiej grupy parlamentarnej V.Plečkaitis zdementował informacje prasy polskiej o tym, iż rzekomo ma zostać ambasadorem Litwy w Polsce. Niemniej 46-letni historyk, członek Partii Socjaldemokratycznej V.Plečkaitis nie odrzucił możliwości przejścia do pracy dyplomatycznej, aczkolwiek odmówił wypowiedzenia się na temat swej dalszej kariery.

Wilno — dzień jak co dzień

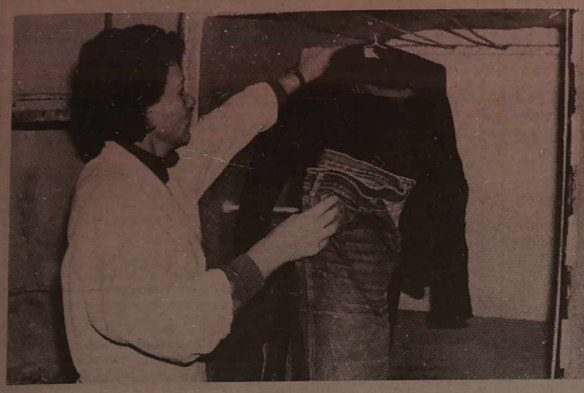

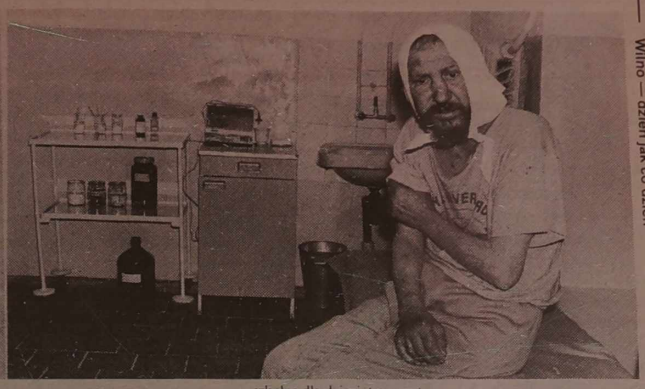

Temat dnia

Łaźnia — zabytkiem

Zawszeni, owrzodzeni, w ociekających strupach, w strzępach, które już niczym nie przypominają ubrania — przychodzą tu. Czasami sami, częściej jednak przywożeni przez funkcjonariuszy policji. Ich wiek jest bardzo różny — rozpoczynając od nastolatków, kończąc sędziwymi starcami.

Dzieci ulicy, włóczędzy, żebracy. Alkoholicy i narkomani, czasami psychicznie chorzy, w wielu wypadkach roznosiciele chorób wenerycznych. Łączy ich jedno — brak domu.

Ale dziś nie o domu, którego z różnych przyczyn zostali pozbawieni. Ale o tym, że są roznosicielami chorób zakaźnych, skórnych, wenerycznych. Dlatego ich drogi zbiegają się właśnie tu — w przychodni skórno—wenerologicznej przy ulicy Bokšto.

O tej instytucji leczniczej pisaliśmy nieraz. Niestety, sprawa nie rusza absolutnie z miejsca — przychodnia i szpital z roku na rok są coraz bardziej biedni, a liczba pacjentów zwiększa się dosłownie co minutę. Dlatego też ludzie, którzy tu pracują, są swego rodzaju bohaterami. Pomagają, jak mogą. Oto chociażby najnowsza inicjatywa. Przy przychodni otwarto miniłaźnię, właśnie dla tych zawszonych, owrzodzonych pacjentów, którym nie sposób okazać pomocy medycznej zanim ich się nie wymyje.

Wygospodarowali pomieszczenie, urządzili tu prysznic, ubikację i w ubiegłym tygodniu ten „kącik czystości" zaczął działać. Właśnie tu taki pacjent z ulicy zostaje przede wszystkim umyty, później opatrzone są jego owrzodzenia, strupy. W tym czasie dezynfekowane jest jego ubranie. Chociaż właściwie mówiąc w większości wypadków trudno to nazwać ubraniem, gdyż po takiej obróbce rozlatują się całkowicie te strzępy. Ale skąd wziąć inne? Zresztą pacjent goły nie może siedzieć. A proces obróbki trwa prawie godzinę. Ale zastępczego ubrania nie ma. Dobroczynność tu faktycznie nie dociera. Jeszcze przed kilkoma laty były choć darmowe leki. Dziś i tych brakuje. Jak pomóc chorym?

Żadne głośne fundacje na ten cel pieniędzy nie dają. Żaden biznesmen też groszem nie sypnie jak np. na konkurs „missówek", czy na wiktoryny telewizyjne. Dawać tu pieniądze? Przecież nikt tego nie zobaczy, nikt ich nie podziwi, zresztą dla ludzi z marginesu? Ale dlaczego ten margines tak się rozszerza — tego nikt nie analizuje. Nie chce analizować.

A pisząc o tej pięknej, a przede wszystkim jakże potrzebnej inicjatywie tej placówki medycznej zahaczmy o jeszcze jedno zagadnienie z tym związane. A mianowicie:

Gdzie się umyć?

Jeszcze przed dwudziestu laty mogliśmy łaźnie wybierać — wybrać się na Mostową czy Zawalną, na Subocz czy Wiłkomierską, Kalwaryjską, czy też Tramwajową, Versmitą, czy też Skydo... Były one dosłownie prawie w każdej dzielnicy wileńskiej. Potem nadszedł okres prywatyzacji. Obiekty te rozeszły się jak przysłowiowa woda, bo dosłownie za psie grosze (czyli talony) można było je kupić i... rozpocząć przeróbkę. Na co chcesz, tylko nie na łaźnię, która przecież nie jest rentownym biznesem. Dlatego też dziś mówiąc o łaźniach w naszym mieście nie możemy używać liczby mnogiej, gdyż faktycznie została jedna jedyna łaźnia miejska przy ulicy Zawalnej (jest jeszcze jedna przy ulicy Subocz, ale ona obsługuje pracowników SKAT, ochrony kraju).

Jakim cudem łaźnia przy ulicy Zawalnej oparła się prywatyzacji — dziś trudno dociec. Może dlatego, że gmach jest bardzo stary i że potrzebne byłyby ogromne pieniądze na jego rekonstrukcję, (czyli przeróbkę), ale chyba raczej dlatego, że jej gospodarze za wszelką cenę walczyli, by do tego nie doszło. Zresztą prawdziwy właściciel (samorząd miasta Wilna) też chyba chciał mieć na ewidencji takie dane, że dba o wilnian, bo ma w mieście łaźnię. I to nie byle jaką, a swoisty zabytek liczący lat ponad 100. Nadawałaby się chyba raczej do zwiedzania, z racji swego sędziwego wieku, aniżeli do użycia, no ale cóż — wilnianie muszą przecież gdzieś choć raz do roku się wymyć. Ci, którzy nie mają w swoich mieszkaniach łazienek, ani wody gorącej. Nie jest ich mało, gdyż w Wilnie 32 proc. mieszkańców nie ma wody gorącej.

Idą więc na Zawalną. Oczywiście, nie za darmo. Bilet kosztuje 5 Lt. Gospodarze twierdzą, że nie jest to drogo, bo dla nich to żaden zysk. Ale spójrzmy na to ze strony np. rodziny czteroosobowej. Czyli jedno takie się wymycie kosztuje 20 Lt. To raz tygodniowo. A jeżeli w ciągu miesiąca, to i całe 80 Lt. Dołóżmy do tego mydło, szampon, przejazd do łaźni — to czy nie jest to drogo, jeżeli taka rodzina ma np. 500 Lt miesięcznie. Gdzie komorne, wyżywienie, gdzie pomoce szkolne dla dzieci, transport itp, itd. Emeryci mają taniej — 4 Lt, a dla bardzo nisko-uposażonych (kto otrzyma specjalne talony w wydziale opieki socjalnej 1,5 Lt).

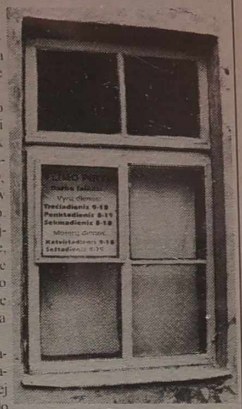

Trudno tu postulować o zmniejszenie cen, bo łaźnia i tak ledwie zipie. Należy, jak już wspomnieliśmy, do samorządu miasta, a ten biedny, więc o wydzielenie środków na remonty bardzo trudno. Chociaż co do tego tradycyjnego twierdzenia o biedzie, można się spierać. Pieniądze na fajerwerki, na wszelkiego rodzaju święta czy festiwale jakoś się znajdują. Jak i na wojaże radnych za granicę.

No, ale pracownicy samorządu, a i radni do łaźni raczej nie chodzą. Przynajmniej do tej na Zawalnej. Może do fińskiej. A i mieszkają raczej w domach z wygodami. Że tak duży procent wilnian wody gorącej nie ma? Niech latem się kąpią w rzekach i jeziorach, stawach i bajorkach. Zimą niech śnieg topią, jesienią i wiosną wodę deszczową zbierają. Słowem tysiące wariantów — niech sami radzą. Deputowani mają „większe" sprawy na głowie, aniżeli troszczyć się o takie „przyziemne" swoich wyborców.

Dlatego to w Wilnie szerzy się brud i choroby zakaźne. Zresztą nie bierzemy tylko ludzi z tzw. marginesu, od których rozpoczęliśmy niniejszą publikację. Weźmy jeszcze jeden przykład. Mieszkacie w domu bez wygód. Jeszcze do niedawna jechaliście się umyć do znajomych, krewnych mieszkających w domach z wygodami. Dziś zainstalowali oni liczniki. Liczą więc każdą dosłownie kroplę. Nie możecie więc nadużywać nie tylko ich uprzejmości, ale też kieszeni. Na częste pójście do łaźni też nie możecie sobie pozwolić, bo to ogromny wydatek dla całej waszej rodziny.

A ta z każdym dniem coraz bardziej się starzeje, chociaż trzeba przyznać, że w środku ład, porządek i czystość, jaki tylko można utrzymać w tak starym gmachu. Jedna część jej tylko działa. Na 40 miejsc. Druga o wiele większa na miejsc 60 — nieczynna. Dach przecieka, a i remont potrzebny na gwałt. W ciągu miesiąca przewija się tu około 4 tysięcy wilnian: 4 tysiące z 32 procent. Gdzie się myją pozostali? Nic więc dziwnego, że już przy szpitalach powstają łazienki, bo nie można pomóc pacjentowi, zanim go się nie umyje.

Helena GŁADKOWSKA

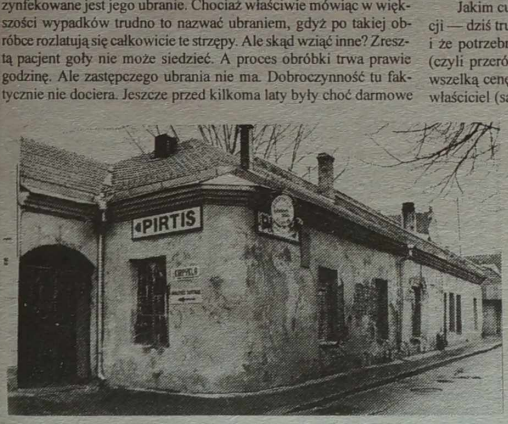

NA ZDJĘCIACH: pierwsza pomoc dla pacjenta — to wymycie się. Od tego rozpoczynają „badania" dermatolodzy wileńskiej przychodni skórno-wenerologicznej; łaźnia — to brzmi w Wilnie dumnie i ten napis przy ul. Zawalnej, może śmiało pretendować do księgi Guinnessa, jest już u nas zabytkiem.

Fot. **Tadeusz Ważniewicz**

Obrazki z życia wzięte

Ach ta magia hierarchii...

Młodziutka prawniczka bezczelnie rozwalona w krześle niedbale żuje gumę. Zdaje się, że zupełnie nie widzi przed sobą starszego siwego pana, który bardzo cierpliwie wyjaśnia jej całą sprawę.

— Aha, mh, tak, tak — czas od czasu bełkoce prawniczka patrząc gdzieś w siną dal. Widać wyraźnie, że daleko jest od poruszanych tu spraw, które notabene z racji swego zawodu powinna rozwiązywać. Wreszcie po dobrych chyba 10 minutach, kiedy starszy pan kończy opowiadanie pyta:

— A gdzie ty pracujesz?

Ten (z racji wieku pasujący na jej ojca) — potulnie odpowiada.

— A w charakterze?

— Dyrektora.

Guma automatycznie wylatuje z ust. Prawniczka przestaje się kiwać w krześle i delikatny, bardzo skromny uśmiech wypływa na jej dotąd skrzywioną twarz. Nawet głos się zmienia.

Ale okazuje się, że nie na długo. Starszy pan wychodzi. I już za drzwiami, po kilku sekundach słyszy ten sam chamski głos i bezceremonialne „tykanie", kiedy do gabinetu wchodzi kolejna skromnie ubrana petentka.

Nie pętaj się psu pod nogami

Już się ściemnia. A tu w lasku dzielącym dwa blokowce jest już prawie ciemno, tym bardziej, że nie świeci żadna żarówka.

Takie wieczorne godziny, jak też wczesne poranne, szczególnie upodobali sobie właściciele czworonożnych, którzy puszczają swe dolarowe pupile, by się wyhasały.

Nie mówię już o tym, że tratują kwietniki, zanieczyszczają chodniki, ale też straszą ludzi, bo nigdy nie wiadomo co taki ogromny rozkarmiony i źle wychowany (czyli nie tresowany) pies zrobi. Tym bardziej, że w roku bieżącym taki pies puszczony ze smyczy pokąsał dziecko z przedszkola. W Moskwie zadusił nawet swego gospodarza. Ale właściciele psów tego nie chcą wiedzieć.

— Proszę, zabierzcie swego zwierza — krzyczy powalona na ziemię przez psa starsza kobieta. — O mało zawału serca nie dostałam — powie kilka minut później, kiedy pomogę jej się podnieść. — Tak się przestraszyłam.

Właściciel psa pogardliwie patrzy na nią, a na moje uwagi, bezczelnie odpowiada: „Ano niech nie pęta się psu pod nogami".

I powiedzcie mi jak tu z takimi walczyć...

Pytanie — odpowiedź

Jak jest z tymi normami na wodę?

Szanowna redakcjo. Tyle się mówi i pisze o kompensacie na ogrzewanie i wodę gorącą. Ale ostatnio byłam wprost zaskoczona, bo dowiedziałam się, że istnieją normy na wodę (nie ważne, ma człowiek licznik, czy też nie). Prosiłabym o odpowiedź dotyczącą tego zagadnienia.

T. ZUBRYCKA

Rzeczywiście. Na wodę gorącą mamy normę 2,8 m^3 na osobę. Czyli jeżeli przeliczymy to na litry, to w ciągu doby jeden człowiek może zużyć 92 litry. Kompensata obliczana jest z ogólnych dochodów. Na ogrzewanie nie może przekraczać 20 proc., a na wodę gorącą 5 proc.

Wyobraźmy sobie, że macie miesięcznie tylko 200 Lt. Za wodę gorącą nie możecie zapłacić więcej niż 5 proc. — czyli w danym wypadku od tej sumy — to 10 Lt. Zużyliście akurat 2,8 m^3. Jeden m^3 kosztuje 6,22. Czyli normalnie za tę ilość zużytej wody musielibyście zapłacić 17,42 ct. Ale ponieważ jest to więcej niż 5 proc., to płacicie tylko 10 Lt, pozostałe 7 Lt 42 ct — skompensuje wam państwo. Gdybyście zużyli wody o wiele więcej niż 2,8 m^3, to i w tym wypadku kompensata przysługuje tylko dla tej normy, pozostałą sumę musielibyście zapłacić całą.

A w ogóle według naszych obliczeń kompensata na wodę gorącą będzie nieznaczna i dotyczyć będzie niedużego kręgu ludzi. Co innego, jeżeli weźmiemy ogrzewanie. Przypominamy, nie może ono przekraczać 20 proc. naszych ogólnych dochodów.

Zestaw przygotowała **Helena GŁADKOWSKA**

Wczoraj w prasie Litwy

RESPUBLIKA

"W szkołach jest coraz gorzej ze zdrowiem dzieci"

W publikacji Inety Stravinskaitė czytamy:

Jak poinformowała "Respublikę" kierowniczka wydziału higieny dzieci i młodzieży Wileńskiego Centrum Zdrowia Społecznego Anna Medeišienė, obecnie w sześciu szkołach Wilna przed zimą nie naprawiono dachów. Tyleż szkół ma niesprawne oświetlenie, a w ubiegłym roku na tysiąc uczniów wileńskich 113 miało wady wzroku.

A. Medeišienė poinformowała, że w tym roku szkoły wileńskie nie otrzymały ani jednej ławki. Uczniowie siedzą w połamanych, co powoduje u nich wadliwą postawę. W 1995 r. u 98,5 tys. uczniów wileńskich stwierdzono nieprawidłową postawę.

Nie asygnuje się środków na remont szkół i zakup ławek. Jak twierdzi A. Medeišienė, pracownicy Centrum Zdrowia Społecznego rozumieją to i nie karzą szkół, które mają dziurawe dachy. Karane są tylko te szkoły, które nie przestrzegają elementarnego porządku, gdzie brudne są ubikacje, na korytarzach walają się śmieci, w umywalkach wykręcone są krany, a stłuczonych lamp nie wymienia się na nowe.

"Nic dziwnego, że nie ma komu służyć w wojsku lub rodzić dzieci — powiedziała A. Medeišienė, — bo już do szkoły początkowej uczęszcza zaledwie trzecia część całkowicie zdrowych dzieci, a kończy szkołę jeszcze mniej tych, którzy nie skarżą się na zdrowie.

Już od pierwszych klas nauczyciele według własnego uznania zastępują lekcje wychowania fizycznego przedmiotami ważniejszymi — matematyką, językiem litewskim. Takie fakty odnotowano w szkołach Bołtupia, Szeszkini, przy ul. Gerosios Vilties. W klasach początkowych szczególnie ważne jest wychowanie fizyczne, aby dzieci się odprężyły po pracy umysłowej, wzmocniły mięśnie" — powiedziała "Respublice" A. Medeišienė.

W niektórych szkołach lekcje rozpoczynają się o godz. 8, aczkolwiek norma higieny wymaga, aby nie rozpoczynały się wcześniej niż o godz. 8.30. Przerwy nie powinny być krótsze niż 10 minut, a duża przerwa — 30 minut. Pracownicy Centrum Zdrowia Społecznego odnotowali, że w niektórych szkołach przerwa jest skrócona do 5 minut. Tygodniowe obciążenie lekcyjne jest o 1-2 lekcje większe, niż się dopuszcza. Z tych przyczyn z każdym rokiem coraz bardziej pogarsza się stan zdrowia młodzieży szkolnej.

"Pedagodzy twierdzą, że za granicą dzieci przebywają w szkołach do godz. 4-5 po południu — powiedziała A. Medeišienė. — Ale odrabiają tam wszystkie prace domowe, więcej się ruszają i obciążenie mają mniejsze niż w szkołach litewskich. Na Litwie uczniom klas 1-2 zgodnie z normami higieny nie można zadawać prac domowych, ale znajdźcie szkołę, w której pierwszoklasiście nie zadawano by lekcji".

LIETUVOS rytas

"O nieszczęściach władzom przypomniały padające balkony" — artykuł Rusnė Marčenaitė.

"Dyrekcja Rewaloryzacji Starówki wyczerpuje już rachunek na 270 tys. litów, które samorząd miasta wyasygnował z funduszu pozabudżetowego na naprawę balkonów na alei Giedymina. Z tych pieniędzy opłacono remont balkonów, wykuszy i gzymsów siedmiu budynków. Od maja do dnia dzisiejszego uporządkowano mniej więcej jedną trzecią ze 118 balkonów w stanie awaryjnym przy al. Giedymina. Dyrekcja sfinansowała tylko remont budynków, będących na ewidencji samorządu. Prywatni mieszkańcy, zaniepokojeni stanem balkonów swych domów, powinni pokryć sami wydatki na ich remonty.

Remont balkonu może kosztować różnie — właścicielowi przedstawi się rachunek za zbadanie stanu balkonu, rusztowanie, poza tym, najczęściej już po rozpoczęciu remontu starego budynku, pojawiają się nie planowane zawczasu roboty.

Przedsiębiorstwa specjalnego przeznaczenia bądź Dyrekcja Rewaloryzacji Starówki może pomóc wspólnotom domowym starostw tylko w załatwieniu spraw organizacyjnych — znaleźć specjalistę, który oceniłby stan balkonu, organizację budowlaną, która doprowadziłaby balkon do porządku. Wtedy mieszkańcy musieliby płacić również starostwu za wyświadczone usługi.

Przedsiębiorstwa samorządu powinnyby finansować remont balkonów prywatnych, właścicieli mieszkań nie należących do wspólnoty domowej — te budynki są nadal na ewidencji samorządu. Ale przewodniczący Komitetu Gospodarki Miejskiej i Usług Algis Čaplikas uważa, że taki wyjątek jest rzeczą formalną i dziwną.

Właściciele sprywatyzowanych mieszkań nie powinni liczyć na pomoc samorządu przy remoncie budynków. A. Čaplikas jest przekonany, że samorząd uniknąłby odpowiedzialności, gdyby przyszło się procesować w razie nieszczęścia — odpowiedzialność ponosiłby właściciel mieszkania. Przewodniczący Komitetu Gospodarki Miejskiej i Usług twierdził, że samorząd najwyżej może się zobowiązać do karania opieszałych użytkowników domów.

Dyrektor spółki "Antakalnio ūkis" Algimantas Jackys mówił, że nie pamięta faktów, by w starostwie antokolskim runął jakikolwiek kawałek balkonu. "Nie oznacza to jednak, że jutro nie może wydarzyć się nieszczęście — zaznaczył A.Jackys. — Normalnie oceniając, znaczna część budynków na Antokolu musiałaby być kapitalnie wyremontowana lub wyburzona". Mieszkańcy nie zwracali się jeszcze do starostwa o pomoc w sprawie grożących niebezpieczeństwem zniszczonych balkonów.

Pracownicy Dyrekcji Rewaloryzacji Starówki powiedzieli dla "Sostinė", że pamiętają z opowiadań kolegów o kilku nieszczęściach spowodowanych przez rozpadające się balkony na alei Giedymina: przed 10 laty spadający gzyms z awaryjnego budynku, w którym mieści się sklep "Tallinn", zabił człowieka.

W ubiegłym roku ucierpiała taksówka, na którą spadł kawałek tynku, jaki odłupał się z budynku Centralnej Księgarni. Wtedy samorząd zatroszczył się o uporządkowanie balkonów chociażby na głównej ulicy miasta i wyasygnował wspomniane wyżej 270 tys. litów. Natomiast balkonów od strony podwórzy nie ruszano.

Pracownik Dyrekcji Rewaloryzacji Starówki Vytautas Mikšys mówił, że bardzo się dziwił, gdy się dowiedział, że mieszkańcy alei Giedymina wcale nie dbają o to, by mieć balkony w należytym porządku. Nawet właściciele, którym o byłym balkonie zostały tylko wspomnienia — mianowicie jego drzwi, twierdzą, że nie chcą nic zmieniać. Gdy robotnicy prosili o wpuszczenie do mieszkania, by łatwiej było pracować, często słyszeli w odpowiedzi, że to właściciela mieszkania nie interesuje — na balkonach nad hałaśliwymi i brudnymi ulicami i tak nie chce się siedzieć, ani nie można suszyć bielizny. Pewną miłośniczkę kwiatów dopiero policjant potrafił przekonać, że powinna zdjąć dziurawe korytko na kwiaty, od którego wilgotniał i dlatego kruszył się balkon".

SPORT

Koszykówka

Mimo porażki Žalgiris utrzymał pozycję

W drugim meczu rundy rewanżowej koszykarzy o Puchar Europy kowieński Žalgiris, występujący w grupie B na wyjeździe zmierzył się z chorwacką drużyną KK Zagrzeb. Po pięknym zwycięstwie w Kownie liczyliśmy na dobry występ koszykarzy litewskich i w spotkaniu rewanżowym. Jednakże gospodarze potrafili wygrać 77:64 (38:33).

Lider rozgrywek francuski zespół Olympique Antibes poniósł porażkę na własnym parkiecie z Bavarią Wolltex Maribor 70:82. Austriacki klub Suba Sankt Polten wygrał z bośnijską drużyną Sloboda Tuzla 80:71.

Oto tabela rozgrywek tej grupy po rozegraniu 7 rund (drużyna, punkty, różnica koszy):

1.	Olympique	12	516-480
2.	Žalgiris	11	512-434
3.	Bavaria	11	523-516
4.	KK Zagrzeb	11	494-497
5.	Suba	10	492-481
6.	Sloboda	8	468-597

Następne spotkanie kowieńczycy rozegrają na własnym parkiecie we wtorek z Bavarią Maribor.

W grupie A porażki doznał polski zespół Nobiles Włocławek. W Istambule przegrał on z liderem grupy Fenerbahce 97:105 (45:58). W innych spotkaniach tej grupy drużyna Rabotnicki Skopje u siebie przegrała z ASK Ryga 84:97 (47:59), zaś włoski zespół Scavolini Pesaro pokonał KS Polzela Savinjsk 94:88.

Tabela tej grupy:

1.	Fenerbahce	13	634-575
2.	ASK Ryga	11	660-623
3.	KS Polzela	11	597-608
4.	Scavolini	10	591-596
5.	Nobiles	10	599-623
6.	Rabotnicki	8	563-619

W grupie E mistrz Polski Śląsk ESKA Wrocław przegrał na wyjeździe z chorwackim zespołem KK Zadar 90:99 (42:47). W innym spotkaniu Iraklis Saloniki wygrał z KBBK Ast Gandawa 86:60 (41:26).

Doskonale się spisuje w rozgrywkach grupy G Awtodorożnik Saratow, w którym grają dwaj koszykarze drużyny narodowej Litwy G. Einikis i D. Lukminas i który prowadzi litewski trener Rimas Endrijaitis. Zespół ten odniósł 6 zwycięstw i zdecydowanie prowadzi w grupie. W ostatnim spotkaniu w Moskwie Awtodorożnik wygrał z Szachtarem Donieck 86:85.

Inf. wł.

Piłka nożna

Supremacja czołówki

W pierwszych spotkaniach ćwierćfinałowych Pucharu Federacji Piłkarskiej Litwy wygrały swoje mecze wszystkie drużyny, które zajmują czołowe miejsca w zakończonej rundzie jesiennej mistrzostw Litwy.

Obrońca tytułu mistrzowskiego "Inkaras-Grifas" pokonał wileńską drużynę "Panerys" 3:1. Bramki dla zwycięzców zdobyli R. Žutautas, E. Poderis i A. Upstas, u pokonanych A. Mazaliauskas. Klajpedzki "Atlantas" na własnym boisku ustąpił kowieńskiej drużynie FBK Kaunas 0:2, drugi zespół wileńskiego "Žalgirisu" z takim samym wynikiem przegrał z liderem rozgrywek pierwszej ligi szawelską "Karedą". Bramki zdobyli R. Valneikis i V. Dančenka. Pierwszy zespół wileńskiego "Žalgirisu" odniósł skromne zwycięstwo z poniewieskim "Ekranasem" 1:0. Bramkę uzyskał A. Sorokinas.

Mecze rewanżowe tych drużyn odbędą się w sobotę, 16 listopada.

M. R.

Młodzieżowe mistrzostwa Europy

Na boiskach Europy odbył się cały szereg spotkań młodzieżowych mistrzostw kontynentu. Oto ich wyniki: Hiszpania — Słowacja 1:1, Jugosławia — Czechy 3:0, Słowenia — Bośnia i Hercegowina 2:0, Austria — Łotwa 0:0, Szkocja — Szwecja 1:4, Luksemburg — Rosja 1:7, Holandia — Walia 0:1, Irlandia — Islandia 0:1, Portugalia — Ukraina 1:0, Albania — Armenia 3:2, Francja — Węgry 2:0.

Tichonow — piłkarzem roku

Piłkarzem 1996 roku w Rosji wybrano 26-letniego Andreja Tichonowa ze Spartaka Moskwa. Taki werdykt podjęło specjalne jury rosyjskich trenerów. Na drugiej pozycji sklasyfikowany został Oleg Wieretiennikow (Rotor Wołgograd), a na trzecim — Ilja Cymbałar (Spartak).

Bilety na MŚ'98

Już 27 listopada br. rozpocznie się sprzedaż biletów na piłkarskie mistrzostwa świata, które w 1998 roku odbędą się we Francji. Przedstawiciele komitetu organizacyjnego, któremu przewodzi Michel Platini, poinformowali, że w pierwszej kolejności będą sprzedawane karnety na 5 lub 6 meczów pierwszej i drugiej rundy.

Pod koniec 1997 roku będzie można kupić karty wstępu na mecz otwarcia, ćwierćfinały, półfinały i finał, a od lutego 1998 roku pojedyńcze bilety na pozostałe spotkania.

W sumie przygotowano 2,5 mln biletów. Na mecze pierwszej rundy będą kosztowały od 145 franków (29 USD) do 350 franków (70 USD). Przyjemność oglądania finału wiąże się z wydaniem od 350 do 2950 franków (590 USD).

Siatkówka

Turniej w Tokio

Brazylia — brązowy medalista Igrzysk Olimpijskich z Atlanty — pokonała aktualnego mistrza olimpijskiego — Kubę 3:0 w meczu otwarcia rozpoczętego w Tokio turnieju siatkarek World Super Challenge. W turnieju uczestniczy 6 narodowych reprezentacji — medalistki igrzysk w Atlancie oraz 3 reprezentacje państw azjatyckich.

W drugim meczu srebrne medalistki — Chinki pokonały Koreę Płd. 3:0, a w trzecim — Japonia zwyciężyła Tajlandię również 3:0.

Dla pierwszego zespołu turnieju przewidziano nagrodę w wysokości 250 tys. USD, a dla drugiego — 120 tys. USD.

Piłka ręczna

Porażki polskich drużyn

W drugiej rundzie europejskich rozgrywek piłkarzy ręcznych o Puchar Zdobywców Pucharów polski zespół Petrochemia Płock na wyjeździe przegrał z duńską drużyną Vrold Skanderborg 26:31 (14:14).

Nie powiodło się w drugiej rundzie 1/8 finału o Puchar Miast żeńskiej drużynie Zagłębie Lubin, która we Francji przegrała ze Stade Bethunois 19:25 (9:12).

Szachy

Ranking światowy PCA

Mistrz świata PCA (Stowarzyszenie Profesjonalnych Szachistów) Garri Kasparow (Rosja) nadal przewodzi stawce arcymistrzów szachowych na liście światowego rankingu — 2796 pkt. Drugie miejsce zajmuje Hindus Viswanathan Anand — 2779 pkt, a trzecie Rosjanin Władimir Kramnik — 2743 pkt.

Największy spadek na tej liście w ciągu ostatniego miesiąca zanotował mistrz świata FIDE Anatolij Karpow, który spadł z trzeciego na szóste miejsce — 2723 pkt.

Olimpizm

Atlanta ponownie na cenzurowanym

Od środy do niedzieli w meksykańskiej miejscowości Cancun zbierze się po raz dziesiąty Zgromadzenie Generalne Komitetów Olimpijskich (ACNO) oraz Komitet Wykonawczy MKOI. Głównym tematem obrad będzie analiza Igrzysk Olimpijskich w Atlancie i najważniejsze obecnie problemy olimpizmu.

Sprawą nadal spędzającą sen z oczu działaczy olimpijskich są niedociągnięcia organizacyjne, które miały miejsce podczas Igrzysk w Atlancie. Jak uniknąć podobnych błędów, to palący problem będący wyzwaniem współczesnego ruchu olimpijskiego. Zmusiło to MKOI do poszukiwania innych kryteriów w wyborze gospodarza igrzysk w 2004 roku, niż to miało miejsce dotychczas. "Miasta obiecują wszystko, aby tylko otrzymać prawo organizacji igrzysk. Należy skończyć z takimi praktykami i żądać gwarancji, które będą zrealizowane" — stwierdził dr Jacques Rogge z Belgii, członek MKOI.

W Cancun oczekiwany jest Billy Payne, przewodniczący komitetu organizacyjnego Atlanta '96 (USOC), który ma przedstawić bilans finansowy Igrzysk. Przed miesiącem prasa francuska doniosła, że to gigantyczne przedsięwzięcie przyniosło deficyt, liczony w dziesiątkach milionów dolarów. Zarówno MKOI, jak i USOC, natychmiast zdementowały te pogłoski twierdząc, że bilans końcowy nie został jeszcze sporządzony. Dano jednak do zrozumienia, że spodziewany jest pewien zysk.

Na spotkaniu poruszona będzie najprawdopodobniej kwestia ograniczenia liczby dziennikarzy na kolejnych igrzyskach (w Atlancie było ich ok. 18 tys.). Przed kilkunastoma dniami na zjeździe europejskich narodowych Komitetów Olimpijskich w Kopenhadze uznano, że tegoroczne igrzyska były dobrze relacjonowane przez media, co przyczyniło się do popularyzacji idei olimpijskiej. Mimo to niezbędne jest jednak ograniczenie liczby żurnalistów podobnie, jak zrobiono to już w przypadku sportowców.

(PAP)

Z doniesień PAP

Wizyta

Porozumienia polsko-rosyjskie

Wspólne Oświadczenie o działaniach dotyczących liberalizacji handlu między Polską i Rosją podpisali w środę w Moskwie premierzy obu państw Włodzimierz Cimoszewicz i Wiktor Czernomyrdin po zakończeniu 2,5 - godzinnych rozmów.

Oświadczenie nie jest porozumieniem otwierającym drogę do utworzenia strefy wolnego handlu między dwoma krajami, o co zabiega strona rosyjska, lecz swego rodzaju listem intencyjnym, w którym obie strony wyrażają wolę i gotowość do ułatwienia dwustronnej wymiany handlowej. Konkretne rozwiązania, które mają ułatwić handel, przygotuje specjalnie powołana grupa robocza. Premier Cimoszewicz podkreślił po podpisaniu Oświadczenia, że strefa wolnego handlu może ewentualnie być jedną z takich form pod warunkiem, że nie będzie to sprzeczne z innymi porozumieniami międzynarodowymi, zawartymi przez Polskę.

Podczas oficjalnej wizyty szefa polskiego rządu w Moskwie podpisano porozumienie o uregulowaniu wzajemnego zadłużenia między Polską a Rosją. Dokument, podpisany przez wicepremierów Grzegorza Kołodkę i Olega Dawydowa, ostatecznie rozwiązuje problem wzajemnych zadłużeń, powstałych przed rokiem 1991, według koncepcji "opcja zero plus": obie strony wyrzekają się wszelkich pretensji finansowych, a strona rosyjska dopłaca Polsce 20 mln dolarów. Lista towarów, którymi Rosja spłaci 20-milionowy "plus", zostanie ustalona później.

Ministrowie transportu Bogusław Liberadzki i Nikołaj Cach podpisali Porozumienie o współpracy w poszukiwaniach i ratownictwie morskim i lotniczym, a minister kultury Zdzisław Podkański i rosyjski wiceminister kultury Konstantin Szczerbakow — Protokół o współpracy kulturalnej na rok 1997.

W środę wieczorem została podpisana także Umowa o wzajemnym ruchu bezwizowym między Polską i Rosją. "Umowa wejdzie w życie z chwilą zawarcia porozumienia o readmisji, które także ma być podpisane w najbliższym czasie" — poinformował Włodzimierz Cimoszewicz. Włodzimierz Cimoszewicz wraz z małżonką złożyli kwiaty na grobie generała Leopolda Okulickiego, ostatniego Komendanta Głównego Armii Krajowej i Stanisława Jasiukiewicza, zastępcy delegata Rządu na kraj, których prochy spoczywają w bratniej mogile ofiar stalinizmu na Cmentarzu Dońskim w Moskwie.

Leopold Okulicki i Stanisław Jasiukiewicz zginęli w radzieckich więzieniach w 1946 roku, gdzie zostali osadzeni po "procesie szesnastu" przywódców Polski Podziemnej.

Polska chce i będzie starała się na miarę swoich możliwości wspierać aktywność i dążenia rosyjskiej Polonii w kultywowaniu języka polskiego i pamięci o narodowej historii — obiecał we wtorek w Moskwie premier Włodzimierz Cimoszewicz podczas spotkania z przedstawicielami Kongresu Polaków w Rosji.

Kongres skupia 40 organizacji polonijnych z obszaru od Syberii i Dalekiego Wschodu, przez Kaukaz i Rosję Środkową po Kaliningrad. Organizacje te — według szacunków prezesa Kongresu Haliny Subotowicz-Romanow — skupiają jednak jedynie nie więcej niż 10 proc. liczącej 300 tys. osób mniejszości polskiej.

Premier zapewnił, że w rozmowach z szefem rządu rosyjskiego Wiktorem Czernomyrdinem oraz merem Moskwy Jurijem Łużkowem poruszy problemy przedstawione mu przez zamieszkałych w Rosji Polaków.

Członkowie Kongresu skarżyli się m.in. na brak pomocy finansowej ze strony rosyjskich władz centralnych i lokalnych, wspominali o zagarniętych w latach 30. przez władze radzieckie i dotąd nie zwróconych posesjach i kościołach oraz "Domu Polskim" w Moskwie. Wskazywano, że członkom mniejszości narodowych w Rosji, poprzez piętrzenie formalności, utrudnia się wyjazdy zagraniczne.

Przedstawiciele Polonii narzekali też, że Rosjanie są niechętni do Polaków z powodu przestępstw, jakich ofiarami padają obywatele rosyjscy w Polsce. Cimoszewicz zapowiedział, że o współpracy w walce z przestępczością będzie rozmawiał z Czernomyrdinem. Podkreślił, że wiele przestępstw wobec Rosjan w Polsce popełniają przybysze również ze Wschodu. Przyznał jednocześnie, że polska policja powinna "bardziej demonstrować swoją obecność".

Pytany o możliwość uzyskiwania przez Polaków w Rosji podwójnego obywatelstwa, Cimoszewicz odpowiedział, że raczej do tego nie dojdzie i podkreślił, że polskie prawo przyjmuje zasadę jednego obywatelstwa. Zdaniem premiera, przyznawanie Polakom za granicą prawa do podwójnego obywatelstwa mogłoby być traktowane przez takie kraje jak Rosja, Litwa czy Ukraina, jako "działanie nieprzyjazne".

NA ZDJĘCIU: Włodzimierz Cimoszewicz na grobie generała Leopolda Okulickiego.

Fot. EPA-ELTA

Z doniesień PAP

Prawo

Sąd wstrzymał decyzję Izby Skarbowej o podatkach Wałęsy

Gdański oddział Naczelnego Sądu Administracyjnego wstrzymał decyzję Izby Skarbowej w Gdańsku dotyczącą konieczności zapłacenia przez Lecha Wałęsę, b. prezydenta RP ponad 400 tys. zł podatku od 1 miliona dolarów, które otrzymał on od amerykańskiej firmy Warner Bros. za prawo do nakręcenia o nim filmu — poinformował Edward Litka, prezes gdańskiego NSA.

"Decyzja sądu została przekazana w środę Izbie Skarbowej, która będzie miała trzydzieści dni na ustosunkowanie się do niej oraz przesłanie do NSA dokumentów w tej sprawie wraz z odpowiedzią. Izba Skarbowa może również sama podjąć decyzję dotyczącą podatków Lecha Wałęsy" — stwierdził Litka.

Firma Warner Bros przekazała Wałęsie w 1989 r. milion dolarów za prawa do nakręcenia o nim filmu biograficznego. W ub.r. Urząd Skarbowy stwierdził, że pieniądze te stanowią honorarium, od którego należy zapłacić podatek. Początkowo jego wysokość ustalono na 190 tys. zł, lecz po odwołaniu się Wałęsy kwotę tę zmniejszono do 80 tys. zł plus odsetki w wysokości 320 tys. zł. Wałęsa odwołał się od tej decyzji do gdańskiego NSA.

Proces

Wzrosła liczba żądań o wypłatę wygranej od Coca-Coli

700 tys. zł przekroczyły roszczenia wobec Coca- Cola Poland Services Sp. z o.o. zgłaszane przez uczestników akcji promocyjnej Coca-Coli pn. "Sięgnij po złoto". W ostatnich dniach do warszawskiego Sądu Wojewódzkiego wpłynęły 4 pozwy o zapłatę wygranej. Łącznie jest tych pozwów osiem — poprzednie trafiły do sądu w połowie br.

Wszystkie nowe pozwy dotyczą par nakrętek na których widnieją: oznaczenie wygranej i data olimpiady — 1936 r. oraz kapsli z taką samą sumą wygranej i miastem w której olimpiada w danym roku się odbyła — w tym wypadku jest to Berlin. W sprawie Ewy P. z Koronowa, Mieczysława S. z Warszawy i Witolda F. z Suwałk występuje Federacja Konsumentów. Czwarty pozew złożyła samodzielnie Maria K. z Gniezna. We wszystkich sprawach "wygrane" wynoszą po 100 tys. zł.

Promocja "Sięgnij po złoto" trwała od połowy stycznia do końca maja br. Konkurs przewidywał kilkadziesiąt nagród pieniężnych i drobne upominki. Przed rozpoczęciem promocji informacja o nakrętkach wygrywających została zdeponowana u notariusza— informują przedstawiciele Coca-Coli. Zgodnie z ich wyjaśnieniami podczas produkcji nakrętek, maszyna która je przygotowywała nie dodrukowała w pełni cyfry 8, która mogła wyglądać jak 6. Dotyczyło to tylko pewnej partii nakrętek. Właściwa, oryginalnie drukowana "szóstka" ma inny kształt niż ta powstała po wadliwym wydrukowaniu "ósemki"— zapewnia Coca- Cola.

Jedna ze spraw przeciwko Coca-Coli trafiła już na wokandę sądu. Najbliższa rozprawa odbędzie się 6 grudnia br.

Z życia wzięte

Słona cena

Student z Krakowa kupił w kawiarni po "okazyjnej" cenie za 8 tys. zł kilogram amfetaminy wart, podobno, w detalu dwa razy tyle. Amfa okazała się zwykłą solą kuchenną, którą na dodatek skonfiskowała policja dyskretnie śledząca od dłuższego czasu poczynania dealera i jego odbiorców. Słoną cenę trzeba teraz płacić za naukę, a właściwie nauczkę.

Za mało słupów

Słupy ogłoszeniowe w Kołobrzegu oblepione zostały żółtymi plakatami, które ostrzegają przed prowadzeniem interesów z pewną agencją wydawniczą: "(Nazwa firmy wraz z imieniem i nazwiskiem właścicielki) to oszustka i naciągacz finansowy. Ucieka przed wierzycielami" — głoszą wielkie litery. Pomysł niebanalny, ale gdyby wszyscy nabici w butelkę obywatele III RP chcieli w ten sposób odreagowywać swoje frustracje, zniknęłyby wszystkie lasy — wycięte na słupy i papier.

Dwa pomniki

W Katowicach, gdzie nie ma ani jednego pomnika wielce zasłużonego dla Śląska i Zagłębia Wojciecha Korfantego, istnieją za to dwa komitety na rzecz jego budowy; każdy z "prawem wyłączności" na zbiórkę pieniędzy i postawienie monumentu. Komitety nie rozmawiają ze sobą, tylko mają sobie za złe. Właściwie nic nie szkodzi, najwyżej przywódca III powstania śląskiego będzie miał dwa pomniki!

Kindersztuba

Poszukująca patrona podstawówka w Bobolicach (woj. koszalińskie) wystąpiła do Wisławy Szymborskiej z prośbą o zgodę na nadanie szkole jej imienia. Noblistka serdecznie podziękowała za zaszczyt, ale stanowczo odmówiła, pisząc w liście, że "ludzie żywi nie powinni mieć ani swoich ulic, ani pomników, ani szkół". Oj, wielu rodaków na pewno by nie odmówiło, lecz niestety nikt się do nich nie zwraca.

Polityka

Struzik nie zamierza kandydować do władz naczelnych PSL

Marszałek Senatu, Adam Struzik zapytany przez dziennikarzy, czy podczas kongresu PSL (22-23 bm.) będzie kandydował do władz naczelnych PSL odpowiedział, że ma dostateczną liczbę funkcji, zajmuje się prowadzeniem Senatu, jest przewodniczącym Krajowego Sejmiku Samorządu Terytorialnego i członkiem Rady Naczelnej PSL.

"Nie uważam, aby w tej chwili w interesie PSL leżały jakiekolwiek zmiany personalne. Uważam, że ambicje liderów powinny być nieco opanowane. Uważam, że układ obecny, to znaczy gdy na czele partii stoi młody, bardzo ambitny, a jednocześnie dbający o suwerenność Stronnictwa polityk, jakim jest prezes Waldemar Pawlak, a jednocześnie na czele Rady naczelnej bardzo doświadczony i cieszący się powszechnym szacunkiem marszałek Józef Zych — jest optymalny dla PSL.

Ci wszyscy, którzy próbują teraz walk wewnętrznych, czy przepychanek prowadzą do osłabienia Stronnictwa i do podważenia jego suwerenności" — uważa Struzik.

UP za zakazem działalności organizacji faszystowskich

Unia Pracy będzie zabiegać w toku prac nad konstytucją, aby nowa ustawa zasadnicza zakazywała działalności w Polsce organizacji oraz partii faszystowskich i rasistowskich — poinformował na konferencji prasowej w Białymstoku poseł UP, Artur Smółko.

"Zapis zakazujący działania takich organizacji jest w konstytucjach różnych państw europejskich. W Polsce po II wojnie światowej mamy wiele powodów, by działalność organizacji faszystowskich była po prostu zakazana. Jest bardzo istotne, aby taki zapis w polskiej konstytucji był i Unia Pracy będzie o to zabiegała" — powiedział Smółko. Przestrzegł też urzędy oraz instytucje kultury przed finansowaniem takich organizacji z pieniędzy podatników. "Kiedy decyduje się o wspieraniu różnych organizacji młodzieżowych, często bardzo ładnie nazywających się, to powinno się być wrażliwym na to, co się pod tymi organizacjami kryje. Chodzi o pieniądze podatnika, a także o to, by czasem poprzez nieświadome działanie nie wspierać organizacji głoszących przekonania rasistowskie i wzywających do takich działań" — stwierdził poseł.

Z doniesień PAP

Bliski Wschód

Dalszy postęp w rozmowach o Hebronie

Negocjatorzy izraelscy i palestyńscy dokonali "postępu" w rozmowach dotyczących wycofania wojsk Izraela z Hebronu — oświadczył w środę rano w wywiadzie radiowym izraelski minister spraw zagranicznych Dawid Lewi.

Przewodniczący delegacji palestyńskiej na rokowania z Izraelem Mahmud Abbas określił jako "pozytywne" rozmowy, jakie w nocy z wtorku na środę prowadził z izraelskim negocjatorem Amnonem Szahakiem w rezydencji amerykańskiego ambasadora w Jerozolimie Martina Indyka.

Wojska izraelskie miały opuścić Hebron — ostatnie duże miasto na terenie objętym autonomią palestyńską nadal chronione przez armię Izraela — jeszcze w marcu. Operacja została jednak zamrożona przez poprzedni izraelski rząd ze względu na serię ataków terrorystycznych w samym Izraelu. Rozmowy w sprawie wycofania wojsk, chroniących 450 osadników żydowskich, mieszkających w 120-tysięcznym arabskim mieście — mimo pośrednictwa amerykańskiego nie dały rezultatu.

Sytuacja może jednak zasadniczo zmienić się po nieoczekiwanej wtorkowej decyzji premiera Benjamina Netanjahu, który — jak oświadczył jeden z jego współpracowników — miał zgodzić się na przedstawienie na piśmie szczegółowego programu realizacji poszczególnych postanowień układu izraelsko-palestyńskiego. Źródła w Jerozolimie zapowiadały nawet we wtorek, iż jeśli faktycznie porozumienie izraelsko-palestyńskie "znajdzie się w zasięgu ręki" (jak mówił Warren Christopher w Kairze), to Netanjahu odwoła rozpoczynającą się dziś sześciodniową wizytę w USA. Do wczoraj rano nie poinformowano o żadnej decyzji w tej sprawie.

UE

Kraje nordyckie popierają kandydatury krajów bałtyckich

Szefowie rządów krajów nordyckich wyrazili w Kopenhadze "całkowite poparcie" dla kandydatur republik bałtyckich do Unii Europejskiej.

Premierzy Danii, Finlandii, Islandii, Norwegii i Szwecji, zebrani w Kopenhadze na 48. sesji Rady Nordyckiej, zapewnili zaproszonych premierów Litwy, Łotwy i Estonii o "swej nieugiętej woli popierania ich wysiłków" w celu przystąpienia do Unii Europejskiej.

"Nie powinno być pierwszej, drugiej czy trzeciej ligi dla wstępowania do UE" — oświadczył duński premier Poul Nyrup Rasmussen, podkreślając, że negocjacje ze wszystkimi kandydującymi krajami ze Wschodu powinny zostać podjęte równocześnie, wiosną roku 1998."

Negocjacje w sprawie rozszerzenia UE mają zostać podjęte w sześć miesięcy po zakończeniu Konferencji Międzyrządowej Unii Europejskiej w srawie rewizji Układu z Maastrichtu, rozpoczętej w marcu br. w Turynie.

Z doniesień PAP

Białoruś - Rosja

Prezydent Łukaszenka proponuje "zjednoczenie narodów"

Prezydent Białorusi Aleksander Łukaszenka zaproponował utworzenie zjednoczonego państwa białorusko-rosyjskiego. Przemawiając w Dumie Państwowej Rosji, Łukaszenka zaproponował zwołanie wspólnego posiedzenia parlamentów obu krajów, które podjęłyby decyzję o zjednoczeniu.

Według prezydenta Łukaszenki, który jest teraz także przewodniczącym Rady Najwyższej Stowarzyszenia Rosji i Białorusi, obecnie decyduje się los rosyjsko-białoruskiej integracji. Parlamenty Rosji i Białorusi mogłyby się zebrać w styczniu przyszłego roku na wspólnym posiedzeniu, aby "zadecydować o losie dalszej integracji i jedności, a jeśli będzie taka potrzeba — to i zjednoczenia narodów Rosji i Białorusi" — oświadczył Aleksander Łukaszenka.

Białoruski prezydent dał do zrozumienia, że nie jest usatysfakcjonowany przebiegiem integracji obydwu państw, których prezydenci podpisali w kwietniu br. porozumienie o utworzeniu Stowarzyszenia Białorusi i Rosji. Naród białoruski jest gotów pójść w rozwoju integracji z Rosją tak daleko, na ile są gotowe do tego rosyjskie władze — zapewnił Łukaszenka. Łukaszenka obwinił "niektóre siły polityczne w Rosji" o prowadzenie wobec Białorusi — "najbliższego sojusznika Rosji" — "polityki szantażu" i sugerował, że sprzeciw wobec przedstawienia przez niego na referendum nowej konstytucji Białorusi jest inspirowany zarówno przez te siły, jak i przez niektóre kraje zachodnie, przeciwdziałające pogłębieniu integracji rosyjsko-białoruskiej.

Łukaszenka uważa, że nie wszyscy w Rosji należycie doceniają rolę Białorusi jako strategicznego partnera Federacji Rosyjskiej. Ocenił on wkład Białorusi w zapewnienie bezpieczeństwa Rosji na kierunku zachodnim na 300 mln dolarów, przypominając przy tym, że białoruskie zadłużenie wobec Rosji wynosi 100 mln dolarów rocznie.

Prezydent zaapelował także do deputowanych rosyjskiego parlamentu, aby "nie wycofywać pochopnie rosyjskiej broni jądrowej" z terytorium Białorusi w warunkach kiedy "faktycznie rozpoczął się proces rozszerzenia NATO" a przywódcy krajów — potencjalnych nowych członków Sojuszu Atlantyckiego dopuszczają możliwość rozmieszczenia broni jądrowej na terytorium swoich państw.

Sam fakt wykorzystania przez Łukaszenkę trybuny Dumy Państwowej do agitacji przed referendum 24 listopada w Białorusi wywołał sprzeciw i oburzenie deputowanych z frakcji demokratycznych. Frakcja "Jabłoko" opuściła salę obrad na czas przemówienia Łukaszenki, a 13 deputowanych z partii Demokratyczny Wybór Rosji zwróciła się do prezydenta Jelcyna z wezwaniem, aby zawiesił członkostwo Federacji Rosyjskiej w Stowarzyszeniu Białorusi i Rosji.

Prezydent Białorusi potwierdził w Dumie Państwowej Rosji, że nie użyje siły do rozwiązania konfliktu z parlamentem. Uważa też, że referendum konstytucyjne dzięki któremu ma nadzieję uzyskać większą władzę, zakończy ten spór.

Łukaszenka stoi na stanowisku, że rezultaty referendum będą nieodwołalne, gdyż jest to "decyzja narodu, a naród jest jedynym prawnym źródłem władzy". Odrzucił oskarżenia o zapędy dyktatorskie. Białoruś jest dziś najbardziej stabilnym krajem wśród byłych republik radzieckich — powiedział. Podkreślił, że w jego kraju nie ma żadnego konfliktu religijnego, etnicznego, żadnego bandytyzmu. U nas Rosjanin czuje się jak u siebie w czasach ZSRR. Nikt nie ucieka do Rosji, przeciwnie, Rosjanie chcą osiedlać się na Białorusi — uważa białoruski przywódca.

W referendum, które odbędzie się 24 listopada, przedstawione będą dwa projekty konstytucyjne. Jeden, przygotowany przez prezydenta, znacznie zwiększa jego uprawnienia, drugi — parlamentarny — wręcz przeciwnie — ogranicza je.

Przewodniczący Komisji Wyborczej Wiktor Hanczar oznajmił we wtorek, że nie podpisze protokołu wyników referendum z powodu licznych nieprawidłowości, które pojawiły się podczas wcześniejszego oddawania głosów. 9 listopada uruchomione zostały lokale wyborcze, aby mogli głosować ci, którzy nie byliby w stanie uczestniczyć w referendum 24 listopada.

Wcześniej Trybunał Konstytucyjny orzekł, że wyniki referendum nie mogą mieć charakteru obligatoryjnego, a wyłącznie konsultacyjny. Z taką interpretacją kategorycznie nie zgodził się prezydent Łukaszenka i oskarżył Trybunał o naruszenie konstytucji. Parlament natomiast poparł orzeczenie Trybunału i wniósł stosowne autopoprawki do wrześniowej uchwały wyznaczającej referendum na 24 listopada. W odwecie prezydent w ubiegły czwartek podpisał dekret zawieszający — bezprawne jego zdaniem — decyzje Trybunału i parlamentu dotyczące referendum i zapowiedział, że rozwiąże te organy, jeśli nie uznają wyników referendum.

Indie

Zderzenie samolotów

Dwa samoloty pasażerskie — Saudyjski boeing 747 i kazaska maszyna transportowa Ił-76 — zderzyły się we wtorek w pobliżu miejscowości Charki Dadri (50 tysięcy mieszkańców) w stanie Hariana, na zachód od Delhi. Są obawy, że zginęło 350 ludzi. Agencja Press Trust of India (PTI) podała, że co najmniej trzech ludzi odnaleziono żywych, ale że zmarli w drodze do szpitala. Wg najnowszych informacji PTI, na miejscu katastrofy odnaleziono już 275 zwłok. Zidentyfikowane zostały zwłoki pilota saudyjskiej maszyny i jednej ze stewardes.

Maszyny spadły w odległości około 45 kilometrów od Delhi, w rejonie rolniczym. Świadkowie mówią o "kuli ognia". Samolot saudyjskich linii "Saudia" z 312 ludźmi na pokładzie (w tym 19 członkami załogi) wystartował właśnie z międzynarodowego lotniska im. Indiry Ghandi i leciał do Arabii Saudyjskiej — poinformowała agencja Press Trust of India (PTI). Na pokładzie maszyny kazaskiej, która podchodziła do lądowania w Delhi, znajdowało się prawdopodobnie 38 ludzi. Pierwotnie informowano, że był to TU-154. Później jednak pojawiły się wątpliwości — agencja Associated Press poinformowała, powołując się na osobistości oficjalne w Kazachstanie, że numer lotu KZA1907, podawany przez media indyjskie, wskazuje raczej na samolot transportowy Ił-76. Ostatecznie w Kazachstanie potwierdzono, że rzeczywiście był to Ił-76 i że na pokładzie znajdowało się 28 pasażerów i 10 członków załogi. Samolot leciał z Chimkentu w Kazachstanie do Delhi. Był wyczarterowany przez firmę z sąsiedniego Kirgistanu i większość pasażerów stanowili Kirgizi.

Zderzenie widziała załoga przelatującej w pobliżu amerykańskiej maszyny wojskowej z zaopatrzeniem dla ambasady USA w Delhi. Z relacji amerykańskiego pilota wynika, że zderzenie nastąpiło na wysokości około 15 tysięcy stóp (4570 metrów).

Najprawdopodobniej nie było ofiar wśród ludności zamieszkującej rejon, w którym spadły obie maszyny. Rejon ten otoczyła policja. Szczątki samolotów są rozrzucone na znacznym obszarze.

Telewizja CNN informowała, że prace ratunkowe utrudniają ciemności (katastrofa wydarzyła się o godz. 18.20 czasu miejscowego) oraz fakt, że rejon, w którym spadły samoloty jest trudno dostępny. W maszynie kazaskiej znajdowali się podobno przede wszystkim prywatni handlarze, którzy lecieli do Indii na zakupy tkanin. Wg najnowszych informacji z Arabii Saudyjskiej, większość pasażerów boeinga stanowili Hindusi i Nepalczycy. Na liście pasażerów byli też Europejczycy (w tym prawdopodobnie jeden Brytyjczyk), dwaj Amerykanie i tylko jeden Saudyjczyk. Wśród pasażerów było ośmioro dzieci. Załoga pochodziła z Arabii Saudyjskiej, Maroka, Indii i Filipin.

Zanim nadeszły informacje o znalezieniu kilku ludzi, którzy jakoby przeżyli katastrofę, lecz zmarli w drodze do szpitala, policja indyjska wyrażała przekonanie, że zginęli wszyscy ludzie z obu maszyn.

Nie ma jeszcze informacji o przyczynach katastrofy. Przedstawiciele indyjskiego Dyrektoriatu Generalnego Lotnictwa Cywilnego poinformowali, że maszyna saudyjska miała zgodę kontroli obszaru powietrznego w Delhi na zwiększenie wysokości do 14 tysięcy stóp (4270 metrów), zaś zmierzający do Delhi samolot kazaski — na zejście do 15 tysięcy stóp (4570 metrów). Pogoda w rejonie Delhi była typowa dla tej pory roku — bezchmurne niebo i trochę smogu.

NA ZDJĘCIU: na miejscu katastrofy.

Fot. EPA-ELTA

CZWARTEK,
14 LISTOPADA

LTV

7.00 — Dzień dobry. 8.30 — Nasze miasteczka. 18.00 — Wiadomości. 18.10 — Film dok. 18.25 — Telegra „Milioner". 18.40 — Wiadomości (ros.). 18.55 — Program dla dzieci. 19.25 — Słowo chrześcijanina. 19.35 — Teleartel. 20.30 — Panorama. 21.10 — Studio sportowe i loteria „Perlas". 21.20 — 9 rzemiosł. 22.05 — Telegra „Drogi sukcesu". 22.55 — Program młodzieżowy. 23.15 — Wiadomości wieczorne. 23.30 — Program młodzieżowy. 23.50 — Program sportowy dla miłośników piłki nożnej.

LNK

7.30 — Poranne koło. 9.05 — S. „Bez domu jest źle". 9.50 — S. „Cuda". 15.25 — Wojna słów. 15.55 — Komedia anim. 16.20 — Tangomania. 16.45 — Wszystko! 17.10 — ABC zdrowia. 17.40 — Film anim. dla dzieci. 18.05 — S. „Bez domu jest źle". 19.00 — S. „Cuda". 19.50 — Telekasyno. 20.00 — Wiadomości. 20.20 — Bulwar show. 21.00 — Telegra „Jeszcze nie wieczór". 22.00 — S. „Krewni". 23.00 — Wiadomości. 23.15 — Komedia anim.

BAŁTYCKA TV

8.30—17.50 — Program BBC. 18.00 — S. „Tak świat się kręci". 19.00 — S. „Cudza krew" (2). 20.00 — NBA: spojrzenie z bliska. 20.30 — S. „Manuela". 21.00 — Godzina z R. Rajeckasem. 22.00 — S. „Wszystko od początku". 22.30 — S. „Cudza krew" (1). 23.30 — Porsche. Przegląd mistrzostw świata 1996 r. 0.25—8.30 — Program CNN.

TELE-3

8.00 — Wiadomości CNN. 8.30 — Z pierwszej ręki. 8.40 — S. „Santa Barbara". 9.20 — S. „Maria La Del Barjo". 17.35 — Muzyka. 18.00 — S. anim. 18.25 — Detektor. 18.50 — Z pierwszej ręki. 18.55 — S. „Czarujący i odważny". 19.20 — Wiadomości. 19.30 — S. „Santa Barbara". 20.30 — Film „Opowiedz o swoich przygodach" (2). 20.55 — Wiadomości sportowe. 21.05 — S. „Doktor Quinn". 22.00 — Wiadomości. 22.10 — Kino, kino. 22.35 — Magazyn „Rynek". 23.00 — Z pierwszej ręki. 23.15 — Muzyka. 23.30 — Wizja.

WILEŃSKA TV

8.00 — Wiadomości z Wilna. 8.10 — Moje życie. 8.25 — Z odsieczą rekordom. 8.45 — Film dok. 9.20 — Film fab. „Nocny upał". 10.10 — Apteka. 10.20 — Program A. Politkowskiego. 10.55 — Nowe towary. 11.00 — Film fab. „Zakładnik". 14.45 — Teleshow. 13.10 — 90x60x90. 13.25 — S. dla dzieci „Szopy". 13.50 — Wiadomości z Moskwy. 14.00 — Film fab. „Viva, Castro". 18.00 — S. „Dyżurna apteka — III". 19.00 — Dziś w miasteczku. 19.10 — Źrób krok. 20.10 — Wiadomości z Moskwy. 20.20 — Film fab. „Nocny upał". 21.15 — Wileńska jutrzenka. 21.30 — Litewski hotel. 21.45 — S. „Wydział specjalny". 22.45 — Wiadomości z Moskwy. 23.00 — Nowe towary. 23.05 — Dziś w miasteczku. 23.15 — Kanał muzyczny.

I KANAŁ ROSJI

5.00 — Teleranek. 8.00 — Dziennik. 8.15 — S. „Nowa ofiara". 9.00 — W poszukiwaniach utraconego. 9.40 — Klub podróżników. 10.35 — 11.00 — Dziennik. 11.10 — W eterze „Mir". 11.55 — Film „Zrodzona przez rewolucję" (5). 13.30 — Brainring. 14.00 — Dziennik. 14.20 — S. anim. 14.45 — Lego—go. 15.10 — Tin Tonik. 15.40 — „Karin i jej pies". 16.05 — Lekcja rocka. 16.30 — Dookoła świata. 17.00 — Dziennik. 17.20 — S. „Nowa ofiara". 18.10 — Godzina szczytu. 18.30 — Show dżentelmenów. 19.00 — Nadzwyczajne historie w programie „Moja rodzina". 19.45 — Dobranoc, dzieci. 20.00 — Czas. 20.40 — Film „Sybiriada" (2). 22.05 — Program muz. 23.00 — Dziennik. 23.10 — „Piątek, 13".

ROSYJSKA TV

6.00 — Ekspres poranny. 6.25 — W drodze do pracy. 6.35 — S. „Mac i Matly". 7.00 — Wiadomości. 7.20 — Film anim. 7.30 — Ekspres poranny—2. 8.00 — Retro szlagier. 8.25 — „Szanowna redakcjo". 8.55 — S. „Santa Barbara". 9.50 — Towary — pocztą. 10.00 — Wiadomości. 10.20 — Film fab. „Pułapka" (4). 11.25 — W południe dnia pracy. 11.55 — Muzyka na deser. 12.10 — Autograf. 12.15 — Towary — pocztą. 12.20 — Fitnes—klub. 12.25 — Rosja interesu. 12.55 — Sklep nieruchomości. 13.00 — Wiadomości. 13.20 — „Iwanow, Pietrow, Sidorow i in." 14.00 — Ściśle tajne. 14.55 — Festiwal folklorystyczny. 15.10 — Zatoka morska. 15.35 — Tam—tam wiadomości. 16.00 — Wiadomości. 16.20 — Notes. 16.35 — S. „Chelenger". 17.05 — „Ekspoinformator". 17.20 — „Biały sen Petersburga". 17.45 — „Lanie" dla Jurija Czerniczenki. 18.00 — Nowe piąte koło. 18.40 — VIP — „Szczególnie ważne persony". 19.00 — Wiadomości. 19.30 S. „Santa Barbara". 20.30 — Koszykówka. CSKA — „Maccabi" (Izrael). 22.00 — Film fab. „Podróżny"(3). 23.00 — Wiadomości. 23.25 — Towary — pocztą. 23.35 — Kto co umie. 23.50 — Nie śpij i patrz. 0.15 — Muzyka wszystkich pokoleń.

TV POLONIA

8.00 — Program dnia. 8.05 — „Wielka historia małych miast". 8.25 — Telewizyjne Wiadomości Literackie. 8.55 — „O.N.A". 9.30 — Wiadomości. 9.40 — „Złodzieje samochodów". 10.00 — „Na polską nutę". 10.30 — „Z Bukowiny..." — reportaż. 11.00 — „Czterdziestolatek dwadzieścia lat później" — serial komediowy prod. polskiej. 12.00 — „Uczmy się polskiego". 12.30 — „Tylko Chopin". 13.00 — Wiadomości. 13.15 — „Grzeszny żywot Franciszka Buły" — film fab. prod. polskiej. 14.50 — „Kraina Łagodności". 15.15 — „Jan Paweł II" — film dok. 15.45 — Jan Sebastian Bach — „Koncert A-dur". 16.00 — Panorama. 16.20 — Omówienie programu dnia. 16.30 — „Credo" — program redakcji katolickiej. 17.00 — „Ekspress reporterów... w TV Polonia". 17.30 — „Przegląd prasy polonijnej". 18.00 — Teleexpress. 18.15 — „Ala i As" — program dla najmłodszych. 18.30 — „Przygody rozbójnika Rumcajsa" — film anim. dla dzieci. 18.35 — „Tata, a Marcin powiedział...". 18.45 — „Krzyżówka szczęścia" — teleturniej. 19.15 — „Królewskie sny" — serial TVP. 20.25 — „Opowieści z Collegium Maius". 20.45 — Dobranocka. 21.00 — Wiadomości. 21.30 — Teatr Satelitarny: „Roztwór profesora Pytla". 22.55 — „Ucieczka z Dossel" — film dok. 23.20 — „O drzewach i ogrodach". 23.25 — Program na piątek. 23.30 — Panorama. 24.00 — „Spojrzenia na Polskę". 0.20 — „Spór o Sienkiewicza" — program dok. 1.15 — Muzyka w zabytkach. 1.30 — „Złodzieje samochodów" — reportaż. 1.50 — Wiadomości. 2.00 — „Królewskie sny" — serial prod. polskiej. 3.10 — „Opowieści z Collegium Maius". 3.30 — „Przegląd prasy polonijnej". 4.00 — Panorama. 4.30 — Teatr Satelitarny: „Roztwór profesora Pytla". 6.00 — „Ucieczka z Dossel" — film dok. 6.25 — „O drzewach i ogrodach". 6.30 — „Krzyżówka szczęścia" — teleturniej. 7.00 — „Spór o Sienkiewicza" — program dok. 7.55 — „Książki najlepsze".

TVP-1

7.00 — Kawa czy herbata? 9.00 — „Moda na sukces" — serial prod. USA. 9.20 — Muzyczna Jedynka. 9.30 — Wiadomości. 9.40 — Teatr „Wesoła Jedenastka". 10.05 — Gimnastyka buzi i języka. 10.10 — Mama i ja. 10.25 — Domowe przedszkole. 10.50 — Porozmawiajmy o dzieciach. 11.00 — „Cagney i Lacey" — serial prod. USA. 12.00 — Gotowanie na ekranie. 12.20 — Zielone pogotowie. 12.30 — Laboratorium. 12.45 — Reportaż. 13.00 — Wiadomości. 13.10 — Agrobiznes. 13.20 — Magazyn Notowań. 13.40 — Indeks — magazyn finansowy. 14.05 — Teleturniej filmowy. 14.25 — Taki jest świat. 14.50 — Ciało i wyobraźnia. 15.10 — Katalog zabytków. 15.20 — Joystick. 15.30 — Jeśli nie Oxford, to co? — teleturniej. 15.50 — Program dnia. 16.00 — Wiadomości. 16.10 — Świat ze słów. 16.30 — „Różowa pantera" — serial anim. prod. USA. 17.00 — Dla dzieci. Rządy dzieci, czyli pajdokracja. 17.25 — Język angielski dla dzieci. 17.30 — Magazyn Muzycznej Jedynki. 18.00 — Teleexpress. 18.25 — „Kate i Allie" — serial prod. USA. 19.00 — Filmidło. 19.30 — Credo — magazyn katolicki. 20.00 — Wieczorynka. 20.30 — Wiadomości. 21.10 — „Morderstwo" — serial krym. prod. USA. 22.05 — „Nowa opowieść o prawdziwym człowieku" — film dok. 22.35 — W centrum uwagi. 23.05 — Diariusz rządowy. 23.15 — Muzyczna Jedynka non stop. 23.30 — Pegaz. 24.00 — Wiadomości. 0.10 — „Cieszyły mnie hole od małego" — reportaż. 0.40 — „Rwała fiołki dynamitem" — komedia prod. czeskiej. 2.15 — „Jean Babilee — portret artysty" — film dok. prod. franc.

POLSAT

7.00 — „Starsky i Hutch" — amerykański serial kryminalny. 8.00 — Poranek z Polsatem. 8.55 — Poranne informacje. 9.00 — Polityczne graffiti. 9.15 — Klub Fitness Woman. 9.30 — „Czarodziejka z księżyca" — serial anim. dla dzieci. 10.00 — „MacGyver" — amerykański serial sensacyjny. 11.00 — „Zar młodości" — kanadyjski serial obyczajowy. 12.00 — „Airwolf" — amerykański serial sensacyjny. 13.00 — Jesteśmy — magazyn redakcji programów religijnych. 13.30 — Co jest grane? — program dla dzieci. 14.00 — P.M.A. Gra!My. 15.00 — Motowiadomości. 15.30 — Link Journal. 16.00 — HaloGra!My. 16.20 — Ye! Ye!Ye! 16.30 — „Ufozaury" — serial anim. dla dzieci. 17.00 — Informacje. 17.15 — Nie tylko dla dam. 17.45 — Portret pamięciowy. 18.10 — Kalambury — program rozrywkowy. 18.40 — „Skrzydła" — amerykański serial komediowy. 19.10 — „Świat według Bundych" — amerykański serial komediowy. 19.40 — Moim zdaniem — komentarz polityczny. 19.45 — Informacje. 20.00 — „Drużyna „A" — amerykański serial sensacyjny. 20.50 — Losowania Lotto. 21.00 — „Nieustraszony" — amerykański serial sensacyjny. 22.00 — „Starsky i Hutch" — (USA). 23.00 — Informacje i biznes informacje. 23.25 — Polityczne graffiti. 23.35 — „Ulice San Francisco" — amerykański serial sensacyjny. 0.30 — Sztuka informacji. 0.55 — 4x4 — magazyn motoryzacyjny. 1.30 — „Zar młodości" — kanadyjski serial obyczajowy.

POLONIA-1

9.00 — Teleshop. 9.30 — Filmy animowane. 10.30 — „Geronimo" — telenowela. 11.30 — „Namiętności" — serial obyczajowy. 12.45 — „Łowca rekinów" — film fab. 14.30 — Satelite — program muzyczny. 16.25 — Teleshop. 17.00 — Filmy animowane. 18.45 — „Geronimo" — telenowela. 19.45 — „Namiętności" — serial obyczajowy. 21.00 — Koncert. 22.15 — Tele Box. 22.50 — Escape — program komputerowy. 23.20 — Sports World. 23.50 — Satelite. 1.35 — Koncerty Wolfganga A. Mozarta. 2.30 — W domu.

PIĄTEK,
15 LISTOPADA

LTV

7.00 — Dzień dobry. 8.30 — Telegra „Ruletka kawiarni Konrada". 18.00 — Wiadomości. 18.10 — Międzynarodowy koncert popmuzyki dziecięcej. 18.40 — Wiadomości (ros.). 18.55 — Program dla dzieci. 19.20 — Koncert twórczości amatorskiej Wileńskiej Aparatury Paliwowej. 19.40 — Twój czas. 20.30 — Panorama. 21.10 — Studio sportowe. 21.20 — S. „Serca i umysły". 22.15 — Aleja Laisvės. 22.35 — „Styl". 23.10 — Wiadomości wieczorne. 23.25 — Film fab. „Kucharz, złodziej, jego żona i kochanek".

LNK

7.30 — Poranne koło. 15.15 — Na jednym końcu haczyk. 15.40 — Komedia anim. 16.05 — Radzieckie kroniki. 16.55 — 2x8. 17.25 — Kamera VRS. 17.55 — Mistrzostwa LLK „Žemaitijos olimpas" — „Neptūnas" (Kłajpeda). 19.50 — Telekasyno. 20.00 — Wiadomości. 20.25 — Rowerowe show. 21.00 — Telegra „Tak Nie". 22.00 — S. „Straszydło i piękność". 23.00 — Wiadomości. 23.15 — Wszystko! 23.35 — Francuski magazyn erotyczny. 24.00 — Legendy rocka.

BAŁTYCKA TV

8.30—17.50 — Program BBC. 18.00 — S. „Tak świat się kręci". 19.00 — Godzina z R. Rajeckasem. 20.00 — Rozrywkowy program sportowy „Sportozaurai". 20.30 — S. „Manuela". 21.00 — Film fab. „Legenda o dinozaurze—2". 22.50 — Maski show. 23.25 — Erotyka. 0.05—8.30 — Program CNN.

TELE-3

8.00 — Wiadomości CNN. 8.30 — Z pierwszej ręki. 8.40 — S. „Santa Barbara". 17.35 — Muzyka. 18.00 — Program muzyczny dla dzieci. 18.25 — Okno na przyrodę. 18.50 — Z pierwszej ręki. 18.55 — S. „Czarujący i odważni". 19.20 — Wiadomości. 19.30 — S. „Santa Barbara". 20.30 — „Nauka i technologia". 20.55 — Wiadomości sportowe. 21.05 — S. „Ulice San Francisco". 22.00 — Wiadomości. 22.10 — S. „Policjanci z Miami". 23.00 — Muzyka.

WILEŃSKA TV

8.00 — Wiadomości z Wilna. 8.10 — Moje życie. 8.30 — Moje kino: A. Olejnikow. 9.20 — Film fab. „Nocny upał". 10.10 — Nowe towary. 10.20 — Teleshop. 11.00 — Film fab. „Junona i Paw". 12.45 — Teleshop. 13.10 — 90x60x90. 13.25 — S. dla dzieci „Szopy". 13.50 — Wiadomości z Moskwy. 14.00 — Film fab. „Daniił — książę Galicji". 18.00 — Jesteś świadkiem. 18.30 — Dziś w miasteczku. 18.40 — Film fab. „Po trzystu latach". 20.20 — Wiadomości z Moskwy. 20.30 — Przegląd wydarzeń tygodnia (ros.). 21.00 — Film fab. „Każdy ma własne piekło". 22.45 — Wiadomości z Moskwy. 23.00 — Nowe towary. 23.05 — Dziś w miasteczku. 23.15 — Kanał muzyczny. 24.00 — Litewski hotel.

I KANAŁ ROSJI

5.00 — Teleranek. 8.00 — Dziennik. 8.15 — S. „Nowa ofiara". 9.10 — Dziwne historie w programie „Moja rodzina". 9.50 — Dopóki wszyscy w domu. 10.25 — Graj, ukochana harmonio! 11.00 — Dziennik. 11.10 — W eterze „Mir". 11.55 — Film „Zrodzona przez rewolucję" (6). 13.30 — Brainring. 14.00 — Dziennik. 14.20 — S. anim. 15.45 — Karin i jej pies. 16.10 — Działające osoby. 16.30 — Dokoła świata. 17.00 — Dziennik. 17.20 — S. „Nowa ofiara". 18.15 — Człowiek i prawo. 18.45 — Pole cudów. 19.45 — Dobranoc, dzieci. 20.00 — Czas. 20.40 — Film fab. „Sybiriada" (3). 22.15 — Pogląd. 23.00 — Dziennik. 23.10 — Film fab. „Tajemnica".

ROSYJSKA TV

6.00 — Ekspres poranny. 6.25 — W drodze do pracy. 6.35 — S. „Mac i Matly". 7.00 — Wiadomości. 7.20 — Film anim. 7.30 — Ekspres poranny—2. 8.00 — Retro szlagier. 8.25 — „Szanowna redakcjo". 8.55 — S. „Santa Barbara". 9.50 — Towary — pocztą. 10.00 — Wiadomości. 10.20 — Dom handlowy „Le Monti". 10.25 — Film fab. „Pułapka" (5). 11.40 — W południe dnia pracy. 12.10 — Autograf. 12.15 — Towary pocztą. 14.20 — „Palicha—14". 12.25 — Rosja interesu. 12.55 — Sklep nieruchomości. 13.00 — Wiadomości. 13.20 — „Iwanow, Pietrow, Sidorow i in.". 14.00 — Reporter. 14.15 — Chwila prawdy. 14.55 — Festiwal folklorystyczny. 15.10 — Zatoka morska. 15.40 — Tam—tam wiadomości. 16.00 — Wiadomości. 16.20 — Notes. 16.30 — „Magazyn magazynów". 16.45 — Imperium gry. 17.35 — Krok za krokiem. 17.45 — Pion. 18.10 — Niekończąca się podróż. 18.40 — VIP — „Szczególnie ważne persony". 19.00 — Wiadomości. 19.30 — S. „Santa Barbara". 20.30 — Sam sobie reżyserem. 21.10 — Film fab. „List do przeszłego życia". 22.45 — Rektime. 23.00 — Wiadomości. 23.25 — Towary — pocztą. 23.35 — Muzyka wszystkich pokoleń. 23.50 — Spektakl estradowy.

TV POLONIA

8.00 — Program dnia. 8.05 — „Credo" — magazyn redakcji katolickiej. 8.30 — Muzyka w zabytkach. 9.00 — „Czy nas jeszcze pamiętasz?" 9.30 — Wiadomości. 9.40 — „Spojrzenia na Polskę". 10.00 — „Ala i As" — program dla najmłodszych. 10.15 — „Przygody rozbójnika Rumcajsa" — film anim. dla dzieci. 10.20 — „Tata, a Marcin powiedział". 10.30 — „Ekspres reporterów... w TV Polonia". 10.55 — „Królewskie sny" — serial prod. polskiej. 12.05 — „Opowieści z Collegium Maius". 12.25 — „MdM, czyli Mann do Materny, Materna do Manna". 13.00 — Wiadomości. 13.15 — „Dom" — serial prod. polskiej. 14.35 — „Kraina łagodności". 14.50 — „Szkoła tańca ludowego". 15.05 — „Podwieczorek przy mikrofonie". 16.00 — Panorama. 16.20 — Omówienie programu dnia. 16.30 — Mała muzyka. 17.00 — „Przegląd Kronik Filmowych". 17.30 — Hity satelity. 17.50 — TransAntarktica. 18.00 — Teleexpress. 18.15 — „Gazda z Diabelnej" — serial dla młodych widzów. 19.05 — „Ocalić od zapomnienia". 19.15 — „Shalom Polin" — teleturniej. 19.45 — „Fitness Club" — serial TVP. 20.15 — „Pałer". 20.45 — Dobranocka. 21.00 — Wiadomości. 21.30 — „Dom" — serial prod. polskiej. 23.00 — „Filmówka". 23.25 — Program na sobotę. 23.30 — Panorama. 24.00 — Cafe „Fusy" — program rozrywkowy. 0.30 — „Porozmawiajmy...". 1.00 — „Natężenie świadomości...". 1.50 — Wiadomości. 2.00 — „Fitness Club" — serial prod. polskiej. 2.30 — „Shalom Polin" — teleturniej. 3.00 — „Pałer". 3.30 — Hity satelity. 3.50 — TransAntarktica. 4.00 — Panorama. 4.30 — „Dom" — serial prod. polskiej. 6.10 — „Filmówka". 6.30 — Uczmy się polskiego. 7.00 — „Natężenie świadomości". 7.45 — „Tenisista".

TVP-1

7.00 — Kawa czy herbata? 9.00 — „Moda na sukces" — serial prod. USA. 9.20 — Muzyczna Jedynka. 9.30 — Wiadomości. 9.40 — Klapsik. 9.50 — Dzieci dzieciom. 10.05 — Gimnastyka. 10.10 — Mama i ja. 10.25 — Dla dzieci. 10.50 — Porozmawiajmy o dzieciach. 11.00 — „Znak Róży" — serial sensac.—obycz. prod. USA. 12.00 — Kalendarz pani domu. 12.20 — Opowieści o smakach. 12.30 — Łyk matematyki. 12.45 — Chochlikowe psoty. 13.00 — Wiadomości. 13.10 — Agrobiznes. 13.20 — Magazyn Notowań. 13.40 — Dzieci takie jak nasze. 14.05 — Muzyka łagodzi obyczaje. 14.25 — Sto lat. 14.35 — Żyć skutecznie!. 14.50 — Zofia Nałkowska — „Dzienniki 1939—1944". 14.55 — Powtórka z historii. 15.20 — Poezja współczesna. 15.50 — Program dnia. 16.00 — Wiadomości. 16.10 — Małżeństwo doskonałe. 16.30 — „Tajemniczy świat Aleksandry" — serial prod. USA. 17.00 — Ciuchcia. 17.25 — Język angielski dla dzieci. 17.30 — Harmider — magazyn harcerski. 18.00 — Teleexpress. 18.25 — „Tata, a Marcin powiedział...". 18.35 — Goniec — tygodnik kulturalny. 18.55 — Bezpieczniej. 19.10 — Randka w ciemno. 20.00 — Wieczorynka. 20.30 — Wiadomości. 21.10 — „Trzy dni kondora" — film sensac. prod. USA. 23.10 — W centrum uwagi. 23.40 — Giełda. 23.50 — Artes — magazyn plastyczny. 0.20 — Wiadomości. 0.30 — Nocny Klub Jedynki. 1.30 — „Horror Frankensteina" — film fab. prod. ang.

POLSAT

7.00 — „Nieustraszony" — amerykański serial sensacyjny. 8.00 — Poranek z Polsatem. 8.55 — Poranne informacje. 9.00 — Polityczne graffiti. 9.15 — Klub Fitnes Woman. 9.30 — „Ufozaury" — serial anim. dla dzieci. 10.00 — „Drużyna „A" — amerykański serial sensacyjny. 11.00 — „Zar młodości" — kanadyjski serial obyczajowy. 12.00 — „Airwolf" — amerykański serial sensacyjny. 13.00 — Klip Klaps — najmłodsza lista przebojów. 13.30 — Wrażliwość — program dla młodzieży. 14.00 — Nie tylko dla dam. 14.30 — TOP 96 — program rozrywkowy. 15.00 — Sztuka informacji. 15.30 — Portret pamięciowy. 16.00 — Halogra! My. 16.20 — Ye! Ye! Ye! — program muzyczny dla dzieci. 16.30 — „Czarodziejka z księżyca" — serial anim. dla dzieci. 17.00 — Informacje. 17.15 — Kuba zaprasza. 17.45 — Klub satyryków. 18.10 — Kalambury — program rozrywkowy. 18.40 — „Skrzydła" — amerykański serial komediowy. 19.10 — „Świat według Bundych" — amerykański serial komediowy. 19.40 — Moim zdaniem — komentarz polityczny. 19.45 — Informacje. 20.00 — „MacGyver" — amerykański serial sensacyjny. 20.50 — Losowanie Lotto. 21.00 — „Zaginiony" — (USA). 22.00 — „Dziwny traf" — (USA). 23.00 — Informacje i biznes informacje. 23.20 — Polityczne graffiti. 23.30 — Biznes tydzień. 23.45 — „Tajemniczy Aniol" — (USA). 1.25 — Playboy. 2.25 — „Zar młodości" — kanadyjski serial obyczajowy.

POLONIA-1

9.00 — Teleshop. 9.30 — Filmy animowane. 10.30 — „Geronimo" — telenowela. 11.30 — „Namiętności" — serial. 12.45 — W dómu. 13.15 — Escape. 13.45 — Sports World. 14.30 — Satelite — program muzyczny. 16.25 — Teleshop. 17.00 — Filmy animowane. 18.45 — „Geronimo" — telenowela. 19.45 — „Namiętności" — serial. 21.00 — „Orły" — włoski serial obyczajowy. 22.50 — Bliżej filmu. 23.20 — Escape. 23.50 — Satelite. 1.35 — Escape. 2.00 — Disco polo.

Ustawa Republiki Litewskiej

nr I-1562 z 3 października 1996 r.

O prawach pacjentów i odszkodowaniu za uszkodzenie zdrowia

Artykuł 10. Nietykalność życia prywatnego

1. Prywatne życie pacjentów jest nietykalne. Informacja o faktach z życia pacjentów może być gromadzona w karcie choroby za zgodą pacjentów i jeżeli, zdaniem lekarza prowadzącego, jest to konieczne dla ustalenia diagnozy choroby, leczenia lub pielęgnowania.

2. Całą informację na temat stanu zdrowia pacjenta, diagnozy, przewidywań i leczenia, a także całą inną informację o charakterze prywatnym, dotyczącą pacjenta, należy traktować jako poufną nawet po śmierci pacjenta. Tryb przechowywania takiego poufnego materiału określają ustawy Republiki Litewskiej i akty prawne Ministerstwa Zdrowia. Informację poufną można udostępnić innym osobom wyłącznie za pisemną zgodą pacjenta lub jeżeli przewiduje to niniejsza i inne ustawy Republiki Litewskiej.

3. Zgoda nie jest konieczna, jeżeli informacji udziela się osobom, bezpośrednio uczestniczącym w leczeniu i pielęgnowaniu chorych, dokonującym ekspertyzy zdrowia pacjentów, a także instytucjom, którym ustawy Republiki Litewskiej dają prawo kontrolowania działalności opieki zdrowotnej.

Rozdział III

Dokumenty pacjentów

Artykuł 11. Nieodzowność dokumentów pacjentów

Placówki opieki zdrowotnej, lekarze i pielęgniarze powinni mieć dokumenty pacjentów o formie i rodzajach, ustalonych przez Ministerstwo Zdrowia (karta choroby, inne dokumenty medyczne) i przechowywać je zgodnie z trybem określonym przez ustawy Republiki Litewskiej i Ministerstwo Zdrowia.

Artykuł 12. Poufność informacji zawartej w dokumentach pacjentów

1. Rodzice lub opiekunowie niepełnoletniego pacjenta mają prawo zapoznać się z dokumentami niepełnoletniego pacjenta, jeżeli nie jest to sprzeczne z wymaganiami części siódmej i ósmej artykułu 6 niniejszej ustawy. Prawo przedstawiciela osoby psychicznie chorej do zapoznania się z dokumentami pacjenta, określa Ustawa o kontroli zdrowia psychicznego.

2. Wymagania, dotyczące poufności informacji są stosowane:

1) gdy w sprawie uzyskania informacji zwraca się sąd, komisja lub inna instytucja państwowa, którym takie prawo dają ustawy Republiki Litewskiej;

2) gdy informacji o stanie zdrowia pacjenta udziela się w przypadkach, przewidzianych w części trzeciej artykułu 10 niniejszej ustawy.

Artykuł 13. Wykorzystanie informacji zawartej w dokumentach pacjentów do pracy naukowo-badawczej i nauczania studentów

Tryb wykorzystania informacji zawartej w dokumentach pacjentów do pracy naukowo-badawczej i nauczania studentów określa Litewski Komitet Etyki Lekarskiej. W przypadku wykorzystywania informacji do tego celu obowiązuje poszanowanie prywatności osoby pacjenta.

Rozdział IV

Zasady i tryb odszkodowania za uszkodzenie zdrowia pacjentów

Artykuł 14. Określenie wyrządzenia szkody pacjentom

1. W niniejszej ustawie szkoda wyrządzona pacjentom — to szkoda, która:

1) została spowodowana w wyniku leczenia lub badań lekarskich pacjentów;

2) została spowodowana na skutek zakażenia lub zapalenia, związanych z badaniami lub leczeniem pacjentów;

3) została spowodowana na skutek diagnostycznego zabiegu lub cięcia, jeżeli powoduje to nieuzasadniony długotrwały rozstrój zdrowia;

4) została spowodowana na skutek wad konstrukcyjnych lub defektów aparatury medycznej lub temu podobne itp.

2. Skutki leczenia opartego na zasadach lub standardach powszechnie uznawanych w praktyce medycznej i nauce, których nie można było uniknąć przez zastosowanie innej równie efektywnej metody leczenia, w niniejszej ustawie nie są traktowane jako szkoda wyrządzona pacjentom.

(Dokończenie.
Początek patrz w nr 221)

3. Szkodę, wyrządzoną pacjentom przez lekarza lub pielęgniarza poprzez czynność zawinioną, wyrównuje się w trybie ustalonym w Kodeksie Cywilnym.

Artykuł 15. Odszkodowanie

1. Wielkość szkody, wyrządzonej pacjentom przez zgodne z prawem czynności lekarza lub pielęgniarza, ustala komisja.

2. W przypadku gdy szkoda dla zdrowia pacjentów pogłębiła się na skutek umyślnego lub nieostrożnego postępowania pacjentów, kompensata ma być wypłacana tylko za szkodę, na którą te okoliczności nie miały wpływu.

3. Tryb ustalenia wielkości szkody wyrządzonej dla zdrowia pacjentów i kompensaty za nią określają niniejsze i inne ustawy, akty prawne Republiki Litewskiej.

Artykuł 16. Ubezpieczenie placówki opieki zdrowotnej

1. Placówki opieki zdrowotnej Litewskiego Narodowego Systemu Zdrowia, akredytowane do osobistej opieki zdrowotnej, pełniąc osobistą opiekę zdrowotną, są zobowiązane do ubezpieczania się od odpowiedzialności cywilnej za szkodę, wyrządzoną pacjentom w wyniku zgodnych z prawem czynności, lekarzy lub pielęgniarzy. Obowiązkowe ubezpieczenie placówki opieki zdrowotnej Litewskiego Narodowego Systemu Zdrowia w ramach odpowiedzialności cywilnej za szkodę wyrządzoną pacjentom, prowadzi Państwowa Kasa Chorych, kształtująca w tym celu samodzielny fundusz ubezpieczenia placówki osobistej opieki zdrowotnej od odpowiedzialności cywilnej za szkodę, wyrządzoną pacjentom. Przepisy tego funduszu zatwierdza rząd. Placówki opieki zdrowotnej Litewskiego Narodowego Systemu Zdrowia, udzielające pomocy stacjonarnej, płacą 0,2 proc., nie udzielające zaś pomocy stacjonarnej — 0,1 proc. od naliczonego funduszu płac lekarzy i pielęgniarzy.

2. Środki funduszu ubezpieczenia placówki osobistej opieki zdrowotnej od odpowiedzialności cywilnej za szkodę wyrządzoną pacjentom, wykorzystuje się docelowo na wypłacanie kompensat pacjentom za wyrządzoną szkodę. Z wykorzystywania środków tego funduszu Państwowa Kasa Chorych co roku rozlicza się z Radą Obowiązkowego Ubezpieczenia Zdrowia i Ministerstwem Zdrowia.

3. Warunki obowiązkowego ubezpieczenia placówki osobistej opieki zdrowotnej Litewskiego Narodowego Systemu Zdrowia, tryb docelowej wypłaty środków pacjentom określa rząd.

4. Placówki opieki zdrowotnej, akredytowane do osobistej opieki zdrowotnej i nie należące do Litewskiego Narodowego Systemu Zdrowia, pełniące osobistą opiekę zdrowotną, powinny ubezpieczyć się od odpowiedzialności cywilnej za szkodę, wyrządzoną pacjentom na skutek zgodnych z prawem czynności lekarzy lub pielęgniarzy, zawierając umowy ubezpieczeniowe z przedsiębiorstwami ubezpieczeniowymi, mającymi, zgodnie z ustawami Republiki Litewskiej, prawo do prowadzenia ubezpieczenia od ogólnej odpowiedzialności cywilnej lub zawierając umowy z Państwową Kasą Chorych. W przypadku, gdy placówki opieki zdrowotnej, nie należące do Litewskiego Narodowego Systemu Zdrowia, realizujące osobistą opiekę zdrowotną, ubezpieczają się od odpowiedzialności cywilnej za szkodę, wyrządzoną pacjentom na skutek zgodnych z prawem czynności lekarzy lub pielęgniarzy, zawierając umowy ubezpieczeniowe z przedsiębiorstwami ubezpieczeniowymi, to warunki ubezpieczenia, wysokość składek ubezpieczeniowych, tryb ich wpłacania i inne ustala się w umowach ubezpieczeniowych. W przypadku, gdy placówki opieki zdrowotnej, nie należące do Litewskiego Narodowego Systemu Zdrowia, zawierają umowę z Państwową Kasą Chorych, obowiązują je te same warunki ubezpieczenia i tryb płacenia składek co i placówki opieki zdrowotnej Litewskiego Narodowego Systemu Zdrowia.

5. Placówki opieki zdrowotnej, które nie ubezpieczyły się od odpowiedzialności cywilnej za szkodę wyrządzoną pacjentom, nie mają prawa realizowania osobistej opieki zdrowotnej.

Artykuł 17. Tryb wpłacania do Państwowej Kasy Chorych składek z tytułu obowiązkowego ubezpieczenia placówki opieki zdrowotnej od odpowiedzialności cywilnej za szkodę, wyrządzoną pacjentom

1. Placówki osobistej opieki zdrowotnej, które zawarły umowy ubezpieczeniowe z Państwową Kasą Chorych, same obliczają wysokość składek według wysokości ustalonych w artykule 16 niniejszej ustawy i przelewają je Państwowej Kasie Chorych do funduszu ubezpieczenia placówki osobistej opieki zdrowotnej od odpowiedzialności cywilnej za szkodę, wyrządzoną pacjentom.

2. Terminy i tryb wpłacania składek ustala rząd.

Artykuł 18. Wypłacenie kompensaty pacjentowi

1. Kompensatę za szkodę wyrządzoną pacjentowi wypłaca się ze środków funduszu Państwowej Kasy Chorych, służącego do ubezpieczenia od odpowiedzialności cywilnej placówki osobistej opieki zdrowotnej za szkodę, wyrządzoną pacjentom w przypadku, gdy szkoda została wyrządzona w placówce pacjentowi opieki zdrowotnej, która zgodnie z wymaganiami niniejszej ustawy zawarła umowę ubezpieczeniową z Państwową Kasą Chorych. Kompensatę wypłaca się na podstawie decyzji komisji w trybie i wysokości zatwierdzonej przez rząd, lecz nie więcej, niż 15 minimalnych miesięcznych płac. Odszkodowanie wypłaca się według wysokości minimalnej miesięcznej płacy, obowiązującej w dniu złożenia w komisji prośby o odszkodowanie za wyrządzoną szkodę.

2. W przypadku, gdy szkodę pacjentowi wyrządzono w placówce opieki zdrowotnej, nie należącej do Litewskiego Narodowego Systemu Zdrowia i nie mającej umowy o ubezpieczeniu z Państwową Kasą Chorych, wypłatę ubezpieczeniową płaci się zgodnie z warunkami przewidzianymi w umowie między placówką opieki zdrowotnej i przedsiębiorstwem ubezpieczeniowym. W takim przypadku maksymalna suma odszkodowania nie może być mniejsza od sumy przewidzianej w części pierwszej tego artykułu.

Artykuł 19. Składanie w komisji podania o przyznanie kompensaty

Podanie w sprawie o odszkodowanie za wyrządzoną szkodę z funduszu Państwowej Kasy Chorych ubezpieczenia placówki osobistej opieki zdrowotnej od odpowiedzialności cywilnej za szkodę wyrządzoną pacjentom pacjent (jego przedstawiciel) powinien złożyć w komisji nie później niż po upływie jednego roku od chwili, gdy pacjent dowiedział się o wyrządzonej mu szkodzie. Jednakże podanie w żadnym razie nie może być złożone, jeżeli od wypadku, który spowodował szkodę, upłynęły ponad trzy lata.

Artykuł 20. Kształtowanie, działalność, kontrola komisji

1. Komisję na okres czterech lat powołuje Ministerstwo Zdrowia z osób, mających wykształcenie medyczne, prawnicze, inne wykształcenie wyższe i pomaturalne, spośród przedstawicieli Państwowej Kasy Chorych, Rady Obowiązkowego Ubezpieczenia Zdrowia, organizacji lekarzy i pielęgniarzy, społecznych organizacji pacjentów i innych instytucji. Powołanie i działalność komisji określają przepisy, zatwierdzane przez Ministerstwo Zdrowia.

2. Komisja ta decyduje o zasadności prośby pacjentów o odszkodowanie i określa wysokość kompensat, z uwzględnieniem stopnia i czasu utraty przez pacjenta zdolności do pracy, stopnia uszkodzenia zdrowia. Decyzje komisji o odszkodowaniu są obowiązujące dla Państwowej Kasy Chorych.

3. Działalność komisji kontrolują Ministerstwo Zdrowia, inne upoważnione instytucje w trybie przewidzianym w ustawach Republiki Litewskiej.

Artykuł 21. Prawo komisji zapoznania się z niezbędną informacją

1. Członkowie komisji, przy rozpatrywaniu podania pacjenta w sprawie odszkodowania za szkodę, mają prawo zapoznać się z potrzebnymi dokumentami. Administracja, lekarze, pielęgniarze i inni pracownicy placówki opieki zdrowotnej na prośbę komisji w ciągu pięciu dni pracy powinni udzielić informacji, przedstawić dokumenty.

2. Członkowie komisji, w trakcie rozpatrywania podania pacjenta, powinni zachować poufność.

Artykuł 22. Tryb składania podań przez pacjentów i podejmowania decyzji przez komisję

1. Podania pacjentów w sprawie odszkodowania składane są i rozpatrywane w komisji w trybie ustalonym w przepisach.

2. Podanie pacjenta powinno być rozpatrzone w ciągu trzech miesięcy i o postanowieniu komisji pacjent musi być powiadomiony pisemnie.

Artykuł 23. Zaskarżenie decyzji komisji

Decyzje komisji mogą być zaskarżone w Ministerstwie Zdrowia, a postanowienia tego ministerstwa — w sądzie.

Artykuł 24. Odpowiedzialność za naruszenie niniejszej ustawy

Osoba, naruszająca wymagania niniejszej ustawy, ponosi odpowiedzialność w trybie przewidzianym w ustawach Republiki Litewskiej.

Rozdział V

Zasady końcowe

Artykuł 25. Wejście w życie ustawy o prawach pacjentów i odszkodowaniu za uszkodzenie zdrowia

1. Rozdziały I, II, III Ustawy Republiki Litewskiej o prawach pacjentów i odszkodowaniu za uszkodzenie zdrowia wchodzą w życie od 1 maja 1997 roku.

2. Rozdział IV Ustawy Republiki Litewskiej o prawach pacjentów i odszkodowaniu za uszkodzenie zdrowia wchodzi w życie od 1 maja 1998 r.

Ogłaszam tę ustawę przyjętą przez Sejm Republiki Litewskiej.

Prezydent republiki
Algirdas BRAZAUSKAS
(Zam. 1549)

Z doniesień PAP

ONZ

Papież otworzył obrady szczytu FAO

Światowy szczyt żywnościowy, który rozpoczął się w środę w Rzymie, zainaugurowało wystąpienie papieża Jana Pawła II. Przygotowane przez Organizację Narodów Zjednoczonych ds. Wyżywienia i Rolnictwa (FAO) spotkanie na szczycie poświęcone jest sposobom zwalczania na świecie głodu, z powodu którego cierpi ponad 800 milionów ludzi.

Jan Paweł II wezwał przywódców politycznych z całego świata, by respektowali zobowiązania zawarte w programie działania szczytu, oraz zaapelował do "bardziej zrównoważonego podziału zasobów".

"Wasze refleksje powinny zainspirować konkretne środki zwalczania niepewności żywnościowej" — powiedział Ojciec Święty w swym wystąpieniu.

Zdaniem papieża "liczna populacja może się okazać źródłem rozwoju". "Złudnym" ocenił on sądzenie, że "arbitralne ustabilizowanie liczby ludności na świecie, czy wręcz jej zmniejszenie mogłoby rozwiązać problem głodu".

Papież raz jeszcze opowiedział się za "znacznym zredukowaniem, a nawet całkowitym umorzeniem zadłużenia międzynarodowego", ciążącego na wielu biednych krajach.

Ojciec Święty zaapelował o znaczne ograniczenie, a "nawet całkowite anulowanie" długu międzynarodowego, który, jak podkreślił, "ciąży nad losem wielu narodów".

Papież skrytykował stosowanie "często bez dostatecznego rozeznania" embarga ekonomicznego, które uderza głównie w ludność cywilną i wskazał, że ofiarami głodu są przede wszystkim społeczeństwa, które nie mogą normalnie pracować i produkować — np. z krajów dotkniętych konfliktami wojennymi, czy przyciśniętych zadłużeniem zagranicznym.

Sekretarz generalny ONZ Butros Ghali wystosował "uroczysty apel" do społeczności międzynarodowej o niezwłoczne udzielenie pomocy uchodźcom we wschodnim Zairze, którym grozi śmierć głodowa.

Przemawiając podczas uroczystości otwarcia Szczytu Żywnościowego FAO w Rzymie, Ghali oświadczył, że "zajmując się tą tragedią wspólnie i w sposób skoordynowany, nadamy rzeczywisty sens solidarności międzyludzkiej".

Dodał, że w momencie otwarcia szczytu w górach i lasach wschodniego Zairu błąka się ponad milion głodujących, wystraszonych i pozbawionych pomocy uchodźców,

Ghali podkreślił, że na świecie ponad 200 mln dzieci w wieku poniżej 5 lat jest niedożywionych. Nazwał tę sytuację niedopuszczalną i oświadczył, że równie niedopuszczalne jest marnowanie lub niszczenie żywności w niektórych krajach, podczas gdy inne nie mogą nawet zaspokoić podstawowych potrzeb. Zdaniem Ghalego problem głodu nie polega jedynie na zwiększeniu produkcji żywności, ale na poprawie systemu jej rozdziału.

Uczestnicy Szczytu Żywnościowego uchwalili w środę Deklarację na temat Światowego Bezpieczeństwa Żywnościowego i Plan Działania. Pierwszoplanowym celem deklarowanych posunięć jest zmniejszenie liczby osób cierpiących głód i chronicznie niedożywionych do roku 2015 o połowę. Obecnie ich liczbę ocenia się na 840 mln.

Według źródeł FAO, pewna liczba państw zgłosiła na piśmie "zastrzeżenia i oświadczenia interpretacyjne" dotyczące treści obu dokumentów. Nie ujawniono treści tych zastrzeżeń.

Sekretarz generalny FAO Jacques Diouf wezwał w przemówieniu na sesji inauguracyjnej szczytu do dotrzymania zobowiązań, jakie zaciągnęli podpisując dokumenty. Dokumenty nie mają formalnie mocy obowiązującej.

Przywódca Kuby Fidel Castro został wybrany jednym z sześciu wiceprzewodniczących szczytu. Każdy z wiceprzewodniczących reprezentuje dany kontynent lub rejon świata. Castro, którego kandydatura została zgłoszona przez premiera rządu włoskiego Romano Prodiego, reprezentuje Amerykę Łacińską.

Castro oczekiwany jest w Rzymie w nocy z czwartku na piątek, ale jego przybycie nie zostało jeszcze oficjalnie potwierdzone przez ambasadę Kuby. Ma on spotkać się m. in. z papieżem Janem Pawłem II.

Bośnia

Mladić rzuca wyzwanie władzom cywilnym

Zdymisjonowane przez prezydenta Republiki Serbskiej panią Biljanę Plavsić dowództwo sił zbrojnych bośniackich Serbów z generałem Ratko Mladiciem wystąpiło otwarcie przeciw kierownictwu politycznemu. Mladić i jego sztab nie uznają dymisji, ogłoszonych w sobotę przez Plavsić. Wojska lojalne wobec Mladicia ustanowiły we wtorek posterunki kontrolne wokół miejscowości Han Pijesak, gdzie mieści się sztab zdymisjonowanego generała, oskarżonego o ludobójstwo przez trybunał ONZ ds. zbrodni wojennych na obszarze byłej Jugosławii.

Wg nie potwierdzonych doniesień, na jednym z tych posterunków zatrzymano wicepremiera oraz ministra obrony Republiki Serbskiej (państwa bośniackich Serbów).

Doradcy Mladicia ostrzegali, że oddziały policji, lojalne wobec władz politycznych, przygotowują się do starcia z armią. Sztab Mladicia wydał oświadczenie, w którym oskarżył policję o "nielegalne wkraczanie na teren obiektów wojskowych", a także o infiltrację sił zbrojnych. Oświadczenie zawiera apel do policji o niedopuszczenie do "bratobójczej wojny", na której skorzystaliby tylko wrogowie Serbów.

Rzecznik policji bośniackich Serbów Nenad Skipina uznał ustanowienie posterunków wojskowych wokół Han Pijesaka za "akt bandytyzmu". Powiedział, że policja czeka na rozkazy.

Władze republiki serbskiej w Bośni zwolniły wraz z dowódcą wojsk Mladiciem także jego dwu najbliższych współpracowników — Milana Gvero i Zdravko Tolimira. W poniedziałek zdymisjonowani przez Biljanę Plavsić generałowie twierdzili, że nakazane przez panią prezydent przeniesienie Sztabu Głównego z miejscowości Han Pijesak (twierdzy Mladicia) do Pale koło Sarajewa jest nieważne. Sztab Mladicia zamieścił w poniedziałek w prasie belgradzkiej oświadczenie, że nowe dowództwo naczelne — powołane przez władze polityczne i przemianowane na Sztab Generalny — nie ma żadnego poparcia w wojsku. Sztab Główny natomiast "w dalszym ciągu sprawuje absolutną władzę" nad armią i cieszy się "absolutnym autorytetem" we wszystkich jednostkach.

Nowo mianowanego szefa Sztabu Generalnego Pero Colicia i jego zastępcę Dragana Josipovicia sztab Mladicia określa jako niekompetentnych oficerów i "dezerterów", nie mających żadnego autorytetu w wojsku.

Posunięcie kierownictwa politycznego dotychczasowe dowództwo sił zbrojnych potępiło jako "bardzo niebezpieczną próbę zniszczenia armii i zasiania niezgody w narodzie serbskim".

Grupa około stu oficerów sił Serbów bośniackich wydała w poniedziałek w Banja Luce oświadczenie popierające Mladicia, określając jego Sztab Główny jako jedyną gwarancję przetrwania Republiki Serbskiej. Treść oświadczenia przekazano faxem Reuterowi.

Oficerowie poinformowali, że fiaskiem zakończyło się zwołane przez nowego dowódcę naczelnego Pero Colicia spotkanie dowódców wojskowych, ponieważ ... nikt na nie nie przybył. "Oficerowie, którzy odmówili udziału w tym spotkaniu, /.../ po prostu nie mogli się pogodzić ze zdradą swych towarzyszy z czasów wojny, którzy dali dowód patriotyzmu" — głosi oświadczenie.

Mladić jest odwoływany już po raz drugi. W sierpniu 1995 r. próbował go usunąć ówczesny prezydent Republiki Serbskiej Radovan Karadżić (również oskarżony o ludobójstwo), ale ostatecznie ustąpił.

Biljana Plavsić uzasadniła odwołanie Mladicia sprzeciwem międzynarodowym wobec generała.

Z doniesień PAP

Zair

Pentagon wysłał misję

Amerykański Departament Obrony wysłał 40-osobową misję wojskową do Ruandy, która ma ocenić sytuację we wschodniej części sąsiedniego Zairu, a także wesprzeć operację pomocy humanitarnej dla tysięcy uchodźców we wschodnim Zairze — poinformował w środę "Washington Post".

Amerykańska misja pomocy odleciała do Ruandy z bazy we Włoszech w środę. Pentagon oświadczył, że misja nie jest częścią sił międzynarodowych.

Na konferencji prasowej w Departamencie Stanu we wtorek jego przedstawiciel oświadczył, że Stany Zjednoczone nie podjęły jeszcze decyzji o udziale USA "w zabezpieczeniu humanitarnej interwencji" w Zairze. Dał do zrozumienia, że udział USA w międzynarodowej operacji w Zairze powinien być rozpatrywany równolegle z rozwiązaniem problemu powrotu prawie miliona uchodźców ruandyjskich do rodzinnych miejsc.

Przypuszcza się, że rząd amerykański obawia się powtórzenia sytuacji z Somalii w 1993 roku, gdzie podczas amerykańskiej interwencji wojskowej zginęło kilkunastu amerykańskich żołnierzy.

Algieria

12 osób zamordowanych w pobliżu Blidy

12 osób zostało zamordowanych w nocy z wtorku na środę we wsi Ben Falah w pobliżu Blidy na południu Algierii — stwierdza komunikat algierskich służb bezpieczeństwa.

W Algierii trwa od 1992 r. prawdziwa wojna domowa między rządem i zbrojną, fundamentalistyczną opozycją islamską. W wojnie tej, prowadzonej przez fundamentalistów skrajnie terrorystycznymi środkami, zginęło już, jak się oblicza, ponad 50 tys. ludzi.

USA

90-letni senator molestował seksualnie?

Trzy lata temu, 90-letni wówczas senator Strom Thurmond /który niedawno został wybrany na ósmą kadencję/ miał napastować seksualnie w windzie na Kapitolu senator Patty Murray. Murray poskarżyła się swej przyjaciółce, sen. Barbarze Boxer, która namawiała ją do nagłośnienia całej sprawy, ale ostatecznie do tego nie doszło.

Rewelacje te ujawniła rzeczniczka sen. Boxer. 93-letni obecnie Thurmond stanowczo wszystkiemu zaprzeczył, podkreślając, że "przez całe życie starał się być dżentelmenem w stosunku do kobiet". Np. zawsze ustępował im pierwszeństwa i pomagał przy przejściu przez drzwi, wsiadaniu do samochodu i...rzecz jasna do wind.

"Ten sam rodzaj grzeczności okazałem, jak sądzę, senator Murray" — powiedział sędziwy senator.

Rzecznik senator Murray oświadczył, że incydent wydarzył się "dawno temu" i senator nie chce na ten temat rozmawiać.

Finlandia

Kraj poliglotów

Aż 72 proc. Finów deklarujących fiński jako język ojczysty zna, choćby pobieżnie, co najmniej jeden obcy język, przeważnie angielski — mówią ogłoszone w środę wyniki badań państwowego biura statystycznego.

Oprócz tego cała mniejszość szwedzka, stanowiąca 6 proc. ludności, jest niejako z natury dwujęzyczna.

Do powszechnej znajomości angielskiego bardzo się przyczyniły amerykańskie seriale często nadawane przez fińską telewizję w wersji oryginalnej.

Znajomość języków jest jeszcze bardziej powszechna w grupie ludności w wieku poniżej 35 lat. W tej grupie 93 proc. zna co najmniej jeden obcy język, podczas gdy wśród mających ponad 54 lata tylko 42 proc., co zresztą i tak jest wynikiem imponującym.

Ciekawe, że we wszystkich grupach wiekowych znajomością jednego i więcej języków obcych szczyci się znacznie więcej kobiet (78 proc.) niż mężczyzn (67 proc.).

Najbardziej rozpowszechnione wśród Finów języki to angielski (zna go 66 proc. ludności), szwedzki (55 proc.), niemiecki (29 proc.), francuski (8 proc.) i rosyjski (5 proc.)

Można by jeszcze do tego dodać względną znajomość estońskiego, gdyż jest on na tyle bliski fińskiemu, że umożliwia to wzajemne porozumienie.

Fiński jest jednym z nielicznych w Europie — jeśli nie liczyć Federacji Rosyjskiej — języków nieindoeuropejskich (pozostałe to: baskijski, maltański, estoński, lapoński, węgierski i turecki). Należy razem z węgierskim do tzw. grupy ugrofińskiej, jednak są to języki zupełnie do siebie niepodobne, choć ich struktury gramatyczne wskazują na dalekiego wspólnego przodka.

KALENDARIUM

• Czwartek (14.XI) jest 319 dniem 1996 r. Do końca roku pozostało 47 dni.

• Znak Zodiaku — Skorpion.

• Imieniny: Emila, Rogera, Serafina, Wawrzyńca.

• Wschód Słońca — 7.48, zachód — 16.18. Długość dnia 8 godz. 30 min.

POGODA

Litewska Służba Hydrometeorologiczna przewiduje na 14 listopada zachmurzenie z przejaśnieniami, lokalnie nieduży deszcz. Wiatr południowo-zachodni przechodzący w północno-zachodni, 5-10 m/sek. Temperatura 5-7 stopni.

15 listopada bez opadów. Temperatura w nocy 0-5 stopni mrozu, w dzień — 1-6 stopni ciepła.

16 listopada lokalne opady. Temperatura w nocy od -1 do +4, w dzień 4-9 stopni ciepła.

EKRANY

SKALVIJA — 1 sala — **"Nienawiść"** (Francja): 14.XI — o 12, 14, 16, 18.10, 20; **"Wojna i pokój — satyra i wielkie cele"** (9 filmów): 15.XI o 16; 17.XI o 18; **"Filmy dwóch twórców"** (6 filmów) — 15.XI o 18. **"Poeci, plastycy, muzycy i animacja"** (8 filmów) — 16.XI o 16. **"Fantastyczne historie, baśnie i legendy"** (10 filmów) 16.XI o 18. **"Nowa technika i nowi twórcy"** (11 filmów) — 17.XI o 16. **"Jack"** (USA) — 15-17.XI o 12, 14. II sala — **"Szczęście we dwoje"** (USA) o 11.15, 13, 16.45, 18.10. **"Tajemnica koblety"** (USA) o 16.30, 20.

LIETUVA — **"Jack"** (USA) — 14.XI o 12, 14, 16, 18, 20. **"Francuski pocałunek"** (W. Brytania) — 15-17.XI o 12, 14, 16, 18, 20.

HELIOS — 1 sala — **"Pragnienie"** (Włochy): 14.XI o 12.30, 14, 15.30, 17, 18.30, 20. **"Z ziemskimi dziewczynami jest łatwiej"** (USA, komedia fant.): 15, 16.XI o 12.30, 14.20, 16.10, 18; 17.XI o 12.30, 14.20, 16.10, 18, 19.50. II sala — **"Pociąg z pieniędzmi"** (USA) — 14.XI o 11.50, 13.50, 15.50, 17.50, 19.50. **"Prawda o kotach i psach"** (USA) — 15-17.XI o 12.20, 14.10, 16, 17.50, 19.40.

VILNIUS — **"Prawda o kotach i psach"** (USA) — 14.XI o 11.30, 13.30, 15.30, 17.30. **"Stalker"** — 14.XI o 19.30. **"Maksymalne ryzyko"** (USA) — 15-17.XI o 11.30, 13.30, 15.30, 17.30, 19.30.

PERGALĖ — **"Sommersby"** (USA) — 14.XI o 13, 15, 17, 19. **"Łazienni z Hollywoodu"** (USA) — 15, 16.XI o 13, 15, 17, 19. **"Podróż kota w butach dookoła świata"** (Japonia, anim.) — 17.XI o 13.

VINGIS — **"Perła Nilu"** (USA) — 14-17.XI o 15.

DRAUGYSTĖ — **"No, poczekaj"** (Rosja, anim.) — 16, 17.XI o 15. **"Parasol dla młodej pary"** (Rosja) — 16, 17.XI o 18.30.

VIDEOSALA (Ozo 4, tel. 77-09-87) — **"Kamień", "Elegia"** — 14.XI o 18; **"Dni zaćmienia"** — 15.XI o 18. **"Czwarty mąż"** — 16.XI o 16; **"Tureckie przyjemności"** — o 18; **"Miłość i śmierć"** — 17.XI o 16; **"Barry Lindon"** — o 18.

BIURO USŁUG "INTERVERSLAS"
DOKUMENTY REJESTRACJI ZAKŁADÓW
J. Basanavičiaus 29 a, II p. Vilnius, tel. 65-02-45

Będziesz z "Kurierem", będziesz — z "Przyjaciółką"

Szanowny Czytelniku!

Prenumerata "K.W." i "Przyjaciółki" na grudzień trwa do 18 listopada br.

Koszty prenumeraty dla Czytelników "K. W." na Litwie:

z dostarczaniem	1 mies.
przez pocztę	16,6 Lt
bez dostarczania (w szkołach)	14,2 Lt
w księgarni S. K.	13 Lt
bez dostarczania (w redakcji)	12 Lt

"K. W." i "Przyjaciółka"

z dostarczaniem	1 mies.
przez pocztę	24,5 Lt
bez dostarczania (w szkołach)	21,5 Lt
w księgarni S. K.	20,5 Lt
bez dostarczania (w redakcji)	19,5 Lt

"Kurier Wileński" oraz "K.W." i "Przyjaciółkę" można zaprenumerować na każdej poczcie.

Indeks "Kuriera Wileńskiego" — 67218
Indeks "Kuriera" i "Przyjaciółki" — 67589

Osoby, które wcześniej zaprenumerowały "Kurier" i chcą zapewne zaprenumerować "Przyjaciółkę", zgłaszają się na pocztę i po okazaniu kwitu poświadczającego prenumeratę "Kuriera" mogą zaabonować dodatkowo "Przyjaciółkę" (Cena prenumeraty na 1 mies. 7,90 Lt). Indeks "Przyjaciółki" 76766.

Prenumeratę bez dostarczania można załatwić w redakcji "Kuriera Wileńskiego": Laisvės pr. 60, piętro XI, pokój 1115, w dniach pracy od godz. 9 do 17, tel. 42-79-01 oraz u pani Alicji Klimaszewskiej w Polskiej Księgarni S. K. (ul. Ostrobramska 9, tel. 62-55-06), od poniedziałku do soboty włącznie, godz. 10-18.

Zaprenumerowany egzemplarz będzie można odebrać w redakcji. Ci, którzy zaabonowali nasz dziennik w księgarni, będą mogli odbierać go przy ul. Ostrobramskiej 9.

DROBNE ZA DARMO
KURIER WILEŃSKI

Uwaga!

Codziennie w "Kurierze Wileńskim" możesz zamieścić drobne prywatne ogłoszenie do 5 słów za darmo!

Kupon .....
.....
.....
.....
Adres, tel. .....
.....

Po wypełnieniu powyżej zamieszczonego kuponu z treścią ogłoszenia prosimy go wyciąć i wysłać na adres redakcji.
2056 Vilnius, Laisvės 60,
"Kurier Wileński", dział reklamy, tel. 42-69-63.

Lietuvos avialinijos

Lithuanian Airlines
tel: (370 2) 752585
fax: (370 2) 724852

HurtowniaPaliw w Nowej Wilejce

ul. Pramonės 26 (obok zakładu "Žalgiris")
sprzedaje węgiel:

Silesia — 308 Lt za 1 tonę
Silesia proszek — 308 Lt za 1 tonę
Silesia orzech — 328 Lt za 1 tonę
Kuzbaski węgiel wyższej kaloryjności — 298 Lt za 1 tonę
myty orzech
Kuzbaski węgiel wyższej kaloryjności — 298 Lt za 1 tonę duży płytowy
Dysponujemy transportem — cena umowna.

PRACUJEMY:
poniedziałek — piątek 8.30-17.00;
tel. 67-45-26.

Niebawem mróz — kupuj węgla wóz

(Zam. 1518)

Przedsiębiorstwo "Antarktis" naprawia lodówki w Wilnie, jego okolicach i na działkach.
Gwarancja — 1 rok.
Vilnius, tel. 75-24-79, 46-71-78, 8-299-90213.
(Zam. 258)

Szybko, niedrogo wykonujemy i ustawiamy pomniki, nagrobki i ogrodzenia z lastricą i kamienia.
Vilnius, Vytenio 61.
(8-290) 4-11-88, 42-17-31) wieczorem.
(Zam. 1461)

Sprzedam 2-pokojowe mieszkanie przy ul. Didlauklo w ładnym miejscu. Cena 17000.
Tel. 61-52-29.
(Zam. 1524)

Sprzedam 3-pokojowe mieszkanie przy al. Savanorių. Cena 16000.
Tel. 61-52-39.
(Zam. 1525)

ZSA zatrudni gł. księgową ze stażem pracy co najmniej 5 lat.
Tel. 72-11-08.
(Zam. 861-D)

Sprzedam przedwojenne dębowe biurko.
Tel. 61-41-11.
(Zam. 862-D)

Niedrogo naprawiam maszyny do szycia.
Tel. 41-38-06.
(Zam. 863-D)

Samochód VAZ-2101 sprzedam na części.
Tel. 48-13-46.
(Zam. 864-D)

Praca! Dobry zarobek.
Tel. 48-02-92.
(Zam. 865-D)

Zamienię 4-pokojowe mieszkanie na dom.
Tel. 44-71-95.
(Zam. 866-D)

Weselni muzykanci.
Tel. 77-38-39.
(Zam. 867-D)

To miejsce czeka na Twoją REKLAMĘ

KURIER WILEŃSKI
Wydawca ZSA "Kurier Wileński"
Drukuje SA „Spauda"

Zast. red. naczelnego Jarosław WOŁKONOWSKI

Nasz adres: Laisvės pr. 60
2056 Vilnius, Lietuvos Respublika
Kod 67218
ISSN 1392-0405

TELEFONY: sekretariat redaktora naczelnego — 42-79-01, zastępcy redaktora — 42-79-04, 42-79-48, 42-79-73, sekretarz redakcji — 42-79-49, zast. sekretarza — 42-79-50.
DZIAŁY: polityczny, problemów społecznych — 42-78-72, aktualności krajowych — 42-79-64, ekonomiczny, życia wsi — 42-79-68, stołeczny, kultury — 42-79-77, literatury i sztuki — 42-79-88, szkolnictwa i młodzieży, listów i interwencji — 42-69-65, sportu — 42-78-72, reklamy i ogłoszeń — 42-69-63. Fotokorespondenci — 42-90-81. Korespondenci: na rejon wileński i trocki — 57-73-81, solecznicki — 52-780.

Ogłoszenia i reklamę do "Kuriera Wileńskiego" przyjmuje się pod adresem: Dom Prasy, Laisvės pr. 60, piętro 11, pokój 1114, tel. 42-69-63, fax 42-72-65 w dniach pracy od godz. 9.00 do 17.00.

Za treść ogłoszeń redakcja nie odpowiada. Opinie czytelników zawarte w ich listach nie zawsze są zbieżne z opinią redakcji.

Dyżurny redaktor Helena GŁADKOWSKA