KURIER WILEŃSKI

DZIENNIK NIEZALEŻNY

Rok założenia 1840 nr 175 (12958) Sobota, 7 września 1996 r. cena 90 ct

Czy "Nemunas" znajdzie miejsce na litewskim rynku?

Nowy litewski kombajn pomyślnie zdał egzamin — mówią jego producenci

Pierwsze kombajny zbożowe produkcji fabryki maszyn w Radziwiliszkach pomyślnie przeszły próby, aczkolwiek ich ostateczne wyniki zostaną uogólnione w przyszłym tygodniu, mówi przedstawiciel przedsiębiorstwa.

Oficjalna promocja nowego kombajnu JK-3 "Nemunas" odbędzie się 15 września podczas seminarium w Radziwiliszkach. Jeśli próby oficjalnie uznane zostaną za pomyślne, w połowie września rozpoczną się przygotowania do seryjnej produkcji tej maszyny.

Przedsiębiorstwo wyprodukowało trzy prototypy. Dwa z nich przeszły próby w spółkach rejonu radziwiliskiego, a jeden — na stacji doświadczalnej maszyn w Domejkawie.

Jak poinformował BNS kierownik działu marketingu i zbytu SA "Radziwiliska Fabryka Maszyn" Artūras Žekas, zarówno ze stacji doświadczalnej, jak i z obu spółek otrzymano pozytywne opinie: podczas młócenia pszenicy największe straty, zależnie od szybkości poruszania się kombajnu, sięgały 1,1-2,6 proc., gdy tymczasem używając kombajnu rosyjskiego "Niwa", straty wynoszą co najmniej 5 proc.

Od kombajnu samobieżnego "Nemunas" różni się tym, że można go zmontować z dowolnym traktorem średniej mocy. Doczepienie kombajnu do ciągnika zabiera zaledwie 7 minut. Producenci twierdzą, że najefektowniej kombajn można wykorzystywać w gospodarstwach, posiadających około 100 ha ziemi.

(Dokończenie na str. 2)

Prezydent wyraził współczucie bliskim ofiar tragedii na Zalewie Kowieńskim

Prezydent Algirdas Brazauskas w czwartek złożył wyrazy współczucia rodzicom, krewnym i bliskim pięciu uczniów Kowieńskiego Gimnazjum Jezuitów, którzy utonęli na Zalewie Kowieńskim.

"Pogodne niebo Litwy, dobrze zapowiadający się początek nowego roku szkolnego przyćmiła okropna wiadomość: na Zalewie Kowieńskim doszło do strasznej tragedii — utonęło tu pięciu uczniów Kowieńskiego Gimnazjum Jezuitów. Zginęli młodzi ludzie, którzy z różnych zakątków Litwy przybyli do gimnazjum. W tej smutnej chwili wyrażam głębokie współczucie rodzicom, krewnym i bliskim, nauczycielom i uczniom Kowieńskiego Gimnazjum Jezuitów. Litwa, jej wszyscy mieszkańcy są razem z Wami, moi drodzy", powiedziane jest w kondolencji prezydenta.

Biuro opinii i sondażu "K.W." (BOS)

"Czy boicie się czarnego luda?"

Kolejne pytanie sondażu brzmiało: czy wierzysz w tajemną wiedzę, ekstrasensów, bioenergetyków, latające talerze i inne rzeczy nadprzyrodzone? Oto, co nam powiedzieli:

Stanisław KRZYWICKI, geolog: Nie, nie, darujcie, ja nie jestem od tych bzdur. Pytajcie o coś innego.

MARIAN: Są gazety, jak "Kurier Litewski", które lubują się w tych sprawach. Ja uważam je za głupie. Ileż to teraz cudotwórców opowiada o swych własnościach, iluż znachorów chce nas leczyć. To kołtuneria.

Stefania RÓMER: Nie mogę powiedzieć, że wierzę w 100 proc. w te rzeczy, bo jestem bardzo prozaiczną osobą, ale coś w nich powinno być. Przecież bagaż wiedzy ludzkiej jest tak maleńki. Z pewnością są rzeczy , o istnieniu których nawet nie wiemy, nawet się nie domyślamy. Gdy powstawała np. telewizja, niektórym nie chciało się wierzyć, że można przekazywać obrazy na odległość. Czemu nie mogą być latające talerze, UFO? Nie bądźmy tacy zadufani w sobie. Nie myślę, że jesteśmy sami w Kosmosie, we Wszechświecie...

Miałam ciocię w Warszawie, która doznała szoku podczas Powstania Warszawskiego, po czym objawił się u niej dar jasnowidzenia. Potrafiła wskazywać ludziom groby ich bliskich, którzy zginęli w powstaniu. Pewna staruszka chciała ją sprawdzić i podsunęła fotografię syna, który zginął w czasie I wojny światowej. Ciocia powiedziała, że staruszka wkrótce zobaczy swego syna. Ta roześmiała się w odpowiedzi, ale w jakiś czas potem jej syn odnalazł się — przyjechał z ZSRR, dokąd był wywieziony. Gdy wojna się skończyła, a ciocia uspokoiła się — straciła swój dar. Widocznie ujawniał się on w stanach szczególnego podniecenia...

Czytałam też o pewnym panu w Rosji, który potrafił wychodzić z siebie, tj. być jednocześnie w kilku miejscach. Był inżynierem-architektem. Zaproszono go pewnego razu na zjazd do Wiednia. Chciał na nim być, ale nie mógł. Poprosił więc przyjaciela, by czuwał przy nim, a sam "udał się" na zjazd. Widziano go na zjeździe i w tym samym czasie jego przyjaciel obserwował go śpiącego w domu... Ten sam pan idąc ulicą z innym przyjacielem, spotkał znajomego, który się pochwalił, że wkrótce wyjedzie zagranicę. Gdy znajomy oddalił się, inżynier powiedział, że ten pan nigdzie nie wyjedzie, gdyż umrze. Jakoż w parę dni potem znajomy trafił pod samochód. Ten sam pan założył się z pewną panią, że zobaczy go u siebie w nocy. I rzeczywiście, leżąc w łóżku, pani ujrzała nagle za oknem światło i siedzącego na fotelu inżyniera. Całkiem nieznajoma pani zgubiła broszkę. Podniósł ją jakiś pan, który nie zdążył zwrócić zguby właścicielce. Po jakimś czasie inżynier-jasnowidz przypadkowo stanął przy kasie biletowej za ową panią i nagle spytał: "Czy pani niczego nie zgubiła?" Po nitce do kłębka — udało się im odnaleźć znalazcę broszki.

(Dokończenie na str. 3)

ARDENA
Vytenio 20
2006 Vilnius
Tel. 63 37 02
Fax. 26 10 36

POLSKIE LINIE LOTNICZE
LOT
WILNO
TEL 26-08-19

KREDYT BANK SA
POLSKI BANK GLOBALNY ZASIĘG NAJWYŻSZA JAKOŚĆ
KREDYT BANK S.A
Przedstawicielstwo w Wilnie
2001 Wilno, Pylimo 4
Tel/fax 22-79-13.

Sentencja dnia

Własna niemoc jest tak niebezpieczna jak obca przemoc.
St. Jerzy LEC

Kolejna wystawa w Instytucie Polskim w Wilnie

W ciągu najbliższego miesiąca w Instytucie Polskim w Wilnie oglądać można wystawę "Polska w II wojnie światowej", której otwarcie nastąpiło we czwartek. Na otwarcie organizatorzy zaprosili dyrektorów oraz nauczycieli historii wileńskich szkół polskich, w ten sposób deklarując swoją pomoc w pracy dydaktycznej i chęć współpracy. Przedstawione w ekspozycji zdjęcia mogą być najlepszym, najbardziej obrazowym materiałem poglądowym podczas lekcji historii.

Jak zapewniał dyrektor Instytutu Polskiego Wojciech Wróblewski, kierowanej przez niego placówce zależy na szerokiej, wszechstronnej współpracy ze szkołami. Instytut posiada wideotekę, na którą składa się ponad 200 tytułów filmowych. Kasety mogą być udostępniane dla szkół. Przegląd najnowszych filmów polskich już się odbył wiosną br., w planach są kolejne. Co miesiąc jest tu eksponowana coraz to inna wystawa. Obecna jest już piątą z kolei. Organizowane są spotkania z interesującymi, znanymi ludźmi. Gośćmi Instytutu byli m.in. Tomas Venclova, Jan Nowak-Jeziorański, Janina Paradowska. Od października rozpoczną się zajęcia w szkółce języka polskiego, chęć uczenia się języka od podstaw lub głębokiego jego poznania wyraziło ponad 120 osób w różnym wieku. "Nie chcemy wchodzić w drogę żadnym organizacjom i instytucjom, ale chcemy odpowiadać na te potrzeby, które są" — powiedział podczas otwarcia wystawy dyrektor Instytutu.

Pracowniczka tej placówki pani Leonarda Orłowska mówiła o tym, że kontakty ze szkołami już zostały nawiązane: wielu uczniów "mickiewiczówki" było obecnych na przeglądzie filmów polskich, odbyła się również wystawa uczestników pleneru, zorganizowanego przez szkołę im. Jana Pawła II.

Barbara SOSNO

NA ZDJĘCIU: podczas otwarcia wystawy.

Fot. Tadeusz Ważniewicz

W jednym zdaniu

* Delegacje Litwy oraz Czech i Słowacji parafowały w Wilnie umowy stron o wolnym handlu.

* Dwie największe rywalki polityczne — Litewska Demokratyczna Partia Pracy i Partia Konserwatystów zamierzają dziś zatwierdzić swe programy wyborcze oraz listy kandydatów.

* Eksport wyrobów przemysłu lekkiego Litwy w tym roku przekroczy 2 mld litów, w ubiegłym roku eksport tej produkcji stanowił 1,6 mld Lt, powiedział prezes Stowarzyszenia Przedsiębiorstw Przemysłowych Litwy, dyrektor generalny fabryki "Audėjas" Jonas Karčiauskas.

* W dniach 23-24 września Litwę odwiedzi prezydent Ukrainy Leonid Kuczma, którego do złożenia oficjalnej wizyty zaprosił przywódca Litwy Algirdas Brazauskas.

* W tym roku do końca sierpnia na Litwie zanotowano już 787 pożarów lasu, spłonęło 414,4 ha lasu.

* Samorządy żądają, aby rząd wyasygnował dla nich środki, umożliwiające udzielenie ulg młodzieży szkolnej w korzystaniu z transportu publicznego.

* Komitet ds. Prawa Zgromadzenia Bałtyckiego przygotowuje rezolucję o zniesieniu kary śmierci w krajach bałtyckich, rezolucja ma być zgłoszona na sesji Zgromadzenia w Rydze w październiku.

Nowy litewski kombajn pomyślnie zdał egzamin — mówią jego producenci

(Dokończenie ze str. 1)

"Nemunas" będzie kosztował około 44 tys. litów, co jest kilkanaście razy taniej w porównaniu z samobieżnym kombajnem niemieckim. Ale przynajmniej w pierwszych latach przedsiębiorstwo będzie się starało oferować ciągnik po nieco niższej cenie. "Bez pomocy państwa nie bylibyśmy w stanie sprzedać kombajn po stosunkowo niewysokiej cenie", powiedział A. Žekas. Na zrealizowanie programu produkcji kombajnu z narodowego programu wspierania rolnictwa wyasygnowano 3,5 mln Lt. W przyszłym roku zamierza się wyprodukować około 100 takich maszyn.

Przedstawiciel przedsiębiorstwa nie wątpi, że "Nemunas" znajdzie miejsce na rynku litewskim. Jego zdaniem, wskazują na to sondaże przeprowadzone przez przedsiębiorstwo wśród rolników i spółek.

A. Žekas dodał, że przedsiębiorstwo spróbuje zaoferować kombajn również rolnikom sąsiedniej Łotwy, gdzie takiej produkcji nie wytwarza się. Będzie to jednak możliwe dopiero wtedy, gdy maszyna zda egzamin w łotewskiej doświadczalnej stacji maszyn.

Założona w 1949 r. w Radziwiliszkach Fabryka Maszyn w czasach sowieckich była bodajże jedynym przedsiębiorstwem w ZSRR, produkującym sprzęt do granulowania mączki siennej. A po zerwaniu kontaktów z dostawcami, została też przerwana produkcja. Obecnie jej resztki przeważnie sprzedawane są litewskim cukrowniom.

Obecnie przedsiębiorstwo, obok innej produkcji, wytwarza też przemysłowe młyny zbożowe o wielkiej wydajności, a także o niedużej wydajności, przeznaczone dla rolników.

"Lwią część naszej produkcji stanowi jednak produkcja sezonowa, z której utrzymujemy się tylko latem. Zimą pomaga nam przetrwać produkcja części do nadwozi samochodu WAZ, które fabryka eksportuje do Rosji" — powiedział A. Žekas.

(BNS)

Na scenie "Lėlė" — Łomżyński Teatr Lalek

Już od poniedziałku (9 września) do czwartku (12 września) w Wilnie na gościnnych występach bawić będzie Łomżyński Teatr Lalek, któremu scenę udostępniła wileńska "Lėlė".

Jest to już druga wizyta tego teatru w naszym mieście. Współpraca obu placówek nawiązana została dzięki kontaktom i inicjatywie Centrum Kultury Polskiej na Litwie.

Tym razem teatr z Polski zaprezentuje sztukę "Tymoteusz i psiuńcio", którą wystawił słynny bajkopisarz i reżyser Jan Wilkowski.

Spektakle, na które bardzo serdecznie zaprasza się przedszkola, szkoły, będą grane dwa razy dziennie — o godz. 11.00 i 14.00. Bilety do nabycia przed rozpoczęciem przedstawień w "Lėlė".

Łomżanie przygotowali też niespodziankę — przywiozą dla "Lėlė" dyplom honorowy i nagrodę pieniężną, które to litewski teatr zdobył w maju bieżącego roku na Festiwalu Teatrów Lalkowych w Łomży.

Inf. wł.

Opinie — Przed wyborami...

Przed wyborami parlamentarnymi zawsze zauważa się zaostrzenie walki w mediach pomiędzy partiami i ugrupowaniami politycznymi o wpływy i głosy wyborców. To jest zrozumiałe i istnieje we wszystkich krajach demokratycznych. Ale u nas z rozpoczęciem walki wyborczej zaostrzają się stosunki narodowościowe.

Dlaczego? Myślę, że przyczyną jest ustawa o ordynacji wyborczej, eliminująca z wyborów organizacje społeczne, zmuszająca mniejszości narodowe do tworzenia organizacji politycznych (Akcja Wyborcza Polaków na Litwie, Kongres Mniejszości Narodowych) na podstawie narodowej, językowej z programami podporządkowanymi interesom określonej grupy etnicznej, pomijającymi problemy ogólnokrajowe (przyjmowane przez większość z niezrozumieniem a nawet wrogością).

Taka postawa mniejszości jest zrozumiała ze względu na poczucie zagrożenia ze strony większości (podsycana również przez niektórych działaczy) dla zachowania swej tożsamości poprzez posiadanie swoich przedstawicieli w organach władzy.

Takie poczucie istnieje nadal dzięki nieprzemyślanym rozporządzeniom, uchwałom władz oraz braku wyrozumiałości.

Z perspektywy czasu można stwierdzić, że zarzuty przedstawicieli władz, iż mniejszości narodowe nie chcą integrować się z całą Litwą są zarzutami skierowanymi do samych siebie, bo stworzyło to taką sytuację, która sprzyja podziałom ze szkodą dla interesów kraju.

Mam nadzieję, że nowy Sejm udoskonali ordynację wyborczą i stworzy możliwość startowania organizacjom społecznym, jeżeli nie w wyborach parlamentarnych to przynajmniej samorządowych oraz zniesie próg wyborczy dla mniejszości narodowych, jak np. jest to w Polsce.

Czesław MALEWSKI

Zaprasza kabaret "Wujek Maniek"

Wilno podczas dwóch marcowych koncertów przygotowanych specjalnie na Kaziuka — szalało. Sprawił to kabaret w polskim wydaniu — czyli wspaniała trójka: Zbigniew Lewicki, Marian Wojtkiewicz oraz Ryszard Bryżys.

Było naprawdę wspaniale — humorystycznie, dowcipnie, kulturalnie.

I oto znów mamy okazję do spotkania z kabaretem "Wujek Maniek", który do swych szeregów dołączył czwartego członka — Wiktora Dulko (śpiewa i gra na gitarze).

Podczas dwóch koncertów, które odbędą się 15 września w Pałacu Związków Zawodowych, zespół zaprezentuje całkowicie nowy program. Na życzenie widzów zostanie powtórzony tylko krakowiak z ostatnich występów marcowych.

Nie wątpimy, że będzie to równie wspaniała zabawa, jak i poprzednia, a raczej dwie zabawy, gdyż planowane są dwa koncerty. A więc niedziela, 15 września, Pałac Związków Zawodowych, godz. 14.00 i 17.00. Już od poniedziałku (9 września) bilety do nabycia w księgarni "Przyjaźń".

Podczas koncertów można też będzie nabyć kasety kabaretu "Wujka Mańka".

Inf. wł.

NA ZDJĘCIU: zdawało się, że było to dopiero wczoraj — ten niezapomniany występ kabaretu. Na scenie kierownik artystyczny Zbigniew Lewicki i niezrównany ukochany Wujek Maniek.

Fot. **Marian Paluszkiewicz**

Konferencja prasowa — Doskonalmy infrastrukturę...

4 września na Litwę przybyła liczna delegacja z Holandii. 5 września w Ministerstwie Komunikacji odbyła się konferencja prasowa z udziałem holenderskiej minister transportu, robót publicznych i gospodarki wodnej Annemarie Jorritsma — Lebbink oraz ministra komunikacji Litwy Jonasa Biržiškisa.

Swoją podróż p. Jorritsma — Lebbink rozpoczęła od Łotwy, z którą Holandia od dawna utrzymuje dobre stosunki. Litwa powinna również mieć dobre układy z Holandią — powiedziała p. Jorritsma — Lebbink, ponieważ oba kraje są tranzytowe, mają porty i powinny nawzajem się wspierać i umacniać. Potok towarów będzie przybywał i wybywał z tego regionu, czyli do Litwy wiele się przywiezie i wiele wywiezie. Potwierdziła to nasza współpraca z portem kłajpedzkim. Litwa dąży do umocnienia swej pozycji tranzytowej, my zaś chcemy jej dopomóc. Nasza współpraca będzie się rozwijała zarówno w sferze polityki, jak też biznesu, transportu, telekomunikacji i w innych dziedzinach. Ponadto p. Jorritsma — Lebbink stwierdziła, że Litwa powinna doskonalić swą infrastrukturę, zezwolić innym krajom na tranzyt przez Litwę do Rosji i na Białoruś.

Minister komunikacji Litwy Jonas Biržiškis powiedział, że Holandia wspiera Litwę zarówno środkami transportu, jak też poradnictwem w tym zakresie. Litwa liczy na znaczną pomoc tego kraju w integracji ze strukturami światowymi. We wszystkich dziedzinach transportu: powietrznym, wodnym, kolejowym utrzymujemy kontakt z Holandią. Np. rekonstrukcja lotnisk w Kownie i Szawlach przeprowadzona została z pomocą Holendrów. Od tej wizyty oczekujemy podpisania oraz rozpatrzenia różnych umów, w zakresie zarówno finansowym, jak też konsultowanie specjalistów. Przewidziane jest podpisanie umowy o wykrywaniu i wzajemnym informowaniu o kradzieżach samochodów, o odkażaniu i usuwaniu zanieczyszczonego gruntu, o szkoleniach w zakresie łączności pocztowej, przeprowadzanych przez holenderskich specjalistów.

Z Wilna delegacja udała się do Połągi, a stamtąd do portu kłajpedzkiego.

Irena LIPSKA

DEKRET

prezydenta Republiki Litewskiej

nr 1038 z 3 września 1996 r.

O zatwierdzeniu herbu miasta Połągi

Artykuł 1.

Zgodnie z ustawą Republiki Litewskiej "O zatwierdzaniu herbów miast" i uwzględniając wniosek Komisji Heraldycznej Litwy zatwierdzam herb miasta Połągi.

Artykuł 2.

Dekret ten wchodzi w życie od dnia jego podpisania.

Prezydent republiki Algirdas BRAZAUSKAS

Wilno

(Zam. 1096)

DEKRET

prezydenta Republiki Litewskiej

5 września 1996 r. nr 1041

O zgłoszeniu Sejmowi Republiki Litewskiej do rozpatrzenia projektu ustawy o nowelizacji i uzupełnieniu art. 45 Ustawy Republiki Litewskiej o państwowych ubezpieczeniach społecznych

Artykuł 1.

Zgodnie z częścią pierwszą artykułu 68 Konstytucji Republiki Litewskiej zgłaszam Sejmowi Republiki Litewskiej do rozpatrzenia projekt ustawy o nowelizacji i uzupełnieniu artykułu 45 Ustawy Republiki Litewskiej o państwowych ubezpieczeniach społecznych.

Artykuł 2.

Zalecam Sejmowi Republiki Litewskiej rozpoczęcie dyskusji nad projektem tej ustawy w trybie pilnym 12 września 1996 r.

Artykuł 3.

Polecam doradcy prezydenta republiki Salomei Girijotienė, by przedstawiła projekt tej ustawy Sejmowi Republiki Litewskiej.

Artykuł 4.

Niniejszy dekret wchodzi w życie od dnia jego podpisania.

Prezydent republiki Algirdas BRAZAUSKAS

Wilno

(Zam. 1118)

DEKRET

prezydenta Republiki Litewskiej

5 września 1996 r. nr 1040

O zgłoszeniu Sejmowi Republiki Litewskiej do rozpatrzenia ustawy o uzupełnieniu artykułu 325 Kodeksu Karnego Republiki Litewskiej

Artykuł 1.

Zgodnie z częścią pierwszą artykułu 68 Konstytucji Republiki Litewskiej zgłaszam Sejmowi Republiki Litewskiej do rozpatrzenia projekt ustawy o uzupełnieniu artykułu 325 Kodeksu Karnego Republiki Litewskiej.

Artykuł 2.

Zalecam Sejmowi Republiki Litewskiej rozpoczęcie dyskusji nad projektem tej ustawy w trybie pilnym 12 września 1996 r.

Artykuł 3.

Polecam doradcy prezydenta Republiki Litewskiej ds. państwa i prawa Armanasowi Abramavičiusowi, by przedstawił projekt tej ustawy Sejmowi Republiki Litewskiej.

Artykuł 4.

Dekret ten wchodzi w życie od dnia jego podpisania.

Prezydent republiki Algirdas BRAZAUSKAS

Wilno

(Zam. 1119)

Niełatwo się utrzymać na "chlebowym" rynku

Czy w Solecznikach jest potrzebna piekarnia?

Takie pytanie nasuwa się na widok mnóstwa pieczywa w sklepach. Tymczasem nierzadko ustawia się kolejka po gorący chleb w firmowym kiosku tej piekarni.

— Nikt poza nami nie zaopatruje wsi w świeży chleb — mówi kierownik piekarni Wasilij Sołodownik. — Upieczony nocą już rano trafia do najbardziej odległych wiosek. Nie jest w stanie tego uczynić żaden zakład wileński. Inna sprawa, że nie zawsze interesy konsumenta są zbieżne z naszymi możliwościami. Ludzie chcą, aby świeży chleb w każdej wsi był na otwarcie sklepu, a tymczasem jeden samochód obsługuje 6-12 sklepów.

A propos, w dziejach piekarni nierzadko interesy kolidowały z możliwościami. Przed dwoma laty zespół przeżył ostry kryzys, gdy produkcja pieczywa spadła do minimum z powodu jego podrożenia oraz konkurencji z tanim chlebem białoruskim, którym zawalony był dosłownie rejon przygraniczny. Piekarnia była wtedy zainteresowana usamodzielnieniem się. Ale jej zespołu nie poparło kierownictwo Litewskiego Związku Spółdzielczości Spożywców i piekarnia została w składzie solecznickiej spółdzielni handlowej. Objaśniano to rzekomo spadkiem produkcji, tym, że piekarnia jako samodzielna jednostka, może szybko zbankrutować. Wyszło odwrotnie, piekarnia jest rentowna, a pieniądze w sposób pośredni służą pokryciu strat w handlu. Rentowna piekarnia nie ma za co kupić mąki, której przed połączeniem były pełne magazyny. Dziś ma duże zadłużenia dla przedsiębiorstw przetwórstwa zbożowego. Zespół nie rezygnuje jednak ze swego stanowiska. Ponadto szybko zorientował się, czym jest konkurencja. Po spadku produkcji poczyniono ryzykowny, ale przemyślany krok, niektóre rodzaje wyrobów sprzedawano poniżej kosztów własnych, co przyniosło spodziewany wynik. Popyt na pieczywo ciemne i jasne wzrósł z 23 do 95 ton na dobę. Teraz produkcja trwa, tylko niepokój budzi brak surowca. Udręczony brakiem pieniędzy zespół znów przypomniał o swych interesach, które już się nie zgadzają z interesami kierownictwa. W tych dniach w piekarni odbyło się zebranie, którego protokół skierowano na zebranie udziałowców Solecznickiej Spółdzielni Handlowej, które ma prawo zreorganizować piekarnię w samodzielną spółkę akcyjną. Powstaje problem: kto nabędzie akcje? Oczywiście, nie pracownicy piekarni, zarabiający po 200 Lt. Jak mówi W. Sołodownik, akcji nie będzie, założycielem tej spółki zostanie spółdzielnia handlowa, która daje w dzierżawę zespołowi piekarni — środki trwałe.

— Sądzę, że osobno będzie nam lżej — mówi kierownik piekarni. — Przy teraźniejszej cenie i obecnym zakresie wypieku otrzymamy dochód.

Już obecnie cieszy myśl o normalnych zarobkach oraz likwidacji długów za surowiec. Ale jest to sprawa problematyczna, ponieważ tylko Ejszyska Spółdzielnia Handlowa regularnie płaci za pieczywo. Solecznicka nie ma pieniędzy, w przyszłości również ta sytuacja może się nie zmienić. Niemniej przyszłe zmiany napawają pewnym optymizmem.

Rzec można, że wszystko w piekarni trzyma się po prostu na entuzjazmie jej zespołu. Sprzęt pochodzi z lat 50, stale potrzebuje naprawy. Części zamienne można otrzymać w Moskwie za dolary, co jest nierealne. Toteż energetyk Wacław Fedorowicz, mechanik Czesław Juchniewicz, ślusarze Józef Ruselewicz, Jan Lubkiewicz, Henryk Bogdziun, tokarz Józef Ozarowski wszystko robią własnymi siłami. Technolog Zyta Rekść podziwia wytrwałość piekarzy, których praca naprawdę jest ciężka, innych specjalistów, którzy nie porzucają pracy pomimo trudnych warunków i niskich zarobków. Przy tym dają doskonałą produkcję. W przeciwnym razie nie wytrzymaliby konkurencji. Wiele pieczywa białego wypiekają małymi partiami na zamówienie sklepów. Codziennie zbierają takie zamówienia, a w nocy pracują, aby rano konsument znalazł w sklepie to, czego poszukuje.

Piotr RYNGIEWICZ

Soleczniki

"Czy boicie się czarnego luda?"

(Dokończenie ze str. 1)

Jeżeli są fale, które przelatują ocean, by przekazać nam w odbiorniku telewizyjnym jakieś obrazy, dlaczego nie mogą być ludzie, którzy mogą te fale odbierać również?

Okultyzm był bardzo rozpowszechniony w mojej rodzinie. Matka cioci wywoływała duchy podczas seansów spirytystycznych i robiła różne cuda. Np. sznur pereł schowany w bardzo szczelnym sejfie na innym piętrze zjawiał się nagle na stole... Myślę, że nie należy śmiać się z tych rzeczy.

Barbara KANIAVIENĖ, aktorka: Wierzę w niezwykłe zdolności. Są ludzie, którzy widzą więcej niż my. Wierzę, że na innych planetach, w innych galaktykach istnieje życie. Dlaczego mamy być wyróżnieni? Co do latających talerzy, to ja nie widziałam ich, ale mój mąż widział. Był na polowaniu, siedział w zasiadce — takim drewnianym domeczku na rusztowaniu — gdy nagle ujrzał świecący punkt, który szybko zaczął się do niego zbliżać. Gdy się zbliżył — to było już ogromne światło. Chwilę przed nim wisiało i potem oddaliło. Tak, jak gdyby ktoś chciał obejrzeć mego męża.

Co się tyczy różnych właściwości ludzkich, to sama je posiadam. Czasem wychodzę na scenę i czuję się tak, jak gdyby mnie skuto. Nie mogę zrobić ruchu, wypowiedzieć słowa. Wiem, że na sali jest ktoś nieżyczliwy, kto wysyła do mnie ujemne impulsy. Trzeba wówczas zamknąć myślowo własne biopole, zatoczyć wokół siebie takie koło. Człowiek nieżyczliwy momentalnie się odwróci.

Regina JARMOŁKOWICZ, emerytka: Nie wiem, czy to ma coś wspólnego z biotokami, ale kiedy mój mąż wychodził do szpitala, aby już z niego nie wrócić — ktoś zadzwonił do moich drzwi. Skoczyłam, bo myślałam, że to on wraca, ale za drzwiami nikogo nie było i nie było słychać, aby ktoś zbiegał lub wstępował na schody.

Jadwiga KRYSZTUL, bibliotekarka: Wierzę w Boga i życie pozagrobowe, wierzę, że jest niebo i piekło. Tylko nie wiem, które piekło jest gorsze — to na ziemi, czy tam, w zaświatach. Boska moc istnieje. Co się tyczy różnych latających talerzy i życia na innych planetach lub reinkarnacji, to nie potrafię w to uwierzyć? Trudno mi sobie wyobrazić, że moja dusza będzie żyła w innym człowieku, że przeżyję jeszcze jedno, czy nawet kilka żyć. Zresztą wcale sobie tego nie życzę. Bo życie — to piekło. Wystarczy całkowicie jednego.

Gdy czytam artykuły pani Tatiany Songaiło, to tracę głowę i rzeczywistość. I nie wiem, gdzie się znajduję. Moja głowa nie potrafi pomieścić tych informacji.

Tatiana SONGAIŁO, dziennikarka: Jakże mam nie wierzyć, jeżeli wszystko to, o czym mówimy, dzieje się ze mną. Pięć razy obserwowałam latające talerze. Raz było to w drodze do Jewii (Vievis). Talerz miał kształt olbrzymiego jarzącego się skrzydła. Pokazałam go współtowarzyszom podróży — wszyscy aż krzyknęli — takie to było dziwne zjawisko. Potem takie same skrzydło ujrzałam koło kina "Lazdynai". Ale to skrzydło wywołałam sama. Pomyślałam sobie: "Kosmosie, jeżeli jesteś, daj mi jakiś znak". I wtedy pojawiło się skrzydło. W takich sytuacjach zawsze obserwuję jak mi włosy jeżą się na rękach... Czasem mogę przewidzieć jakieś ludzkie kataklizmy, półtora roku wcześniej. Objawiają się mi zawsze w postaci dwóch ognistych słupów. Tak było przed wojną w Zatoce Perskiej, tak było przed Czeczenią...

A słynne UFO, które 5 stycznia 1995 r. latało nad al. Savanorių i które widziało mnóstwo ludzi poza mną, bo potem do mnie telefonowało...

Mam dar jasnowidzenia, jasnoodczucia i jasnosłyszenia. Mogę powiedzieć, kto na co jest chory, słyszę głosy, które mi podpowiadają leki na moje własne choroby i choroby innych. Zdobyłam dwa certyfikaty słynnego koreańskiego maga Pak Dži Wu, korespondję z wielu jasnowidzami świata, prowadzę w gazecie "Echo Litwy" rubrykę "Poza granicami widocznego".

Rozmawiała
Barbara ZNAJDZIŁOWSKA

PS. Czy nie czujesz się osamotniony(a) na tym świecie, a może odwrotnie — jesteś pewien (pewna), że znajdzie się zawsze ktoś, kto Ci pomoże w trudnej chwili? Nasz telefon: 42-79-64.

Pielgrzymka do Kalwarii

Na życzenie pielgrzymów, którym nie wypadło pójść do Kalwarii 30 czerwca, ponowna **pielgrzymka odbędzie się 15 września.** Zostaną powtórzone rozważania z poprzedniej pielgrzymki.

Zbiórka o godz. 8.15 przy Wieczerniku (kaplicy M. B. Bolesnej). Serdecznie zapraszamy.

Jan MINCEWICZ

Sport

Na wokandzie sprawy sportu

Talentów nie przybywa

16 września w lokalu Litewskiego Państwowego Teatru Dramatycznego odbędzie się kongres sportowy, na którym będą omawiane projekty priorytetowych kierunków rozwoju kultury fizycznej i sportu na Litwie oraz imprez kompleksowych w latach 1997-2004.

Na czwartkowej konferencji prasowej dyrektor Departamentu Kultury Fizycznej i Sportu Vytas Nėnius powiedział, że w roku 1993 na kongresie sportowym uchwalony został ważny dokument — Karta Sportu. Od tego czasu odbyło się sporo dużych imprez sportowych, m. in. olimpiady w Lillehammer i Atlancie. Zdaniem V. Nėniusa, na tegorocznym kongresie sportowym zamierza się zwrócić uwagę na problemy tolerancji sportu, doskonalenia szkolenia specjalistów, przygotowania baz, rozwój kontaktów międzynarodowych. Planuje się zatwierdzić kalendarz kompleksowych imprez sportowych do roku 2004.

Kierowniczka działu Departamentu Milda Laurutėnaitė zaznaczyła, że największą uwagę należy poświęcić uczącej się młodzieży, ludziom niepełnosprawnym oraz pracy zdrowotnej.

Kierownik działu Departamentu Sportu Algimantas Kukšta powiedział, że nowych talentów od roku 1993 w sporcie litewskim nie przybyło, a obecne zaczynają schodzić z areny. Stwierdził on, że igrzyska olimpijskie wykazały, że wszystkie problemy sprowadzają się do przygotowania sportowców.

Do udziału w kongresie zaproszono około 300 przedstawicieli federacji sportowych, szkół sportowych, rejonowych organizacji sportowych, klubów oraz zawodników.

Siatkówka

Młodzi Polacy — mistrzami Europy

W finałowym meczu mistrzostw Europy juniorów reprezentacja Polski pokonała w izraelskiej miejscowości Natanja drużynę Włoch 3:1. Jest to największy sukces Polaków w historii tej dyscypliny w kategorii juniorów.

W spotkaniu o medal brązowy Rosja zwyciężyła Holandię 3:0.

Piłka ręczna

Wystartowały juniorki

Wczoraj w Cetniewie rozpoczęły się mistrzostwa Europy juniorek w piłce ręcznej. Bierze w nich udział 12 drużyn. Polska trafiła do grupy A, w której występują Rumunia, Słowenia, Norwegia, Rosja i Niemcy. W grupie B znalazły się Ukraina, Dania, Francja, Bułgaria, Białoruś i Turcja.

Rozgrywki grupowe trwać będą do środy (11.09). Po dniu przerwy w piątek odbędą się decydujące mecze o miejsca 5-12 oraz spotkania półfinałowe. Mecz o trzecie miejsce i finał odbędzie się w sobotę 14 września.

Hokej na lodzie

Kanada w półfinale

W meczu ćwierćfinałowym o Puchar Świata hokeiści Kanady pokonali w Montrealu Niemcy 4:1 (1:0, 2:1, 1:0). Kanadyjczycy zakwalifikowali się do półfinału i grać będą ze Szwedami. Drugi mecz Finlandia — Rosja odbył się wczoraj wieczorem, a jego zwycięzca w półfinale spotka się z reprezentacją USA.

Inf. wł.

Kolarstwo

Tour de l'Avenir

Australijczyk J. Sweet po sprinterskim finiszu wygrał drugi etap długości 169,5 km kolarskiego Tour de l'Avenir. Jego czas — 3:54.20. Drugi był na mecie jego rodak R. McEwen, a trzeci Niemiec A. Klier.

W klasyfikacji generalnej prowadzi Hiszpan R. Diaz, który o 26 sek. wyprzedza Szweda M. Backstedta i o 32 sek. Francuza V. Templiera.

Na otwarcie Tour de Pologne 11 okrążeń — 103 km

Z udziałem 125 kolarzy reprezentujących 25 ekip, wśród nich 13 grup zawodowych, 5 ekip narodowych oraz 7 zespołów klubowych, rozpocznie się 8 bm. w Szczecinie tegoroczny Tour de Pologne.

Kolarze walczyć będą na trasie o łącznej długości 103,4 km, wokół szczecińskich Wałów Chrobrego, obejmującej też częściowo nowo zbudowaną trasę Zamkową. Składać się na nią będzie 11 odcinków, każdy o długości 9,4 km. Cztery odcinki będą premiowane — dwa znajdujące się na niewielkich wzniesieniach specjalną premią górską. Zawodnicy walczyć będą o regulaminowe nagrody oraz specjalny puchar prezydenta miasta.

Według opinii ekspertów, szczecińska trasa jest bardzo trudna, m.in. ze względu na dużą ilość zakrętów. Organizatorzy spodziewają się jednak bardzo dobrych wyników.

Przypomnijmy, że Tour de Pologne po raz ostatni gościł w Szczecinie w 1989 roku, był to jednak układ nieporównywalnie słabszy od tegorocznego. Tak silnej reprezentacji kolarzy jeszcze w Szczecinie nie było — podkreślają organizatorzy.

Piłka nożna

Ranking IFFHS

Legia Warszawa — 38, Widzew Łódź — 69 — oto miejsca czołowych polskich drużyn piłkarskich w rankingu Międzynarodowej Federacji Historii i Statystyki Futbolu (IFFHS). Mimo sukcesów w rozgrywkach o europejskie puchary — Legia i Widzew zostały zdegradowane o kilka pozycji. W poprzednim rankingu stołeczni piłkarze znajdowali się na 35 miejscu, łodzianie — na 55.

Czołówka rankingu nie zmieniła się. Nadal na pierwszym miejscu sklasyfikowany jest FC Barcelona przed Ajaxem Amsterdam, Bayernem Monachium i AC Milan.

Ranking IFFHS ujmuje sto czołowych klubów piłkarskich z całego świata. Na liście tej znajdują się 73 kluby z Europy, 26 — z Ameryki Płd. i jeden z Afryki.

Olimpizm

Szwedzi niechętni igrzyskom w Sztokholmie

Pięćdziesiąt dwa procent Szwedów wypowiedziało się przeciwko organizacji Letnich Igrzysk Olimpijskich w Sztokholmie w 2004 roku — wynika z ostatniego sondażu przeprowadzonego przez szwedzki dziennik "Dagens Nyheter". Ideę tę popiera tylko 32 proc. mieszkańców tego kraju.

Przedstawiciele urzędu miejskiego stolicy Szwecji wyrażają zdziwienie takimi wynikami. Według nich zorganizowanie igrzysk w Sztokholmie przyczyniłoby się do popularyzacji tego miasta w świecie.

Sztokholm jest jednym z jedenastu oficjalnych kandydatów na gospodarza igrzysk w 2004 roku. O ten przywilej ubiegają się ponadto: San Juan, Ateny, Buenos Aires, Kapsztad, Stambuł, Lille, Rio de Janeiro, Rzym, Sewilla i St. Petersburg. Na jesieni br. wybrane zostaną 4 najlepsze miasta, a ostateczny wybór gospodarza dokona się 7 września 1997 roku.

(PAP)

Jeszcze jedna rodzima organizacja...

Ostatnio została zarejestrowana kolejna polska organizacja — Związek Polskich Inżynierów i Techników. Nazwa jej mówi sama za siebie — skupiać będzie przede wszystkim ludzi, którzy zawodowo są związani z myślą techniczną. Członkami nowego Związku mogą być szkoły zawodowe, firmy oraz spółki krajowe i zagraniczne.

M. in. statut Związku przewiduje kształcenie specjalistów technicznych, organizację wystaw przemysłowych, propagowanie i popularyzowanie myśli technicznej Litwy, działalność wydawniczą i konsultacyjną, zakładanie fundacji wspierających postęp naukowy i techniczny.

Założycielami Związku są Jan Hermanowicz, Karol Śnieżko, Wincenty Suchowiej, Wiesław Piątek i inni. Na przewodniczącego zarządu został wybrany Jan Andrzejewski.

Inf. wł.

Prace studentów z Macierzy —w Polskiej Galerii Artystycznej

8 września o godz. 16.00 w Polskiej Galerii Artystycznej "Znad Wilii" (Signatycko 2/4) nastąpi otwarcie wystawy prac studentów IV roku wydziału sztuk pięknych Uniwersytetu im. M. Kopernika w Toruniu — Katarzyny Mądzielewskiej, Beaty Króliczak, Moniki Owieśnej, Rafała Feddeka, Marka Zejko, którzy przebywają obecnie w Wilnie na zaproszenie Polskiej Macierzy Szkolnej, w ramach praktyki pedagogicznej w szkole im. A. Mickiewicza. Wystawione zostaną grafiki, rysunki i fotografie artystyczne.

Zapraszamy serdecznie wszystkich zainteresowanych.

Inf. wł.

Wilno, jakiego już nie ma

A pamiętasz?..

Odpowiadając na to takie nasze, wileńskie, pytanie wspominkowe wilnianka **Franciszka Tarańczuk** pisze: "Pamiętam, że w końcu ul. Subocz, koło Puszkinówki, stał duży, kamienny krzyż ogrodzony drewnianym płotem. Był biały. Pozostał w mojej pamięci, mama bowiem po drodze do miasta, idąc Czarnym Traktem, pod tym krzyżem często odmawiała różaniec, a ja, dziecko, podziwiałam przyrodę. W 1953 r. krzyża już nie było... Natomiast moja znajoma Helena Banilewicz pamięta, że przy ul. Wileńskiej 10, w podwórku, była kapliczka św. Józefa — taki zwykły pokoik z zakratowanym oknem. P. Helena uczęszczała tu na modły..."

"Na Dobrej Radzie swoistą kapliczkę tworzyły cztery drzewa — przypomina stara wilnianka **Genowefa Kurnik**. — Hen kiedyś pod tymi drzewami jakoby zostali straceni zakonnicy czy też księża. Dlatego też przed wojną, podczas świąt religijnych, w tym miejscu modlono się..."

"A w kościele św. Krzyża (Bonifratrów) było źródełko, które wg opowiadań miało cudowną moc — dodaje **Alina Malkianisówna-Ginejt** z Wilna. — Znajdowało się z prawej strony od wejścia do kościoła..."

Do Zakretu, gdzie przed wojną znajdował się park uniwersytecki, z jego współczesną muszlą koncertową, z głośnymi świętami pieśni, piwa, wieczami i in., jak ulał pasuje też sakramentalne: a pamiętasz?.. Tym razem na szpaltach dawnych pism wileńskich zachowała się pamięć o tym, że tutaj na otwarcie sezonu jesienią 1938 r. wystawiono "Krakowiaków i Górali", których aktualizacji dokonał wówczas Zygmunt Nowakowski, natomiast 26 maja 1938 r. odbył się wielki koncert orkiestry wojskowej pułku strzelców wileńskich.

Chyba już mało kto pamięta, że przy Rynku Kalwaryjskim, na ujeżdżalni 4 Pułku Ułanów Zaniemeńskich, miało miejsce widowisko batalistyczne "Kościuszko pod Racławicami".

A dawna wileńska komunikacja — dla żywych i dla odchodzących z tego świata. Taksówki, oczywiście mniej wygodne i nie tak szybkie w porównaniu z obecnymi, ale za to z jakże eleganckimi i kulturalnymi taksówkarzami. Jednego z nich, Antoniego Arabczyka, widzimy przy chevrolecie w 1931 r. na postoju taksówek przy Ratuszu.

Całkiem inaczej niż obecnie odprowadzano zmarłych w ich ostatnią drogę. Trumnę ustawiano na karawanie ("wozie triumfalnym"?) ciągnionym przez konia (bogatsze — były dwukonne). I bez pośpiechu, cierpliwie szło się pieszo za nim razem z księdzem aż do cmentarza. Nie tak jak teraz, gdy patrząc na mknący samochód z nieboszczykiem nierzadko odnosi się wrażenie, że jak najszybciej pragnie się go pozbyć. Obecnie takie kondukty pogrzebowe z karawanem i księdzem są nie do pomyślenia, ponieważ zakłóciłyby cały ruch na ulicach. Stara fotografia, która przedstawia dawny orszak pogrzebowy, ma również inne znaczenie poznawcze. Utrwalone na nim zostało obecnie nie istniejące Śnipiskie Wzgórze (teraz fragment ul. Kalwaryjskiej koło Mostu Zielonego, w sąsiedztwie kościoła św. Rafała) z fragmentem kapliczki z figurą Chrystusa niosącego krzyż. W 1950 r. podczas poszerzania i rekonstrukcji ul. Kalwaryjskiej wszystko zostało zrównane z ziemią. Ponoć w toku robót tutaj znaleziono ok. 300 pożółkłych czaszek ludzkich...

I na zakończenie przypomnienie, że w XIX w. naprzeciwko domu (przed wojną i w pierwszych latach po wojnie było w nim kino "Adria", do niedawna — "Październik") przy ul. Wielkiej podobno mieściła się postrzygalnia Magistratu (na zdjęciu widoczna jest w głębi jej kopuła), oraz zapytanie: gdzie się znajdował w 1939 r. w Wilnie ten pomnik z lodu z wizerunkiem Marszałka Józefa Piłsudskiego? Czy ktokolwiek pamięta?..

Jerzy SURWIŁO

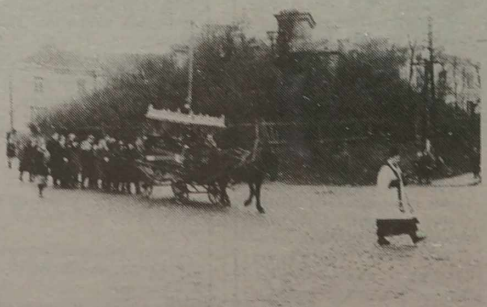

Fot. **ze zbiorów Czytelników "K. W." Ryszarda Jakutowicza, Adama Korbuta, Teresy Myszko, Bohdana Szunejki.**

Repr. **Tadeusz Ważniewicz**

Nam piszą

O prezydentach RP i orderze św. Stanisława

Z opóźnieniem trafił do moich rąk numer 157 "Kuriera Wileńskiego" z 14 sierpnia br. Chciałbym się jednak ustosunkować do bałamutnej notatki PAP-u, opublikowanej na stronie 6 "K.W." pt. "Spotkanie kawalerów orderu św. Stanisława".

Sprostowania wymaga przede wszystkim informacja, że jakoby Juliusz Nowina-Sokolnicki był Prezydentem RP na wychodźstwie. W rzeczywistości był jedynie uzurpatorem tego tytułu. Zgodnie z prawem konstytucyjnym II Rzeczypospolitej kolejnymi prezydentami Polski byli:

1) Gabriel Narutowicz
2) Stanisław Wojciechowski
3) Ignacy Mościcki (do 30.IX.1939 r.)

a następnie:

4) Władysław Raczkiewicz, były wojewoda wileński, do śmierci w dn. 4.06.1947 r.
5) August Zaleski, były minister spraw zagranicznych, prezydent RP w latach 1947-1972.
6) Stanisław Ostrowski, Prezydent RP w latach 1972-1979, były prezydent miasta Lwowa.
7) Edward Raczyński, były ambasador RP w Wlk. Brytanii, Prezydent RP w latach 1979-1986.
8) Kazimierz Sabbat, Prezydent RP w latach 1986-1989.
9) Ryszard Kaczorowski, ostatni Prezydent RP na mocy przepisów konstytucyjnych II Rzeczypospolitej — do grudnia 1990 r.

Przejdźmy teraz do zasadniczego tematu, mianowicie samego orderu św. Stanisława. Bezsporne jest, że Cesarstwo Rosyjskie nie było przekształconą formą państwową I Rzeczypospolitej, a zatem nie można mówić, że polski order św. Stanisława był nadawany w tym państwie. Mimo nawiązania do formy, był to order rosyjski, którym nie warto tu się zajmować.

W II Rzeczypospolitej, jak również obecnie w III RP, order św. Stanisława nie został wznowiony. Natomiast haniebne praktyki J.Nowiny-Sokolnickiego rozdawania tytułów arystokratycznych i orderów państwowych (także nie wygasłych jak Virtuti Militari i Order Orła Białego) były uzurpacją i nie mają podstaw prawnych. Nadawanie tytułów arystokratycznych i orderów państwowych, których obecnie Rzeczpospolita nie nadaje, jest jawną prowokacją tzw. "monarchistów". Zaprzestanie nadawania np. wspomnianego orderu św. Stanisława nie oznacza bowiem, że kiedykolwiek uznano za nieważne nadania przedrozbiorowe tego orderu. "Monarchiści" poprzez te "nadania" wkroczyli zatem w prerogatywę Sejmu (tytuły arystokratyczne nadawał lub zatwierdzał, rzadko co prawda, Sejm I Rzeczypospolitej) lub głowy Państwa — obecnie Prezydenta. Naruszanie tych prerogatyw winno być traktowane jako wystąpienie antypaństwowe, mimo komediowej zaiste oprawy.

Zastanawiam się nad ewentualnym wystąpieniem z powództwem cywilnym przeciw autorom tej farsy. Skoro władze wykonawcze (kancelaria Prezydenta RP) i ustawodawcze (Sejm i Senat) nie chcą zbadać legalności postępowania J. Nowiny-Sokolnickiego i "monarchistów", to może uczyni to niezależna władza sądownicza?

A teraz parę słów o podstawie prawnej ewentualnego powództwa cywilnego, która wiąże się z Wilnem. Otóż kawalerem orderu św. Stanisława w styczniu 1791 r. został mój daleki antenat, Kazimierz Plewako. Był on starostą kołoboryńskim, tzn. dzierżawcą królewszczyzny Kołoboryszki k/Szumska i właścicielem m.in. majątku Gondynga na Żmudzi. W pierwszych latach XIX wieku Kazimierz Plewako był wybierany przez samorząd ziemski (szlachecki) na funkcje w sądownictwie Litwy, był m.in. Prezydentem I wydziału Sądu Głównego.

Natomiast syn Kazimierza, Adam Plewako, ur. w Wilnie w 1792 r., zapisał chlubną kartę w dziejach wojen wyzwoleńczych, walcząc w szeregach wojsk Księstwa Warszawskiego (odznaczony krzyżem Virtuti Militari za udział w bitwie pod Sierakowem), jako kapitan w Powstaniu Listopadowym, wreszcie uczestnicząc w spisku Szymona Konarskiego. Podobno został powieszony w Wilnie w 1839 r.

Gustaw Plewako, syn Adama a wnuk Kazimierza, brał czynny udział w Powstaniu Styczniowym 1863 r. jako student Szkoły Głównej w Warszawie. Skończyło się to dla niego dosyć łagodnie — tylko roczną zsyłką, z której powrócił, ożenił się i dał początek licznej rodzinie na Podlasiu, gdzie osiadł. Może ktoś z Czytelników "Kuriera" mógłby coś dorzucić do moich wiadomości? Podaję niżej adres do korespondencji: **Fundacja Samostanowienie, skr. pocztowa 88, 00-963 Warszawa 81. Stanisław PLEWAKO**

Kurier TV

7 - 13 WRZEŚNIA

PROGRAM TYGODNIOWY

SOBOTA, 7 WRZEŚNIA

LTV

8.00 — Dzień dobry. 10.00 — Cudzego bólu nie bywa. 10.30 — Sroka. 11.00 — Nasz język. 11.30 — Koncert. 12.05 — Sport na świecie. 13.00 — Klub szachowy. 13.45 — S. dla dzieci "Zatoka wydry". 13.45 — Film dok. 14.15 — Film fab. 16.25 — Film dok. 16.55 — Telegra "Milioner". 17.10 — Film dok. 18.00 — Wiadomości. 18.15 — Bez pracy nie ma kołaczy. 18.45 — Program publ. 19.15 — Kaukodrom. 19.55 — "Palanga-96". 20.30 — Panorama. 21.10 — Studio sportowe. 21.20 — Loteria "Perlas". 21.25 — Cd. koncertu "Palanga-96". 22.50 — S. detektywistyczny. 23.45 — Wiadomości wieczorne. 24.00 — Koncert.

LNK

9.00 — Poranne koło. 10.30 — Smacznego. 11.00 — Cztery koła. 11.25 — Jeszcze nie wieczór. 12.15 — Humor. 12.45 — Klan X. 13.15 — Film dok. 13.40 — Randka. 14.10 — Tangomania. 14.40 — Kamera VRS. 15.15 — Dla dzieci. 16.30 — S. "Beverly Hills, 90210". 17.30 — S. "Bogaczka". 18.30 — S. "Drobnostki życia". 19.30 — Wiadomości z Hollywoodu. 20.00 — Wiadomości. 20.25 — Wojna słów. 21.00 — Sobotnie rozmowy. 22.00 — S. "Komisarz policji". 23.00 — Magazyn erotyczny. 23.25 — Humor. 23.50 — S. "Syreny".

BAŁTYCKA TV

8.30-16.20 — Program BBC. 16.30 — Cena zdrowia. 17.00 — Ekorózga. 17.30 — Dziecięcy weekend. 18.00 — S. "Tak świat się kręci". 19.00 — Komedia "Zamrożony". 20.30 — Wyścig na rowerach górskich. 21.00 — Film fab. "Terminator-2: dzień ostatecznego sądu". 23.40 — Program humor. "Maski-show". 0.10 — Erotyczny show. 0.45 — 8.30 — Program CNN.

TELE-3

9.15 — Film anim. 9.40 — Dla dzieci. 10.30 — Film anim. 11.00 — Dla młodzieży. 11.30 — Program muz. 12.30 — S. "Prawa Murphy'ego". 13.30 — Na tematy medyczne. 14.00 — S. "Wilk powietrzny". 15.00 — Muzyka. 16.15 — Niemieckie miasta. 17.15 — S. "Uroczy i śmiali". 18.00 — S. "Droga do nieba". 18.50 — Europejska scena. 19.20 — Wiadomości. 19.30 — Styl. 20.00 — Dzikie południe. 21.00 — Film fab. 21.55 — Film fab. "Matka i syn".

WILEŃSKA TV

8.20 — Wiadomości z Wilna. 8.30 — Film dok. 9.30 — Dla dzieci "Tego nie uczyliśmy się". 9.55 — Film fab. "Flipper-2". 10.45 — Wynalazki tygodnia. 11.20 — Teatr. 12.05 — Spektakl teatru Lenkomu. 15.05 — Ja sama. 16.00 — Telefon 23-55-60. Z udziałem przedstawicieli Ministerstwa Oświaty i Nauki. 16.50 — Wielka wyprzedaż. 17.00 — Ekran tygodnia Wileńskiej TV. 17.15 — Muzyka. 18.00 — Wiadomości NTV. 18.30 — Muzyka. 19.00 — Sześć wiadomości. 19.10 — Skandale tygodnia. 19.55 — Fitil. 20.10 — Film fab. "Chłopi". 21.55 — Sześć wiadomości. 22.05 — Wielka wyprzedaż. 22.15 — Muzyka. 22.40 — Film fab. "Niech dźwięczy ten walc". 0.45 — Wyżej — tylko gwiazdy.

I KANAŁ ROSJI

7.00 — W świecie zwierząt. 7.35 — Film anim. 7.50 — "Brama pokrowska". 9.00 — Wiadomości. 9.10 — Słowo duszpasterza. 9.30 — Nie gap się. 10.00 — Poczta poranna. 10.35 — Smak. 10.55 — Wspaniałe miasto Moskwa. 11.25 — Teatr plus TV. 12.10 — Melodramat "Czistyje Prudy". 13.30 — Pod znakiem Pi. 14.00 — Wiadomości. 14.20 — S. "Powrót na Wyspę Skarbów" (l). 15.15 — Beau Monde. 15.35 — Okno na Europę. 16.05 — Koło historii. 17.00 — Wiadomości. 17.20 — W świecie zwierząt. 17.55 — Jerałasz. 18.15 — Film fab. "Spaceruję po Moskwie". 19.45 — Dobranoc, dzieci. 20.00 — Czas. 20.40 — S. "Wietnam, poste restante". 21.40 — Brainring. 22.25 — Film fab. "Sznurek". 23.50 — Program muz.

ROSYJSKA TV

7.00 — Film anim. 8.10 — S. "Mack i Matly". 8.30 — Śladem listów. 9.00 — Teleshop. 9.15 — Film dok. 9.45 — Muzyka wszystkich pokoleń. 10.00 — Wiadomości. 10.15 — Wasz partner. 10.30 — Dzień dobry. 11.00 — Wzywaliście lekarza? 11.30 — Anonimowi rozmówcy. 12.00 — Poeta w Rosji — to więcej niż poeta. 12.25 — Nic prostszego. 13.00, 19.00, 23.40 — Wiadomości. 13.20 — S. "Grzechy". 14.05 — De facto. 14.30 — Nic, z wyjątkiem. 14.45 — Własna gra. 15.15 — Ofiary Kremla. 16.00 — Hokej na lodzie. 18.00 — Film fab. "Królowa Margot" (l). 19.35 — Sobotni wieczór z TVR Rosji. 21.00 — Pogoda. 21.05 — Ściśle tajne. 22.00 — Film fab. "A co będzie z Bobem". 23.05 — Program A.

TV POLONIA

9.00 — Program dnia. 9.05 — "Dance Max". 9.30 — Wiadomości. 9.40 — Szkoła tańca ludowego. 9.55 — Hity satelity. 10.15 — Uczmy się polskiego. 10.45 — Brawo! Bis! 13.00 — Wiadomości. 13.10 — Brawo! Bis! 14.00 — "11+1" — program oddziałów terenowych. 15.00 — "Jastrzębia mądrość" — film fab. prod. polsko-czeskiej. 16.30 — "11+1" — program oddziałów terenowych. 17.30 — "Język na telefon". 17.45 — "11+1" — program oddziałów terenowych. 18.00 — Teleexpress. 18.20 — Sport z satelity. 19.30 — "Czterdziestolatek dwadzieścia lat później" — serial komediowy prod. polskiej. 20.30 — Listy od widzów. 20.40 — Program na wieczór. 20.50 — Dobranocka. 21.00 — Wiadomości. 21.30 — "Ucieczka z kina Wolność" — dramat polityczno-obyczajowy prod. polskiej. 22.55 — Program na niedzielę. 23.00 — Recital Edyty Bartosiewicz. 23.30 — Panorama. 24.00 — "Opole'96". 0.45 — Program na niedzielę. 0.50 — "Kroll" — dramat obyczajowy prod. polskiej. 2.15 — Program rozrywkowy. 3.45 — "Język na telefon". 4.00 — Panorama. 4.30 — "Ucieczka z kina "Wolność" — dramat polityczno-obyczajowy prod. polskiej. 5.55 — Program na niedzielę. 6.00 — "Recital Edyty Bartosiewicz. 6.30 — "Opole'96". 7.15 — Listy od widzów. 7.30 — "Czterdziestolatek dwadzieścia lat później" — serial komediowy prod. polskiej. 8.30 — "Skarbiec".

TVP-1

8.00 — W drugim planie. 8.15 — Z Polski — reportaż. 8.30 — Wszystko o działce i ogrodzie. 9.00 — Agrolinia. 9.30 — Wiadomości. 9.40 — Śpiewanki rodzinne. 10.05 — Ziarno. 10.35 — 5-10-5 — program dla dzieci i młodzieży. 11.30 — Planetarium. 12.00 — Z żołnierskiego plecaka. 12.30 — Eurofolk. 13.00 — Wiadomości. 13.10 — "Rozmowy dokumentalne" — film dok. 14.00 — Walt Disney przedstawia. 15.20 — Pieprz i wanilia. 15.50 — Dźwiękowe pocztówki. 16.00 — Z kamerą wśród zwierząt. 15.20 — "Teatr na bruku" — reportaż. 16.35 — Nowożeńcy. 17.05 — "Bill Cosby show" — serial komediowy prod. USA. 17.30 — Na przełomie. 17.50 — Kartka z kalendarza. 18.00 — Teleexpress. 18.20 — Od przedszkola do Opola. 19.00 — "Słoneczny patrol" — serial prod. USA. 20.00 — Wieczorynka. 20.30 — Wiadomości. 21.00 — "Bez przebaczenia" — western prod. USA. 23.20 — Sportowa sobota. 23.55 — Kabaret Olgi Lipińskiej. 0.40 — Życie moje. 1.25 — "Zaginiony w akcji" — dramat wojenny prod. USA. 3.00 — Studio sport.

POLSAT

7.00 — Disco relax. 8.50 — Jesteśmy. 9.15 — Smakosze rozkosze. 9.30 — Co jest grane? 10.00 — Plac słoneczny. 10.30 — "Candy-Candy" — serial animowany. 11.00 — "Rajska plaża" — serial dla młodzieży. 12.00 — "Przypadkowy świadek" — dramat USA, 1987. 13.15 — "Zakazane piosenki" — polski dramat wojenny, 1946. 15.00 — Jose Carreras — reportaż. 15.30 — Oskar. 16.00 — "Stalin" — angielski serial dokumentalny. 17.00 — Informacje. 17.15 — Oto Polska. 17.45 — Egzamin dojrzałości. 18.45 — Sopot Molo Festiwal. 19.45 — Informacje. 20.00 — Disco polo live. 20.50 — Losowanie LOTTO. 21.00 — "Miasteczko Twin Peaks", USA, 1989. 22.50 — "Ludzikoty" — horror USA, 1982. 0.50 — "Życie jak sen" — serial komediowy USA. 1.20 — Playboy. 2.15 — "Critters" — horror USA, 1986. 3.45 — Pożegnanie.

POLONIA-1

7.00 — "Sol de Batey" — serial. 7.50 — Bliżej filmu — magazyn. 8.20 — Kurs rysunku dla dzieci. 8.45 — Teleshop. 9.10 — Filmy animowane. 10.30 — "Stellina" — włoski serial obyczajowy. 11.50 — "Zbuntowana" — argentyński serial obyczajowy. 12.40 — Astro show — horoskop. 12.45 — Teleshop. 12.55 — Muzyka. 13.00 — Muzyka w południe. 14.00 — Bliżej filmu. 14.30 — Sports World. 15.00 — Pełnym gazem. 15.30 — Teleshop. 16.00 — "Ocean" — włoski serial obyczajowy. 17.50 — Filmy animowane. 18.45 — "Stellina" — włoski serial obyczajowy. 20.15 — "Zbuntowana" — argentyński serial obyczajowy. 21.00 — "Jack i łodyga fasoli" — film fabularny USA. 22.50 — "Zwariowany pułk" — komedia USA.

NIEDZIELA, 8 WRZEŚNIA

LTV

9.05 — Świadczmy Chrystusa. 9.30 — Koncert. 9.50 — Program dla dzieci. 10.30 — S. dla dzieci "Arabela (II cz.). 11.00 — Telelego. 11.30 — Program public.-inform. 12.20 — W świecie koszykówki. 12.50 — Siedem lekcji muzyki. 13.35 — Film dok. 14.05 — Koncert życzeń. 14.50 — Formuła-1. 17.10 — Drogi. Samochody. Ludzie. 17.40 — Reportaż z festiwalu "Dni Wilna". 18.10 — Wiadomości. 18.20 — Zielone drzewo życia. 18.55 — Film dok. 20.15 — Szanujmy słowo. 20.30 — Panorama. 21.10 — Studio sportowe. 21.20 — Pierwszy kanał. 21.40 — Komedia. 23.20 — Wiadomości wieczorne.

LNK

9.00 — Filmy anim. 11.00 — Sobotnie rozmowy. 11.50 — Tak. Nie. 12.45 — Dyskusja. 13.45 — 2x8. 14.15 — Wszystko. 14.40 — Na jednym końcu haczyk. 15.00 — Rowerowe show. 15.15 — Dla dzieci. 16.30 — S. "Beverly Hills, 90210". 17.30 — Film dok. 18.30 — S. "Niebieskie migdały". 19.30 — Wiadomości z Hollywoodu. 20.00 — Dziennik. 20.25 — Salon białego kota. 21.00 — S. "Tropikalny upał". 21.55 — Telekasyno. 22.10 — Horoskop tygodnia. 22.15 — Telelotoshow. 22.45 — Kronika krym. 23.15 — S. "Syreny".

BAŁTYCKA TV

8.30-16.20 — Program BBC. 16.30 — Program religijny. 17.00 — Program muz.-inf. 17.30 — Dziecięcy weekend. 18.00 — S. "Tak świat się kręci". 19.00 — Godzina z R.Rajeckasem. 20.00 — Program humor. "Maski-show". 20.30 — Przegląd LLK. 21.00 — S. "Niezmyślone historie". 22.00 — Film fab. "Wieniec ze słoneczek". 23.35 — Program muz.-inf.

TELE-3

9.05 — Program. 9.10 — Film anim. 9.35 — Dla dzieci. 10.40 — Okno na przyrodę. 11.00 — Dla młodzieży. 11.30 — Muzyka. 12.30 — Film fab. 13.30 — Budownictwo. 14.00 — S. "Ulice San Francisco". 15.00 — Muzyka. 16.00 — S. "Żołnierz złotego kimona". 17.30 — Kino. 18.00 — S. "Droga do nieba". 19.00 — Europejski kalejdoskop. 19.30 — Wiadomości. Opinie. 20.00 — Sport na świecie. 20.30 — Dzikie południe. 21.00 — S. "Skała złotej róży". 23.35 — Program muz.-inf. 0.10 — 8.30 — Program CNN.

WILEŃSKA TV

8.25 — Jesteś świadkiem. 8.55 — Film anim. dla dzieci. 9.25 — Film dla dzieci. 10.35 — Program humor "Z odsieczą rekordom". 11.00 — Prognozy tygodnia. 11.30 — Film dok. 12.30 — Prasa i muzyka. 13.20 — Program A.Politkowskiego. 13.50 — Film fab. "Przygody dentysty". 15.10 — Muzyka filmowa. 15.30 — Program muz. 16.00 — Filmy anim. dla dzieci. 17.00 — Przegląd wydarzeń tygodnia (ros.). 17.30 — Ekran tygodnia Wileńskiej TV. 17.45 — Wielka wyprzedaż. 18.00 — Wiadomości NTV. 18.30 — Muzyka. 19.00 — Wileńska jutrzenka. 19.15 — Patrol drogowy. 19.35 — Moje kino: W.Merężko. 20.30 — Fitil. 20.45 — Film fab. "Połykacz żmij". 22.25 — Wielka wyprzedaż. 22.35 — Wiadomości NTV.

I KANAŁ ROSJI

7.00 — Ciągnienie "Sportloto". 7.10 — Filmy anim. 7.45 — Film fab. "Brama Pokrowska". 9.00 — Wiadomości. 9.15 — Notatki. 9.30 — Dopóki wszyscy w domu. 10.15 — Gwiazda poranna. 11.00 — Służę Rosji. 11.30 — Graj, harmonio. 12.00 — Najlepsze programy TV Rosji. 12.35 — S. "Pdwodna odysea ekipy Cousteau". 13.25 — Panorama śmiechu. 14.00 — Wiadomości. 14.20 — Teatr Wielki. 15.05 — Klub podróżników. 15.50 — Pewnego razu. 16.05 — Filmy anim. 16.50 — Jerałasz. 17.15 — Szczęśliwy przypadek. 18.05 — Festiwal w Monte Carlo. 19.00 — Czas. 19.40 — Film fab. "Biegnący Człowiek". 21.35 — Wyścig Paryż — Moskwa — Ułan-Bator — Pekin. 21.50 — Piłka nożna. 22.20 — Wiadomości. 22.30 — Film fab.

ROSYJSKA TV

6.00 — Hokej na lodzie. Puchar świata. 8.00 — Pielgrzym. 8.30 — S. "Mack i Matly". 8.50 — Film anim. 9.05 — Ustami dziecka. 9.30 — Przysięga. 10.00 — Wiadomości. 10.15 — Rosyjskie loto. 10.55 — Zaprasza firma "Sawa". 11.00 — Człowiek na Ziemi. 11.25 — Film anim. 11.35 — Księgarenka. 12.00 — Teatr mojej pamięci. 12.25 — Nic prostszego. 13.00, 23.10 — Wiadomości. 13.20 — S. "Grzechy". 14.15 — Nic, z wyjątkiem. 14.30 — Piłka nożna bez granic. 15.00 — Rosyjski karaoke. 15.30 — Film fab. "Mężczyźni i kobiety". 16.10 — Reporter. 16.20 — W świecie zwierząt. 16.05 — Cudowny świat W.Disneya. 18.00 — Film fab. "Królowa Margot". 19.55 — Pogoda. 20.00 — Film fab. "Najpiękniejsza". 21.30 — Siedem listów z Niżniego. 21.45 — K-2. 22.40 — U Ksiuszy. 23.20 — Festiwal "Kinoszok-96".

TV POLONIA

9.00 — Program dnia. 9.05 — "Słowo na niedzielę". 9.10 — Studio Kontakt. 9.25 — Tańce polskie. 9.45 — Uczmy się polskiego. 10.20 — "Kraina Łagodności". 11.00 — "Granie na ekranie". 11.15 — Poranek muzyczny. 12.00 — "Skarbiec". 12.30 — "Mały Lord" — serial dla młodych widzów. 13.00 — "Polskie ABC". 13.30 — Teatr Familijny: "Abigel". 14.30 — "Piraci". 15.00 — Spotkania z prof. Wiktorem Zinem. 15.25 — "Co słychać". 16.00 — "Opole'96". 17.00 — "Monika Żeromska i jej wspomnienia", film dok. 18.00 — Tour de Pologne. 19.00 — Teleexpress. 19.15 — "Dog City" — serial animowany. 19.50 — "Opole'96". 20.15 — "Gwiazdy z tamtych lat" — Bernard Ładysz. 20.45 — Program wieczoru. 20.50 — Dobranocka. 21.00 — Wiadomości. 21.30 — "Ziemia obiecana" — serial prod. polskiej. 23.30 — Panorama. 0.05 — "Jak w starym kabarecie". 0.45 — Sportowy weekend. 1.00 — "Beniowski — jubileusz pięćdziesięciolecia PWST w Krakowie". 2.00 — Studio Kontakt. 2.25 — "Co słychać". 3.00 — Sport z satelity. 4.00 — Panorama. 4.30 — "Ziemia obiecana" — serial prod. polskiej. 6.35 — "Jak w starym kabarecie". 7.15 — Sportowy weekend. 7.30 — "Gwiazdy z tamtych lat" — Bernard Ładysz.

TVP-1

8.00 — Rolnictwo na świecie. 8.15 — Tańce polskie. 8.35 — Notowania. 9.00 — Agroliga'96. 9.10 — "Były sobie odkrycia" — serial prod. franc.-kanad. 9.35 — Likwidator "Znikający Felek". 9.40 — Teleranek. 10.00 — "Droga do Avonlea" — serial prod. kanadyjskiej. 11.00 — "Łuk Triumfalny" — film fab. prod. ang. 12.10 — "Klan urwisów" — film prod. USA. 12.45 — Pieśni Mieczysława Karłowicza. 13.00 — Transmisja modlitwy Ojca Świętego. 13.20 — Ludzki świat. 14.00 — Wiadomości. 14.10 — Tydzień. 14.40 — Swojskie klimaty. 15.00 — "Pogoda dla bogaczy" — serial USA. 15.55 — "Zwierzęta świata" — serial prod. ang. 16.25 — Swojskie klimaty. 16.35 — Oko w oko z Anthony Hopkinsem. 17.05 — "Kibice pomogą" — reportaż. 17.30 — Swojskie klimaty. 17.50 — Kartka z kalendarza. 18.00 — Teleexpress. 18.25 — Śmiechu warte. 18.50 — "Dziennik Telewizyjny". 19.05 — "Dr Quinn" — serial prod. USA. 20.00 — Wieczorynka. 20.30 — Wiadomości. 21.00 — "Duma i uprzedzenie" — serial prod. ang. 22.05 — Decyzja należy do ciebie. 22.35 — "Wojny innych ludzi" — film dok. 23.05 — Sportowa niedziela. 0.05 — Fronda. 0.45 — "Tajemnice pałacu" — film fab. prod. franc.-tunezyjskiej. 3.00 — Studio sport.

POLSAT

7.00 — Disco polo live. 8.50 — Jesteśmy — magazyn redakcji programów religijnych. 9.15 — Smakosze rozkosze. 9.30 — Fashion TV. 10.00 — Klip Klaps — lista przebojów dla dzieci. 10.30 — "Beethoven" — serial animowany. 11.00 — Disco relax. 12.00 — "Pomoc domowa" — serial komediowy USA. 12.30 — "Tajemnicza wyspa" — kanadyjsko-nowozelandzki serial przygodowy. 13.10 — "Dziś w nocy i każdej nocy" — musical USA. 15.10 — Reportaż. 15.30 — Czwarty wymiar. 16.00 — "Benny Hill" — angielski serial komediowy. 16.30 — Dyżurny satyryk kraju. 17.00 — Informacje. 17.15 — Klub PolSatu. 17.45 — "Sprawa Kramerów" — dramat obyczajowy USA. 19.45 — Informacje. 20.00 — "Gwiezdna eskadra" — serial science fiction USA. 20.50 — Wyścigi konne. 21.00 — "Wichry wojny" — serial USA. 22.00 — "Edukacja Rity" — komedia angielska. 24.00 — Na każdy temat. 0.55 — Sopot Molo Festiwal.

POLONIA-1

7.00 — Sports World. 7.30 — Pełnym gazem. 8.00 — Disco polo. 9.00 — Filmy animowane. 10.30 — "Wędrówki Guliwera: USA — Wybrzeże Wschodnie" — film dok. 11.00 — Bliżej filmu. 11.45 — Escape. 12.15 — Disco polo. 13.15 — Kurs rysunku dla dzieci. 13.45 — The Cure — koncert. 15.00 — Bliżej filmu. 15.30 — Teleshop. 16.00 — "Jack Hodyga fasol" — film fab. USA. 17.50 — Filmy animowane. 18.45 — Kurs rysunku dla dzieci. 19.20 — W domu — magazyn. 19.50 — Power dance. 20.00 — "Wielki McConagall" — film fab. 21.50 — W domu. 22.20 — Bliżej filmu. 22.50 — Power dance. 24.00 — Disco polo.

KURIER TV

PONIEDZIAŁEK, 9 WRZEŚNIA

LTV

7.00 — Dzień dobry. 9.00 — Telekatalog. 18.00 — Wiadomości. 18.10 — Program eduk. dla dzieci z jęz. ang. 18.25 — Program białoruski. 18.40 — Wiadomości (jęz. ros). 18.50 — Program dla dzieci. 19.30 — Rozważania. 20.00 — Oi, 02, 03. 20.30 — Panorama. 21.10 — Studio sportowe. 21.20 — Film fab. "Księżniczka Aleksandra" (2). 23.00 — Wiadomości wieczorne. 23.15 — "Szalom — witajcie".

LNK

7.30 — Poranne koło. 9.05 — S. "Bez domu jest źle". 16.20 — Oponuj. 17.10 — Telegra "Tak. Nie". 18.10 — S. anim. 18.35 — S. "Bez domu jest źle". 19.30 — Na upamiętnienie krwawej niedzieli. 20.00 — Wiadomości. 20.25 — Show Benny Hilla. 21.00 — S. "Tropikalny upał". 22.00 — Tangomania. 22.25 — Trzy i pół. 23.00 — Wiadomości. 23.15 — Rowerowe show. 23.30 — S. dok. "Podwodne podróże.

BAŁTYCKA TV

8.30 — 17.50 — Program BBC. 18.00 — S. "Tak świat się kręci". 19.00 — S. "Komicy". 20.00 — Maski show. 20.30 — S. "Manuela". 21.00 — Film fab. "Służba nieboszczyków". 22.50 — S. "Dampsi i Makepeace". 23.40 — Przegląd LLK. 0.15 — 8.30 — Program CNN.

TELE-3

8.00 — Nowości CNN. 8.30 — Z pierwszej ręki. 8.40 — S. "Santa Barbara". 9.30 — S. "Droga do nieba". 18.00 — Film dla dzieci. 18.25 — POP TV. 19.20 — Wiadomości. 19.35 — S. "Santa Barbara". 20.30 — Dzikie południe. 20.55 — Nowości sportowe. 21.05 — S. "Łazarz". 22.00 — Wiadomości. 22.10 — Detektor. 22.35 — Sport na świecie. 23.00 — Z pierwszej ręki. 23.05 — S. "Policjanci z Miami".

WILEŃSKA TV

7.55 — S. "Grace w opałach". 8.50 — Telegra "Pieniądze". 9.40 — Patrol drogowy. 9.55 — Film fab. "Droższe nad życie". 11.00 — Kurs dolara. 11.10 — Klub Z.Gierdta. 11.40 — Apteka. 11.50 — 90x60x90. 12.05 — Film fab. "Płomień nad Anglią". 17.15 — Film fab. "Stawka większa niż życie". 18.20 — Program muz. 18.50 — Dziś w miasteczku. 19.00 — Telefon 23-55-60. 20.05 — Prasa i muzyka. 21.00 — Film fab. 22.25 — CNN. Styl. 22.50 — Dziś w miasteczku. 23.00 — Wiadomości z Moskwy. 23.15 — Nowości muz. 23.35 — Ci, którzy.

I KANAŁ ROSJI

17.00 — Wiadomości. 17.20 — S. "Nowa ofiara". 18.10 — Godzina szczytu. 18.35 — Zgadnij melodię. 19.00 — Program W.Poznera. 19.45 — Dobranoc, dzieci. 20.00 — Czas. 20.40 — Detektyw. 21.45 — Karnawał w Wenecji. 22.40 — Wyścig Paryż — Moskwa — Bajkonur — Ułan Bator. 22.55 — Wiadomości. 23.05 — Film fab. "Szczęśliwe dni".

ROSYJSKA TV

6.00 — Ekspres poranny. 6.35 — S. "Mack i Matly". 7.00, 10.00, 16.00, 19.00, 23.00 — Wiadomości. 7.20 — Ekspres poranny-2. 7.50 — Dla ludzi interesu. 8.00 — Sam sobie reżyserem. 8.30 — Droga redakcjo... 9.00 — S. "Santa Barbara". 9.50 — Towary pocztą. 10.20 — Film fab. "Miejsce spotkania zmienić nie wolno" (I). 16.20 — Kto co umie. 16.30 — Dla nastolatków. 17.00 — Zależy od ciebie. 17.15 — Wasz partner. 17.30 — Klub "L". 18.15 — Chwila prawdy. 19.30 — S. "Santa Barbara". 20.25 — Show dżentelmenów. 21.00 — Pogoda. 21.05 — Hokej na lodzie. Półfinał pucharu świata. 23.20 — Towary pocztą. 23.30 — Z szybkością dźwięku.

TV POLONIA

8.00 — Program dnia. 8.05 — "Mała muzyka". 8.30 — "Ekspres reporterów". 9.00 — "Opole'96 — Debiuty". 9.30 — Wiadomości. 9.40 — Leksykon Polskiej Muzyki Rozrywkowej. 10.00 — "Wakacje" — serial dla młodzieży. 11.00 — "Fitness Club" — serial TVP. 11.25 — Uczmy się polskiego. 12.00 — Komedianci. 12.30 — "Kraina Łagodności". 13.00 — Wiadomości. 13.15 — "Ziemia obiecana" — serial prod. polskiej. 15.00 — "Spojrzenia na Polskę". 15.25 — "Skąd ta wrażliwość?" — magazyn artystyczny. 16.00 — Panorama. 16.20 — Program dnia 16.30 — "Spotkania z literaturą". 17.00 — Film z Niepokalanowa. 17.30 — "Sportowy tydzień". 18.00 — Sport z satelity. 19.00 — Teleexpress. 19.15 — "Złoto Alaski" — serial przygodowy prod. polsko-rosyjsko-niemieckiej. 20.05 — Tablice pamięci. 20.15 — "Top dance". 20.45 — Program wieczoru. 20.50 — Dobranocka. 21.00 — Wiadomości. 21.30 — "Pan Anatol szuka miliona" — komedia prod. polskiej. 22.45 — Varius Manx — "Elf". 23.30 — Panorama. 24.00 — Przegląd publicystyczny. 1.00 — "Stare jest piękne, czyli muzyka dawnych mistrzów". 1.30 — Spotkania z prof. Wiktorem Zinem. 1.50 — Panorama. 2.00 — "Złoto Alaski" — serial przygodowy prod. polsko-rosyjsko-niemieckiej. 2.50 — Tablice pamięci. 3.00 — "Top dance". 3.30 — "Sportowy tydzień". 4.00 — Panorama. 4.30 — "Pan Anatol szuka miliona" — komedia prod. polskiej. 5.45 — Varius Manx — "Elf". 6.30 — "Gra" — teleturniej. 7.00 — Przegląd publicystyczny.

TVP-1

7.00 — Kawa czy herbata? 8.45 — Muzyczna Jedynka. 9.00 — "Nie ma jak w domu" — serial prod. australijskiej. 9.30 — Wiadomości. 9.40 — Słowa, słówka i półsłówka — teleturniej dla dzieci. 10.05 — Gimnastyka dla przedszkolaków. 10.10 — Mama i ja. 10.25 — Domowe przedszkole. 10.50 — Porozmawiajmy o dzieciach. 11.00 — "Doktor Quinn" — serial prod. USA. 12.00 — Dom. 12.20 — Dama za kierownicą. 12.30 — "Maciek, rower i ekonomia" — serial dla dzieci prod. TVP. 12.40 — Jeść, jeść — jedzmy ryż. 13.00 — Wiadomości. 13.10 — Agrobiznes. 13.20 — Magazyn Notowań. 13.40 — Prawnik domowy. 14.05 — Pirści — teleturniej. 14.25 — "Zwierzęta świata" — serial prod. ang. 14.55 — Prywatna armia. 15.10 — Za granicą wieku (2). 15.20 — Rody fabrykanckie. 15.50 — Program dnia. 16.00 — Wiadomości. 16.10 — Miniatury włoskie. 16.30 — "Watatatow" — serial prod. kanadyjskiej. 17.00 — Dla dzieci. 17.10 — Miotła — magazyn ekologiczny dla młodych widzów. 17.25 — Muzzy in Gondoland — język angielski dla dzieci. 17.30 — Fronda. 18.00 — Teleexpress. 18.25 — "Murphy Brown" — serial komediowy prod. USA. 19.00 — Forum — program publicystyczny. 19.45 — Katolicki magazyn informacyjny. 20.00 — Wieczorynka. 20.30 — Wiadomości. 21.10 — Teatr Telewizji. Aleksander Fredro "Śluby panieńskie". 23.05 — Echa dnia. 23.45 — Tydzień prezydenta. 24.00 — Wiadomości. 0.10 — MdM, czyli Mann do Materny, Materna do Manna. 0.50 — "Wrzesień" — film fab. prod. USA. 2.10 — Pr. powtórkowy.

POLSAT

7.00 — "Wichry wojny" — serial wojenny USA. 8.00 — Dzień dobry z PolSatem. 8.55 — Informacje. 9.00 — Polityczne graffiti. 9.15 — Klub Fitness Woman. 9.30 — "Candy — Candy" — serial animowany. 10.00 — "MacGyver" — serial sensacyjny USA. 11.00 — "Żar młodości" — kanadyjski serial obyczajowy. 12.00 — "Airwolf" — serial sensacyjny USA. 13.00 — Disco polo live. 14.00 — Sopot Molo Festiwal. 15.00 — Dyżurny satyryk kraju. 15.30 — Klub satyryków. 16.00 — HaloGra! My. 16.20 — Program muzyczny dla dzieci. 16.30 — "Beethoven" — serial animowany. 17.00 — Informacje. 17.15 — Twój lekarz. 17.45 — Trzy kwadraty. 18.15 — Kalambury — program rozrywkowy. 18.45 — "Alf" — serial komediowy USA. 19.15 — "Świat według Bundych" — serial komediowy USA. 19.45 — Informacje. 20.00 — "MacGyver" — serial sensacyjny USA. 20.50 — Losowanie Lotto. 21.00 — "Sprytna córka" — francuski film obyczajowy. "Najpierw miłość" — dramat USA. 23.00 — Informacje i biznes informacje. 23.25 — Polityczne graffiti. 23.35 — "Ulice San Francisco" — serial sensacyjny USA. 0.30 — Magazyn sportowy. 1.40 — "Żar młodości" — kanadyjski serial obyczajowy.

POLONIA-1

7.00 — "Sol De Batcy" — serial. 7.50 — W domu — magazyn. 8.20 — Escape. 8.45 — Teleshop. 9.10 — Filmy animowane. 10.30 — "Stellina" — włoski serial obyczajowy. 11.50 — "Zbuntowana" — argentyński serial obyczajowy. 12.40 — Astro show — horoskop. 12.45 — "Wielki McGonagall" — film fabularny. 14.00 — Bliżej filmu. 14.35 — Teleshop. 14.45 — Satelite — program muzyczny. 16.35 — Teleshop. 17.00 — Filmy animowane. 18.45 — "Stellina" — włoski serial obyczajowy. 20.15 — "Zbuntowana" — argentyński serial obyczajowy. 21.00 — "Trzeci człowiek" — angielski film sensacyjny. 22.50 — "Wędrówki Guliwera: Szwecja" — film dok. 23.20 — W domu. 23.50 — Satelite.

WTOREK, 10 WRZEŚNIA

LTV

7.00 — Dzień dobry. 9.00 — 01, 02, 03. 18.00 — Wiadomości. **18.10 — Rozmowy wileńskie.** 18.40 — Wiadomości (ros.). 18.55 — Program dla dzieci. 19.20 — Kościół i polityka. 19.45 — Nowości kościoła katolickiego. 19.50 — Studio partyjne. 20.30 — Panorama. 21.10 — Studio sportowe. 21.20 — S. "Dogoń tęczę". 22.00 — Magazyn kulturalny. 22.30 — "Ścieżka". 23.05 — Wiadomości wieczorne. 23.20 — Na festiwalu "Vilniaus dienos-96".

LNK

7.30 — Poranne koło. 9.05 — S. "Bez domu jest źle". 16.20 — S. "Tropikalny upał". 17.10 — Wiadomości z Hollywoodu. 17.40 — Telegra "Randka". 18.10 — S. anim. 18.35 — S. "Bez domu jest źle". 19.30 — "Rozpogodzenia. 20.00 — Wiadomości. 20.25 — Show Benny Hilla. 21.00 — S. "Tropikalny upał". 22.00 — "Oponuj". 23.00 — Wiadomości. 23.15 — S. "Komiczne historie". 23.45 — S. dok. "Podwodne podróże".

BAŁTYCKA TV

8.30-17.50 — Program BBC. 18.00 — S. "Tak świat się kręci". 19.00 — S. "Gorące głowy". 20.00 — S. "Wszystko od początku". 20.30 — S. "Manuela". 21.00 — Film fab. "Narkotykowe wojny". 22.30 — S. "Komicy". 23.25 — Maski show. 24.00-8.30 — Program CNN.

TELE-3

8.00 — Wiadomości CNN. 8.30 — Z pierwszej ręki. 8.40 — S. "Santa Barbara". 18.00 — Film anim. 18.25 — S. "Marzyciele z Kalifornii". 18.50 — Z pierwszej ręki. 18.55 — Program medyczny "Reforma ochrony zdrowia". 19.20 — Wiadomości. 19.35 — S. "Santa Barbara". 20.30 — Nowości. Opinie. 20.55 — Nowości sportowe. 21.05 — S. "Droga do nieba". 22.00 — Wiadomości. 22.10 — Kalejdoskop europejski. 22.35 — Nauka i technologia. 23.00 — Z pierwszej ręki. 23.05 — Cykl programów "Podróż z Szekspirem".

WILEŃSKA TV

7.40 — Wiadomości z Wilna. 7.50 — S. "Sprawy sercowe". 8.20 — Program A.Politkowskiego. 8.50 — Zrób krok. 9.45 — Patrol drogowy. 10.00 — Film fab. "Stawka większa niż życie". 11.00 — Kurs dolara. 11.10 — Katastrofy tygodnia. 11.40 — Apteka. 11.50 — 90x60x90. 12.05 — Film fab. "Miłość, prawdziwa miłość". 17.20 — Film fab. "Stawka większa niż życie". 18.20 — S. "Sprawy sercowe". 18.50 — Dziś w miasteczku. 19.00 — "Zawód": budowlany metro. 19.55 — Wiadomości z Moskwy. 20.05 — Film fab. "Tom Johns". 22.15 — Filmy anim. dla dorosłych. 22.50 — Dziś w miasteczku. 23.00 — Wiadomości z Moskwy. 23.15 — Nowości muz. 23.35 — Ci, którzy.

I KANAŁ ROSJI

11.00 — Wiadomości. 11.10 — Mir. 11.50 — Żeby pamiętać... 12.30 — Film anim. 13.00 — S. "Czterej pancerni i pies". 14.00 — Wiadomości. 14.20 — S. "Rycerz — Dzielne Serce". 14.45 — Wesołe żabki. 14.55 — Multitrolia. 15.10 — Cudowny świat, czyli Cinema. 15.40 — S. "Helene i chłopczy". 16.05 — Do lat 16 i więcej. 16.30 — Dookoła świata. 17.00 — Wiadomości. 17.20 — S. "Nowa ofiara". 18.10 — Godzina szczytu. 18.35 — Zgadnij melodię. 19.00 — Temat. 19.45 — Dobranoc, dzieci. 20.00 — Czas. 20.40 — Film fab. "Okrucieństwo". 22.25 — Wyścig Paryż-Moskwa-Bajkonur-Ułan Bator. 22.40 — Wiadomości. 22.50 — Program muz. 23.40 — Mirow, Nowicki i inni.

ROSYJSKA TV

6.00 — Ekspres poranny. 6.35 — S. "Mack i Matly". 7.00, 10.00, 16.00, 19.00, 23.00 — Wiadomości. 7.20 — Ekspres poranny-2. 7.50 — Dla ludzi interesu. 8.00 — Show dżentelmenów. 8.30 — Droga redakcjo... 9.00 — S. "Santa Barbara". 9.50 — Towary pocztą. 16.20 — Kalendarz. 16.30 — Dla nastolatków. 17.00 — Zależy od ciebie. 17.15 — Zdrowie. 17.25 — Dziennik mistrzostw świata w hokeju na lodzie. 17.55 — Specjalny kanał. 18.25 — Nowiny z gubernii: jesienny maraton. 19.30 — S. "Santa Barbara". 20.25 — Raz na tydzień. 20.55 — Pogoda. 21.00 — Film "Panna O". 23.20 — Towary pocztą. 23.30 — Ścieżka dźwiękowa.

TV POLONIA

8.00 — Program dnia. 8.05 — "Stare jest piękne, czyli muzyka dawnych mistrzów". 8.30 — "Spotkania z literaturą". 9.00 — "Sportowy tydzień". 9.30 — Wiadomości. 9.43 — "Leksykon Polskiej Muzyki Rozrywkowej". 10.00 — "Ciuchcia". 10.30 — Film z Niepokalanowa. 11.00 — "Złoto Alaski" — serial przygodowy prod. polsko-rosyjsko-niemieckiej. 11.50 — Tablice pamięci. 12.00 — "Skarbiec" — magazyn historyczno-kulturalny. 12.30 — "Dance maxx" — program muzyczny. 13.00 — Wiadomości. 13.15 — "Pan Anatol szuka miliona" — komedia produkcji polskiej. 14.30 — "Varius Manx" — "Elf". 15.15 — Studio Kontakt — program informacyjny. 15.30 — "Expres reporterów". 16.00 — Panorama. 16.20 — Program dnia. 16.30 — Z archiwum folkloru: "Pilsko" — Tatrzańska Jesień 1979. 17.00 — "Rewizja Nadzwyczajna". 17.30 — "Jantarowy szlak" — program krajoznawczy. 18.00 — Sport z satelity. 19.00 — Teleexpress. 19.15 — "Stawiam na Tolka Banana" — serial dla młodych widzów. 19.50 — "Bank nie z tej ziemi" — serial TVP. 20.40 — Program wieczoru. 20.45 — Dobranocka. 21.00 — Wiadomości. 21.30 — "Matki, żony, kochanki" — serial TVP. 22.20 — Program na środę. 22.25 — "Mięso" — film dok. 22.55 — "MdM, czyli Mann do Materny, Materna do Manna". 23.30 — — Panorama. 24.00 — Wspólnota w kulturze. 0.30 — Uczmy się polskiego. 1.00 — Reportaż. 1.30 — Szkoła tańca ludowego. 1.50 — Panorama. 2.00 — "Bank nie z tej ziemi" — "Nie traćcie czasu" — serial TVP. 3.00 — "Przeboje Muzycznej Jedynki". 3.30 — "Jantarowy szlak" — program krajoznawczy Wojciecha Nowakowskiego. 4.00 — Panorama. 4.30 — "Matki, żony, kochanki" — serial prod. polskiej. 5.20 — "Mięso" — film dok. 5.50 — "MdM, czyli Mann do Materny, Materna do Manna". 6.25 — "Gra" — teleturniej. 6.50 — Wspólnota w kulturze. 7.25 — Uczmy się polskiego.

TVP-1

7.00 — Kawa czy herbata? 8.45 — Muzyczna Jedynka. 9.00 — "Nie ma jak w domu" — serial prod. australijskiej. 9.30 — Wiadomości. 9.40 — Szaleństwa teatralne. 10.05 — Gimnastyka. 10.10 — Mama i ja. 10.25 — Domowe przedszkole. 10.50 — Porozmawiajmy o dzieciach. 11.05 — "Sara Dane" — serial prod. australijskiej. 12.00 — Od niemowlaka do przedszkolaka. 12.20 — Zanim powiesz — rozwód. 12.30 — Fantastyczne opowieści. 12.45 — ... swego nie znacie — katalog zabytków. 13.00 — Wiadomości. 13.10 — Agrobiznes. 13.20 — Magazyn Notowań. 13.40 — Rozmowy o początku. 14.05 — Nie ma się z czego śmiać — pr. rozrywkowy. 14.25 — Pr. Powtórkowy. 14.50 — W klasztorze Kum — Bum. 15.10 — Wielka historia małych miast. 15.30 — Miniatury. 15.35 — Opowieści Dziwnoluda. 15.50 — Program dnia. 16.00 — Wiadomości. 16.10 — Spektrum. 16.30 — "Przygody Bystrego Billa" — serial prod. australijskiej. 17.00 — Dla dzieci. 17.25 — Muzzy in Gondoland — język angielski dla dzieci. 17.30 — Studio sport. 17.50 — Kartka z kalendarza. 18.00 — Teleexpress. 18.25 — "Nie z tego świata" — serial prod. USA. 19.00 — Program publicystyczny. 19.40 — Test. 20.00 — Wieczorynka. 20.30 — Wiadomości. 21.10 — "Jedz i pij, kobieto i mężczyzno" — film fab. prod. tajwańskiej. 23.15 — Echa dnia. 23.45 — Sejmograf. 24.00 — Wiadomości. 0.10 — "Podróże Dostojewskiego" — film dok. prod. ang. 1.05 — Program jubileuszowy... 1.35 — "Kobieta zawiedziona" — film fab. prod. włoskiej. 3.00 — Studio sport.

POLSAT

7.00 — "Alf" — serial komediowy USA. 7.25 — "Świat według Bundych" — serial komediowy USA. 8.00 — Dzień dobry z PolSatem. 8.55 — Informacje. 9.00 — Polityczne graffiti. 9.15 — Klub Fitness Woman. 9.30 — "Czarodziejka z księżyca" — serial animowany. 10.00 — "MacGyver" — serial sensacyjny USA. 11.00 — "Żar młodości" — kanadyjski serial obyczajowy. 12.00 — "Airwolf" — serial sensacyjny USA. 13.00 — W drodze — magazyn redakcji programów religijnych. 13.30 — Magazyn sportowy. 15.00 — Czwarty wymiar. 15.30 — 4x4 — magazyn motoryzacyjny. 16.00 — HaloGra! My. 16.20 — Ye! Ye! Ye! — program muzyczny dla dzieci. 16.30 — "Ufozaury" — serial animowany. 17.00 — Informacje. 17.15 — Redakcja — program dla młodzieży. 17.45 — Telepuzzie. 18.15 — Kalambury — program rozrywkowy. 18.45 — "Alf" — serial komediowy USA. 19.15 — "Świat według Bundych" — serial komediowy USA. 19.45 — Informacje. 20.00 — "Drużyna A" — serial sensacyjny USA. 20.50 — Losowania LOTTO. 21.00 — "Ptaki ciernistych krzewów" — australijski serial obyczajowy. 22.00 — "Ostry dyżur" — serial obyczajowy USA. 23.00 — Informacje i biznes informacje. 23.25 — Polityczne graffiti. 23.35 — "Ulice San Francisco" — serial sensacyjny USA. 0.30 — Sztuka sprawiedliwości. 0.55 — Wywiad tygodnia. 1.30 — "Żar młodości" — kanadyjski serial obyczajowy.

POLONIA-1

7.00 — "Sol De Batey" — serial. 7.50 — Kurs rysunku dla dzieci. 8.20 — Bliżej filmu. 8.45 — Teleshop. 9.10 — Filmy animowane. 10.30 — "Stellina" — serial. 11.50 — "Zbuntowana" — argentyński serial obyczajowy. 12.40 — Astro show — horoskop. 12.45 — "Trzeci człowiek" — angielski film sensacyjny. 14.35 — Teleshop. 14.45 — Satelite — program muzyczny. 14.35 — Teleshop. 17.00 — Filmy animowane. 18.45 — "Stellina" — serial obyczajowy. 20.15 -"Zbuntowana" — argentyński serial obyczajowy. 21.00 — "Skinheadzi" — dramat włoski. 22.50 — Pełnym gazem. 23.20 — Sports World — mag. sportowy. 23.50 — Satelite.

KURIER TV

ŚRODA, 11 WRZEŚNIA

LTV

7.00 — Dzień dobry. 18.00 — Wiadomości. 18.10 — Jęz. franc. na żywo. 18.40 — Wiadomości (ros). 18.55 — Program dla dzieci. 19.15 — Program dla uczniów "Na parapecie". 19.35 — Teleforum. 20.30 — Panorama. 21.10 — Studio sportowe. 21.20 — Loteria "Perlas". 21.25 — Brzeg. 22.30 — Film fab. "Mój Ajdaho". 23.15 — Wiadomości wieczorne.

LNK

7.30 — Poranne koło. 9.05 — S. "Bez domu jest źle". 16.20 — S. "Tropikalny upał". 17.15 — Tangomania. 17.40 — Bulwarowe show. 18.10 — S. anim. 18.35 — S. "Bez domu jest źle". 19.30 — 2x8. 20.00 — Wiadomości. 20.25 — Telegra "Randka". 21.00 — S. "Tropikalny upał". 22.00 — Radzieckie kroniki. 23.00 — Wiadomości. 23.15 — S. "Rodzinka Adamsów". 23.45 — S. dok. "Podwodne podróże".

BAŁTYCKA TV

8.30-17.50 — Program BBC. 18.00 — S. "Tak świat się kręci". 19.00 — S. "Pukanie". 20.00 — Dziewiątka starych anegdot. 20.30 — S. "Manuela". 21.00 — Porsche. Przegląd mistrzostw świata. 21.20 — Piłka nożna. "AC Milan" (Mediolan) — "FC Porto" (Porto). 23.20 — S. "Wszystko od początku". 23.40 — Przegląd mistrzostw UEFA I dnia. 0.30-8.30 — Program CNN.

TELE-3

8.00 — Wiadomości CNN. 8.30 — Z pierwszej ręki. 8.40 — S. "Santa Barbara". 18.00 — Film anim. 18.25 — S. "Marzyciele z Kalifornii". 18.50 — Z pierwszej ręki. 18.55 — S. "Czarujący i odważni". 19.20 — Wiadomości. 19.35 — S. "Santa Barbara". 20.30 — Program muz. 20.55 — Nowości sportowe. 21.05 — S. "Powietrzny wilk". 22.00 — Wiadomości. 22.10 — Telemagazyn "Budownictwo". 22.35 — Program o modzie. 23.00 — Z pierwszej ręki. 23.05 — S. "Łazarz".

WILEŃSKA TV

7.40 — Wiadomości z Wilna. 7.50 — S. "Ulica "Żółtej nici". 8.50 — Moje kino: W.Merężko. 9.45 — Patrol drogowy. 10.00 — Film fab. "Stawka większa niż życie". 11.00 — Kurs dolara. 11.10 — Film anim. 11.40 — Apteka. 11.50 — 90x60x90. 12.05 — Film fab. "Sherlock Holmes i tajna broń". 13.25 — Filmy anim. 17.50 — Film fab. "Stawka większa niż życie". 18.50 — Dziś w miasteczku. 19.00 — Ja sama. 19.55 — Przegląd wystawy "Włókiennictwo i skóra Bałtyku". 20.05 — Film fab. "Szklanka wody" (1-2). 22.35 — Muzyka filmowa. 22.50 — Dziś w miasteczku. 23.00 — Wiadomości z Moskwy. 23.15 — Nowości muz. 23.35 — Ci, którzy.

I KANAŁ ROSJI

8.00 — Wiadomości. 8.15 — S. "Nowa ofiara". 9.05 — Temat. 9.50 — W świecie zwierząt. 10.30 — Zgadnij melodię. 11.00 — Wiadomości. 11.10 — Mir. 11.50 — Żeby pamiętać. 12.30 — Film anim. 12.55 — S. "Czterej pancerni i pies". 14.00 — Wiadomości. 14.20 — Film anim. "Rycerz — Dzielne Serce". 14.45 — Kaktus i Co. 14.55 — Do mi sol. 15.10 — Zew dżungli. 15.40 — S. "Helene i chłopcy". 16.05 — Tete a tete. 16.30 — Dookoła świata. 17.00 — Wiadomości. 17.20 — S. "Nowa ofiara". 18.10 — Godzina szczytu. 18.35 — Zgadnij melodię. 19.00 — W poszukiwaniu utraconego. 19.45 — Dobranoc, dzieci. 20.00 — Czas. 20.40 — Film "Kot w butach". 21.05 — Wyścig Paryż-Moskwa-Bajkonur-Ułan Bator. 21.20 — Piłka nożna. 23.20 — Wiadomości. 23.30 — Piłka nożna.

ROSYJSKA TV

6.00 — Ekspres poranny. 6.35 — S. "Mack i Matly". 7.00, 10.00, 16.00, 19.00, 23.00 — Wiadomości. 7.20 — Ekspres poranny-2. 7.50 — Dla ludzi interesu. 8.00 — Raz na tydzień. 8.30 — Droga redakcjo... 9.00 — S. "Santa Barbara". 9.50 — Towary pocztą. 10.20 — Film fab. "Miejsca spotkania zmienić nie wolno". 16.20 — Co kto umie. 16.30 — Dla nastolatków. 17.00 — Zależy od ciebie. 17.15 — Zdrowie. 17.25 — Astrologia miłości. A.Pugaczowa. 17.55 — Klub gubernatorów. 18.25 — Prognoza pogody. 19.30 — S. "Santa Barbara". 20.30 — Finał mistrzostw świata w hokeju na lodzie. 22.25 — Pogoda. 22.30 — Teleskop. 23.20 — Towary pocztą. 23.30 — Festiwal "Kinoszok-96". 23.40 — Nocny program muz.

TV POLONIA

8.00 — Program dnia. 8.05 — Z archiwum folkloru: "Pilsko" — Tatrzańska Jesień-79. 8.30 — "Sen" — recital Edyty Bartosiewicz. 9.00 — "Skarbiec". 9.30 — Wiadomości. 9.40 — Leksykon Polskiej Muzyki Rozrywkowej. 10.00 — "Stawiam na Tolka Banana" — serial dla młodych widzów. 10.35 — "Rewizja Nadzwyczajna". 11.05 — "Bank nie z tej ziemi" — serial TVP. 12.00 — Reportaż. 12.30 — "Przeboje Muzycznej Jedynki". 13.00 — Wiadomości. 13.10 — Program dnia. 13.15 — "Matki, żony, kochanki" — serial prod. polskiej. 14.05 — "Auto-Moto-Klub". 14.25 — "Mięso" — film dok. 14.55 — "Monika Żeromska i jej wspomnienia" — film dok. 15.40 — Jantarowy szlak" — program krajoznawczy. 16.00 — Panorama. 16.20 — Program dnia. 16.30 — "Wielka historia małych miast". 17.00 — Kowalski i Schmidt". 17.30 — "Auto-Moto-Klub". 18.00 — Sport z satelity. 19.00 — Teleexpress. 19.15 — Teatr: "Łucja z Pokucic", autorka: Maria Dąbrowska. 20.25 — Publicystyka kulturalna. 20.45 — Dobranocka. 21.00 — Wiadomości. 21.30 — "Wielki wóz" — film wojenny prod. polskiej. 22.45 — Program dnia. 22.50 — Śpiewnik ilustrowany. 23.30 — Panorama. 24.00 — Muzyczne reportaże. 0.40 — Publicystyka kulturalna. 1.00 — Uczmy się polskiego. 1.35 — "Jantarowy szlak" — program krajoznawczy. 1.55 — Panorama. 2.05 — Teatr: "Łucja z Pokucic", autorka: Maria Dąbrowska. 3.15 — Publicystyka kulturalna. 3.35 — "Auto-Moto-Klub" — magazyn sportów motorowych. 4.00 — Panorama. 4.35 — "Wielki wóz" — film wojenny prod. polskiej. 5.55 — "Śpiewnik ilustrowany". 6.20 — "Gra" — teleturniej. 6.50 — Muzyczne reportaże. 7.30 — Publicystyka kulturalna.

TVP-1

7.00 — Kawa czy herbata? 8.45 — Muzyczna Jedynka. 9.00 — "Nie ma jak w domu" — serial prod. australijskiej. 9.30 — Wiadomości. 9.40 — Tut Turu. 10.05 — Gimnastyka. 10.10 — Mama i ja. 10.25 — Domowe przedszkole. 10.50 — Porozmawiajmy o dzieciach. 11.00 — "Dolina lalek" — serial prod. USA. 12.00 — Zrób to tak, jak my. 12.15 — Szkoła Zdrowia i Urody. 12.30 — Opowieści bałyckie. 12.50 — "Arcydzieła" — serial dok. prod. ang. 13.00 — Wiadomości. 13.10 — Agrobiznes. 13.20 — Magazyn Notowań. 13.40 — "Sekrety starszej pani". 14.05 — Start. 14.25 — Młodzi politycy. 14.50 — Wielcy reformatorzy teatru. 15.10 — "C'am znaczy taniec" — film dok. 15.30 — Przez lądy i morza. 15.50 — Program dnia. 16.00 — Wiadomości. 16.10 — Ekonomiczne opały rodziny Kowalskich. 16.30 — "Nieustraszeni" — serial prod. kanad. 17.00 — Król zwierząt — teleturniej przyrodniczy dla dzieci. 17.20 — Muzzy in Gondoland — język angielski dla dzieci. 17.30 — Dla młodych widzów. 17.50 — Kartka z kalendarza. 18.00 — Teleexpress. 18.25 — "Inny świat" — serial prod. USA. 19.05 — Miliard w rozumie — teleturniej. 19.30 — Tajna historia zimnej wojny. 20.00 — Wieczorynka. 20.30 — Wiadomości. 21.10 — "Parszywa dwunastka II" — komedia prod. USA. 22.50 — Echa dnia. 23.30 — Sceny domowe "Rzecz osobista". 23.45 — "Żołnierze fuhrera podbijają Polskę" — film dok. 24.00 — Wiadomości. 0.10 — Studio sport. 1.10 — Pr. rozrywkowy. 2.00 — "Ukochane boisko Artura" — film fab. prod. angielskiej.

POLSAT

7.00 — "Ptaki ciernistych krzewów" — australijski serial obyczajowy. 8.00 — Dzień dobry z PolSatem. 8.55 — Informacje. 9.00 — Polityczne graffiti. 9.15 — Klub Fitness Woman. 9.30 — "Ufozaury" — serial animowany. 10.00 — "Drużyna A" — serial sensacyjny USA. 11.00 — "Żar młodości" — kanadyjski serial obyczajowy. 12.00 — "Airwolf" — serial sensacyjny USA. 13.00 — Disco relax. 14.00 — Oskar. 14.30 — Sztuka sprawiedliwości. 15.00 — Kuba zaprasza. 15.30 — Czas na naturę. 16.00 — HaloGra!My 16.20 — Ye! Ye! Ye! 16.30 — "Czarodziejka z księżyca" — serial animowany. 17.00 — Informacje.. 17.15 — Link Journal. 17.45 — Gwiazdy i rozgwiazdy. 18.15 — Kalambury — prog. rozrywkowy. 18.45 — "Alf" — serial komediowy USA. 19.15 — "Świat według Bundych" — serial komediowy USA. 19.45 — Informacje. 20.00 — "MacGyver" — serial sensacyjny USA. 20.50 — Losowania Lotto. 21.00 — "Bliskie spotkania trzeciego stopnia" — film science fiction USA. 23.25 — Informacje i biznes informacje. 23.45 — Polityczne graffiti. 23.55 — "Ulice San Francisco" — serial sensacyjny USA. 0.50 — Kalejdoskop — program publicystyczny. 1:15 — Motowiadomości. 1.50 — "Żar młodości" — kanadyjski serial obyczajowy.

POLONIA-1

7.00 — "Sol De Batey" — serial. 7.50 — Sports World. 8.20 — Pełnym gazem. 8.45 — Teleshop. 9.10 — Filmy animowane. 10.30 — "Stellina" — włoski serial obyczajowy. 11.50 — "Zbuntowana" — argentyński serial obyczajowy. 12.40 — Astro show — horoskop. 12.45 — "Skinheadzi" — dramat włoski. 14.35 — Teleshop. 14.45 — Sateite — program muzyczny. 16.35 — Teleshop. 17.00 — Filmy animowane. 18.45 — "Stellina" — włoski serial obyczajowy. 20.15 — "Zbuntowana" — argentyński serial obyczajowy. 21.00 — "Życie na krawędzi" — serial włoski. 22.50 — W domu. 23.20 — Reportaż z planu. 23.50 — Satelite.

CZWARTEK, 12 WRZEŚNIA

LTV

7.00 — Dzień dobry. 18.00 — Wiadomości. 18.10 — Telegra "Milioner". 18.25 — Film TV "Moja piosenka". 18.40 — Wiadomości (ros.). 18.55 — Program dla dzieci. 19.20 — Słowo chrześcijanina. 19.30 — Teleartel. 20.10 — Nasz dom. 20.30 — Panorama. 21.10 — Studio sportowe. 21.20 — Dziewięć rzemiosł. 22.05 — Wizje i rzeczywistość. 23.00 — Wiadomości wieczorne. 23.15 — Program dla miłośników piłki nożnej.

LNK

7.30 — Poranne koło. 9.05 — S. "Bez domu jest źle". 16.20 — S. "Tropikalny upał". 17.20 — Gwiazdy Hollywoodu. 17.50 — Wszystko. 18.10 — S. anim. 18.35 — S. "Bez domu jest źle". 19.30 — "Odmienne zdanie. Program LPSD". 20.00 — Wiadomości. 20.25 — Bulwarowe show. 21.00 — S. "Tropikalny upał". 22.00 — Telegra "Jeszcze nie wieczór". 23.00 — Wiadomości. 23.15 — Show Benny Hilla. 23.45 — S. dok. "Podwodne podróże".

BAŁTYCKA TV

8.30-17.50 — Program BBC. 18.00 — S. "Tak świat się kręci". 19.00 — S. "Dampsi i Makepeace". 20.00 — NBA: spojrzenie z bliska. 20.30 — S. "Manuela". 21.00 — Film fab. "Nocna służba-3". 22.45 — S. "Pukanie". 23.40 — Erotyka. 0.15-8.30 — Program CNN.

TELE-3

8.00 — Wiadomości CNN. 8.30 — Z pierwszej ręki. 8.40 — S. "Santa Barbara". 18.00 — Film anim. 18.25 — Detektor. 18.50 — Z pierwszej ręki. 18.55 — S. "Czarujący i odważni". 19.20 — Wiadomości. 19.35 — S. "Santa Barbara". 20.30 — Dzikie południe. 20.55 — Nowości sportowe. 21.05 — S. "Prawa Murphy' ego". 22.00 — Wiadomości. 22.10 — Kino, kino... 22.35 — Europejska scena. 23.00 — Z pierwszej ręki. 23.05 — Film fab. "Lato w Lesmonie.

WILEŃSKA TV

7.40 — Wiadomości z Wilna. 7.50 — S. "Dyżurna apteka II". 9.00 — Film anim. "Manu". 9.20 — Przegląd wystawy "Bałtyckie włókiennictwo i skóra". 9.30 — Muzyka. 9.50 — Patrol drogowy. 10.00 — Film fab. "Stawka większa niż życie". 11.00 — Kurs dolara. 11.10 — Nowy Jork. 11.40 — Apteka. 11.50 — 90x60x90. 12.05 — Film fab. "Zemsta Tarzana". 13.20 — Filmy anim. 17.50 — Film fab. "Stawka większa niż życie". 18.50 — Dziś w miasteczku. 19.00 — Zrób krok. 19.55 — Wiadomości z Moskwy. 20.05 — Film fab. "U nas. Angielki". 22.05 — Sport tygodnia. 22.35 — Wileńska jutrzenka. 22.50 — Dziś w miasteczku. 23.00 — Wiadomości z Moskwy. 23.15 — Nowości muz. 23.35 — Ci, którzy.

I KANAŁ ROSJI

8.00 — Wiadomości. 8.15 — S. "Nowa ofiara". 9.00 — Piłka nożna. 11.00 — Wiadomości. 11.10 — Mir. 11.50 — Żeby pamiętać. 12.30 — Filmy anim. 13.00 — S. "Czterej pancerni i pies". 14.00 — Wiadomości. 14.20 — S. "Rycerz — Dzielne Serce". 14.45 — Lego-go. 15.10 — Tin-tonik. 15.40 — S. "Helene i chłopcy". 16.05 — Lekcja rocka. 16.30 — Dookoła świata. 17.00 — Wiadomości. 17.20 — S. "Nowa ofiara". 18.05 — Godzina szczytu. 18.30 — Graj, harmonio. 19.00 — Jeden przeciwko jednemu. 19.45 — Dobranoc, dzieci. 20.00 — Czas. 20.40 — Film fab. "Solaris" (I-2). 23.35 — Wyścig Paryż-Moskwa-Bajkonur-Ułan Bator. 23.50 — Wiadomości.

ROSYJSKA TV

6.00 — Ekspres poranny. 6.45 — S. "Mack i Matly". 7.00, 10.00, 16.00, 19.00, 23.00 — Wiadomości. 7.20 — Ekspres poranny-2. 7.50 — Dla ludzi interesu. 8.00 — Nic prostszego. 8.30 — Droga redakcjo... 9.00 — S. "Santa Barbara". 9.50 — Towary pocztą. 10.20 — Film fab. "Miejsca spotkania zmienić nie wolno". 16.20 — Kalendarz. 16.30 — Dla nastolatków. 17.00 — Zależy od ciebie. 17.15 — Wasz partner. 17.30 — Retro szlagier. 18.00 — Nowe piąte koło. 18.40 — Lekcja G.Burbulisowi. 19.30 — S. "Santa Barbara". 20.25 — Anchlage. 20.55 — Pogoda. 21.00 — Film fab. "Saturn-III". 22.30 — Podium. 23.20 — Towary pocztą. 23.30 — Biennale piosenki.

TV POLONIA

8.00 — Program dnia. 8.05 — "Tańce polskie". 8.20 — "Wielka historia małych miast". 8.50 — "Jak w starym kabarecie". 9.30 — Wiadomości. 9.40 — "Leksykon Polskiej Muzyki Rozrywkowej". 10.00 — "Polskie ABC" — program dla dzieci. 10.30 — "Kowalski i Schmidt". 11.00 — "Czterdziestolatek dwadzieścia lat później" — serial komediowy prod. polskiej. 11.55 — "Uczmy się polskiego". 12.30 — "Top dance". 13.00 — Wiadomości. 13.10 — Program dnia. 13.15 — "Wielki wóz" — film wojenny prod. polskiej. 14.30 — "Śpiewnik ilustrowany". 15.20 — Film dokumentalny. 16.00 — Panorama. 16.20 — Program dnia. 16.30 — "Credo" — magazyn redakcji katolickiej. 17.10 — Przegląd prasy polonijnej. 17.30 — "Szaleństwo Majki Skowron" — serial dla młodych widzów. 18.00 — Sport z satelity. 19.00 — Teleexpress. 19.15 — "Rodzina Połanieckich" — serial TVP. 20.30 — Tablice pamięci. 20.40 — Program wieczoru. 20.45 — Dobranocka. 21.00 — Wiadomości. 21.30 — Teatr satelitarny: "Czapa" (dramat wisielczy). 22.45 — Program dnia. 22.50 — Program rozrywkowy. 23.30 — Panorama. 24.00 — "Spojrzenia na Polskę". 0.20 — "Performance Anny Bauer i Krzysztofa Knittla". 0.45 — "Diabeł naszego czasu" — z Adamem Michnikiem rozmawia Jerzy Markuszewski. 1.00 — Muzyczne wspomnienia. 1.30 — "Budujemy nowy dom". 1.50 — Panorama. 2.00 — "Rodzina Połanieckich" — serial prod. polskiej. 3.20 — Tablice pamięci. 3.30 — "Przegląd prasy polonijnej". 4.00 — Panorama. 4.30 — Teatr satelitarny: "Czapa (dramat wisielczy)". 5.45 — Program rozrywkowy. 6.30 — "Gra" — teleturniej. 7.00 — "Spojrzenie na Polskę". 7.20 — "Performance Anny Bauer i Krzysztofa Knittla". 7.45 — "Diabeł naszego czasu" — z Adamem Michnikiem rozmawia Jerzy Markuszewski.

TVP-1

7.00 — Kawa czy herbata? 8.45 — Muzyczna Jedynka. 9.00 — "Nie ma jak w domu" — serial prod. australijskiej. 9.30 — Wiadomości. 9.40 — Baw się z nami. 10.05 — Gimnastyka. 10.10 — Mama i ja. 10.25 — Domowe przedszkole. 10.50 — Porozmawiajmy o dzieciach. 11.00 — "Cagney i Lacey" — serial prod. niem. 12.00 — Gotowanie na ekranie. 12.20 — Zielone pogotowie. 12.30 — Taki pejzaż — Wolin. 12.45 — Język angielski dla dzieci. 13.00 — Wiadomości. 13.10 — Agrobiznes. 13.20 — Magazyn Notowań. 13.40 — Indeks — magazyn finansowy. 14.05 — "Filmówka" — pr. dok. 14.25 — Inna Polska — Sybiracy. 14.50 — "Cały pogrzeb na nic" — reportaż. 15.20 — Współczesna proza polska. 15.50 — Program dnia. 16.00 — Wiadomości. 16.10 — U siebie — magazyn. 16.30 — "Różowa pantera" — serial prod. USA. 17.00 — Śmiecioszuta — "Bal" oraz Zielnik. 17.25 — Muzzy in Gondoland — język angielski dla dzieci. 17.30 — Dla młodych widzów. 17.50 — Kartka z kalendarza. 18.00 — Teleexpress. 18.25 — "Kate i Allie" — serial prod. USA. 19.00 — Filmidło. 19.30 — Credo-magazyn katolicki. 20.00 — Wieczorynka. 20.30 — Wiadomości. 21.10 — "Morderstwo" — serial krym. prod. USA. 22.05 — "Psy totalitaryzmu" — film dok. 22.55 — Echa dnia. 23.25 — Diariusz rządowy. 23.35 — Pegaz. 24.00 — Wiadomości. 0.10 — Wyznania duszy. 0.45 — "Dolina Issy" — film fab. prod. polskiej. 2.25 — Siódemka w Jedynce. 3.00 — Studio sport.

POLSAT

7.00 — "Starsky i Hutch" — serial kryminalny. 8.00 — Dzień dobry z PolSatem. 8.55 — Informacje. 9.00 — Polityczne graffiti. 9.15 — Klub Fitness Woman. 9.30 — "Czarodziejka z księżyca" — serial animowany. 10.00 — "MacGyver" — serial sensacyjny USA. 11.00 — "Żar młodości" — kanadyjski serial obyczajowy. 12.00 — "Alrwolf" — serial sensacyjny USA. 13.00 — Jesteśmy — magazyn redakcji programów religijnych. 13.30 — Plac słoneczny. 14.00 — Co jest grane? 15.00 — Motowiadomości. 15.30 — Link Journal — magazyn mody. 16.00 — HaloGra!My. 16.20 — Ye! Ye! Ye! 16.30 — "Ufozaury" — serial animowany. 17.00 — Informacje. 17.15 — Nie tylko dla dam. 17.45 — Ona i On. 18.15 — "Alf" — serial komediowy USA. 18.45 — "Świat według Bundych" — serial komediowy USA. 19.45 — Informacje. 20.00 — "Drużyna A" — serial sensacyjny USA. 20.50 — Losowanie Lotto. 21.00 — "Nieustraszony" — serial sensacyjny USA. 22.00 — "Starsky i Hutch" — serial kryminalny USA. 23.00 — Informacje i biznes informacje. 23.25 — Polityczne graffiti. 23.35 — "Ulice San Francisco" — serial sensacyjny USA. 0.30 — Sztuka informacji. 0.55 — 4x4 — magazyn motoryzacyjny. 1.30 — "Żar młodości" — kanadyjski serial obyczajowy.

POLONIA-1

7.00 — "Sol De Batey" — serial. 7.50 — Disco polo — magazyn. 8.45 — Teleshop. 9.10 — Filmy animowane. 10.30 — "Stellina" — włoski serial obyczajowy. 11.50 — "Zbuntowana" — argentyński serial obyczajowy. 12.40 — Astro show — horoskop. 12.45 — "Życie na krawędzi" — serial włoski. 14.35 — Teleshop. 14.45 — Satelite — program muzyczny. 16.35 — Teleshop. 17.00 — Filmy animowane. 18.45 — "Stellina" — włoski serial obyczajowy. 20.15 — "Zbuntowana" — agrentyński serial obyczajowy. 21.00 — UB-40 — koncert. 22.20 — Bliżej filmu. 22.50 — Escape — program komputerowy. 23.20 — Sports World. 23.50 — Satelite.

Horoskop

KOZIOROŻEC. Warto zmienić miejsce pracy, bo jeśli zostaniecie w poprzedniej, to wykończy was całkowicie. Jeśli jednak czujecie się dobrze i nie posłuchacie tej rady, to niebawem możecie otrzymać taką propozycję, która radykalnie zmieni całe wasze życie.

WODNIK. Czeka podróż zagraniczna, gdzie będziecie musieli zrealizować projekt wspólnego biznesu. Pracownika państwowego czeka awans. Płeć piękna nieco się oderwie od codziennych trosk. Gwiazdy sprzyjają waszym romantycznym uczuciom, które wreszcie się ustabilizują.

RYBY. Znajdziecie się w wirze wydarzeń. Będziecie rozwijali swój biznes, zainwestujecie pieniądze i, być może, udacie się za granicę, gdzie znajdziecie nową sferę działalności. Planety sprzyjają załatwianiu spraw domowych. Czekają przyjemne wydarzenia, związane z urodzinami lub ślubem w rodzinie.

BARAN. Nieoczekiwanie dostaniecie sporo pieniędzy. Przedsiębiorcy otrzymają obiecującą propozycję, nawet z zagranicy. Można natomiast współczuć pracownikom państwowym, tych czeka dodatkowa praca. Osoby, które trwają w związku małżeńskim już siedem lat i nie mają dzieci, doczekają się potomstwa.

BYK. Będziecie musieli odłożyć podróż zagraniczną z uwagi na pilną pracę. W stosunkach z partnerami od interesu lub ważnym klientem powstaną pewne komplikacje. Nie straćcie cierpliwości i opanowania. Od tego zależeć będzie stabilność w waszej pracy i biznesie.

BLIŹNIĘTA. Praca przyniesie wam satysfakcję. Zakończcie to, coście rozpoczęli, bo w przeciwnym razie nie otrzymacie nowych ofert. W życiu osobistym będą zmiany na lepsze, będziecie mogli spędzić przyjemne wieczory z bliską sercu osobą.

RAK. Nie należy się śpieszyć, powinniście zaczekać na ciekawe oferty lub cenną informację. W sferze biznesu czas zdecydować się na poważne zmiany. Przedsiębiorcy podpiszą prestiżowy kontrakt, a pracownikom państwowym bardzo się przyda takt i talent dyplomaty.

LEW. Znajdziecie się w niezwykłych okolicznościach, które zmienią wasz stały tryb życia. W biznesie możliwy jest nieznaczny spadek. Natomiast pracownicy państwowi awansują i otrzymają większe pobory. Prawnicy i politycy znajdą się w centrum uwagi społeczeństwa.

PANNA. Na krótko wyruszycie na południe lub południowy-wschód. Gdy jedni będą odpoczywać, drudzy zostaną mocno obciążeni pracą. Dotyczy to wojskowych, którym nada się wyższe rangi, jednocześnie zlecając nowe zadania. Biznesmenów czeka bardzo burzliwy okres, moc pracy, ale to, czego dokonają, bardzo ich usatysfakcjonuje.

WAGA. Strzeli do głowy nowa myśl, której realizacja pomoże rozwinąć ich interes i otrzymać większy dochód. Sukces zapewniony we wszystkich dziedzinach. Troski bytowe przez pewien czas wa ominą. Życie osobiste nie zapowiada nic ciekawego.

SKORPION. Możecie zabrać się do realizacji nowego projektu. Im wcześniej przystąpicie do pracy, tym szybciej otrzymacie niezłe dywidendy. Do nowego własnego domu przeniosą się ci, którzy dotychczas mieszkali pod obcym dachem. Komuś z bliskiej rodziny, kogo wspieraliście materialnie, uśmiechnie się szczęście i stanie się on niezależny. Dzięki temu będziecie mogli lżej odetchnąć.

STRZELEC. Nie powinien uzależniać się od podwładnych, którzy obowiązkowo coś pomylą i zrobią wszystko nie tak, jak trzeba. Działajcie samodzielnie, a wszystko się ułoży jak najlepiej. Za wykonaną przed czasem pracę otrzymacie premię, a może nawet większe wynagrodzenie. Natomiast w życiu osobistym nie będzie stabilizacji — nowe spotkania mogą spowodować rozluźnienie starych kontaktów.

Rocznice dnia

7 września

1765 r. — Urodził się Antanas Vaitkevičius, uczestnik powstania 1794 roku (zm. 1799 r.)

1870 r. — Urodził się Aleksander Kuprin, pisarz rosyjski (zm.1938 r.)

1896 r. — W Paryżu zmarł Zygmunt Kaczkowski — powieściopisarz, działacz polityczny, autor cyklu historycznego "Ostatni z Nieczujów" (ur. 1825 r.)

8 września

Narodzenie Najświętszej Marii Panny

Dzień Koronacji Witolda Wielkiego

Dzień Dziękczynienia na Litwie

1569 r. — Zmarł Mikołaj Rej (ur. 1505), pierwszy pisarz polski, posługujący się w swej twórczości językiem polskim, zwany ojcem literatury polskiej, autor utworów: "Zwierciadło", "Krótka rozprawa między panem, wójtem i plebanem" i in.

1873 r. — Urodził się Michał Siedlecki, podróżnik i zoolog (zm. 1940)

1923 r. — Powstanie Związku Niezależnej Młodzieży Socjalistycznej "Życie".

1939 r. — Bohaterska obrona Warszawy przeciwko hitlerowskiemu najeźdźcy, kierowana przez prezydenta Stanisława Starzyńskiego.

9 września

1828 r. — Urodził się Lew Tołstoj, pisarz rosyjski (zm. 1910 r.).

1905 r. — Urodził się Vytautas Bacevičius, litewski kompozytor, pianista, krytyk muzyczny (zm. 1970 r.)

1939 r. — Nad Bzurą rozpoczęła się największa bitwa kampanii wrześniowej.

Twoje imię

9 września — Jacka, Sergiusza

Jacek — wywodzi się od łacińskiej formy imienia Hiacynt. Święty, który jako jedyny z kanonizowanych nosił to imię, był wielkim apostołem i misjonarzem, reprezentował godnie pierwszą generację polskich dominikanów.

Sergiusz — imię pochodzenia łacińskiego. Święci o tym imieniu są dość liczni.

10 września — Aldony, Łukasza

Aldona — imię pochodzenia litewskiego, dobrze znane z lektury "Konrada Wallenroda".

Łukasz — imię biblijne i oznacza: Bóg wspomógł. Jedenastu świętych nosiło to imię.

11 września — Dagny, Jacka, Prota

Prot — imię pochodzenia greckiego i oznacza — pierwszy. Spotykamy zaledwie trzech świętych.

12 września — Amadeusza, Gwidona

Amadeusz — średniowieczne imię łacińskie powstałe w kręgach zakonnych. Powstało ze złożenia czasownika amo, are — kochać i rzeczownika — deus — Bóg.

Gwidon — imię germańskie zlatynizowane. Dziewięciu świętych nosiło to imię.

13 września — Eugenii, Filipa

Eugenia — imię pochodzenia greckiego.

Filip — imię greckie i należy do bardzo starych imion złożonych: philos — miły i hippos — koń. Najpopularniejszym jest Filip apostoł.

14 września — Bernarda, Cypriana

Bernard — imię pochodzenia germańskiego: ber — niedźwiedź i hart — potężny. Znamy ponad 40 świętych.

Cyprian — imię łacińskie, zawierające nazwę wyspy Cypr.

15 września — Marii, Albina, Nikodema

Maria — pochodzi od hebrajskiego Miriam. Imię to nosiła Matka Boża. Świętych o tym imieniu jest bardzo dużo.

Albin — imię wywodzące się z łacińskiego. Święci o tym imieniu są dość liczni.

Nikodem — imię pochodzenia greckiego: nike — zwycięstwo i demos — lud. Najpopularniejszym jest Nikodem z Ewangelii św. Jana.

Julitta TRYK

PIĄTEK, 13 WRZEŚNIA

LTV

7.00 — Dzień dobry. 18.00 — Wiadomości. 18.10 — Styl. 18.40 — Wiadomości (ros). 18.55 — Program dla dzieci. 19.30 — Nasze miasteczka. 20.30 — Panorama. 21.10 — Studio sportowe. 21.20 — Galowy koncert festiwalu "Palanga-96". 22.25 — Aleja Laisves. 22.45 — Magazyn mody. 23.20 — Wiadomości wieczorne. 23.30 — Film fab. "Spokojne dni Klichi".

LNK

7.30 — Poranne koło. 9.05 — S. "Bez domu jest źle". 16.20 — S. "Tropikalny upał". 17.20 — Radzieckie kroniki. 18.10 — S. anim. 18.35 — S. "Bez dpomu jest źle". 19.30 — Program o myślistwie. 20.00 — Wiadomości. 20.25 — Radiowe show. 21.00 — Telegra "Tak. Nie". 21.55 — S. "Komisarz policji". 22.50 — Wszystko. 23.10 — Francuski magazyn erotyczny. 23.35 — Z cyklu "Legendy rocka". 0.15 — S. "Doktor tu, doktor tam".

BAŁTYCKA TV

8.30-17.50 — Program BBC. 18.00 — S. "Tak świat się kręci". 19.00 — Film fab. "Przesąd". 20.30 — S. "Manuela". 21.00 — Film fab. "Przyszła z deszczu". 22.30 — Maski show. 23.00 — Erotyka. 0.05 — 8.30 — Program CNN.

TELE-3

8.00 — Wiadomości CNN. 8.30 — Z pierwszej ręki. 8.40 — S. "Santa Barbara". 18.00 — Film anim. 18.25 — Program muz. dla dzieci. 18.35 — Okno na przyrodę. 18.50 — Z pierwszej ręki. 18.55 — S. "Czarujący i odważni". 19.20 — Wiadomości. 19.35 — S. "Santa Barbara". 20.30 — Nauka i technologia. 20.55 — Nowości sportowe. 21.05 — S. "Ulice San Francisco". 22.00 — Wiadomości. 22.10 — S. "Policjanci z Miami". 23.00 — Z pierwszej ręki.

WILEŃSKA TV

7.40 — Wiadomości z Wilna. 7.50 — S. "Mściciele". 8.45 — Muzyka filmowa. 9.00 — Skandale tygodnia. 9.45 — Patrol drogowy. 10.00 — Film fab. "Droższe nad życie". 11.00 — Kurs dolara. 11.10 — Sport tygodnia. 11.40 — Apteka. 11.50 — 90x60x90. 12.05 — Film fab. "Ostatnie dni Frenka i Jesa Jamesa". 17.50 — Film fab. "Droższe nad życie". 18.50 — Dziś w miasteczku. 19.00 — Film fab. "Kryminalny talent". 20.15 — Wiadomości z Moskwy. 20.25 — Przegląd wydarzeń tygodnia (ros.). 20.55 — Film fab. "Kryminalny talent" (2). 22.30 — Muzyka. 22.50 — Dziś w miasteczku. 23.00 — Wiadomości z Moskwy. 23.30 — Nowości muz.

I KANAŁ ROSJI

8.00 — Wiadomości. 8.15 — S. "Nowa ofiara". 9.10 — Jeden przeciwko jednemu. 9.50 — Smak. 10.10 — Film anim. 10.25 — Dopóki wszyscy w domu. 11.00 — Wiadomości. 11.10 — Mir. 11.55 — S. "Cztery pancerni i pies". 14.00 — Wiadomości. 14.20 — Filmy anim. 14.45 — Wesołe żabki. 14.55 — Do mi sol. 15.10 — Tete a tete. 15.40 — S. "Helene i chłopcy". 16.05 — Film. 16.30 — Dookoła świata. 17.00 — Wiadomości. 17.20 — S. "Nowa ofiara". 18.15 — Człowiek i prawo. 18.45 — Pole cudów. 19.45 — Dobranoc, dzieci. 20.00 — Czas. 20.40 — Film fab. "Seks i żonaty detektyw". 22.25 — Spojrzenie. 23.10 — Wyścig Paryż-Moskwa-Bajkonur-Ułan Bator. 23.25 — Wiadomości. 23.35 — Komedia "Wbrew przeszkodom".

ROSYJSKA TV

6.00 — Ekspres poranny. 6.35 — S. "Mack i Matly". 7.00, 10.00, 16.00, 19.00, 23.00 — Wiadomości. 7.20 — Ekspres poranny-2. 7.50 — Dla ludzi interesu. 8.00 — Nic prostszego. 8.30 — Droga redakcjo. 9.00 — S. "Santa Barbara". 9.50 — Towary pocztą. 10.20 — Dom towarowy "Le Monti". 10.35 — Film fab. "Miejsca spotkania zmienić nie wolno". 16.20 — Co kto umie. 16.30 — Dla nastolatków. 17.00 — Imperium gry. 17.50 — Technodrom. I.Kulibina. 18.00 — Pion. 18.25 — Bezkresna podróż. 19.30 — S. "Santa Barbara". 20.25 — Sam sobie reżyserem. 21.00 — Pogoda. 21.05 — Finał hokeju na lodzie o puchar świata. 23.20 — Towary pocztą. 23.30 — Festiwal "Kinoszok-96". 23.40 — Film fab. "Pianista".

TV POLONIA

8.00 — Program dnia. 8.05 — Muzyczne wspomnienia (powt.). 8.35 — "Budujemy nowy dom" (powt.). 9.05 — "Credo" — program redakcji katolickiej (powt.). 9.30 — Wiadomości. 9.40 — "Leksykon Polskiej Muzyki Rozrywkowej". 10.00 — "Szaleństwo Majki Skowron" — serial dla młodych widzów. 10.30 — "Przegląd kronik filmowych". 11.30 — "Rodzina Połanieckich" — serial prod. polskiej. 12.15 — "MdM, czyli Mann do Materny, Materna do Manna". 13.00 — Wiadomości. 13.10 — Program dnia. 13.15 — "Dom" — serial prod. polskiej. 14.40 — "Opole'96 — Przeboje laureatów". 15.35 — Reportaż. 16.00 — Panorama. 16.20 — Program dnia. 16.30 — Krakowskie legendy. 16.45 — "Hity satelity". 17.05 — "Wakacje" — serial dla młodych widzów. 18.05 — Sport z satelity. 19.00 — Teleexpress. 19.15 — "Fitness Club" — serial TVP. 19.40 — Tablice pamięci. 19.45 — "Podróże do Polski". 20.15 — "Paler". 20.45 — Dobranocka. 21.00 — Wiadomości. 21.30 — "Dom" — serial prod. polskiej. 22.55 — Program dnia. 23.00 — Świat według... 23.30 — Panorama. 24.00 — "Mrągowo'96". 1.00 — "Smak kobiety". 1.30 — "Mrągowo'96". 1.50 — Panorama. 2.00 — "Fitness Club" — serial prod. polskiej. 2.25 — Tablice pamięci. 2.30 — "Podróże do Polski". 3.00 — "Paler". 3.30 — "Hity satelity". 4.00 — Panorama. 4.30 — "Dom" — serial prod. polskiej. 5.55 — "Świat według..." 6.25 — Uczmy się polskiego. 7.00 — "Mrągowo'96".

TVP-1

7.00 — Kawa czy herbata? 8.45 — Muzyczna Jedynka. 9.00 — "Nie ma jak w domu" — serial prod. australijskiej. 9.30 — Wiadomości. 9.40 — Rządy dzieci, czyli pajdokracja. 10.05 — Gimnastyka. 10.10 — Mama i ja. 10.25 — Kolory. 10.50 — Porozmawiajmy o dzieciach. 11.00 — "Znak róży" — serial sensacyjny prod. USA. 12.00 — Kalendarz pani domu — magazyn poradniczy dla kobiet. 12.20 — Opowieści o smaku. 12.30 — Koszykówka. 13.45 — Kamienie z tej i nie z tej ziemi. 13.00 — Wiadomości. 13.10 — Agrobiznes. 13.20 — Magazyn Notowań. 13.40 — Klub samotnych serc. 14.05 — Aukcja — teleturniej o sztuce. 14.25 — Kwadrans na kawę. 14.50 — Jan Paweł II "Chronić dobro". 14.35 — Powtórka z historii. 15.20 — Poezja współczesna. 15.50 — Program dnia. 16.00 — Wiadomości. 16.10 — Małżeństwo doskonałe. 16.30 — "Dziewczyna z oceanu" — serial prod. austral. 17.00 — Dla dzieci Ciuchcia. 17.25 — Język angielski dla dzieci. 17.30 — Dla młodych widzów. 17.50 — Kartka z kalendarza. 18.00 — Teleexpress. 18.25 — "Tata, a Marcin powiedział..." 18.35 — Goniec — tygodnik kulturalny. 18.55 — Bezpieczniej. 19.10 — Randka w ciemno. 19.50 — Wekend w Jedynce. 20.00 — Wieczorynka. 20.30 — Wiadomości. 21.10 — "Mężczyźni wolą blondynki" — musical prod. USA. 22.45 — Echa dnia. 23.20 — Pr. rozrywkowy. 24.00 — Wiadomości. 0.10 — Joe Cocker. 1.10 — "Wampiryczni kochankowie" — film fab. prod. ang.

POLSAT

7.00 — "Nieustraszony" — serial sensacyjny USA. 8.00 — Dzień dobry z PolSatem. 8.55 — Informacje. 9.00 — Polityczne graffiti. 9.15 — Klub Fitness Woman. 9.30 — "Ufozaury" — serial animowany. 10.00 — "Drużyna A" — serial sensacyjny USA. 11.00 — "Żar młodości" — kanadyjski serial obyczajowy. 12.00 — "Airwolf" — serial sensacyjny USA. 13.00 — Klip Klaps — lista przebojów dla dzieci. 13.30 — Redakcja — prog. dla młodzieży. 14.00 — Nie tylko dla dam. 14.30 — Kalejdoskop. 15.00 — Sztuka informacji. 15.30 — Ona i On. 16.00 — Halo Gra!My. 16.20 — Program muzyczny dla dzieci. 16.30 — "Czarodziejka z księżyca" — serial animowany. 17.00 — Informacje. 17.15 — Kuba zaprasza. 17.45 — "Alf" — serial komediowy USA. 18.15 — Klub satyryków. 19.15 — "Świat według Bundych" — serial komediowy USA. 19.45 — Informacje. 20.00 — "MacGyver" — serial sensacyjny USA. 20.50 — Losowanie LOTTO. 21.00 — "Zaginiony" — serial sensacyjny USA. 22.00 — "Dziwny traf" — serial sensacyjny USA. 23.00 — Informacje i biznes informacje. 23.25 — Polityczne graffiti. 23.35 — Biznes tydzień. 23.45 — "Czwarta Rzesza" — thriller USA, 1987. 1.45 — Playboy. 2.40 — "Żar młodości" — kanadyjski serial obyczajowy.

POLONIA-1

7.00 — "Sol De Baley" — serial. 7.50 — Power dance. 8.45 — Teleshop. 9.10 — Filmy animowane. 10.30 — "Stellina" — włoski serial obyczajowy. 11.50 — "Zbuntowana" — argentyński serial obyczajowy. 12.40 — Astro show — horoskop. 12.45 — W domu. 13.15 — Bliżej filmu. 13.45 — Escape. 14.15 — Reportaż z planu. 14.35 — Teleshop. 14.45 — Satelite — program muzyczny. 15.35 — Teleshop. 17.00 — Filmy animowane. 18.45 — "Stellina" – włoski serial obyczajowy. 20.15 — "Zbuntowana" — argentyński serial obyczajowy. 21.00 — "Ocean" — włoski serial obyczajowy. 22.50 — Bliżej filmu. 23.20 — Escape. 23.50 — Satelite — magazyn.

Rosja

Jelcyn podda się operacji serca

Prezydent Rosji Borys Jelcyn oświadczył w czwartek w wywiadzie dla rosyjskiej telewizji i dla agencji RIA "Nowosti", że wyraził zgodę na operację serca. Jelcyn poinformował, że lekarze stwierdzili u niego chorobę serca i postawili przed wyborem: albo podda się operacji, albo będzie musiał ograniczyć się do bierności. Bierność nigdy mi nie odpowiadała, dlatego podjąłem decyzję o operacji — powiedział Borys Jelcyn.

Jelcyn oświadczył, że nie zamierza skorzystać z pomocy lekarzy zagranicznych. "Nasz ośrodek kardiologiczny jest w stanie przeprowadzać tego typu operacje. Uważam, że prezydent powinien poddać się takiej operacji u siebie w kraju" — powiedział Borys Jelcyn.

Według informacji, podanej przez rosyjską telewizję, operacja zostanie przeprowadzona w końcu września w Centrum Kardiologicznym w Moskwie.

Borys Jelcyn cierpi na niewydolność zastawek sercowych, co jest wynikiem powikłań po ciężkiej anginie, jaką obecny prezydent Rosji przeszedł w młodości. Pod wpływem stresów, przemęczeń i podeszłego wieku choroba dawała coraz bardziej o sobie znać. W ubiegłym roku Jelcyn dwukrotnie był hospitalizowany po zaostrzeniu się niedokrwienia serca. Od końca czerwca br. Jelcyn, z krótkimi przerwami, ciągle przebywa na urlopie.

Znany rosyjski kardiochirurg dr Michaił Alszybaj z moskiewskiego Instytutu Chorób Serca już w lutym br. oświadczył w wywiadzie dla tygodnika "Nowoje Wriemia", że "niektóre symptomy choroby sercowej prezydenta Jelcyna wskazują na miażdżycę naczyń krwionośnych", co przejawia się "w spowolnieniu ruchów, mowy i nie zawsze adekwatnych reakcji".

Alszybaj podkreślił wówczas, że współczesna medycyna pozwala na leczenie takich chorób jak niewydolność serca, nawet jeśli przebiega ona w najbardziej niebezpiecznym wariancie miażdżycy naczyń krwionośnych mózgu. Leczenie wymaga jednak koniecznie interwencji chirurgicznej, gdyż "tylko operacja daje realną szansę na odzyskanie zdrowia". W przeciwnym razie istnieje duże prawdopodobieństwo nawrotu choroby w jeszcze bardziej ostrej formie.

"Chory, który leczy się w takim przypadku tylko tabletkami, bardzo wiele ryzykuje. W każdej chwili może znaleźć się w bardzo ciężkim stanie, do zawału włącznie" — powiedział dr Alszybaj, którego zdaniem drugi atak choroby serca u Jelcyna w październiku ub.r. był zawałem.

W środę szef administracji prezydenckiej Anatolij Czubajs zapewnił, że w końcu września Rosjanie zobaczą Borysa Jelcyna równie energicznego, jak podczas kampanii prezydenckiej.

Zgodnie z rosyjską konstytucją, w wypadku trwałej niezdolności prezydenta do wykonywania swoich obowiązków, jego pełnomocnictwa przejmuje tymczasowo premier.

"Na razie jest jeszcze zbyt wcześnie, by mówić o konkretnych poleceniach prezydenta dla premiera, dotyczących kierowania państwem w czasie operacji Borysa Jelcyna i po niej" — powiedział ITAR-TASS anonimowy informator z bliskiego otoczenia premiera.

Zgodnie z rosyjską konstytucją uprawnienia głowy państwa "przechodzą czasowo na szefa rządu jedynie w przypadku trwałej niezdolności prezydenta do wypełniania swych obowiązków" — powiedział informator, proszący o zachowanie anonimowości. Jednocześnie podkreślił, że prezydent Jelcyn "zawczasu i osobiście" powiadomił premiera Czernomyrdina o zamiarze poddania się w końcu września operacji serca.

Choroba Jelcyna i informacja o planowanej operacji wywołały falę spekulacji, dotyczących jego ewentualnego zastępcy, czy następcy. Zdaniem obserwatorów mało prawdopodobne jest, by na czas operacji władzę w Rosji przejął całkowicie Czernomyrdin. Drugim ośrodkiem władzy zostaniie zapewne szef administracji prezydenckiej Anatolij Czubajs, który — jak pisze AP — ma łatwiejszy dostęp do Jelcyna. Uważa się też, że obaj — zarówno Czernomyrdin jak i Czubajs — muszą się liczyć z sekretarzem Rady Bezpieczeństwa Aleksandrem Lebiediem, którego ambicje polityczne są powszechnie znane.

Zdaniem głównego rywala Jelcyna do fotela prezydenckiego podczas ostatnich wyborów prezydenckich komunisty Giennadija Ziuganowa. trzeba zrobić wszystko, by "zatriumfowało prawo, a nie wezyr, który będzie mógł wykorzystać chorobę prezydenta, jak zwykle, dla własnych korzyści".

Zgodnie z rosyjską konstytucją w przypadku śmierci prezydenta lub jego trwałej niezdolności do sprawowania urzędu, jego obowiązki przejmuje premier, który w ciągu 3 miesięcy musi rozpisać wybory prezydenckie.

Zapowiedź wykonania Jelcynowi operacji serca jest w piątek jednym z głównych tematów komentarzy w moskiewskich gazetach. Prasa akcentuje dwa momenty: fakt, że o chorobie i operacji otwarcie poinformował sam Jelcyn ("Kommersant-daily" pisze — "Prezydent postąpił jak mężczyzna") i problem ciągłości władzy, w tym — czy premier Czernomyrdin, zgodnie z konstytucją, przejmie na czas pobytu Jelcyna w szpitalu obowiązki głowy państwa.

Dziennik "Siegodnia" ocenia czwartkowy wywiad Jelcyna dla telewizji, w którym prezydent Rosji poinformował o czekającej go operacji, jako "bezprecedensowy fakt w rosyjskiej historii", w której stan zdrowia przywódców był jedną z najbardziej strzeżonych tajemnic państwowych. "Niezawisimaja Gazieta" pisze z kolei, że "Kreml przyznał to, o czym wielu już wiedziało, a niemal wszyscy się domyślali". Zdaniem komentatorów "Niezawisimej Gaziety", gdyby oficjalna informacja o zdrowiu Jelcyna pojawiła się przed wyborami prezydenckimi, ich rezultat mógłby być zupełnie inny.

Operacja, która czeka Jelcyna, nie należy do szczególnie skomplikowanych i ryzykownych, chodzi o utworzenie, przy wykorzystaniu zdowych naczyń krwionośnych, nowych dróg obiegu krwi, z ominięciem porażonych arterii. Na świecie takich operacji przeprowadza się codziennie tysiące — pisze tygodnik "Itogi". "Jednakże w przypadku 65-letniego Borysa Jelcyna jest kilka "ale" — zauważa "Kommersant-daily". — W tym stan naczyń krwionośnych mózgu, stara kontuzja kręgosłupa, której Jelcyn nabawił się w wyniku katastrofy lotniczej w Hiszpanii, wcześniejsze ataki serca, które to czynniki zapewne zmusiły leczących lekarzy do starannego przemyślenia celowości operacji".

Tygodnik "Itogi" informuje, że chirurg, który będzie operował Jelcyna, przeprowadził dotychczas bardzo wiele podobnych operacji, z których 90 proc. zakończyło się pomyślnie. Za pomyślną uważa się taką operację, po której pacjent w ciągu 5 lat będzie "praktycznie zdrowy", to znaczy może pracować w normalnym tempie, pić i jeść wszystko, co chce oraz wytrzymywać wszelkie obciążenia fizyczne i psychiczne.

Zdrowie prezydenta Jelcyna jest "problemem politycznym, gdyż ewentualny niepomyślny wynik operacji spowoduje w Rosji nowy zamęt zakulisowej walki politycznej, której rezultatu nie sposób przewidzieć" — zauważa "Niezawisimaja Gazieta". — "Poza tym — pisze dziennik — informacja o zdrowiu prezydenta automatycznie stawia na porządku dziennym problem tymczasowego przekazania obowiązków głowy państwa premierowi Czernomyrdinowi". "Należy przypuszczać — zauważa gazeta "Siegodnia" — że prezydent wierzy w stabilność istniejącego trójkąta władzy Czubajs-Czernomyrdin-Lebiedź. Prezydent powróci na Kreml zapewne niezbyt szybko, ale Aleksandr Lebiedź i Anatolij Czubajs demonstrują pewnymi siebie działaniami i oświadczeniami, że nie dopuszczą do powstania próżni władzy".

xxx

Momentalnie zareagował na informację o czekającej Jelcyna operacji serca rosyjski rynek kapitałowy. Ceny akcji rosyjskich spółek spadły w czwartek o 10 proc. Cena obligacji walutowych zmniejszyła się o 0,75 proc. ceny nominalnej, a cena zagranicznego zadłużenia Rosji spadła o 1 punkt.

Zdaniem analityków kompanii "NIK-oil", na których powołuje się dziennik "Siegodnia", spadek cen akcji i niestabilna sytuacja na rynku będzie utrzymywać się aż do ogłoszenia rezultatów operacji.

NA ZDJĘCIU: Borys Jelcyn udziela wywiadu telewizji.

Fot. EPA-ELTA

Węgry-Watykan

Jan Paweł II dodaje odwagi

Papież Jan Paweł II wezwał Węgrów, aby w trudnym okresie przekształceń w kraju nie tracili wiary, odbudowywali solidarność w dążeniu do wspólnego dobra.

Papież, który przybył w piątek z dwudniową wizytą na Węgry, powiedział po przylocie do Budapesztu, że "nie trzeba zniechęcać się obecnymi trudnościami i kwestionować osiągniętych rezultatów". "Po tragicznych wydarzeniach tego kończącego się wieku nie powinniśmy dziwić się, że odnowa i spodziewany rozwój wymagają czasu" — powiedział Jan Paweł II. "Katastrofalne konsekwencje długich lat dyktatury można przezwyciężyć, materialnie i duchowo, tylko dzięki cierpliwości i zaangażowaniu wszystkich, a zwłaszcza młodego pokolenia", dodał.

Papież, który przybył na Węgry na obchody 1000-lecia założenia opactwa benedyktyńskiego w Pannonhalma i 1100-lecia przybycia Madziarów na Niżinę Panońską, zwrócił uwagę na konieczność wyciągania wniosków z historii, zwłaszcza w okresie, gdy narody Europy Środkowej i Wschodniej stoją, po okresie dyktatury, przed wieloma problemami dotyczącymi ogromnej rzeszy ludzi. Wezwał do poszukiwania dobra, wartości duchowych, które stanowią historyczne dziedzictwo narodu, do solidarności wszystkich ludzi, aby kraj był "wspólnym domem wszystkich obywateli". Dodał, że przyszłość zależy przede wszystkim od podstaw, które były źródłem "szlachetnych tradycji" narodu.

USA-Irak

Wynik konfrontacji: sukces czy remis?

Rząd USA ogłosił, że ataki rakietowe na Irak przyniosły sukces i daje do zrozumienia, że dalszych w najbliższym czasie nie będzie. Wielu amerykańskich komentatorów i Republikanów w Kongresie nalega jednak na kontynuację zbrojnych akcji przeciw Saddamowi Husajnowi.

Waszyngton podkreśla, że wojska Saddama wycofały się z Irbilu, a rozszerzona strefa zakazu lotów na południu Iraku stwarza większy bufor między wojskami irackimi a sprzymierzonymi z USA naftowymi państwami Zatoki Perskiej. Na wypadek przyszłego konfliktu, daje to np. większą swobodę manewru amerykańskim samolotom, gdyby chciały one bombardować Bagdad.

Amerykańskie Ministerstwo Obrony nie przewiduje na razie dalszych ataków na irackie obiekty. W najbliższym czasie oddziały USA w rejonie Zatoki Perskiej ma odwiedzić szef Pentagonu William Perry, co — zdaniem obserwatorów — jest sygnałem, że nowe ataki rakietowe, o ile nie zdarzy się coś nieprzewidzianego, rzeczywiście nie nastąpią. Pentagon stara się bagatelizować doniesienia o nowych starciach w północnym Iraku, określając je jako nie potwierdzone, albo "nie zaskakujące".

Z drugiej strony, sama administracja przyznaje, że Saddam Husajn pozostawił w północnym Iraku dość czołgów, aby zachować kontrolę nad tym regionem, gdzie Kurdowie mieli się znajdować pod ochroną ONZ i sił państw zachodnich. Interwencja irackiego dyktatora zapewniła tam dominację współpracującej z nim frakcji kurdyjskiej Masuda Barzaniego. Kontrola nad północnym Irakiem pozwoli m.in. Saddamowi bezkarnie przemycać iracką ropę naftową do Turcji, mimo embargu ONZ.

Eksperci zwracają uwagę, że wojskowa machina Saddama Husajna nadal jest potężna, a załamanie się jednolitego przedtem międzynarodowego frontu przeciw jego reżimowi każe przewidywać, iż w przyszłości usunięcie zbrodniczego dyktatora będzie jeszcze trudniejsze. Minister obrony William Perry powiedział jednak, że obalenie Saddama nie jest celem polityki USA, choć przyznał, że będzie on prawdopodobnie sprawiał Waszyngtonowi wiele kłopotów.

Wpływowi członkowie Kongresu z obu partii wezwali w czwartek prezydenta Clintona do dalszych akcji wojskowych przeciw Bagdadowi. "Musimy się upewnić, że potencjał militarny Saddama jest rzeczywiście tak poważnie osłabiony, że nie będzie on w stanie nękać swoich sąsiadów" — powiedział w telewizji Fox republikański senator Richard Lugar, czołowy specjalista ds. polityki zagranicznej na Kapitolu. Poparli go m.in. demokratyczny kongresmen Lee Hamilton i jeden z głównych doradców republikańskiego kandydata na prezydenta Boba Dole'a senator John McCain.

W Waszyngtonie panuje jednak przekonanie, że prezydent Clinton, który u opinii publicznej zyskał już punkty za ataki rakietowe, nie zdecyduje się na ryzyko eskalacji działań zbrojnych na niecałe dwa miesiące przed wyborami.

NA ZDJĘCIU: mieszkańcy Iraku gotowi są do obrony swego kraju.

Fot. EPA-ELTA

Polityka

Zych: wiedziałem tylko, że sprawę Buchacza ma omawiać koalicja

Przewodniczący Rady Naczelnej PSL, marszałek Sejmu Józef Zych powiedział w piątek dziennikarzom, że premier Włodzimierz Cimoszewicz poinformował go w środę rano, że podczas popołudniowego spotkania koalicji będzie poruszana sprawa ministra współpracy gospodarczej z zagranicą Jacka Buchacza.

Premier stwierdził w środę, że sprawa odwołania Buchacza nie powinna być zaskoczeniem dla PSL, ponieważ poinformował o niej wcześniej Józefa Zycha, jako przewodniczącego Rady Naczelnej tej partii.

Zych powiedział, że w środę rano po powrocie z Berlina odbył rutynowe spotkanie z premierem. Zaznaczył, że Cimoszewicz poinformował go o przedmiocie obrad koalicji i powiedział, że będzie poruszana sprawa Buchacza.

"Premier nic nie mówił na temat odwołania. Poinformował mnie jedynie o temacie koalicji" — stwierdził w piątek Zych.

Zapytany przez dziennikarzy, czy ocenia, że koalicja PSL-SLD się rozpadnie, Zych odparł, że sytuację trzeba bardzo poważnie przeanalizować.

Czy koalicja się rozpadnie?

Czy sprawa odwołania ministra współpracy gospodarczej z zagranicą Jacka Buchacza może być powodem rozpadu koalicji SLD-PSL? Jak wynika z czwartkowych wypowiedzi, prezydent oraz liderzy SLD nie widzą takiego zagrożenia. Natomiast ludowcy tego nie wykluczają.

Aleksander Kwaśniewski nie sądzi, aby odwołanie ministra zaważyło na losach koalicji rządzącej, a możliwość przeprowadzenia przedterminowych wyborów do parlamentu jest obecnie, według niego, wątła.

— SLD oczekuje, że PSL zaproponuje innego kandydata na zwolnione stanowisko — powiedział przewodniczący Klubu Parlamentarnego Sojuszu Jerzy Szmajdziński. Według przewodniczącego SDRP Józefa Oleksego, obecna sytuacja nie jest kryzysem ostatecznym w koalicji, a rozmowy wkrótce się odbędą, choć "w zmąconej atmosferze". Oleksy rozumie żal ludowców o pośpiech, w jakim premier odwołał ministra, ale podziela merytoryczne przesłanki tej decyzji.

PSL chciałoby te motywy poznać dokładniej. 5 bm ujawniono, że odwołanie Buchacza mogło mieć związek z materiałami, jakie na środowym spotkaniu koalicyjnym przedstawił minister spraw wewnętrznych Zbigniew Siemiątkowski. Lider PSL Waldemar Pawlak zwrócił się w czwartek do Siemiątkowskiego o udostępnienie dokumentów, które miały wpływ na decyzję premiera.

Zdaniem wiceprzewodniczącego klubu parlamentarnego PSL Janusza Piechocińskiego, ta decyzja miała zmusić ludowców do wyjścia z koalicji. Aleksander Bentkowski zażądał od Włodzimierza Cimoszewicza przeprosin za to, że odwołał Buchacza bez konsultacji z PSL.

Wałęsa: ewentualne wejście ROP osłabi Akcję Wyborczą "Solidarność"

W opinii Lecha Wałęsy, wejście Ruchu Odbudowy Polski do Akcji Wyborczej "Solidarność" osłabi tę inicjatywę. Podczas spotkania w Białymstoku ze związkowcami "S" i sympatykami AWS, b. prezydent stwierdził, że Unia Wolności jest jedyną partią centroprawicy, która ma szanse samodzielnie trafić do przyszłego parlamentu.

"Dobrze, że jest taka partia, która gromadzi ludzi znerwicowanych i niezadowolonych z trudnej sytuacji, w jakiej byliśmy przez ostatnie 16 lat" — powiedział Wałęsa o ROP, dodając, że byłoby gorzej, gdyby ci ludzie "podpalali i bili". Jego zdaniem, po wejściu ROP do AWS, bardzo wiele osób, które są "mniej odważne, chcą spokoju i pokoju, inaczej widzą Polskę i jej reformy", nie poszłoby do wyborów. Wałęsa uważa, że AWS zyska 5-6 proc. nowego elektoratu po wejściu do niej ROP, ale straci 20 proc. obecnego.

B. prezydent popiera Unię Wolności, ale — jak powiedział — nie utożsamia się z nią. Jego zdaniem, jest to jedyna partia, która ma szanse — bez pomocy związku — przejść próg 5-procentowy. Przypomniał, że swój elektorat z wyborów prezydenckich namawia do głosowania na Akcję Wyborczą "S".

Obecny na spotkaniu przewodniczący Komisji Krajowej NSZZ "Solidarność" Marian Krzaklewski poinformował, że w ciągu 2 tygodni zostanie "zdefiniowana" struktura AWS, żeby można było przygotować program, który po wyborach będzie realizowany na zasadzie kontraktu.

Co świętuje, a czego nie świętuje prezydent

Z największą krytyką spotkał się Aleksander Kwaśniewski za nieuczestniczenie w obchodach 52 rocznicy Powstania Warszawskiego, co prezydent tłumaczył urlopem, a jego rzecznik — że prezydent nie jest w stanie uczestniczyć we wszystkich uroczystościach. Zabrakło go też w Poznaniu na obchodach 40 rocznicy Czerwca, ponieważ zapowiedziano protesty, jeśli przyjedzie — pisze Kazimierz Groblewski w piątkowej "Rzeczpospolitej".

1 maja prezydent nie poszedł jak co roku na pochód lewicy, ale zorganizował przyjęcie w ogrodach Pałacu Prezydenckiego, a 3 maja uczestniczył na Zamku Królewskim w uroczystym posiedzeniu Komisji Konstytucyjnej. W odprawie wart przed Grobem Nieznanego Żołnierza brał udział 3 maja i 15 sierpnia. Obecny był po raz pierwszy w Katedrze Polowej z okazji 5 rocznicy ustanowienia katolickiego ordynariatu WP i na uroczystym koncercie kolęd. Nie było go na głównych uroczystościach 76 rocznicy "Cudu nad Wisłą" w Osowie, ale nie świętował też 22 lipca, ani 16 rocznicy powstania "Solidarności".

Gospodarka

Do 2000 r. LG Group zainwestuje w Polsce 746 mln USD

Do 2000 r. południowokoreańska LG Group (dawniej Lucky Goldstar) zainwestuje w Europie 2,5 mld USD, z czego ok. 1,2 mld przypadnie na Europę Środkową, w tym 746 mln USD na Polskę — poinformował 5 bm. wiceprzewodniczący korporacji Dże-Kap Sung podczas konferencji prasowej zorganizowanej z okazji odbywającej się w Warszawie 5-6 bm. Konferencji Strategicznej LG Group dotyczącej inwestycji w Europie i WNP.

Inwestycje te stanowią część ogólnoświatowej strategii LG Group, która chce, aby jej obroty, które wyniosły w ub.r. 64 mld USD, wzrosły do 2005 r. 6-krotnie do 385 mld USD. Koreańczycy chcą to osiągnąć za pomocą kreowania nowych rynków i walki z konkurencją, a nie za pomocą podnoszenia cen swoich wyrobów.

W Polsce korporacja zamierza zainwestować w elektronikę użytkową (86 mln), sektor chemiczny oraz produkty ochrony zdrowia i gospodarstwa domowego (79,5 mln), telekomunikację (100 mln m.in. na system PCS), budownictwo (410 mln) i finanse (70 mln).

LG Group jest trzecią co do wielkości korporacją w Korei Płd. Zrzesza 50 firm z branży rafineryjno-petrochemicznej, elektronicznej, maszynowo-metalowej, telekomunikacyjnej, budowlanej oraz bankowo-finansowej, zatrudniając na całym świecie ok. 120 tys. ludzi.

Plastikowy pieniądz robi furorę

Do końca roku liczba kart płatniczych wydanych przez polskie banki przekroczy 250 tys., prognozy mówiły o 180 tys. Rośnie też sprzedaż na nie. Po ośmiu miesiącach 31 proc. udziału w sprzedaży w punktach obsługiwanych przez PolCard miały właśnie karty polskich banków, w ub.r. tylko 19 proc. — poinformował kierownik Zespołu ds. Rozwoju PolCardu Wojciech Nowosielski.

Jego zdaniem, coraz łatwiejszy jest dostęp do kart, ale też ciągle wzrasta liczba placówek, w których można nimi płacić. Ze względu na bezpieczeństwo i wygodę karty wypierają z obiegu czeki i pieniądze na świecie. Obserwowany boom na naszym rynku kart może oznaczać, że podobnie będzie również w Polsce — pisze Maciej Fischer.

Rocznica

57-lecie obrony Westerplatte

57 lat temu — 7 września po 7-dniowej bohaterskiej obronie skapitulowała załoga Westerplatte.

"Westerplatte broni się nadal" — rozpoczynały się komunikaty wojenne Polskiego Radia we wrześniu 1939. Walka garstki żołnierzy na wysuniętej placówce w Gdańsku stała się symbolem polskiego oporu przeciw niemieckiej agresji. Znajdującej się na Westerplatte polskiej Wojskowej Składnicy Tranzytowej broniła wzmocniona kompania — 182 żołnierzy pod dowództwem majora Henryka Sucharskiego.

Na Westerplatte padły pierwsze strzały II wojny światowej. 1 września o godz. 4.45. pancernik "Schleswig-Holstein" otworzył ogień poprzedzający atak kompanii SS i piechoty morskiej. Atak został odparty podobnie jak wiele następnych. Niemcy zaangażowali do walki na Westerplatte 3400 żołnierzy ze wsparciem okrętów wojennych, lotnictwa, artylerii lądowej i broni pancernej. Ponosili duże straty. Po 7 dniach walki i wyczerpaniu wszystkich możliwości obrony załoga Westerplatte skapitulowała. Poległo 15 żołnierzy, 50 było rannych. Opór obrońców Westerplatte wzbudził podziw samych Niemców.

Stolica

Klucze do Jerozolimy dla prezydenta Warszawy

Z okazji 3000-lecia Jerozolimy klucze do miasta wręczył w czwartek prezydentowi Warszawy Marcinowi Święcickiemu prezydent Jerozolimy Ehud Olmert — poinformowało biuro prasowe zarządu Warszawy. Samorządowcy obu stron uzgodnili, że podejmą prace nad umową o współpracy kulturalnej między miastami.

Jerozolima w zasadzie nie zawiera z innymi miastami umów o miastach siostrzanych ani traktatów o współpracy, dla Warszawy zrobiła wyjątek ze względu na więzi emocjonalne łączące z Warszawą wielu Żydów w Izraelu — podkreśliło biuro prasowe ratusza.

Olmertowi, któremu towarzyszył ambasador Izraela Gershon Zohar, prezydent Święcicki nadał medal 400-lecia stołeczności Warszawy.

Kultura

Po książki rzadko sięgają rolnicy, więcej czytają kobiety

Członkowie sejmowej komisji Kultury i Środków Przekazu, którzy rozpoczęli w czwartek dwudniowe wyjazdowe posiedzenie komisji w woj. sieradzkim, przebywali w Gminnym Ośrodku w Brzeźnie.

Dyrektorka GOK Dorota Kubiak przedstawiła im wyniki analizy czytelnictwa w gminie; świadczą one, że na wsiach najmniej czytają rolnicy, zaś o wiele więcej dziewczęta i kobiety. Najbardziej wykorzystywane są zbiory literatury dziecięcej, a najmniej popularno-naukowej.

Z życia wzięte

Zachodzą w głowę dlaczego bez głowy

Prezydent Kwaśniewski otwierał nową szkołę podstawową w Kamieńcu Ząbkowickim, czego telewizja w "Wiadomościach" nie była łaskawa pokazać i co stało się przyczyną dyplomatycznej interwencji rzecznika Stryczuli u prezesa Miazka. Zbulwersowani mieszkańcy Kamieńca zachodzą w głowę, jak też mogło do tego dojść? Większość skłania się ku poglądowi, że przyczyną niepokazania głowy państwa w telewizji była osoba przewodniczącego rady gminnej, na którego zaproszenie prezydent przyjechał. Nieszczęśnik ów ma na nazwisko Bierut.

Walka o stołek

Na 10 miesięcy w zawiasach na 3 lata skazał sąd Dariusza M., radnego miejskiego Kamiennej Góry (woj. jeleniogórskie) za bijatykę na pięści i kopy podczas sesji z innym radnym — Januszem S. Radny S. sprzeciwiał się utworzeniu nowego stanowiska w urzędzie, które miał objąć radny M. Obaj rajcowie przedstawili wysokiemu sądowi obdukcje lekarskie zaświadczające o poniesionych ranach i urazach. Obaj twierdzili — wskazując na przeciwnika — że "to on zaczął pierwszy". Po wnikliwym rozpatrzeniu sprawy sąd orzekł, że agresorem był radny M. No i proszę, tak się teraz w dobie drapieżnego kapitalizmu walczy o posadę — rękami i nogami.

Konduktor z zamiłowania

Komendant wojewódzki policji w Przemyślu cofnął licencje na posiadanie broni kilkudziesięciu osobom, które posługiwały się nią niezgodnie z udzielonym pozwoleniem. Na przykład służbowy pistolet zabrano pewnemu funcjonariuszowi straży więziennej, który pod groźbą jego użycia sprawdzał w pociągu bilety pasażerów. Znaczy się, z zawodu klawisz, ale z zamiłowania konduktor.

Chrapka na kładkę

W Częstochowie zatrzymano trzech mężczyzn, którzy odcięli całe przęsło balustrady na kładce dla pieszych kilka metrów nad ruchliwą ulicą Jana Pawła II. Zamierzali spieniężyć żelastwo na złom. W krzyżowym ogniu pytań wyznali, że mieli chrapkę na całą kładkę, ale dysponowali tylko marną piłką do metalu.

NOWY KONKURS "KURIERA"

Śmieszna fotografia nr 3

Zamieszczamy kolejne zdjęcie, pod które należy wymyślić podpis. Najdowcipniejsze odpowiedzi zostaną nagrodzone w końcu roku nagrodami: I — 100 Lt, II — 50 Lt, III — 25 Lt.

Nasz adres: "Kurier Wileński", Laisvės pr. 60, 2056 Vilnius, Lietuva, z dopiskiem "Śmieszna fotografia". Można też przekazać tekst telefonicznie. Nasz numer: 42-79-64.

Odpowiedzi na śmieszną fotografię nr 2

1. Cieszę się, że jestem
małym październiątkiem,
Że mnie zwą najmłodszym Lenina wnuczątkiem.
2. Używała świata,
póki służyły lata;
Przestały służyć latka,
bo na Sybir wysłał "tatka".
3. To ci numer!
4. Miodowy miesiąc.
5. Jest na bakier ze zwierzchnikami.
6. Dopóty się przytulała,
Dopóki Syberii nie poznała.
7. Skończ z nim amory,
Zanim on skończy z tobą...
8. Nie ta, to inna.
9. Była już jak w siódmym niebie,
Aż za kratkami ujrzała siebie.
10. Jak jej wnuczęta będą patrzyły na tak ukochanego dziadka?
11. Nostalgia...
12. Jestem przy tobie, pamiętam o tobie i czuwam cały czas...
13. Pieszczoszka.
14. Leninowskie dziecię.
15. Duży człowiek — mała p...
16. Moje marzenia i sny — w "jasnej" przyszłości.
17. Dziewczyno, nie słuchaj Lenina: on cię oszuka, jak cara wykuka.
18. Przez ciemne okulary nie widać — przyjaciel czy wróg.
19. Pantofelki białe, okulary czarne, włosy rude, szorty krótkie, charakter jak Lenina okrutny...
20. Gdy Związek Radziecki się rozpadnie, z Leninem nie przepadniesz.
21. Przyzwyczajenie: byle z kim i byle gdzie.
22. Słuchaj, mały, ja drogo nie wezmę.
23. Wiecznie żywy, a serce jednak ma z kamienia.
24. Wróciłeś, kochanie, takam szczęśliwa. Myślałam, że nie wrócisz.
25. Gdzie diabeł nie może, tam babę posyła.
26. Twoje serce już bije nie dla nas, biednych ludzi.
27. Dziadku, nie myśl tak dużo, bo wyłysiejesz.
28. Na bezrybiu i rak ryba (przysłowie rosyjskie).
29. Choć nijaki, ale swój...
30. Kobieta wyznaje zasadę: "Nie bierz d... z własnej grupy..."

P.S. Podpisy pod kolejne zdjęcie przyjmujemy do następnego czwartku.

Z naszej winy do poprzedniej grupy zdjęć nie trafiły teksty: "Smacznego, nie zakrztuś się", "Grzywę mam — nie zapomnę o ogonie". Przepraszamy. Dziękujemy.

Pamięć

Pożółkłe kartki wspomnień

Mimo, że słońce przygrzewa, ale już jesień. Dojrzałe jabłka tak i kuszą, żeby je spróbować. Mieszkanka chutoru Klociunai Jadwiga Baranowska nabrała ich cały kosz i serdecznie częstuje. Potem zaprasza do domu. Jest niedziela. Można sobie odpocząć, porozmawiać, powspominać. Wyciąga więc z szafy pożółkłe karty papieru, najdroższą relikwię.

Franciszka Pietkiewicza — brata Jadwigi — całkiem młodego chłopca z Karkorzyszek powołano na front 18 stycznia 1944 roku. Nawet przez myśl im wówczas nie przeszło, że widzą się ostatni raz. Jadwiga prosiła brata, by pisał jak najczęściej. Ten zaś tłumaczył siostrze, jak ma czytać jego listy, by czasami między wierszami przeczytać najważniejsze.

Skąpo opowiadał żołnierz Armii Czerwonej, następnie Wojska Polskiego o miejscu swej dyslokacji, o trudnych dniach wojennych. W jednym z jego listów narysowany był znaczek z napisem u dołu "Toruń".

Ostatni list nadszedł po zakończeniu wojny. A wysłał go Franciszek 25 kwietnia. Rodzina czekała na powrót. A tymczasem nadeszło takie oto tragiczne zawiadomienie: "Wasz syn i brat Pietkiewicz Franc, szeregowy Wojska Polskiego zginął w walce 18 kwietnia 1945 r. Pochowany jest przy kościele w miasteczku Gustrinchen nie opodal Brandenburga, w Niemczech. Mogiła nr 25. Komisarz wojskowy major Abramow ze Święcian".

Smutna to była wiadomość. Ale nadzieja jeszcze się tliła, bo przecież swój ostatni list Franciszek wysłał 25 kwietnia, gdy tymczasem w "pochoronce" podane zostało, że zginął 18.IV. Modlono się w oczekiwaniu na cud. Ale nadzieja całkowicie zgasła, gdy z frontu powrócił sąsiad Bronisław Jurgielaniec. Służyli razem. On to na własne oczy widział, jak zginął Franciszek na skutek wybuchu miny. Było to 4 maja. Doskonale pamięta. A więc 25 kwietnia Franciszek jeszcze żył. Natomiast oficjalną datę śmierci podano mylnie.

... Minęło kilka dziesięcioleci. Nieco zelżał ból utraty. I oto do rodziny z Polski przyjechała dawna sąsiadka, która powiedziała, że na cmentarzu wojskowym w polskim mieście Siekierki na jednej z mogił przeczytała "Szeregowy Franciszek Pietkiewicz. Rok urodzenia 1920". Jadwiga wypytała o wszystko i od razu napisała do swego kuzyna w Polsce Czesława Plawgi. Ten ruszył przez całą Polskę z Olsztyna, gdzie mieszka i sam wszystko udokładnił. Otrzymał oficjalny dokument, który przesłał Jadwidze: "Rejonowe przedsiębiorstwo gospodarki komunalnej informuje, że w księdze żołnierzy pogrzebanych w Siekierkach pod nr 174 figuruje nazwisko Franciszka Pietkiewicza, syna Franciszka, urodzonego w 1920 r. w powiecie święciańskim, szeregowego 3 pułku piechoty, który zginął 18.04.1945 r. w miasteczku Neues Gustrinchen. Prochy poległego żołnierza w 1946 r. zostały przeniesione na cmentarz wojskowy Wojska Polskiego i pochowany jest w rzędzie 10 w mogile 12".

Po wielu latach na mogile poległego żołnierza spoczęły pierwsze kwiaty od człowieka z dalszej rodziny.

O podróży do Siekierek marzy też pani Jadwiga Baranowska. Chociaż w jej wieku nie jest to łatwe.

Zenon SAMULEWICZ

Ekrany

SKALVIJA — 1 sala — Tydzień państw północnych (w oryginalnych językach, synchroniczne tłumaczenie na jęz. litewski): **"Gorączka mrozu"** (Islandia) 7.IX o 18.10. **"Zwierzątko dżungli"** (Dania, anim.) — 7.IX o 16. **"Absolutne zero"** (Norwegia): 7.IX o 12. **"Nająłem mordercę"** (Finlandia): 7.IX o 14. **"Nocny stróż"** (Dania) 7.IX o 20.10. **"Dziesięć noży w serce" (Norwegia) "Farinelli"** 8.IX o 12, 14, 18. **"Pionierzy"** — 8.IX o 16; **"Metyska Daina"** — 8.IX o 17; **"Księżyc w rowie"** 8.IX o 20. II sala — **"Ślady w stronę Srebrnego Jeziora"** o 11, 14.30. **"Nocny mróz"** o 12.30, 16.15, 18.15, 20.15.

LIETUVA — **"Skala"**: 7-8.IX o 15, 17.30, 20. **"Księżyc w rowie"** — 7.IX o 13. **"Za naszą miłość"** — 8.IX o 13.

HELIOS — 1 sala — **"Eliza"** o 11.20, 17.30. **"Legenda o dinozaurze"** o 13.30, 15.30, 19.40. II sala **"Przygody małpy Dunstona"** — o 11.15, 13, 14.45, 16.30, 18.15, 20.

VILNIUS — **"Natręt"** — o 11.30, 13.30, 15.30, 17.30, 19.30.

PERGALĖ — **"Szczęśliwi we dwoje"** o 13, 16.30, 20. **"Czarny jastrząb"** o 15, 18.30.

VIDEOSALA "OZO" — **"Kika"** — 7.IX o 15.30. **"Królowa Margot"** — 7.IX o 18. **"Mur Pink Floyd"** — 8.IX o 16. **"Amadeus"** — 8.IX o 18.

Gdy działa wóda — rozum śpi

18 sierpnia 1995 r. o godz. 20.00 Nariman Asanow (urodzony w Symferopolu w 1937 roku, Tatar, bez obywatelstwa, nigdzie nie pracujący, wykształcenie średnie), w mieszkaniu na al. Laisvės zabił ciosem noża w plecy swą kochankę Ninę Moskowską z powodu... rozbieżności zdań co do jedzenia. Taka bzdura! W rzeczy samej, rzeczywistą przyczyną śmierci kobiety była wódka, która jak zwykle podnieca ludzi, budzi w nich agresywne instynkty, usypia rozum.

Oskarżony twierdził, że rzecz miała się zupełnie inaczej niż zeznawali świadkowie. 18 sierpnia przyjaciółka Asanowa, Nina, jej siostrzeniec i jego przyjaciółka Lila pili gdzieś w pobliżu domu. Od czasu do czasu przyłączał się do nich również Asanow. Ponieważ Lila miała już dobrze w czubie, Asanow położył ją na kanapie, stojącej na... ulicy. Nina zaczęła mu robić z tego powodu wyrzuty.

Następnie Asanow poszedł do sklepu i kupił jeszcze butelkę wódki, którą opróżnili w mieszkaniu, wespół z siostrzeńcem Niny, jego przyjaciółką i niejakim A. Nowosiołowem. Gdy goście wyszli, Asanow z Niną zdrzemnęli się trochę. Asanowa zbudziło szczekanie psa. Obudził więc Ninę, kazał jej przygotować coś do zjedzenia, a sam wyprowadził pieska na spacer. Gdy wrócił, zatrzymała go policja. Kto zabił Ninę — nie wie. Być może sama w stanie zamroczenia alkoholowego nadziała się na nóż. Taka była wersja Asanowa.

Co innego opowiedziała matka Niny, K. Moskowskaja. Jej córka żyła z Asanowem od dwóch lat. Mężczyzna nigdzie nie pracował, często pił, dlatego między nimi często wybuchały sprzeczki. Pijany Asanow zachowywał się bardzo agresywnie, napadał nawet na K. Moskowską z nożem.

Wieczorem 18 sierpnia K. Moskowskaja słyszała dochodzące z pokoju córki odgłosy libacji. Po wyjściu gości, usłyszała nagle odgłos padającego ciała. Pobiegła do pokoju córki i ujrzała ją leżącą na podłodze. Nad nią stał Asanow i wołał: "Wstawaj!" K. Moskowskaja nie zauważyła noża, ale zrozumiała od razu, że córka nie żyje. Pobiegła do sąsiadów, wołając, że Tatar zamordował jej córkę. Asanow próbował ją zatrzymać, ale mu się nie udało. Gdy K. Moskowskaja wróciła do mieszkania, Asanowa już tam nie było.

Jeden z gości, A. Nowosiołow, powiedział, że kłótnia pomiędzy Asanowem i Niną wywiązała się z powodu jedzenia. W jej trakcie Asanow rzucił butelką w kąt pokoju. On, Nowosiołow, poszedł po butelkę, a gdy odwrócił się, zobaczył, że Nina trzyma się za bok, a obok niej leży nóż. Nowosiołow chwycił Asanowa i wyrzucił go przez balkon. Mówi, że był taki moment, gdy padając Nina osunęła się na Asanowa. W tym czasie nie widział noża w jego ręku... Oceniwszy sytuację, Nowosiołow szybko wybiegł z mieszkania.

Również siostrzeniec Niny i jego przyjaciółka Lila, będąc w sąsiednim pokoju, przybiegli na krzyk matki, ale już nie zastali Asanowa.

Nina Moskowskaja zmarła od ciosu noża w plecy. Nóż przebił płuco i arterię powodując silny wewnętrzny krwotok. Od chwili uderzenia do śmierci, Nina mogła żyć zaledwie 1-2 minuty. Na ciele kobiety znaleziono jeszcze inne ślady pobicia, ale mogły być wynikiem upadku i uderzenia się o twarde przedmioty.

Zgodność zeznań świadków i ekspertyza pozwoliły wysnuć wniosek, że Nina Moskowskaja została zamordowana przez N. Asanowa. Wersję tego ostatniego, że jakoby Nina nadziała się na nóż padając, uznano za wybieg mający na celu uniknięcie odpowiedzialności karnej.

Orzekając karę, sąd uwzględnił charakter przestępstwa, osobowość podsądnego, fakt, że był w stanie nietrzeźwym, że uprzednio już kilka razy pociągano go do odpowiedzialności karnej: w 1969 r. (2 lata), 1973 r. (1,6 roku), 1976 r. (1,6 roku), 1979 r. (2 lata), 1989 r. (3 lata). Asanow wyszedł z więzienia w 1992 r.

Wileński Sąd Okręgowy pod przewodnictwem sędziego A. Rakauskienė skazał N. Asanowa na podstawie paragrafu 104 Kodeksu Karnego RL na osiem lat pozbawienia wolności.

Barbara ZNAJDZIŁOWSKA

W imieniu Republiki Litewskiej...

WYTNIJ I ZACHOWAJ

Informacja, bez której nie sposób się obejść

Dziś wprowadzamy rubrykę, w której będziemy podawali telefony i adresy służb, bez których nie sposób się obejść.

Inicjujemy ten zestaw na prośbę Czytelników, którzy bardzo często dzwonią do redakcji z najprostszymi pytaniami: dokąd się zwrócić w tej, czy innej sprawie. Dlatego też będziemy zamieszczali tematyczne informatory dotyczące transportu, usług, zdrowia, pracy aptek, placówek weterynaryjnych, a w swoją kolej prosimy Czytelników o rozszerzenie tego informatora, tzn. co Was najbardziej interesuje.

Służby pilne i awaryjne działające całą dobę

Pogotowie ratunkowe: tel. 03
Straż pożarna: tel. 01
Policja: tel. 02
Konsultacje psychologa: 22-08-95 (13-20 w dniach pracy)
Młodzieżowy telefon zaufania: 62-69-62 (16-6)
Centrum Pomocy Psychologicznej dla Młodzieży: 61-47-15
Centrum Narkologii: 66-72-74; 26-00-14
Służba konsultacyjna AIDS: 72-03-33 (9-18 w dniach pracy)
Towarzystwo Anonimowe Alkoholików: 65-22-43; 26-00-17
Służba awaryjna wewnętrznych sieci (jeśli pękła rura, kaloryfer, kanalizacja, awaria elektryczna): 26-00-55 (całą dobę)

Transport

TAXI: tel. 44-44-44
"Vilniaus taksi": tel. 22-88-88
"Ekspresas": tel. 63-77-70
"Alerita": tel. 41-45-68
"Lanrija": tel. 61-79-61

Stacja autobusowa

Informacja: tel. 26-24-82; 26-24-83
Zamówienie biletów: tel. 26-29-77
Uprzednia sprzedaż: tel. 26-22-93

Lotnisko

Informacja: tel. 63-02-01; 63-55-60
Zamówienie biletów: tel. 75-26-00

Dworzec

Informacja: tel. 63-00-86; 63-00-88
Zamówienie biletów: tel. 62-30-44
Uprzednia sprzedaż: tel. 62-69-56

H.G.

Dowcipy o dinozaurach

Na stację benzynową najnowszym modelem jaguara podjeżdża dinozaur. Z budynku wyskakuje pracownik stacji i woła:

— Józek, chodź coś zobaczyć! Jeszcze nigdy nie widziałeś czegoś podobnego!

Po chwili zjawia się Józek i mówi:

— O kurde, rzeczywiście jeszcze nigdy nie widziałem, żeby pod naszą stację podjechał taki bajerancki wóz!

* * *

Przychodzi dinozaur do ginekologa i mówi:

— Panie doktorze, moja żona znów zaszła w ciążę.

— A używał pan prezerwatyw, tak jak mówiłem?

— Nigdzie nie można kupić takich dużych prezerwatyw!

— A próbował pan namiotu?

* * *

Na pustyni Gobi dwaj archeolodzy znaleźli szkielet ptaka o rozpiętości skrzydeł wynoszącej 10 metrów.

— To kecalkoat! — największy latający dinozaur.

— Skąd wiesz?

— Nie widzisz, że na prawej nodze ma obrączkę założoną przez ornitologa?

* * *

Matka-dinozaur spaceruje z synkiem po Parku Jurajskim. W pewnej chwili spotykają Stevena Spielberga.* Mały rzuca się w jego stronę i chce go pożreć. Mama:

— Synku, nie jedz pana! Tyle razy ci mówiłam, że jesteś roślinożerny!

*** amerykański reżyser, autor filmu "Jurajski Park".**

* * *

Co powiedział jaskiniowiec, kiedy rano obudził się obok mięsożernego dinozaura?

— Powiedział: "Jedzenie mięsa jest niezdrowe. Proszę, zostań od dziś wegetarianinem!".

Lietuvos avialinijos

Lithuanian Airlines
tel: (370 2) 752585
fax: (370 2) 724852

SPRZEDAJEMY

miękkie meble: "Žalgiris" (1750-1950 Lt), "Galvė" (1750-1950 Lt), "Stela" (1260-1390 Lt), "Ema" (1260-1390 Lt).

Wybór materiału obiciowego, dostawa bezpłatna. Ul. Rotundo 4, Vilnius, tel. 22-36-68; Kaunas, tel. 29-78-44; 72-69-74; Panevežys, tel. (8-25) 46-85-26, Klaipėda, tel. (8-26) 25-41-95; Mariampolė, tel. 5-68-30; Šiauliai, tel. 43-34-96; Utena, tel. 5-20-16.

(Zam. 942)

Kaldas Tel. (22) 42 72 92 42 90 63

Szyby do autobusów NEOPLAN, SETRA, MERCEDES

DOSTAWA + WYMIANA.

KALENDARIUM

• **Sobota (7.IX)** jest 251 dniem 1996 r. Do końca roku pozostało 115 dni.

• Znak Zodiaku: Panna.

• Imieniny: Melanii, Melchiora, Ralfa, Reginy.

• Wschód Słońca — 6.37, zachód — 19.56. Długość dnia 13 godz. 17 min.

* * *

• **Niedziela (8.IX)** jest 252 dniem 1996 r. Do końca roku pozostało 114 dni.

• Znak Zodiaku: Panna.

• Imieniny: Klementyny, Marii, Nestora, Radosława.

• Wschód Słońca — 6.39, zachód — 19.53. Długość dnia 13 godz. 14 min.

* * *

• **Poniedziałek (9.IX)** jest 253 dniem 1996 r. Do końca roku pozostało 113 dni.

• Znak Zodiaku: Panna.

• Imieniny: Augustyny, Anieli, Piotra, Sergiusza, Ścibora.

• Wschód Słońca — 6.41, zachód — 13.09. Długość dnia 13 godz. 09 min.

POGODA

Litewska Służba Hydrometeorologiczna przewiduje na 7 września nieduże zachmurzenie, przelotne deszcze. Wiatr północno-wschodni, 7-12 m/sek. Temperatura 15-17 stopni.

W ciągu następnych dwóch dni lokalne opady deszczu. Temperatura w nocy 5-10, w dzień 13-18 stopni.

Przedsiębiorstwo "Antarktis" naprawia lodówki w Wilnie, jego okolicach i na działkach.

Gwarancja — 1 rok.

Vilnius, tel. 75-24-79, 46-71-78, 8-299-90213.

(Zam. 258)

POZNAJMY SIĘ

Ogłoszenie matrymonialne z Australii

Polak lat 35, kawaler, wzrost 174 cm, brunet, o przyjemnym charakterze zapozna się z Polką, panną, lat 21 do 27, wzrost około 164 do 174 cm, ładną blondynką, niebieskie oczy, z porządnego domu, wesołą i o łagodnym charakterze, gospodarną, zdrową, nie palącą papierosów i nie pijącą alkoholu, kochającą dzieci oraz gotową do założenia dobrej rodziny w Sydney, Australia.

Listy pisane w języku polskim wraz z załączonymi fotografiami (pół i całość) wysyłać pocztą lotniczą na adres:

Henryk Albinowicz
6 Herbert St.
OATLEY NSW 2223
Australia

(Zam 18-M)

ZNAD WILII 78.84/103.3 FM

Polska Lista Przebojów "CHCEMY BYĆ SOBĄ"
Notowanie 66 z dn.05.09.96

1 (1) Rotary "Satelita"
2 (2) Robert Chojnacki "Prawie do nieba"
3 (5) Closterkeller "Ziemia obiecana"
4 (3) I.Love "1996"
5 (4) Marek Kościkiewicz "Tylko błękit"
6 (7) Maanam "Po to jesteś na świecie"
7 (6) Varius Manx "Orła cień"
8 (10) Marzena Brzóstowicz "Jesteś czarodziejem"
9 (9) Tytus Wojnowicz "Uwertura dla M."
10 (N) Myslovitz "Historia jednej znajomości"

Poczekalnia:
1. O!Lala "Cudownie jest"
2. Agnieszka Maciąg "Zatrzymaj czas"

Głosowanie listowne:
Polska Lista Przebojów
Radio "Znad Wilii"
al.Laisves 60
2056 Wilno
lub telefoniczne
we czwartki
od godz. 16.00 do 17.00
tel.: 42 94 60

Pomagamy w załatwianiu wiz do Niemiec, Rosji, na Białoruś, Ukrainę, Litwę.

Pomagamy w załatwianiu zaproszeń na Litwę.

Vilnius, tel.65-31-11.

(Zam. 973)

Sprzedam 1-pokojowe mjeszkanie o ogólnej powierzchni 25 m² w bursie przy ul. Geležinio Vilko. Cena 6000. Tel. 61-52-29.

(Zam. 1085)

Tanio sprzedam 2-pokojowe mieszkanie z telefonem w Skojdziszkach. Tel. 61-39-59.

(Zam. 1086)

Centrum szkolenia kierowców A. Žukauskasa przyjmuje na kurs kategorii A, B, C, D, E. Wilno, tel. 77-35-60, po godz. 15.

(Zam. 1092)

Na Švitrigailos 30 — ekspozycja pomników nagrobnych. Vilnius, tel. 26-11-27.

(Zam. 1105)

Wykonujemy i ustawiamy pomniki z różnych kamieni. Vilnius, tel. 46-20-76.

(Zam. 1106)

Sprzedaję czeki (całą książeczkę). Tel. 75-03-23.

(Zam. 671-D)

Sprzedam zagrodę w gminie miednickiej. Vilnius, tel. 45-80-58.

(Zam 672-D)

Niedrogo naprawiam maszyny do szycia. Tel. 41-38-06.

(Zam. 673-D)

37-letni mężczyzna poszukuje pracy (ma samochód "Moskwicz"). Tel. 45-82-77.

(Zam. 674-D)

Foto, wideo, usługi weselne. Tel. 69-44-13.

(Zam. 675-D)

Weselni muzykanci. Tel. 77-38-39.

(Zam. 676-D)

Tanio oddam w dzierżawę garaż obok przystanku "Revonių". Vilnius, Savanorių 150-1.

(Zam. 677-D)

Zdjęcia weselne — pamiątka na całe życie. Tel. 26-42-14, 57-24-52.

(Zam. 678-D)

Zatrudnimy wykwalifikowane szwaczki (praca w szwalni). Tel. 69-52-17.

(Zam. 679-D)

Tanio sprzedam samochód "Moskwicz-412". Tel. 42-85-56.

(Zam. 680-D)

KURIER WILEŃSKI

Wydawca ZSA "Kurier Wileński"

Drukuje SA „Spauda"

Redaktor naczelny Czesław MALEWSKI

Nasz adres: Laisvės pr. 60
2056 Vilnius, Lietuvos Respublika
Kod 67218
ISSN 1392-0405
SL 322

TELEFONY: sekretariat redaktora naczelnego — 42-79-01, zastępcy redaktora — 42-79-04, 42-79-48, 42-79-73, sekretarz redakcji — 42-79-49, zast. sekretarza — 42-79-50.
DZIAŁY: polityczny, problemów społecznych — 42-78-72, aktualności krajowych — 42-79-64, ekonomiczny, życia wsi — 42-79-68, stołeczny, kultury — 42-79-77, literatury i sztuki — 42-79-88, szkolnictwa i młodzieży, listów i interwencji — 42-69-65, reklamy i ogłoszeń — 42-69-63. Fotokorespondenci — 42-90-81. Korespondenci: na rejon wileński i trocki — 57-73-81, solecznicki — 52-780.

Ogłoszenia i reklamę do "Kuriera Wileńskiego" przyjmuje się pod adresem: Dom Prasy, Laisvės pr. 60, piętro 11, pokój 1114, tel. 42-69-63, fax 42-72-65 w dniach pracy od godz. 9.00 do 17.00.

Za treść ogłoszeń redakcja nie odpowiada. Opinie czytelników zawarte w ich listach nie zawsze są zbieżne z opinią redakcji.

Dyżurny redaktor Jerzy SURWIŁO