KURIER WILEŃSKI

DZIENNIK NIEZALEŻNY

Rok założenia 1840 nr 163 (13197) Piątek, 22 sierpnia 1997 r. cena 1Lt

Rozmowy sprzed dwóch miesięcy ciąg dalszy.

„Przelecieć pod wszystkimi mostami..."

Przed dwoma miesiącami („K.W." nr 109 z 7 czerwca) nasza rozmowa z merem Wilna panem Rolandasem Paksasem nie została zakończona. Mer obiecał, że właśnie dziś opowie o przedsięwzięciach, związanych z uprzątaniem śmieci na ulicach miasta i o innych sprawach, dotyczących problemów porządku w stolicy.

- Bardzo przykro jest zwracać się bezpośrednio do mera w sprawach tak błahych. Tym niemniej, wyborca pamięta o pańskiej obietnicy uporządkowania miasta w najbliższym czasie. Na każdy rzucony niedopałek bądź papier reaguje jednoznacznie: „Obiecał - nie zrobił!" i nic go nie obchodzi, że to nie mer, a odpowiednie służby powinny troszczyć się o sumienne spełnianie swoich bezpośrednich obowiązków.

- Wyborca ma rację, jest tylko nieco niecierpliwy. W tym kierunku zrobiliśmy wiele, wiele też spraw jest na wokandzie i z czasem będzie tak, jak głosił mój program wyborczy. Z kolei, takiego stanu rzeczy, mówiąc o śmieciach zaścielających ulice, trawniki, nadbrzeża, winni są też sami mieszkańcy Wilna, którzy wyrzucają odpady byle gdzie. Naszą sprawą jest ustawienie pojemników i koszy na śmieci w dogodnych dla użytkowników miejscach, zaś sprawą człowieka - rozejrzeć się za pojemnikiem zanim rzuci niepotrzebne opakowanie pod nogi. Tylko wspólnymi siłami zdołamy zlikwidować śmietniki, powstające bezpośrednio na ulicach. W zwalczaniu plagi śmieci dużo do powiedzenia mają właściciele domów, kierownicy instytucji, jak też pracownicy policji ekologicznej.

- „Pojemnikami na śmieci" stały się też sprywatyzowane domy na Starówce. Co poczynają władze miejskie w tym kierunku?

- Na starcie prywatyzacji zakupiono wiele domów w celu sprzedania ich później za wyższą cenę. Z tego też powodu takiego właściciela nie interesuje stan obecny tego czy innego obiektu. Odszukujemy właścicieli i sporządzamy od nowa umowy o sprzedaży, lecz tym razem w dokumencie jest warunek: ma być wskazane, kiedy właściciel rozpocznie prace remontowe. Bierzemy jako zastaw 5 % od wartości kosztów remontów i w przypadku niedotrzymania warunków tego punktu, właściciel traci pieniądze.

Przykładem takiego obiektu, przy tym wcale nie perły baroku, jest byłe kino „Neris" na Antokolu. O ile wiem, zmieniło się tam trzech właścicieli, lecz oprócz postawienia ogrodzenia, remontu tego budynku praktycznie nie rozpoczęto. Z takimi „właścicielami" będziemy rozmawiali inaczej - słone grzywny, jak też rozwiązanie umowy z winy nabywcy.

(Dokończenie na str. 3)

DRAUDIMO KOMPANIJA LINDRA
Joint Stock Insurance Company

Niezawodnie ubezpieczamy:
- majątek ruchomy i nieruchomy;
- budowane i montowane obiekty oraz wykonawców tych robót od odpowiedzialności cywilnej;
- właścicieli transportu samochodowego od odpowiedzialności cywilnej na Litwie i za granicą (zielona karta);
- środki transportu samochodowego;
- przewoźników samochodami od odpowiedzialności cywilnej;
- ekspedytorów od odpowiedzialności cywilnej;
- przewożone ładunki;
- statki i lotnictwo;
- od nieszczęśliwych wypadków i chorób na Litwie;
- osoby wyjeżdżające za granicę i przyjeżdżające zza granicy od nieszczęśliwych wypadków i chorób;
- pracodawcę od odpowiedzialności cywilnej;
- od odpowiedzialności przy odbywaniu procedur celnych;
- od odpowiedzialności notariuszy za szkody, wyrządzone przy pełnieniu czynności notarialnych;
- w innych przypadkach.

BIURO CENTRALNE
Vilnius
ul. J. Jasinskio 16
Tel. (22) 61-19-00,
fax (22) 61-09-37.

AGENCJE:
Kaunas
al. Vytauto 87
tel. (27) 20-55-01,
fax (27) 79-88-45

Kłajpeda
ul. Liepu 36
tel. (26) 21-57-83
fax (26) 25-82-83

Panevežys
al. Laisves 11
tel. (25) 43-59-14
fax (25) 43-04-10

Lazdijai
ul. Gustaiczio 2-35
tel. (268) 52-722
(268) 52-711

jtt COMPUTER ®

Jeden z najlepszych polskich komputerów dla każdego Polaka na Litwie

Każdy wyprodukowany komputer jest testowany przez 24 godziny w podwyższonej temperaturze. Szereg procedur stosowanych w sferze kontroli, zgodnych ze światowymi standardami, zapewnia naszym wyrobom odpowiedni poziom jakości. Dokumentuje to uzyskanie w ubiegłym roku certyfikatu ISO 9002. Otrzymały ponadto Redakcyjny Znak Jakości „ENTER OK", nagrodę miesięcznika CHIP dla najlepszego komputera multimedialnego oraz nagrody i certyfikaty przeznaczone dla rozwiązań opartych na elementach wykorzystywanych w ADAXach. 12 lipca 1994 Urząd Rady Ministrów Rzeczypospolitej Polski podpisał z JTT Computer porozumienie ramowe, które umożliwia wrocławskiej firmie branie udziału w komputeryzacji urzędów administracji państwowej. Porozumienie to jest dowodem jakości ADAXów i wysokiej pozycji firmy na rynku komputerowym.

Przedstawicielstwo w Wilnie: JTT Computer SA, Verkiu 29, 2600 Wilno, tel./fax (3702) 72-27-77, tel. (3702) 76-89-23.

Zam. 1017

ADAX ®
PERSONAL COMPUTER

Z konferencji prasowej

Kubilius obiecuje zainicjowanie przyjęcia ustaw antykorupcyjnych

Sejm podczas jesiennej sesji zamierza przyjąć kilka ustaw przeciwko korupcji wśród władzy. Na czwartkowej konferencji prasowej oświadczył to pierwszy zastępca przewodniczącego Sejmu Andrius Kubilius, informuje ELTA.

Powiedział on, że jesienią rozpocznie się dyskusja nad przygotowaną ustawą o finansowaniu kampanii politycznych.

„Źródła finansowania kampanii politycznych powinny być znane wyborcom, gdyż tylko wtedy mogą oni wiedzieć, czy politycy nie są wspierani brudnymi pieniędzmi" - tak sądzi Andrius Kubilius.

Projekt ustawy o finansowaniu kampanii politycznych przewiduje, że wszyscy kandydaci, organizatorzy referendów i partie będą musieli rejestrować wszystkie otrzymywane dary i wydatki. Prawo zabroni przyjmowania darów większych niż 100 litów od osób, które nie chcą podawać swego nazwiska. Jest propozycja zakazu przyjmowania darów od przedsiębiorstw państwowych i samorządowych.

Andrius Kubilius utrzymuje, że zezwolenie na śledzenie lub podsłuchiwanie rozmów parlamentarzystów byłoby szkodliwym krokiem. Oświadczył to w czwartek, komentując propozycję frakcji reform liberalnych powrotu do omawiania przyjętej w maju ustawy o działalności operacyjnej.

„Jak świadczy pociągnięcie Audriusa Butkevicziusa do odpowiedzialności karnej, funkcjonariusze praworządności mają pod dostatkiem środków prawnych dla zatrzymania podejrzewanego posła" - powiedział A.Kubilius.

(Dokończenie na str. 2)

Powódź

Podziękowanie premiera Polski Litwie

Premier Polski Włodzimierz Cimoszewicz wysłał dziękczynny list do szefa rządu litewskiego Gediminasa Vagnoriusa z wyrazami wdzięczności za pomoc materialną i techniczną Litwy poszkodowanej w wyniku powodzi Polsce.

„W tym trudnym okresie Polska nie była osamotniona. Wśród krajów, które pośpieszyły z pomocą, była też Litwa. Po raz kolejny w naszej wspólnej wielowiekowej historii sprawdziło się stare przysłowie ludowe, że prawdziwego przyjaciela poznaje się w biedzie", powiedziane jest w liście premiera Polski.

Szef rządu RP zaznaczył, że w pamięci ofiar powodzi zawsze pozostaną litewscy strażacy i ratownicy, którzy ryzykując własne życie dopomagali ludziom ratując ich podczas powodzi. „Z wdzięcznością przyjmujemy zaproszenie do wypoczynku polskich dzieci na Litwie, gdzie na pewien czas będą mogły zapomnieć o przeżytym koszmarze", pisze premier Polski w liście, przekazanym ambasadzie litewskiej w Warszawie.

Szanowni Czytelnicy

W związku z reformą w dziedzinie medycyny, zmienił się tryb rekompensaty za leki, co wniosło sporo zamętu. Za leki, które chorzy dotąd otrzymywali za darmo, dziś muszą płacić. Od 1 sierpnia obowiązuje nowa lista rekompensaty za leki.

Na prośbę Czytelników, w każdą sobotę będziemy drukować listę leków, które podlegają rekompensacie. O tym, jakie leki, przy jakiej chorobie i z jaką zniżką możecie otrzymać, czytajcie w każdą sobotę.

Sentencja dnia

Żal wystarcza sam sobie, ale aby osiągnąć prawdziwą radość, trzeba ją z kimś podzielić.

M. TWAIN

POLSKIE LINIE LOTNICZE · POLISH AIRLINES
LOT

Dogodne połączenia z Wilna przez Warszawę do:
Aten,
New Yorku,
Chicago,
Los Angeles,
Pekinu,
Istambułu,
Tel Awiwu.
Wilno, tel.26-08-19.

BANK POLSKA KASA OPIEKI S. A.
Działa od 1929 r.
Pekao
PRZEDSTAWICIELSTWO W WILNIE
2001 Vilnius, Palangos 1/10-16
Tel/fax 61-15-41, fax 223844

ZNAD WILII
78,4/98,8 FM
DZIAŁ REKLAMY
TEL./FAX (22) 429465

KURIEREM

●Narodowe Kolegium Przedsiębiorczości Drobnej i Średniej zadośćuczyniło prośbie Audriusa Butkeviciziusa o zwolnienie go ze stanowiska prezydenta konfederacji.

Na mocy decyzji kolegium konfederacji, do 10 września, kiedy ma się odbyć posiedzenie Rady Przedsiębiorców, tymczasowo obowiązki prezydenta pełnić będzie wiceprezydent konfederacji, przewodniczący Rady Przedsiębiorców Juozas Szarkus.

●Następnej wiosny piąty litewski międzynarodowy festiwal teatralny LIFE nie odbędzie się. Dziennikowi „Respublika" potwierdziła to inicjatorka i dyrektorka festiwalu Ruta Vanagaite.

Festiwal teatralny ma powrócić do Wilna po dwuletniej przerwie - w roku 1999.

Pierwszy litewski międzynarodowy festiwal teatralny LIFE odbył się w roku 1993, następnie przeprowadzany był w latach 1995, 1996 i 1997. Na ogół bardzo pozytywnie oceniany festiwal, tej wiosny doczekał się dosyć ostrej krytyki w prasie.

●W odpowiedzi na komunikaty prasowe o ewentualnym odwiązaniu lita od dolara USA, eksperci rynku finansowego analizują konsekwencje takiego kroku.

Zdaniem wicedyrektora Centrum Badań Ekonomicznych Rasy Morkunaite, jak na razie trudno jest przewidzieć skutki związania lita z koszykiem walutowym dla gospodarki i rynku litewskiego.

„Nie jest jasne, czy na koszyk walutowy złożą się dolar USA i marka niemiecka, czy zostaną dołączone do nich funt angielski i ecu", dla dziennika „Kauno diena" powiedziała R.Morkunaite.

W związku z obniżeniem się kursu marki niemieckiej, powiedziała ekspert, są straty w eksporcie, natomiast import ma zyski.

●W 28 Auksztockim Okręgu Wyborczym ponowne wybory posła na Sejm odbędą się 21 grudnia. W tym dniu zostanie też przeprowadzona pierwsza tura wyborów prezydenta Litwy.

Obecnie w Sejmie są jeszcze dwa wolne miejsca, gdyż podczas ubiegłorocznych wyborów i w tym roku - podczas wyborów powtórnych z powodu niskiej aktywności wyborczej nie zostali wybrani posłowie w Nowowilejskim Okręgu Wyborczym nr 10 oraz Wileńsko-Trockim Okręgu Wyborczym nr 57. Ponowne wybory w nich przewidziane są na 22 marca przyszłego roku.

●Główna Komisja Wyborcza twierdzi, że organizowana przez Litewski Związek Centrum Akcja zbierania podpisów na Valdasa Adamkusa nie będzie miała konsekwencji prawnych. Tymczasem oponenci centrystów twierdzą, że ta akcja Litewskiego Związku Centrum dąży wyłącznie do korzyści politycznej, ponieważ nie ma żadnych możliwości prawnych zarejestrowania V.Adamkusa w charakterze kandydata na prezydenta.

●24 ochotników Korpusu Pokojowego USA w środę w Litewskiej Akademii Nauk uroczyście złożyło przysięgę i przystąpiło do dwuletniej pracy w instytucjach naukowych Litwy oraz przedsiębiorczości drobnej i średniej, organizacjach pozarządowych.

Polowa zaprzysiężonych ochotników pracować będzie w charakterze nauczycieli języka angielskiego, pozostali będą konsultantami przedsiębiorców oraz wykładać będą zasady przedsiębiorczości.

Rozproszeni po całej Litwie Amerykanie przez całe 3 miesiące będą mieszkali w rodzinach litewskich, następnie sami znajdą sobie mieszkania.

Wizyty

L.Meri nie obawia się osłabienia więzi między Łotwą a Litwą

Przebywający na Litwie prezydent Estonii Lennart Meri nie uważa, aby w związku z szybszą integracją jego kraju z Unią Europejską rozluźniły się więzi z Łotwą i Litwą. Po czwartkowym spotkaniu z przywódcą estońskim oświadczył to dziennikarzom przewodniczący Sejmu Vytautas Landsbergis.

„Prezydent Estonii nie uważa, aby harmonogramy wstąpienia Litwy i Estonii do UE znacznie się różniły oraz obiecał dołożyć starań, by negocjacje odbywały się jednocześnie", powiedział przewodniczący Sejmu.

Vytautas Landsbergis przyznał, że w tej kwestii „w Europie panują sceptyczne nastroje".

Sam prezydent Estonii stwierdził, że gdy Estonia znajdzie się w pierwszej rundzie rozszerzania UE, „Litwa zdobędzie najlepszego adwokata, zabiegającego o to, aby również z nią rozpoczęły się negocjacje".

Lennart Meri zaprzeczył przypuszczeniom, że wyróżnienie Estonii może zaszkodzić jedności państw bałtyckich.

Po spotkaniu z Vytautasem Landsbergisem prezydent Estonii udał się do Rumszyszek i Kowna.

Z Kowna prezydent Estonii wraz z towarzyszącą mu delegacją popłyną „Rakietą" Niemnem do Nidy. W tym mieście goście będą mieli wycieczkę, po czym udadzą się do Połągi.

L. Meri również w piątek kontynuuje oficjalną wizytę na Litwie.

Litwa-Rosja

Umowa o granicy może być zawarta już w październiku

Litewsko-rosyjska umowa o granicy państwowej może być zawarta już w październiku br., oświadczył w czwartek sekretarz MSZ Litwy Albinas Januszka.

„Osiągnięty w toku negocjacji postęp pozwala się spodziewać, że umowa w sprawie granicy może być podpisana w październiku", powiedział A.Januszka podczas czwartkowego spotkania w Moskwie z wiceministrem SZ Rosji Aleksandrem Awdiejewem.

Obie strony kategorycznie odmówiły komentowania szczegółów rozmów.

W środę w Moskwie odbyły się również rozmowy litewskiej i rosyjskiej delegacji negocjacyjnych pod kierownictwem Rimantasa Szidlauskasa i Aleksieja Obuchowa.

Około 90 proc. granicy litewsko-rosyjskiej już uzgodniono, ale strony nie osiągnęły jeszcze porozumienia w sprawie granicy państwowej na jeziorze Visztytis, na Zalewie Kurońskim oraz na Bałtyku.

Porozumienie w sprawie granic mogłoby przyczynić się do spotkania prezydentów Litwy i Rosji.

Współistnienie

Zainteresowanie konferencją wzrasta

W zapowiedzianej na początek września w Wilnie konferencji na temat współistnienia narodów weźmie też udział prezydent Mołdowy Petru Lucinski. Agencję ELTA poinformował o tym członek komitetu organizacyjnego konferencji, referent prezydenta Litwy Petras Vaitiekunas.

W ten sposób w konferencji „Współistnienie narodów oraz dobre stosunki sąsiedzkie - gwarancją bezpieczeństwa i stabilności w Europie", jaka ma się odbyć w dniach 5-6 września w stolicy Litwy, wezmą udział przywódcy trzynastu państw.

Lista dostojnych gości, przybywających na konferencję, stale była uzupełniana. Prezydent Mołdowy stał się ostatnim z wpisanych na nią gości. Jak poinformował P.Vaitiekunas, lista wysokich gości nie będzie już uzupełniana, niemniej zainteresowanie konferencją w całej Europie jest bardzo duże.

W forum weźmie udział 12 prezydentów: Litwy, Polski, Łotwy, Estonii, Finlandii, Ukrainy, Białorusi, Węgier, Słowacji, Rumunii, Bułgarii i Mołdowy.

Jak już informowano, głównym celem konferencji wileńskiej jest wymiana idei gwarantującego stabilność Europy współistnienia narodów oraz dobrosąsiedztwa po zakończeniu zimnej wojny.

Konferencja zwołana zostanie z inicjatywy prezydentów Litwy i Polski.

Podatki

Droższy alkohol

Wileński Zarząd Miejski na czwartkowym posiedzeniu zaaprobował projekt postanowienia o wysokości opłaty skarbowej za wydanie i przerejestrowanie koncesji na handel detaliczny napojami alkoholowymi. Zostanie on zgłoszony do rozpatrzenia radzie miejskiej, której posiedzenie odbędzie się we wrześniu.

Opłata skarbowa zgodnie z projektem jest średnio o 10 proc. wyższa w porównaniu z ustaloną w odpowiedniej uchwale, wydanej przez rząd dwa miesiące temu. Uchwała ta daje samorządom takie uprawnienia.

Opłata skarbowa za jednorazowe koncesje na handel piwem bądź napojami o małej koncentracji alkoholu podczas masowych imprez i wystaw, zdaniem zarządu, powinna wynosić 50 Lt za jeden dzień handlu. Za koncesje na handel detaliczny napojami alkoholowymi w przedsiębiorstwach handlowych po godzinie 22, a w przedsiębiorstwach żywienia zbiorowego po godzinie 24 przewidziana jest podwójna taryfa opłaty skarbowej.

„Czystość rasy"

E.Zuroff atakuje litewskiego parlamentarzystę

Wojowniczy prześladowca nazistów Efraim Zuroff zaatakował posła na Sejm litewski Emanuelisa Zingerisa o nieprzestrzeganie „czystości rasy".

Żyd, parlamentarzysta litewski ma żonę Litwinkę, co zirytowało kierownika przedstawicielstwa Centrum S.Wiesenthala w Jerozolimie E.Zuroffa.

E.Zuroff, tłumacząc dla dziennika „Lietuvos rytas" swoje wezwanie do bojkotowania obchodów w Wilnie 200 rocznicy śmierci znanego mędrca żydowskiego Gaona Elijahu, m.in. oświadczył: „Jestem przekonany, że gdyby Gaon dowiedział się, że Żyd, żonaty z nie-Żydówką, reprezentuje Żydów na Litwie, to by się w grobie przewrócił".

Zdaniem E.Zuroffa, judaizm opowiada się przeciwko małżeństwom Żydów z osobami pochodzenia nieżydowskiego.

„Mogę was zapewnić, że amerykańscy Żydzi znikną, ponieważ tacy Żydzi, dla których małżeństwo z Żydami nie jest ważne, mówią judaizmowi „żegnaj", oświadczył E.Zuroff.

Cukier

Inwestycje: litewskie czy też zagraniczne

Litwie wystarczyłoby jednej nowoczesnej cukrowni, twierdzi przewodniczący zarządów największych spółek cukrowniczych „Kedainiu cukrus" i „Panevežio cukrus" Žilvinas Marcinkeviczius.

Jego zdaniem, taka cukrownia powinna się mieścić w centrum Litwy - Kiejdanach. Modernizację cukrowni w Kiejdanach zaproponowano również w związku z jej lepszym stanem, gdyż jako jedyna została zbudowana już w czasach powojennych.

Drugim wariantem jest posiadanie jednej dużej cukrowni z kilkoma jej filiami w różnych regionach. Małe fabryki mogłyby przetwarzać buraki cukrowe na płynny surowiec i zaopatrywać w syrop podstawowe przedsiębiorstwa.

Reorganizacją przemysłu cukrowniczego Litwy obecnie poważnie zainteresowało się kilka zagranicznych koncernów cukrowniczych. Niemiecki „Sudzucker AG" zanalizował działalność wszystkich czterech cukrowni i proponuje zainwestować w tę branżę tyle środków, aby móc nabyć kontrolny pakiet akcji.

Duński koncern „Danisco" w tym tygodniu wspólnie z ekspertami międzynarodowego auditingu przystąpił w Cukrowni Poniewieskiej do rozszerzonego audytu, po czym przedstawi projekty inwestycji.

Zamiar inwestowania w przemysł cukrowniczy Litwy zgłosiła też fińska „Cultor" oraz inne spółki.

„Sądzę, że inwestycjom zagranicznym nie powinien towarzyszyć skup akcji tych przedsiębiorstw, lecz nowa emisja akcji", powiedział Z.Marcinkeviczius. Odnotował jednak, że ostatnio „rośnie wiara we własne możliwości". Oznacza to, że do generalnej reorganizacji przedsiębiorstw cukierniczych mogą się też zabrać inwestorzy litewscy.

Kubilius obiecuje zainicjowanie przyjęcia ustaw antykorupcyjnych

(Dokończenie ze str. 1)

Nowa ustawa o działalności operacyjnej zabrania tajnego rewidowania pomieszczeń mieszkalnych posłów na Sejm i członków rządu oraz prezydenta, tajnego ich filmowania bądź podsłuchiwania rozmów oraz tajnej kontroli korespondencji tych osób. Wcześniejsza ustawa nie zakazywała tego.

Frakcja reform liberalnych zamierza rozpocząć w tej kwestii konsultacje z innymi frakcjami Sejmu oraz rządem.

Pierwszy zastępca przewodniczącego Sejmu Andrius Kubilius sceptycznie ocenia rozpoczętą przez Litewski Związek Centrum akcję zbierania podpisów.

W poniedziałek o godz 15 na Placu Katedralnym w Wilnie centryści zainaugurują akcję obywatelską, w toku której zamierzają zebrać pół miliona podpisów osób popierających kandydaturę Valdasa Adamkusa podczas wyborów prezydenta.

Organizatorzy akcji przyznają, że te podpisy nie będą miały żadnej mocy prawnej, sądzą jednak, że „trudno będzie nie uwzględnić wyraźnego stanowiska obywateli Litwy".

Związek Centrum liczy na zebranie 500 tys. podpisów do 10 września, ale w razie potrzeby akcja może być kontynuowana.

Po jej zakończeniu podpisy mają być przekazane przewodniczącemu Głównej Komisji Wyborczej Zenonasowi Vaigauskasowi oraz przewodniczącemu Sejmu Vytautasowi Landsbergisowi.

Zatrudnię

Zatrudnię sprzedawcę(nię) do sklepu z naczyniem.
Wymagania: znajomość języka litewskiego.
Pylimo 60, tel. 62-89-77.

Poszukują pracy

Uczeń po 9-ej klasie poszukuje pracy.
Tel. 79-84-60.
Mężczyzna w wieku 35 lat poszukuje pracy.
Tel. 73-63-03.
Nauczycielka, magister języka polskiego, literatury i historii poszukuje pracy.
Tel. 47-85-38, po godz. 18.
Nauczycielka poszukuje pracy do pielęgnacji dziecka.
Tel. 42-26-66.
Absolwentka Kolegium Języków Obcych w Polsce (jęz. niemiecki, litewski, rosyjski, podstawy komputera) pilnie poszukuje pracy.
Tel. 45-59-64.

KRONIKA POLICYJNA

Jak podaje dział Sztabu Informacji MSW RL, 20 sierpnia br. w kraju zanotowano 159 przestępstw, w tym: 7 obrażeń ciała, 1 gwałt, 9 chuligańskich ekscesów, 9 rabunków, 1 oszustwo, 132 kradzieże. Skradziono 20 samochodów, znaleziono - 10.

Zarejestrowano 18 wypadków drogowych i 10 pożarów. Znaleziono zwłoki 11 osób. Zatrzymano 20 podejrzanych o popełnienie przestępstw.

Rabunki

20 sierpnia około godz. 12 w windzie w domu przy ul. Kavoliukasa w Wilnie dwaj chłopcy pobili Z. i zabrali portmonetkę z 200 litami.

***

20 sierpnia o godz. 21 min. 55 na klatce schodowej domu przy ul. Apkasu w Wilnie dwaj mężczyźni pobili G. i odebrali portfel, w którym było 4.575 USD i dokumenty.

Próbował uspokoić...

20 sierpnia około godz. 19 koło przystanku na al. Laisves w Wilnie 3 nietrzeźwi mężczyźni hałasowali i zaczepiali przechodniów. Gdy policjant I. Jaroszas upomniał chuliganów, by się uspokoili, ci napadli na niego i pobili. Funkcjonariusza ze wstrząsem mózgu odwieziono do szpitala. Zatrzymano 2 podejrzanych: A. N. i R. M. Śledztwo prowadzi wileńska prokuratura dzielnicowa.

Ofiarą - kolejny Francuz

21 sierpnia około godz. 2-3 w nocy na ul. Świętojańskiej w Wilnie okradziono mieszkanie sekretarza ambasady Francji Flavia Cordaro. W pobliżu miejsca wypadku funkcjonariusze jednostki „Vytis" zauważyli podejrzanego typka i zatrzymali go. Znaleziono u niego drobne rzeczy wyniesione z okradzionego mieszkania. Po przesłuchaniu zatrzymanego P. (ur. 1982 r.) ustalono, że w kradzieży uczestniczyło jeszcze kilka osób. Policjanci zatrzymali w pomieszczeniu pomocniczym domu przy ul. Vitebskio podejrzanych O. P., A. G., G. L., S. J. W tym pomieszczeniu znaleziono jeszcze jedną część skradzionych rzeczy.

Przygotowała **Irena LITWIN**

„Przelecieć pod wszystkimi mostami...”

(Dokończenie ze str. 1)

Te domy wileńskiej Starówki są kłopotem nie tylko służb porządkowych. Właśnie tu, oprócz śmieci gromadzą się kloszardzi, alkoholicy i inne męty społeczne - na porządku dziennym są pijatyki, przestępstwa, pożary. Więc te sprawy mamy wciąż na wokandzie, a nawet dziś idziemy na Starówkę, aby jeszcze raz na miejscu naradzić się i spróbować znaleźć skuteczny i szybki sposób rozwiązania tego problemu.

- Wspomniał pan o policji ekologicznej. Jakie są efekty jej działalności?

- Policja ekologiczna dopiero zaczyna swą działalność, ale efekty jej pracy ujrzymy już niebawem. Zatrudniamy 30 osób i należy zatroszczyć się o stworzenie im przyzwoitych warunków do pracy.

- Kilka słów o przewlekającej się umowie z „Lyonnaise des Eaux” dotyczącej modernizacji gospodarki „Vilniaus vandenys”.

- Sprawa z francuską firmą zapewne zostanie rozstrzygnięta jesienią. Ta firma ma wielkie plany uporządkowania gospodarki wodnej stolicy, ale nie możemy przyjąć wszystkich warunków, jakie stawiają nam Francuzi. Po drugie, nie tylko „Lyonnaise des Eaux” może nam pomóc - zgłaszają się też firmy szwedzkie, niemieckie, jestem święcie przekonany, że nasze rodzime przedsiębiorstwa potrafią też sprostać tym zadaniom, należy tylko stworzyć im odpowiednie warunki.

- Na zakończenie pierwszej części rozmowy chciałbym zadać takie pytanie: Czy nie wydaje się panu, że opieszałość służb wykonawczych jakiegokolwiek samorządu może skompromitować w oczach wyborców każdą partię, ruch, czy poczynania energicznego kierownika?

- Niewątpliwie - tak! Ludzie ci wychowani byli w innych warunkach i nie chcą lub nie potrafią podążać za wymaganiami dynamicznego postępu doby obecnej. Po drugie zaś, każdy kierownik musi posiadać umiejętność stworzenia takiego mechanizmu wykonawczego, który niezwłocznie reagowałby na każdą inicjatywę odgórną. Mam wrażenie, że za mojej kadencji nie zdołam wprowadzić znaczniejszych zmian, właśnie z powodu opieszałości dolnych ogniw, w danym wypadku, służb dbających o czystą stolicę. Lecz dążyć do tego będziemy ze wszech sił.

- A teraz przejdźmy do przyjemniejszej części rozmowy - o samolotach czyli o udziale mera w świętach nie w roli gospodarza, lecz w roli aktywnego uczestnika widowiska.

- Rozlegały się głosy, iż mer, zamiast pilnować swych spraw na ziemi, raczy patrzeć na to wszystko „z góry”. Latać to latam, ale nie zapominam o tym, czym powinienem zajmować się stale. Nie tylko w samolocie, ale też we własnym gabinecie, nie jestem częstym gościem, zaś moje podniebne zamiłowania zupełnie nie przeszkadzają mi w pełnieniu obowiązków mera.

- Panie merze, nie to miałem na myśli, zadając takie pytanie. Chodzi o to, czy wykonywanie figur wyższego pilotażu nad miastem, nad tłumem ludzi nie jest zbyt ryzykowne?

- Naturalnie, że podobne samolotowe show zawiera pewien czynnik ryzyka, zresztą nie większy niż u samochodziarzy.

- Tylko samochód ma do wyboru - słup, drzewo czy też człowiek.

- W wypadku lotów przy Białym Moście jedynym miejscem do przymusowego lądowania byłaby rzeka. Są też inne środki bezpieczeństwa, a jeden z nich - nigdy nie wykonuje się figur wyższego pilotażu nad głowami ludzi, zawsze w bezpiecznej odległości, aby lotnik miał czas skierować samolot do lądowania poza tłumem.

- Do takich lotów potrzebne jest odpowiednie zezwolenie. Zapewne to mer Paksas zezwala pilotowi Paksasowi na wykonywanie „beczek” nad miastem?

- Takie zezwolenie wydaje Inspekcja Bezpieczeństwa Lotów Lotnictwa Cywilnego, w przypadku zaś lotów nad miastem - mer. Więc w tym przypadku potrzebne były dwa zezwolenia. Zaznaczę, że takie zezwolenia wydaje się lotnikom, mającym odpowiednie kwalifikacje zawodowe.

- Po zakończeniu kadencji mera wróci pan do „Restako”, czy też znajdzie się w grupie podniebnego show Jurgisa Kairysa?

- Wrócę do swojej firmy budowlanej, zaś loty w kompanii Jurgisa nie będą przeszkodą. Bo z czegoś trzeba utrzymywać rodzinę.

- A z lotów nie da się?..

- U nas, w najbliższym czasie - nie, szczególnie jeśli się chce posmarować chleb masłem. W tym roku brałem udział w pokazach samolotowych w Telszach, Kłajpedzie, Połądze i dwa razy w Wilnie. Za żaden z tych lotów nie wziąłem ani centa. Każdy ma jakieś zamiłowanie - moje jest właśnie takie, by latać nad chmurami, w towarzystwie ludzi podobnych do mnie. Nawiasem mówiąc, robimy starania o zakup doskonalszych samolotów i o uatrakcyjnienie pokazów lotniczych. Ale to jeszcze potrwa, zanim Litwa będzie miała eskadrę wyższego pilotażu o światowej renomie.

- Na zakończenie: Czy J. Kairys potrafiłby przelecieć kolejno pod Białym i Zielonym mostami za jednym zamachem?

- A chociażby pod wszystkimi, co są nad Wilią. Dla takiego mistrza to istna fraszka.

- A dla R. Paksasa?

- Lot pod mostem to raczej efektowny trick niż złożona figura wyższego pilotażu. Co się tyczy mnie - dobrze wymierzyć i po sprawie.

- Niech więc pan dobrze wymierzy i przeleci pod wszystkimi mostami, które trafią się na drodze mera. Dziękuję za chęć dokończenia rozmowy sprzed dwóch miesięcy.

Rozmawiał
Andrzej MALKIANIS
Fot. **Marian Paluszkiewicz**

Dzień w stołecznym merostwie rozpoczyna się od narady produkcyjnej, na której, wśród wielu spraw, omawiane są problemy Starówki. Może właśnie dziś...

...wysypisko, okupowane przez dzieciarnię jako miejsce zabaw, na podwórzu sprywatyzowanego domu zniknie na zawsze.

DEKRET
Prezydenta Republiki Litewskiej
O nadaniu pierwszego stopnia oficerskiego

20 sierpnia 1997 r. nr 1370

Artykuł 1.

Zgodnie z artykułami 77 i 140 Konstytucji Republiki Litewskiej oraz Ustawą Republiki Litewskiej o służbie w ochronie kraju i na wniosek ministra ochrony kraju Republiki Litewskiej, nadaję stopnie lejtnanta:

Jurijowi DOSMAJEWOWI,
Sauliusowi KRIAUCZIUNASOWI,
Laimie LYGNUGARYTE,
Dainiusowi LUKAVICZIUSOWI,
Rokasowi MATIJOSZIUSOWI,
Laimonasowi STASIUNASOWI,
Vytautasowi SZALCZIUSOWI,
Rasie VALIULIENE,
Dianie VINGIENE.

Artykuł 2.

Niniejszy dekret wchodzi w życie od dnia jego podpisania.

Prezydent republiki
Algirdas BRAZAUSKAS

(Zam. 1014)

DEKRET
Prezydenta Republiki Litewskiej
O przedłużeniu okresu czynnej służby wojskowej

20 sierpnia 1997 nr 1369

Artykuł 1.

Zgodnie z artykułami 77 i 140 Konstytucji Republiki Litewskiej oraz artykułem 34 Ustawy Republiki Litewskiej o ochronie kraju i na wniosek rządu Republiki Litewskiej, przedłużam okres służby o jeden rok następującym oficerom:

pułkownikowi Alfonsasowi Bajorasowi,
pułkownikowi Czesłovasowi Braziulisowi,
pułkownikowi Jonasowi Juodce,
pułkownikowi Gediminasowi Karolisowi Pulokasowi,
pułkownikowi Mikasowi Sabaitisowi,
pułkownikowi Bronislavasowi Vizbarasowi,
pułkownikowi lejtnantowi Algirdasowi Jonasowi Gaižutisowi,
pułkownikowi lejtnantowi Algimantasowi Gustaitisowi.

Artykuł 2.

Niniejszy dekret wchodzi w życie od dnia jego podpisania.

Prezydent republiki
Algirdas BRAZAUSKAS

(Zam.1015)

„LITEXPO” 1997-1998

OŚRODEK ROZSZERZA POWIERZCHNIE I DZIAŁALNOŚĆ

Ośrodek wystaw „Litexpo” prosperuje: niedawno oddano tu do użytku olbrzymi kryty pawilon, dzięki czemu znacznie rozszerzono powierzchnie wystawowe, coraz więcej firm i przedsiębiorstw wyraża chęć reklamowania swych towarów i w ogóle placówka zyskała już dobrą renomę w kraju i na świecie. W pierwszym półroczu br. „Litexpo” zorganizowało 24 wielkie wystawy, w tym 9 międzynarodowych, 2 firm zagranicznych, 10 różnego rodzaju seminariów, konferencji, prezentacji, a także trzy ekspozycje litewskie poza granicami kraju.

W br. po raz pierwszy zostały tu zorganizowane: wystawa „Sport. Turystyka. Zdrowie”, mistrzostwa w tańcach sportowych oraz szósty pokaz prac litewskich projektantów „Dni Mody”, który przeniósł się z Teatru Opery i Baletu do ośrodka. Coraz większym zainteresowaniem cieszyły się wystawy międzynarodowe, ekspozycje tradycyjne, jak czwarta wystawa „Pelene'97” (18.400 zwiedzających, 84 wystawców), „Reklama i poligrafia'97” (10.000 zwiedzających, 80 wystawców). Olbrzymią ilość firm i zwiedzających zgromadziła V międzynarodowa wystawa „Budownictwo i remont” - 348 firm i 41.600 zwiedzających. Podczas IV międzynarodowej wystawy „Wszystko dla hoteli i sklepów” przeprowadzono konkursy kucharzy, barmanów, kelnerów i pokojowych, rozbawiono obecnych „kanapką-olbrzymką”. 50 tys. widzów ściągnęła trzecia międzynarodowa wyspecjalizowana wystawa „Interauto. Transbaltika'97”, na której wystawiało swe samochody 165 firm. Mieliśmy możność oglądać najnowsze marki „Forda”, „Hyundai”, „Mazdy”. Końcowym akcentem stał się slalom samochodowy na placu Sacharowa.

Szósta wystawa „Agrobalt'97” zgromadziła rekordową ilość zwiedzających (52.000) i wystawców (458).

Ogółem w pierwszym półroczu br. w imprezach „Litexpo” wzięło udział 1386 firm, a ich stoiska obejrzało 207.730 gości i specjalistów. Takie dane podał dziennikarzom podczas konferencji prasowej dyrektor „Litexpo” A. Tarvydas. Co czeka mieszkańców Litwy w przyszłości?

W drugim półroczu br. przewiduje się zorganizowanie 12 ekspozycji (w tym 6 międzynarodowych), oddanie do użytku nowego, czwartego, pawilonu (o powierzchni 3 tys. m.kw.). 9-12 września otwarta zostanie V wystawa tekstylu, konfekcji i obuwia „Bałtyckie tekstylia i skóra”, w której udział zapowiedziało 250 firm i przedsiębiorstw. 23-26 września - V wystawa sprzętu medycznego „Baltmedica. Baltfarma. Baltlabor. Baltdent. Baltoptik'97”. Ujrzymy na niej produkcję aż 600 firm z ponad 35 krajów świata! 7-10 października odbędzie się wystawa „Statyba'97”. 21-24 tegoż miesiąca - trzecia wystawa sprzętu komputerowego i orgtechniki „Infobalt'97”. Już w listopadzie - wystawa sprzętu domowego, ogrodowego, mebli i tp. „Dla twego domu'97”. W tym samym miesiącu, jeżeli uda się wygospodarować czas i miejsce, odbędzie się kolejny pokaz „Dni Mody”. 2-5 grudnia - ekspozycja systemów ochronnych. Poza wystawami międzynarodowymi, które stały się już tradycyjne, zostaną zorganizowane takie jak „Meble litewskie”, „Zimowa wiązanka” (przed Bożym Narodzeniem). A już we wrześniu (3 - 6) w ośrodku „Litexpo” swe towary i usługi przedstawi Cypr.

Ośrodek zorganizuje w br. dla litewskich wystawców dwie imprezy wyjazdowe poza granice kraju. Pierwsza - na wystawę szkła we Frankfurcie - „TENDENCE'97”, druga - na słynną „BauFachmesse'97” w Lipsku. Na tej drugiej Litwa ma już własne przedstawicielstwo.

Co się tyczy roku przyszłego, to w lutym odbędzie się słynna wystawa kosmetyków „Pelene'98”, a dalej - „Reklama i poligrafia”, „Budownictwo i remont”, „Interauto. Transbaltika'98”, „Baltgastro”, „Agrobalt”, „Balttechnika” i znów we wrześniu spotkamy się na wystawie „Kraina dzieci'98”.

Barbara ZNAJDZIŁOWSKA

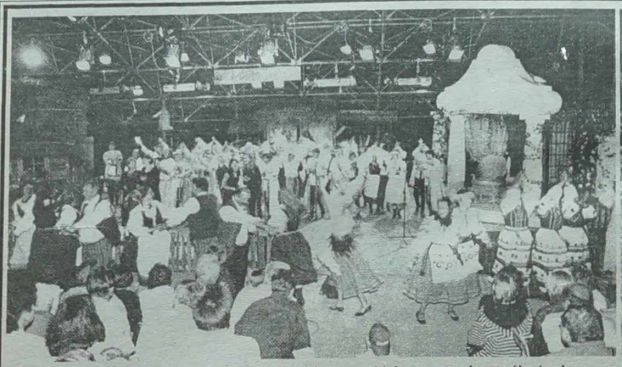

Graj, kresowiaku, graj - „Wilniuki" zaprosiły wszystkich na scenę do wspólnej zabawy.

Na scenie amfiteatru występuje Polski Teatr Ludowy we Lwowie.

III Festiwal Kultury Kresowej

1. W Mrągowie spotkały się dzieci jednego narodu

Mądra to decyzja komitetu organizacyjnego festiwalu, by nie przyznawać miejsc ani pierwszych, ani drugich, ani jakichkolwiek innych. Wszystkie zespoły artystyczne były traktowane jednakowo życzliwie, wszystkie zostały nagrodzone, z wręczeniem bardzo kosztownych nieraz darów lub kopert z okrągłymi sumami. No bo i zadanie byłoby zbyt trudne, gdyby należało szczególnie wyróżnić któryś z zespołów. Zresztą, jak można zmierzyć to, czego nie da się zmierzyć? Jakimi kryteriami należałoby się kierować w ocenie polskości, siły ducha, patriotyzmu, artyzmu? Tutaj tak to się wszystko splotło, tak tu jedno uzupełnia drugie, że niemożliwe jest dawanie pierwszeństwa którejś z tych bezcennych wartości.

Czy dałoby się porównać z jakimkolwiek innym kolektywem występy 18-osobowego zespołu „Białe gołąbki" z Polesia, w którym najmłodsza śpiewaczka liczy lat 70, a wiele przekroczyło już ten szlachetny wiek. Śpiewały po polsku, chociaż już ponad 200 lat wieś, w której mieszkają, jest odcięta od Polski. Mimo to język ojczysty ich dziadków i pradziadków żyje wśród nich. Te sędziwe panie bodaj najgłębiej wzruszyły widownię, ich stateczność, pełna godności powolność zmusza każdego do zastanowienia się nad tym, czym naprawdę jest pieśń polska dla tych kobiet, które przetrwały ciężkie życie w stepach Kazachstanu, a i mało łatwiejsze później u siebie, na Polesiu.

Jak ocenić warsztatowość bodaj najmłodszego zespołu polskiego, działającego zaledwie od pięciu lat przy polskiej szkole w Dyneburgu. Do „Kukułeczki" uczęszczają nawet drugoklasiści. Niech nawet pod względem wykonawstwa ustępują takim zespołom, jak „Karolinka" z Brześcia, w którym również tańczą i śpiewają dzieci, ale przecież jak w jednym tak i w drugim są młodzi, co stwarza nadzieję, że zespoły te będą istniały i że bakcyl polskości, niezależnie od warunków życia został im zaszczepiony i jest pielęgnowany.

To, co przywiózł na mrągowski festiwal Polski Teatr Ludowy ze Lwowa stanowiło prawdziwą rewelację. Nasi starzy znajomi, którzy przed laty mogli bez problemów przyjeżdżać do Wilna na co większe święto Polaków wileńskich a do których nasza widownia tak tęskni, wystawili na festiwalu sztukę jednoaktową pt. „Ostatni tren" Mariana Hemara. Sztuka statyczna, powściągliwa w poszukiwaniu jakichś szczególnych środków wyrazów, pozbawiona szamotaniny na scenie czy mocniejszych uderzeń , a ileż siły ducha ma w sobie, jakim patriotyzmem przemawia. Niepowtarzalny Zbigniew Chrzanowski swym miękkim głosem, skąpym skiniem ręki może powiedzieć więcej niż najgłośniejszy trybun, a pieśń o Madonnie Łyczakowskiej na długo pozostała w sercach widzów.

Na zakończenie mini spektaklu cała wielotysięczna widownia na stojąco oklaskiwała artystów ze Lwowa, miasta niegdyś na wskroś polskiego, a w którym właśnie Polakom nie tak łatwo się obecnie żyje. Toteż nic dziwnego, że ci artyści nie wstydzili się łez, gdy w finale wspólnie z widownią śpiewano „Nie rzucim ziemi, skąd nasz ród".

Nad wyraz efektowne ostatnie akordy festiwalu, podobnie jak niemniej piękny początek, kiedy ze wszystkich przejść między rzędami ławek ogromnego amfiteatru niczym barwnym strumieniem wypływały zespoły, zawdzięczamy reżyserii święta, a przede wszystkim głównemu reżyserowi Czesławowi Kujawskiemu, artyście, któremu nasze wileńskie zespoły zawdzięczają niemało.

Nowe też było spotkanie w ratuszu m. Mrągowa, pięknie ostatnio odrestaurowanym, z bogatymi zbiorami muzealnymi, kierownictwa miasta z kierownictwem artystów. Po to, by pomówić o tym, co by należało zmienić na lepsze w organizacji następnych festiwali. Komórkowy telefon pani burmistrz Otolii Siemieniec szczęśliwym trafem zadzwonił podczas tego spotkania. Po tamtej stronie „bezprzewodu" był poseł ziemi legnickiej, prezes Fundacji Pomocy Polakom na Wschodzie dr Tadeusz Samborski, który zakomunikował, że Fundacja znalazła możliwość wyasygnowania na imprezę dodatkowych 5 tys.zł. Odtąd festiwal wejdzie do planowych wydatków Fundacji.

Takich nowych akcentów w tegorocznym święcie było więcej. Pod gotyckimi sklepieniami kościoła św. Wojciecha, w którym widzimy też obrazy naszego wileńskiego malarza Władysława Ławrynowicza, w ciągu kilku dni rozbrzmiewała też poezja kresowa. Z Wilna poetów przybyło najwięcej - Regina Pszczołowska, Aleksander Śnieżko, Romuald Mieczkowski, Wojciech Piotrowicz, Aleksander Sokołowski. Po raz pierwszy przyjechali poeci ze Lwowa i Stanisławowa - Natalia Otko i Jerzy Wasidłow zaprzyjaźnili się z naszymi serdecznie, a trzeba zaznaczyć, że właśnie poeci byli najbardziej rozrywani przez telewizję, radio, prasę wojewódzką. Po raz pierwszy też ogłoszono konkurs na najlepszy utwór poetycki o Mrągowie. Zwycięzcą został poeta wileński Aleksander Śnieżko, w związku z czym sama pani burmistrz wręczyła mu nagrodę.

Nie było żadnej imprezy festiwalowej - podstawowej lub towarzyszącej, w której by nie wzięła udziału pani Otolia Siemieniec. Zachwycała się nie tylko naszymi pieśniami czy tańcami, ale też cudeńkami, zaprezentowanymi przez mistrzów ludowych. Znalazła miłe słowa naszej palmiarce Oli Kunickiej z Krawczun, koronkarce Janinie Wojciechowskiej z Pakieny, rzeźbiarzowi w drewnie Michałowi Jankowskiemu z Wilna. Marian Skomblewicz z Grodna eksponował cudeńka całkiem unikalne - różnorodne flety, fujary i fujarki z drewna, które sam wystrugał i na których sam gra melodie ze swoich stron rodzinnych.

Do Mrągowa przybyła 120-osobowa ekipa z Wileńszczyzny. O jej sukcesach opowiemy w następnym odcinku.

Krystyna ADAMOWICZ
Fot. **Jerzy Karpowicz**

Daria, najmłodsza uczestniczka festiwalu.

Burmistrz Mrągowa Otolia Siemieniec wręcza Aleksandrowi Śnieżce nagrodę za zwycięstwo w konkursie na najlepszy wiersz o Mrągowie.

„Grodzieńskie słowiki" podczas Mszy św. wykonywały pieśni liturgiczne.

Kurier tv

22-28 sierpnia

PROGRAM TYGODNIOWY

PIĄTEK,
22 SIERPNIA

LTV

8.00 - Film dok. 8.30 - Teleartel (ros.). 9.00 - Dla dzieci.10.00 - S. „Szklana dziewczynka". 10.50 - Film dok. 11.45 - Festiwal dziecięcy. 17.00 - S. „Kasper i jego przyjaciele". 17.25 - Dla domu. Zdrowie. 18.00 - Wiadomości. 18.10 - Telegra. 18.40 - Wiadomości (ros.). 18.50 - Lotnisko. 19.20 - Lato z LTV. 19.50 - Twój czas. 20.30 - Panorama. 21.00 - S. „Niania II". 21.30 - W rodzinie Petraitisów. 22.00 - Aleja Wolności. 22.20 - W swoją stronę. 22.50 - Styl. 23.20 - Dziennik wieczorny. 23.30 - Sport. 23.40 - „Wideokaukas".

LNK

7.30 - Poranne koło. 9.00 - Teleshop. 9.05 - S. „Bez domu jest źle". 9.50 - S. „Cuda". 10.35 - S. „Sina dal". 11.20 - Na wasze życzenie. 11.35 - Miwiga przedstawia. 14.40 - Róg tura. 15.05 - 2x8. 15.30 - Kuchnia pani Grażyny. 15.55 - Od... do. 16.25 - S. „Pieśń miłości". 17.15 - S. „Alondra". 18.05 - S. „Cuda". 18.55 - Teleshop. 19.00 - S. „Bez domu jest źle". 19.50 - Telekasyno. 20.00 - Wiadomości. 20.25 - Tak. Nie. 21.30 - S. „Adres grzechu - wyższe sfery". 22.30 - Wiadomości. 22.45 - S. „Zimny pot". 23.15 - Film fab. „Piąty dzień".

BAŁTYCKA TV

8.30-17.00 - Program BBC. 17.05 - Muzyka. 18.00 - S. „Tak świat się kręci". 19.00 - S. „Gorące głowy". 20.00 - S. „Blaski i nędze życia kurtyzany". 20.55 - Telegra. 21.00 - Film fab. „Betty". 22.50 - Film fab. „Od zmroku do świtu". 0.45 - 8.30 - Program CNN.

TV-3

8.15 - Teleshop. 8.45 - S. „Santa Barbara". 9.30 - S. „Grace w opałach". 9.55 - Kulinarne show. 10.20 - Lekcje szycia z „Burda Moden". 17.30 - Teleshop. 17.45 - S. „Maska". 18.10 - S. „Nareszcie dzwonek". 18.35 - Komputerowe cuda. 19.00 - Wiadomości. 19.15 - S. „Santa Barbara". 20.00 - S. „Uroczy i dzielni". 20.30 - S. „Grace w opałach". 21.00 - S. „Słoneczny patrol". 21.50 - Sport. 22.00 - Wiadomości. 22.15 - S. „Strefa zmroku". 22.40 - Film fab. „Daleki kraj". 0.10 - Playboy.

WILEŃSKA TV

7.55 - Z Wilna. 8.10 - Dziękuję za zakup. 8.30 - Moje kino. 9.20 - Film fab. „Wesele". 10.30 - Kraina dzieci'97. 10.40 - Apteka. 11.00 - Film fab. „Sibiriada"(2). 12.50 - Towary i usługi. 13.05 - Filmy anim. dla dzieci. 13.30 - Wielka wyprzedaż. 13.50 - Z Moskwy. 14.00 - Hokej na lodzie. 18.00 - Z Moskwy. 18.45 - Wiadomości. Dziś w miasteczku. 19.00 - Towary i usługi. 19.10 - Tydzień (ros.). 19.40 - Wielka wyprzedaż. 19.55 - Z Moskwy. 20.05 - Jesteś świadkiem. 20.40 - Film fab. „Podniebny centralny". 22.25 - Wiadomości z Wilna. 22.40 - Patrol drogowy. 22.55 - Kanał muzyczny. 23.40 - Film fab.

VILSAT

17.00 - Vilsat cappuccino. 18.00 - Kalejdoskop zniżek. 18.10 - S. „Szkoła rozbitych serc". 18.40 - Po prostu pies. 18.55 - Wyjątkowe ceny. 19.00 - Nowości muzyczne. 19.15 - Warto zwiedzić. 19.20 - A było tak... 20.05 - Kalejdoskop zniżek. 20.15 - Telegra. 21.00 - Puls Wilna. 21.15 - Warto zwiedzić. 21.20 - Film fab. „Pogoda dla bogaczy". 22.50 - Kalejdoskop zniżek. 23.00 - Nowości muzyczne. 23.15 - Wyjątkowe ceny. 23.20 - Film - koncert. 24.00 - Puls Wilna.

I KANAŁ ROSJI

8.00, 11.00, 14.00, 17.00, 22.20 - Wiadomości. 8.15 - S. „Dziewczyna o imieniu Los". 9.10 - Moja rodzina: wielożeństwo. 9.45 - Dopóki wszyscy w domu. 10.20 - Biblioteka domowa. 10.30 - Graj, harmonio. 14.20 - Film fab. „Morski jastrząb". 16.25 - Program muzyczny. 17.20 - S. „Dziewczyna o imieniu Los". 18.20 - Człowiek i prawo. 18.50 - Pole cudów. 19.45 - Dobranoc, dzieci. 20.00 - Czas. 20.45 - S. „Kierunek południe". 21.40 - Spojrzenie. 22.35 - Film fab. „Morze miłości".

ROSYJSKA TV

7.00, 10.00, 13.00, 16.00, 19.00, 22.00 - Wiadomości. 7.25 - Dla dzieci. 7.45 - Spójrz na siebie. 8.00 - Prawosławny kalendarz. 8.05 - Filmy anim. 8.35 - Anchlage przedstawia. 9.10 - S. „Santa Barbara". 13.25 - Chwila prawdy. 13.50 - Czerwona księga. 14.05 - Chcę być artystą. 14.45 - Złota mapa Rosji. 15.10 - Teleshop. 15.15 - Handel nieruchomościami. 15.25 - S. „To jest kino". 16.20 - Wiadomości. 16.30 - Dla dzieci. 16.50 - Spójrz na siebie. 17.05 - S. „Łąka Loszki". 17.40 - Towary pocztą. 17.45 - Projekt-arsenał. 18.00 - S. „Santa Barbara". 19.35 - Program I.Ugolnikowa. 20.15 - Film fab. „Jekatierina Woronina". 22.40 - Mistrzostwa Europy w sportach wodnych. 23.40 - Koncert. 0.05 - Film fab.

TV POLONIA

8.00 - Program dnia. 8.05 - Teledysk na dzień dobry. 8.10 - „Wojenne Podole Szlomo Wolkowicza" - film dok. 8.30 - Otwarte Mistrzostwa Polski w tańcu towarzyskim - Sopot'97. 9.00 - „Być Polakiem w Danii" - reportaż. 9.30 - Wiadomości. 9.45 - Teledyski na życzenie. 9.55 - Prognoza pogody. 10.00 - „Credo" - magazyn katolicki. 10.30 - „Rozalka Olaboga" - s. dla młodych widzów. 11.00 - „Gdańsk 39" - s. TVP. 12.00 - „Dreszcze" - reportaż. 12.30 - „Tylko muzyka" - progr. rozryw. 13.00 - Wiadomości. 13.15 - „Tulipan" - s. TVP. 14.05 - „Rada Uchodźstwa Polskiego w Szwecji". 14.20 - „Emilka" - reportaż. 15.00 - „Poprzez mur" - reportaż. 15.30 - „Święto kabaretów". 16.00 - Panorama. 16.20 - Omówienie programu dnia. 16.30 - Zwyczaje i obrzędy. 17.00 - W okolice Stwórcy. 17.30 - Hity satelity. 17.50 - Teledyski na życzenie. 18.00 - Teleexpress. 18.15 - „Ala i As" - progr. dla najmłodszych. 18.30 - Lekcja jęz. polskiego dla dzieci. 18.35 - „Tata, a Marcin powiedział...". 18.45 - „Wielka gra" - teleturniej. 19.35 - „Kapitan Sowa na tropie" - s. TVP (1965). 20.00 - Salonowe potyczki. 20.25 - „Rada Uchodźstwa Polskiego w Szwecji". 20.40 - Dobranocka. 21.00 - Wiadomości. 21.30 - „Tulipan" - s. TVP. 22.30 - Z archiwum i pamięci. 23.30 - Panorama. 24.00 - „...a chciałam być tylko aktorką" - film dok. 0.45 - „Bania z poezją" - progr. poetycki. 1.00 - Muzyka w pałacach, zamkach, dworach i ogrodach. 1.35 - „Hity satelity". 1.55 - Wiadomości. 2.00 - „Kapitan Sowa na tropie" - s. krymin. prod. polskiej. 2.25 - Salonowe potyczki. 2.55 - Teledyski na życzenie. 3.05 - „Wielka gra" - teleturniej. 4.00 - Panorama. 4.30 - „Tulipan" - s. TVP. 5.30 - Z archiwum i pamięci. 6.25 - „...a chciałam być tylko aktorką" - film dok. 7.10 - „Bania z poezją" - progr. poetycki. 7.25 - Zwyczaje i obrzędy.

POLSAT

7.00 - DJ'Club. 7.30 - P.M.A.M. 8.00 - Poranek z Polsatem. 8.35 - Drzewko szczęścia: gra-zabawa. 8.55 - Poranne graffiti. 9.10 - „Maska" - s. anim. dla dzieci. 9.30 - „Orbitalny posterunek", USA (1994-1995), s. s-f. 10.30 - „Żar młodości" - kanad. s. obycz. 11.30 - „Na celowniku" - ameryk. s. sensac. 12.30 - „I wszyscy razem" - ameryk. s. komed. 13.00 - „Po tamtej stronie lustra" - austral. s. dla młodzieży. 13.30 - Cafe „Polsat". 14.15 - Multimedialny odlot - progr. komputer. 14.45 - Sztuka informacji - progr. publicyst. 15.15 - Motowiadomości. 15.55 - Nie tylko dla dam. 16.25 - „Czarodziejka z Księżyca" - s. anim. dla dzieci. 16.50 - Bractwo Białego Orła - progr. ekolog. dla dzieci i młodzieży. 17.00 - Informacje. 17.15 - Halo miliard: gra-zabawa. 17.45 - Cafe „Polsat". 18.45 - „Alf" - ameryk. s. komed. 19.15 - „I wszyscy razem" - ameryk. s. komed. 19.45 - Informacje. 20.00 - „Orbitalny posterunek", USA (1994-1995), s. s-f. 20.50 - Losowania LOTTO. 21.00 - „Strażnik Teksasu" - ameryk. film sensac. 22.40 - Reportaż. 23.00 - Informacje. 23.20 - Polityczne graffiti. 23.30 - Biznes Tydzień. 23.45 - „Fisher King", USA (1991). 2.00 - Playboy. 2.55 - „Zaszczuta", USA (1993). 4.30 - Muzyka na bis.

RTL-7

8.00 - RTL-7 zaprasza. 8.25 - Teleshopping. 9.00 - Siódemka dzieciakom. 9.45 - „Karuzela przygód" - s. dla młodzieży. 10.10 - „Campbellowie" - s. famil. 10.35 - „Piękna i Bestia" - s. przygod. 11.25 - „Wspólnicy" - s. komed. 11.50 - Muzyka w RTL-7. 15.55 - Teleshopping. 16.20 - Siedem pokus. 17.10 - „Campbellowie" - s. famil. 17.35 - Siódemka dzieciakom. 18.30 - „Karuzela przygód" - s. dla młodzieży. 19.00 - „Piękna i Bestia" - s. przygod. 19.50 - Polskie s. anim. 20.10 - Prognoza pogody. 20.15 - 7 minut - wydarzenia dnia. 20.25 - „Wspólnicy" - s. komed. 20.50 - Prognoza pogody. 20.55 - „Święty" - s. sensac. 21.45 - 7 minut - wydarzenia dnia. 21.55 - „Strefa zagrożenia" - s. s-f. 22.40 - 7 minut - wydarzenia dnia. 22.50 - „Przedsionek sławy" - dramat obycz., USA (1981). 0.30 - „Koszmary" - horror, USA (1983).

SOBOTA,
23 SIERPNIA

LTV

8.00 - Pamięć. 8.30 - Dzień dobry. 10.00 - Dla dzieci. 10.30 - S. „Stela Stelaris". 11.20 - Nasz język. 11.40 - „Alice". 12.30 - Droga. 13.00 - Koncert. 13.20 - Wideofilm. 15.45 - Film fab. „Złote winogrona". 17.20 - Na dzień Czarnej Wstęgi. 18.00 - Wiadomości. 18.10 - S. „Śmierć Jugosławii". 19.00 - Telegra. 19.30 - S. „Niania II". 20.00 - Milioner. 20.20 - Loteria. 20.30 - Panorama. 21.00 - Pod własnym dachem. 21.30 - Film fab. „Testament Stalina". 22.55 - Wieczorne teksty. 23.15 - Dziennik wieczorny. 23.25 - Studio sportowe.

LNK

8.35 - S. „Człowiek - pająk". 9.00 - Poranne koło. 10.30 - Smacznego. 11.00 - Cztery koła. 11.30 - S. „Matki, żony, kochanki". 12.20 - S. „Dawny świat prehistoryczny". 12.50 - 2x8. 12.30 - Klan X. 13.50 - S. „Czterej pancerni i pies". 14.45 - S."Urwisy". 15.15 - Kibir tele vibir. 16.30 - S. „Powrót Świętego". 17.30 - S. „Piękna i Bestia". 18.30 - S."Dziwny sukces". 19.30 - Humor. 20.00 - Wiadomości. 20.20 - Walka słów. 21.00 - Film fab. „Śmierć w bezpośredniej audycji". 22.35 - Sport. 22.45 - S. „Upał w Los Angeles". 0.15 - Magazyn erotyczny. 0.40 - Miwiga przedstawia.

BAŁTYCKA TV

8.30 - Ekorózga. 9.00 - Rozmaitości. 10.30 - Poranna kawa. 11.30 - Wywiad. 12.00 - Konkurs. 12.30 - Nowe twarze. 13.30 - Twój czas. 14.30 - Reportaż. 15.30 - Piszesz - widzisz. 16.00 - Rozmaitości. 17.00 - S. „Show Boba Morrisona". 18.00 - S. „Płonąca pochodnia". 19.00 - S. „Zatoka Acapulco". 19.50 - Porsche. 20.00 - Sportozaury. 21.00 - NBA: spojrzenie z bliska. 21.30 - Film fab. „Życie na granicy". 23.00 - Wielkie show w Zakrecie. 0.40-8.30 - Program CNN.

TV-3

8.45 - Teleshop. 9.15 - Lekcja szycia z „Burda Moden". 9.30 - Dla dzieci. 9.55 - S. „Maska". 10.20 - Film anim. 10.45 - S. „Nareszcie dzwonek". 11.10 - Program muzyczny. 12.00 - Komputerowe cuda. 12.25 - Budownictwo. 12.55 - S. „Ekipa A". 13.40 - Teleshop. 13.55 - S."Bewerly Hills, 90210". 14.45 - S. „Uroczy i dzielni". 16.00 - S. „Droga do nieba". 16.50 - S. „Telefon pomocy 911". 17.40 - Wilk powietrzny. 18.30 - Szwajcarski świat. 19.00 - Polemika. 19.30 - Przegląd sportowy. 20.00 - S. „Nieudolni mężczyźni". 20.30 - Film fab. 21.00 - S."Jesica Fletcher". 21.50 - Koncert. Podczas przewy o 23.15 - Program muzyczny. 0.50 - S. „Eden".

WILEŃSKA TV

8.05 - Wiadomości z Wilna. 8.20 - Dla dzieci. 10.00 - Dziękuję za zakup. 10.10 - Jerałasz. 10.35 - O przyrodzie. 11.40 - Wielka wyprzedaż. 11.50 - O filmach. 12.55 - Muzyka dla dzieci. 13.50 - Ja sama: mój mąż - tyran. 14.50 - Zawód. 15.45 - Towary i usługi. 15.55 - Muzyka. 16.15 - S. „Rodzina Robinsonów. 17.10 - Jerałasz. 17.30 - Tydzień. 18.00 - Moje kino. 18.45 - Wielka wyprzedaż. 18.55 - Skandale tygodnia. 19.30 - Humor. 20.20 - Fitil. 20.35 - Film fab. „Kobieta, która śpiewa". 22.10 - Z Moskwy. 22.25 - Show I.Demidowa. 23.05 - Towary i usługi. 23.20 - Kanał muzyczny. 0.30 - S. „Kierunek południe".

VILSAT

9.00 - Muzyka. 11.00 - Wyjątkowe ceny. 11.10 - Przetrwanie. 12.00 - Film dok. 12.30 - Muzyka. 15.50 - Wyjątkowe ceny. 16.00 - Muzyka. 18.05 - Komicy filmowi. 18.30 - Cuda czarodziejki. 19.00 - Wyjątkowe ceny. 19.05 - Film dok. 20.05 - Muzyka. 20.15 - Telegra. 21.00 - Film fab. „Nikt nie chciał umierać". 23.05 - Salon country. 23.40 - S. „Latający lekarze".

I KANAŁ ROSJI

7.00 - Film fab. „Daleki rejs". 8.30 - Film anim. 8.40 - Milion loto. 8.45 - Biblioteka domowa. 9.00, 14.00, 17.00 - Wiadomości. 9.15 - Słowo duszpasterza. 9.30 - Poczta poranna. 10.05 - Humor. 10.35 - Smak. 10.55 - Powrót Galerii Tretiakowskiej. 11.20 - Film fab. „Pierwszy nauczyciel. 13.15 - R.Rożdiestwienski. Życie i pieśń. 14.20 - Oczywiste, lecz niewiarygodne. 14.45 - Kreskówki. 15.45 - Ameryka z M.Taratutą. 16.15 - Koło historii. 17.20 - W świecie zwierząt. 17.55 - Klub „Biała papuga". 18.45 - S. „Kierunek południe". 19.45 - Dobranoc, dzieci. 20.00 - Czas. 20.50 - Film fab. „Chłodne lato 53 roku". 22.45 - Rozmaitości. 23.20 - Film fab. „Niedziela za miastem".

ROSYJSKA TV

7.00 - Ekspres poranny. 7.55 - Towary pocztą. 8.05 - Klub „Adrenalina". 8.20 - Telegra. 8.45 - Witaj, kraju. 9.30 - Pielgrzym. 10.00 - Wiadomości. 10.15 - Słownik konsumenta. 10.40 - Jak dużo jest pięknych dziewcząt. 11.20 - Nowa Rosja. 11.45 - Mistrzostwa Europy w sportach wodnych. 12.15 - Anonimowi rozmówcy. 12.45 - Moskiewski ranking. 13.00 - Wiadomości o... 13.20 - Film fab. 14.20 - Sad kultury. 14.45 - Podwójny portret. 15.15 - Bezkresna podróż. 15.40 - J.Kobzon. 15.55 - Piłkarskie mistrzostwa Rosji. 17.55 - Mistrzostwa Europy w sportach wodnych. 19.00 - Wiadomości. 19.35 - Sam sobie reżyserem. 20.15 - Film fab. 22.00 - Męki twórcze. 22.20 - Ściśle tajne. 23.15 - Koncert.

TV POLONIA

8.00 - Program dnia. 8.05 - „Śląska rolada" - progr. krajoznawczy. 8.25 - Galeria pod strzechą - reportaż. 8.40 - Hity satelity. 9.00 - Piosenki na temat. 9.20 - „Ala i As" - progr. dla najmłodszych. 9.35 - Lekcja jęz. polskiego dla dzieci. 9.40 - „Szafiki" - progr. dla dzieci. 10.15 - W rajskim ogrodzie - progr. 10.30 - Wiadomości + Prognoza pogody. 10.50 - Teledyski na życzenie. 11.00 - Brawo! Hit! 14.00 - Wiadomości. 14.15 - Rody polskie - reportaż. 14.45 - „Mszar" - film dok. 15.15 - „Arabela" - s. dla młodych widzów (1980). 15.45 - „Widget" - s. anim. dla dzieci. 16.15 - Klechdy i bajania. 16.45 - „Kot - wspomnienia o Kornstantym Jeleńskim" - film dok. 17.30 - Piosenki na temat. 17.50 - Teledyski na życzenie. 18.00 - Teleexpress. 18.20 - Sport z satelity. 19.30 - „Hrabina Cosel" - s. prod. polskiej (1967). 20.20 - Program rozryw. 20.40 - Dobranocka. 21.00 - Wiadomości. 21.30 - „Bo oszalałem dla niej" - komedia prod. polskiej (1980). 23.10 - „Tylko muzyka" - progr. rozryw. 23.30 - Panorama. 24.00 - Program rozryw. 0.30 - „Ballada o Januszku" - s. prod. polskiej (1987). 1.25 - „Polskie ślady na Cyprze" - reportaż. 2.05 - Wiadomości. 2.25 - Sport z satelity. 3.30 - Piosenki na temat. 3.50 - Teledyski na życzenie. 4.00 - Panorama. 4.30 - „Bo oszalałem dla niej" - komed. prod. polskiej. 6.10 - „Tylko muzyka" - progr. rozryw. 6.30 - Program rozryw. 7.00 - „Skarbiec" - magazyn historyczno-kulturalny. 7.30 - Klechdy i bajania.

POLSAT

7.30 - Disco Relax. 8.30 - W drodze - magazyn red. progr. religijnych. 9.00 - „Strażnik Telsasu" - ameryk. s. sensac. 9.45 - Lista przebojów. 10.00 - Encyklopedia słów wielkich i małych - program dla dzieci. 10.30 - „Candy, Candy" - s. anim. dla dzieci. 11.00 - „Wielkie misteria natury", W. Brytania, 1996. Miniserial dok. 12.00 - „Lew w zimie". W. Brytania, 1968. 14.15 - „Oblężeni", USA, 1977. 15.30 - Oskar - magazyn filmowy. 16.00 - Magazyn. 17.00 - Informacje. 17.15 - Rykowisko - progr. rozryw. na licencji MTV. 17.45 - „Błysk", USA, 1993. 18.45 - „Bohaterowie i pechowcy", W. Brytania, 1995. 19.45 - Informacje. 20.00 - Disco Polo Live. 20.50 - Losowania LOTTO. 20.55 - „Na celowniku"- ameryk. s. sensac. 21.55 - „Wallenberg", USA, 1984. 23.00 - „Brutalna sława", USA, 1989. 0.45 - „Epizody z życia Davida Prestona", USA, 1995. 1.15 - Playboy. 2.10 - „Śnieżny lot", USA, 1993. 3.45 - Muzyka na bis.

RTL-7

8.00 - RTL-7 zaprasza. 8.25 - Teleshopping. 9.00 - Siódemka dzieciakom. 10.00 - „Wszystko się kręci" - s. dla młodzieży. 10.25 - „Strefa zagrożenia" - s. s-f. 11.20 - „Święty" - s. sensac. 12.15 - „To znowu ty?" - s. komed. 12.40 - Siódemka dzieciakom. 13.30 - Siedem pokus - progr. Agnieszki Maciąg. 14.25 - Ukryta kamera. 14.50 - „Lot chińskiego smoka" - s. dok. 15.40 - Siódemka dzieciakom: Kacper. 16.30 - „Sliders" - s. dla młodzieży. 17.15 - „Wspólnicy" - s. komed. 17.40 - „Autostrada do Nieba" - s. famil. 18.30 - „To znowu ty?" - s. komed. 18.55 - „Wszystko się kręci" - s. dla młodzieży. 19.15 - „Superpies" - s. anim. 20.10 - Prognoza pogody. 20.15 - 7 minut - wydarzenia dnia. 20.25 - „Wspólnicy" - s. komed. 20.50 - Prognoza pogody. 20.55 - „Siódme niebo" - s. famil. 21.40 - 7 minut - wydarzenia dnia. 21.50 - „Kameleon" - s. s-f. 22.40 - „Policjanci z Miami" - s. krymin. 23.35 - 7 minut - wydarzenia dnia. 23.45 - „Koszmary" - horror, USA, 1983. 2.30 - „Policjanci z Miami" - s. krymin.

NIEDZIELA,
24 SIERPNIA

LTV

8.00 - Świąteczne myśli. 8.30 - Film dok. 9.30 - Dziecięcy festiwal. 10.30 - Telelego. 11.00 - Klub szachowy. 11.10 - 600-lecie szkoły na Litwie. 11.30 - Siedem dni Kowna. 12.00 - W świecie koszykówki. 12.30 - Sport na świecie. 13.10 - Podróż z LTV. 14.00 - Koncert życzeń. 14.50 - Formuła-1. 17.00 - Dla rolników. 17.30 - Festiwal muzyczny „Witajcie, goście". 18.00 - Wiadomości. 18.10 - S."Domek w prerii". 19.00 - Zielone drzewo życia. 19.35 - Tajemnice historii. 20.30 - Panorama. 21.00 - Wieczór filmów litewskich. 22.15 - Muzyka. 23.15 - Dziennik wieczorny. 23.25 - Sport.

LNK

8.35 - S."Człowiek-pająk". 9.00 - Rowerowe show. 9.30 - „Szukajcie Mądrali". 10.00 - Twój wychowanek. 10.30 - Salon białego kota. 11.00 - Europejska mozaika. 11.30 - S. „Matki, żony, kochanki". 12.30 - S. „Stary świat prehistoryczny". 13.00 - Europejska scena. 13.30 - Niwa. 13.55 - S. „Czterej pancerni i pies". 14.50 - S. „Urwisy". 15.15 - Kibir tele vibir. 16.30 - S. „Powrót Świętego". 17.30 - S. „Savannah". 18.25 - Film fab. „Przyjemności". 20.00 - Wiadomości. 20.20 - Telegra. 21.00 - Film fab. „Współczesny romans". 22.35 - Sport. 22.45 - Kronika kryminalna. 23.15 - S. „Prywatny detektyw Kaczor". 23.40 - Magazyn erotyczny.

BAŁTYCKA TV

8.30 - Program religijny. 9.00 - Rozmaitości. 10.30 - Poranna kawa. 11.30 - Piszesz - widzisz. 12.00 - Konkurs. 12.30 - TOP - 20. 14.30 - Rentgen. 15.30 - Z miejsca wypadku. 16.30 - Rozmaitości. 17.00 - S. „Show Boba Morrisona". 18.00 - S. „Zatoka Acapulco". 19.00 - S. „Płonąca pochodnia". 20.00 - Film fab. „Życie na granicy". 21.30 - Piłka nożna. 23.10 - Sportozaury. 0.10 - 8.30 - Program CNN.

TV-3

8.45 - Teleshop. 9.45 - Lekcje szycia z „Burda Moden". 9.30 - Program muz. dla dzieci. 9.55 - S. „Maska". 10.20 - S. „Tępy i tępszy". 10.45 - S. „Nareszcie dzwonek". 11.10 - Program muzyczny. 11.40 - Okno na przyrodę. 12.00 - S. „Telefon pomocy 911". 12.55 - S. „Ekipa A". 13.40 - Teleshop. 13.55 - S. „Wilk powietrzny". 14.45 - S. „Uroczy i dzielni". 15.30 - S. „Melrosse Place". 16.20 - Film fab. „Parobek". 18.00 - Kulinarne show. 18.30 - Kino. 19.00 - Europejski kalejdoskop. 19.30 - S. „Bewerly Hills, 90210". 20.20 - Film fab. 20.50 - Film fab. „Intruz". 22.35 - S. „Ulice San Francisco". 23.25 - Polemika. 23.50 - Randka. 0.15 - Kino.

WILEŃSKA TV

8.10 - Film dla dzieci. 9.50 - Paluszki lizać. 10.30 - Humor. 10.55 - Towary i usługi. 11.05 - Wyroby z drewna. 11.15 - Wielka wyprzedaż. 11.30 - Program A.Politkowskiego. 12.00 - Hokej na lodzie. 14.20 - Jerałasz. 14.35 - Moskwa oczyma T.Łazarewej i P.Kabanowa. 15.15 - Moje kino. 16.00 - Z Moskwy. 16.10 - Patrol drogowy. 16.30 - Muzyka. 17.00 - Kamień węgielny. 17.30 - Najlepsze piosenki. 18.00 - Z Moskwy. 18.55 - Muzyka. 19.25 - Wielka wyprzedaż. 19.25 - Sprawozdawca. 20.20 - Fitil. 20.40 - Film fab. „Przyszedłem i mówię". 22.20 - Wielka wyprzedaż. 22.30 - Teledyskoteka.

VILSAT

9.00 - Muzyka. 10.20 - Kinomania. 10.50 - Wyjątkowe ceny. 11.00 - Salon country. 11.40 - S. Sabaliauskas rozmawia. 12.25 - Muzyka. 15.50 - Wyjątkowe ceny. 16.00 - Muzyka. 18.05 - Godzina św. Ducha. 19.00 - Wyjątkowe ceny. 19.10 - „Upgrade". 19.35 - S. „Kryminalne historie". 21.00 - Zatrzymaj się, chwilo. 21.45 - Kłajpedzka TV. 22.15 - S. „Latający lekarze". 23.05 - XL- Music.

I KANAŁ ROSJI

7.00 - Komedia „Ścieżki i dróżki". 8.05 - Filmy anim dla dzieci. 8.55 - Ciągnienie sportlotto. 9.00, 14.00, 22.15 - Wiadomości. 9.15 - Notatki. 9.30 - Dopóki wszyscy w domu. 10.10 - Gwiazda poranna. 11.10 - Dla wojskowych. 11.40 - Graj, harmonio. 12.10 - Godzina dla wsi. 12.35 - S. „Podwodna odysea ekipy Cousteau". 13.25 - Panorama śmiechu. 14.15 - Zaproszenie muzyczne. 14.45 - Klub podróżników. 15.30 - Film anim. 16.00 - Hokej na lodzie. 16.40 - Przegląd piłkarski. 19.00 - S. „Kierunek południe". 19.50 - Afisz filmowy. 20.00 - Czas. 20.40 - Film fab. „Żandarmi i ufonauci". 22.25 - Komedia „Dzieje Filadelfii".

ROSYJSKA TV

7.00 - Ekspres poranny. 7.55 - Dom towarowy „Le Monti". 8.10 - Mistrzostwa Europy w sportach wodnych. 8.50 - Witaj, kraju. 9.30 - Przysięga. 10.00 - Wiadomości. 10.15 - Rosyjskie lotto. 10.55 - Za pięć dwunasta. 11.00 - Księgarenka. 11.30 - Człowiek na Ziemi. 12.00 - Mistrzostwa Europy w sportach wodnych. 12.30 - Własny dom. 12.45 - Poradnik konsumenta. 13.00 - Wiadomości. 13.20 - Film fab. 14.25 - Piłka nożna bez granic. 14.55 - Cudowny świat W.Disneya. 15.50 - Pies Dowganiego. 16.20 - Klub L. 16.55 - Koncert. 18.20 - Anchlage. 19.00 - Zwierciadło. 20.00 - Stare mieszkanie. 21.05 -K-2 przedstawia.22.00 - U Ksiuszy.22.30 - Mistrzostwa Europy w sportach wodnych.23.30 - Film fab. „W kręgu skazańców".

TV POLONIA

8.00 - Program dnia. 8.05 - „Hrabina Cosel" - s. prod. polskiej. 8.55 - „Tylko muzyka" - progr. rozryw. 9.05 - „Słowo na niedzielę". 9.10 - „Polskie media w Chicago" - film dok. 9.25 - Muzyczne pocztówki. 9.45 - „W krainie czarnoksiężnika Oza" - s. anim. 10.05 - „Toruńskie pyszności" - progr. krajoznawczy. 10.25 - Niedzielne muzykowanie. 11.20 - „Skarby Ciemnolicej Madonny" - film. 11.55 - Teatr familijny. 13.00 - „Szkoła na wesoło" - progr. dla dzieci. 13.25 - „Skarbiec" - magazyn historyczno-kulturalny. 13.55 - Pieprz i wanilia. 14.30 - „Biesiady mazurskie" - progr. rozryw. 15.05 - Spotkanie z prof. Wiktorem Zinem. 15.35 - Sceny domowe - widowisko telewizyjne. 15.55 - „Pałace i dwory Rzeczypospolitej" - reportaż. 16.10 - „Kraina uśmiechu". 17.00 - Biografie. 18.00 - Teleexpress. 18.15 - „Prawdziwe przygody prof. Thompsona" - s. anim. dla dzieci. 18.40 - „Jak cudne są wspomnienia" - cykl dok. - montażowy. 19.25 - Program rozryw. 20.15 - „Zdarzyło się w kabarecie...". 20.40 - Dobranocka. 21.00 - Wiadomości. 21.20 - Sport z satelity. 23.30 - Panorama. 24.00 - Sport z satelity. 0.45 - Program rozrywkowy. 1.10 - „Benefis Iwony Bielskiej" - progr. rozryw. 2.05 - Wiadomości. 2.25 - „Kraina Uśmiechu" - progr. Kazimierza Kowalskiego. 3.20 - Gorąca dziesiątka Muzycznej Jedynki. 4.00 - Panorama. 4.30 - Sport z satelity. 6.15 - „Jak cudne są wspomnienia" - cykl dok.-montażowy. 7.00 - Rody Polskie - reportaż. 7.30 - „Mszar" - film przyrod.

POLSAT

7.30 - Disco Polo Live. 8.30 - Jesteśmy - magazyn progr. religijnych. 9.00 - 4x4 - magazyn motoryzac. 9.30 - System - progr. komputer. 10.00 - Klip Klaps - najmłodsza lista przebojów. 10.30 - Widget, USA, 1991. 11.00 - Disco Relax. 12.00 - „Na własnych śmieciach", USA, 1994, s. komed. 12.30 - „Góry przeznaczenia", Kanada, 1993. 13.35 - „Witaj w domu, Roxy", USA, 1990. 15.15 - „Potężna dżungla" - s. ameryk. 15.45 - Miss Lata z Radiem. 16.00 - Benny Hill. 16.30 - Dyżurny satyryk kraju - progr. Tadeusza Drozdy. 17.00 - Informacje. 17.15 - Miłość od pierwszego wejrzenia - teleturniej. 17.45 - „Maska lwa", USA, 1985. 19.45 - Informacje. 20.00 - „Jastrząb atakuje", USA, 1985. 20.50 - Anatomia sukcesu. 21.00 - „Zmierzch bogów", Włochy-Niemcy, 1969. 0.05 - Na każdy temat. 1.05 - Magazyn sportowy. 2.10 - „Dolina lalek", s. ameryk. 2.35 - Muzyka na bis.

RTL-7

8.00 - Muzyka w RTL-7. 8.10 - „Lot chińskiego smoka" - film dok. 9.00 - Siódemka dzieciakom. 10.00 - Ulubione kawałki. 10.55 - „Kameleon" - s. s-f. 11.40 - „Sliders" - s. dla młodzieży. 12.30 - Siódemka dzieciakom. 13.20 - „Autostrada do Nieba" - s. famil. 14.15 - „Wspólnicy" - s. komed. 14.40 - „Abbott i Costello spotykają Jekylla i Hayde'a" - komedia USA, 1953. 16.20 - „Detektywi z wyższych sfer" - s. sensac.. 17.10 - „Siódme niebo" - s. famil. 17.55 - Paul McCartney o swojej najnowszej płycie. 18.50 - „Świat pana trenera" - s. komed. 19.40 - Siódemka dzieciakom. 20.10 - Prognoza pogody. 20.15 - 7 minut - wydarzenia dnia. 20.25 - „Wspólnicy" - s. komed. 20.50 - Prognoza pogody. 20.55 - „Anna tysiąca dni" - dramat historyczny, USA, 1969. 23.20 - Paul McCartney o swojej najnowszej płycie. 0.10 - „Detektywi z wyższych sfer" - s. sensac. 0.45 - Ulubione kawałki.

ARDENA
Produkcja żaluzji
Sprzęt oświetleniowy
Tel. 63-37-02, fax 26-10-36

PONIEDZIAŁEK,
25 SIERPNIA

LTV

8.00 - Dzień dobry. 9.00 - Dla dzieci. 10.30 - Spektakl „Prowincjonalne anegdoty"(1). 11.20 - Dla rolników. 11.50 - Milioner. 17.00 - S. „Kasper i jego przyjaciele". 17.30 - Pod własnym dachem. 18.00 - Wiadomości. 18.10 - Program białoruski. 18.40 - Wiadomości (ros.). 18.30 - W świecie koszykówki. 19.20 - Lato z LTV. 19.50 - Mój dom. 20.00 - 01...02...03. 20.30 - Panorama. 21.00 - Film fab. „Maks i Jeremi". 23.00 - „Kaukodromas". 23.30 - Dziennik wieczorny. 23.40 - Studio sportowe. 23.50 - Podróż z LTV.

LNK

16.25 - S."Miłosna pieśń". 17.15 - S. „Alondra". 18.05 - S. „Cuda" 18.55 - Teleshop. 19.00 - S. „Bez domu jest źle". 19.55 - Telekasyno. 20.00 - Wiadomości. 20.25 - S."Wieczny rycerz". 22.00 - Od... do. 22.30 - Wiadomości. 22.45 - Tangomania.

BAŁTYCKA TV

8.30-17.00 - Program BBC. 17.05 - Muzyka. 18.00 - S. „Tak świat się kręci". 18.55 - Telegra. 19.00 - S. „Dallas". 19.55 - Wiadomości. 20.00 - S. „Blaski i nędze życia kurtyzany". 20.55 - Telegra. 21.00 - Film fab. „Grzechy rodziców". 22.55 - S. „Upał w Los Angeles". 23.45 - Przegląd piłkarski. 0.20 - 8.30 - Program CNN.

TV-3

8.15 - Teleshop. 8.45 - S. „Santa Barbara". 9.30 - S. „Grace w opałach". 9.55 - Lekcje szycia z „Burda Moden". 17.30 - Teleshop. 17.45 - Film anim. 18.10 - S. „Ratownicy". 19.00 - Wiadomości. 19.15 - S. „Santa Barbara". 20.00 - S."Uroczy i dzielni". 20.30 - S. „Grace w opałach". 21.00 - S. „Melrosse Place". 21.50 - Sport. 22.00 - Wiadomości. 22.40 - Komedia „Najwspanialszy dom publiczny w Teksasie".

WILEŃSKA TV

8.00 - Z Moskwy. 8.10 - O filmach. 8.30 - Dziękuję za zakup. 8.50 - Jerałasz. 9.10 - Humor. 9.40 - S. „Campbellowie". 10.15 - Apteka. 10.25 - Dziękuję za zakup. 11.00 - Sprawozdawca. 11.50 - Humor. 12.40 - Dziękuję za zakup. 13.05 - Filmy anim. dla dzieci. 13.40 - Dziękuję za zakup. 13.50 - Z Moskwy. 14.00 - Film fab. „Nawet nie śniliście. 18.00 - Z Moskwy. 18.30 - Wielka wyprzedaż. 18.45 - Wiadomości. Dziś w miasteczku. 19.05 - Prasa i muzyka. 20.00 - Towary i usługi. 20.15 - Film fab. „Rzeczowi ludzie". 21.50 - Film dok. 22.25 - Katastrofy tygodnia. 22.55 - Wiadomości z Wilna. 23.10 - Patrol drogowy. 23.20 - Kanał muzyczny.

VILSAT

17.00 - Vilsat cappuccino. 18.00 - Kalejdoskop zniżek. 18.10 - S. „Szkoła rozbitych serc". 18.35 - Przedsiębiorca. 18.55 - Wyjątkowe ceny. 19.00 - Nowości muzyczne. 19.15 - Warto zwiedzić. 19.20 - S. „Kryminalne historie". 20.05 - Kalejdoskop zniżek. 20.15 - Przetrwanie. 21.00 - Puls Wilna. 21.15 - Warto zwiedzić. 21.20 - Film fab. „Droga Pamela"(1). 22.50 - Kalejdoskop zniżek. 23.00 - Nowości muzyczne. 23.15 - Wyjątkowe ceny. 23.20 - Kinomania. 23.50 - Puls Wilna.

I KANAŁ ROSJI

8.00, 11.00, 14.00, 17.00, 0.15 - Wiadomości. 8.15 - S. „Dziewczyna o imieniu Los".8.55 - Pole cudów. 10.00 - Przegląd piłkarski.10.30 - Zgadnij melodię. 14.20 - Film anim. 14.45 - Maraton -15. 15.05 - Godzina gwiazd. 15.40 - S. „Harry - człowiek śniegu". 16.05 - Do lat 16 i więcej. 16.30 - Dokoła świata. 17.15 - S. „Dziewczyna o imieniu Los". 18.10 - Godzina szczytu. 18.30 - Zgadnij melodię. 19.00 - Poniedziałek z W.Poznerem. 19.40 - Dobranoc, dzieci. 20.00 - Czas. 20.45 - Film fab. „Oczy Kati". 22.25 - Srebrna kula. 23.10 - Film fab. „Rosyjska idea". 0.25 - Ekspres prasowy.

ROSYJSKA TV

13.00, 16.00, 19.00, 22.00 - Wiadomości. 13.25 - Cichy dom. 14.05 - Podium. 14.45 - Jestem gospodarzem. 15.15 - Teleshop. 15.20 - Handel nieruchomościami. 15.30 - S. „To jest kino". 16.20 - Wiadomości. 16.30 - Dla dzieci. 16.55 - Spójrz na siebie. 17.05 - Nowa Rosja. 17.40, 0.20 - Towary pocztą. 17.45 - Projekt - arsenał przedstawia. 18.00 - S. „Santa Barbara". 19.35 - Program I.Ugolnikowa. 20.20 - Film fab. „Grzech". 22.30 - Laureaci nagrody Nobla. 23.10 - Oddział dyżurny. 23.40 - Rally - 97. 23.30 - Ścieżka dźwiękowa. 0.35 - Film fab. „Absolutna władza".

TV POLONIA

8.00 - Program dnia. 8.10 - Zaproszenie - program krajoznawczy. 8.30 - „Zawsze jednym torem" - film dok. 9.30 - Wiadomości. 9.45 - Teledyski na życzenie. 9.50 - Prognoza pogody. 9.55 - Zwyczaje i obrzędy. 10.25 - Ala i As - program dla dzieci. 10.40 - Lekcja języka polskiego dla dzieci. 10.45 - Tata, a Marcin powiedział... 10.55 - „Kapitan Sowa na tropie"- polski serial kryminalny (1965). 11.20 - Salonowe potyczki. 11.40 - „Robinson" - program. 11.55 - W okolice Stwórcy. 12.25 - Gorąca dziesiątka Muzycznej Jedynki. 13.00 - Wiadomości. 13.15 - „07 zgłoś się"- film kryminalny prod. polskiej. 14.50 - „Mistrzowie konserwacji" - reportaż. 15.25 - „Biesiady mazurskie" - program rozrywkowy. 16.00 - Panorama. 16.20 - Omówienie programu dnia. 16.30 - „Przyrodnicy" - program Joanny Łęskiej. 16.50 - „Nie tylko Wawel". 17.00 - „I co zostało z tych lat" - film dok. 17.30 - „Krewni i znajomi Królika" - koncert. 17.50 - Teledyski na życzenie. 18.00 - Teleexpress. 18.15 - „Bractwo przygody i zabawy" - program dla dzieci. 18.45 - Wielka Gra - teleturniej. 19.35 - „Dajcie to na pierwszą stronę" - serial prod. kanadyjskiej (1994). 20.20 - „Robinson" - program. 20.40 - Dobranocka. 21.00 - Wiadomości. 21.30 - „Sonata marymoncka" - dramat prod. polskiej (1988). 23.00 - Kronika Światowych Polonijnych Igrzysk Olimpijskich - Lublin'97. 23.30 - Panorama. 24.00 - „... i tam prawdopodobnie zostałem na zawsze" - film dok. 0.50 - „Robinson" - program. 1.00 - Muzyka w pałacach, zamkach, dworkach i ogrodach. 1.25 - „Krewni i znajomi Królika" - koncert zespołu. 1.50 - Wiadomości. 2.00 - „Dajcie to na pierwszą stronę" - serial prod. kanadyjskiej (1994). 2.50 - Teledyski na życzenie. 3.00 - Wielka Gra - teleturniej. 4.00 - Panorama. 4.30 - „Sonata marymoncka" - dramat prod. polskiej. 6.00 - Kronika Światowych Polonijnych Igrzysk Olimpijskich - Lublin'97. 6.25 - „... a chciałam być tylko aktorką" - film dok. 7.10 - „... i tam prawdopodobnie zostałem na zawsze" - film dok.

POLSAT

7.00 - Sountrack. 7.30 - Afficionado. 8.00 - Poranek z Polsatem. 8.35 - Drzewko szczęścia. 8.55 - Poranne informacje. 9.00 - Polityczne graffiti. 9.10 - „Czarodziejka z Księżyca" - serial animowany dla dzieci. 9.30 - „Orbitalny posterunek" - serial science-fiction, USA, 1994. 10.30 - „Żar młodości" - kanadyjski serial obyczajowy. 11.30 - „Na celowniku" - amerykański serial sensac. 12.30 - „I wszyscy razem" - amerykański serial komediowy. 13.00 - „Alf" - amerykański serial komediowy. 13.30 - Cafe „Polsat". 14.15 - Disco Polo Live. 15.00 - Magazyn. 15.55 - Ręce, które leczą. 16.25 - „Czarodziejka z Księżyca" - serial animowany dla dzieci. 16.50 - „Bractwo Białego Orła" - program ekologiczny dla dzieci i młodzieży. 17.00 - Informacje. 17.15 - Kalambury - program rozrywkowy. 17.45 - Cafe „Polsat". 18.45 - „Alf" - amerykański serial komediowy. 19.15 - „I wszyscy razem" - serial komediowy. 19.45 - Informacje. 20.00 - „Orbitalny posterunek" - serial science-fiction. 20.50 - Losowania Lotto. 21.00 - „Akademia Policyjna" - USA, 1984. 23.00 - Informacje i biznes informacje. 23.25 - Polityczne graffiti. 23.35 - „Cwaniak" - USA, 1986-1991 r. 0.30 - Magazyn Teatru Otwartego. 1.35 - „Dolina lalek" - serial amerykański. 2.00 - Przytul mnie - muzyka na bis.

RTL-7

8.00 - RTL-7 zaprasza. 8.15 - Teleshopping. 8.50 - „Siódemka dzieciakom: Denver, Starla i Jeźdźcy" - serial animowane. 9.35 - „Karuzela przygód" - serial dla młodzieży. 10.00 - „Campbellowie" - serial familijny. 10.25 - „Piękna i Bestia" - serial przygodowy. 11.15 - „Wspólnicy" - serial komediowy. 11.35 - „Anna tysiąca dni" - dramat historyczny, USA, 1969. 14.00 - Chór im. Damczesława Jarząbka wykonuje swoje szlagiery. 14.40 - „Abbott i Costello spotykają Jekylla i Hayde'a" - komedia, USA, 1953. 16.05 - Teleshopping. 16.30 - „Świat pana trenera" - serial komediowy. 17.10 - „Campbellowie" - serial familijny. 17.35 - Siódemka dzieciakom. 18.30 - „Karuzela przygód" - serial dla młodzieży. 19.00 - „Piękna i Bestia" - serial przygodowy. 19.50 - Polskie seriale animowane. 20.10 - Prognoza pogody. 20.15 - 7 minut - wydarzenia dnia. 20.25 - „Wspólnicy" - serial komediowy. 20.50 - Prognoza pogody. 20.55 - „Przedsionek sławy" - dramat obyczajowy, USA, 1981. 22.35 - 7 minut - wydarzenia dnia. 22.45 - „Policjanci z Miami" - serial kryminalny. 23.35 - „Alfred Hitchcock przedstawia" - serial kryminalny. 24.00 - „Finney" - serial sensacyjny.

WTOREK,
26 SIERPNIA

LTV

8.00 - 01... 02... 03. 8.20 - Mój dom. 8.30 - W rodzinie Petraitisów. 9.00 - Dla dzieci. 10.00 - Spektakl „Prowincjonalne anegdoty" (2). 10.40 - Siedem dni Kowna. 11.10 - Świąteczne myśli. 11.35 - S. „Śmierć Jugosławii". 17.25 - Dla domu. 18.00 - Wiadomości. **18.10 - Rozmowy wileńskie.** 18.40 - Wiadomości (ros.). 18.50 - Menora. 19.20 - S. „Przypływy i odpływy"(1). 20.15 - Szanujmy słowo. 20.20 - Loteria. 20.30 - Panorama. 21.00 - Film dok. 22.00 - Strategia i działalność ekonomiczna mafii. 23.05 - Videonowela „Przeczucie". 23.15 - Dziennik wieczorny. 23.30 - Studio sportowe. 23.10 - 10 popularnych piosenek.

LNK

7.30 - Poranne koło. 9.00 - Teleshop. 9.05 - S. „Bez domu jest źle". 9.50 - S. „Cuda". 10.35 - S. „Sina dal". 11.20 - Na wasze życzenie. 11.35 - Miwiga przedstawia. 13.50 - Z Hollywoodu. 14.20 - Smacznego. 14.50 - S. „Wieczny rycerz". 16.25 - S. „Miłosna pieśń". 17.15 - S. „Alondra". 18.05 - S. „Cuda". 18.55 - Teleshop. 19.00 - S. „Bez domu jest źle". 19.50 - Telekasyno. 20.00 - Wiadomości. 20.25 - S."Wieczny rycerz". 22.00 - Radioshow. 22.30 - Wiadomości. 22.45 - Wokół ciebie. 23.15 - Film fab. „Trzy serca".

BAŁTYCKA TV

8.30-17.00 - Program BBC. 17.05 - Muzyka. 18.00 - S. „Tak świat się kręci". 18.55 - Telegra. 19.00 - S. „Dallas". 19.55 - Wiadomości. 20.00 - S. „Blaski i nędze życia kurtyzany". 20.55 - Telegra. 21.00 - Film fab. „Amok". 22.35 - S. „Upał w Los Angeles". 23.25 - Przegląd piłkarski. 0.05 - 8.30 - Program CNN.

TV-3

8.15 - Teleshop. 8.45 - S. „Santa Barbara". 9.30 - S. „Grace w opałach". 9.55 - Lekcje szycia z „Burda Moden". 17.30 - Teleshop. 17.45 - Film anim. 18.10 - S. „Ratownicy". 19.00 - Wiadomości. 19.15 - S. „Santa Barbara". 20.00 - S. „Uroczy i dzielni". 20.30 - S. „Grace w opałach". 21.00 - S."Strażnik Texsasu". 21.50 - Sport. 22.00 - Wiadomości. 22.15 - S. „Strefa zmroku. 22.40 - S."Szturm Alamu".

WILEŃSKA TV

8.00 - Wiadomości z Wilna. 8.30 - Dziękuję za zakup. 8.40 - Jesteś świadkiem. 9.10 - Towary i usługi. 9.40 - S. „Campbellowie".10.15 - Apteka. 10.30 - Wielka wyprzedaż. 11.00 - Katastrofy tygodnia. 11.30 - Paluszki lizać. 12.05 - Towary i usługi. 12.25 - Dziękuję za zakup. 12.45 - Kinoskop. 13.50 - Z Moskwy. 14.00 - Film fab. „Kochałem ciebie". 18.00 - Z Moskwy. 18.45 - Wiadomości. Dziś w miasteczku. 19.00 - Towary i usługi. 19.10 - Zawód. 20.00 - Wielka wyprzedaż. 20.15 - Film fab. „Spływaj jak najszybciej". 21.55 - Film dok. 22.30 - Ci, którzy. 22.55 - Wiadomości z Wilna. 23.10 - Patrol drogowy. 23.25 - Kanał muzyczny.

VILSAT

17.00 - Vilsat cappuccino. 18.00 - Kalejdoskop zniżek. 18.10 - Film fab. „Szkoła rozbitych serc. 18.35 - Gwiezdny deszcz. 18.55 - Wyjątkowe ceny. 19.00 - Nowości muzyczne. 19.15 - Warto zwiedzić. 19.20 - S. „Kryminalne historie". 20.05 - Kalejdoskop zniżek. 20.20 - Cuda czarodziejki. 21.00 - Puls Wilna. 21.15 - Warto zwiedzić. 21.20 - Film - spektakl „Droga Pamela" (2). 22.50 - Kalejdoskop zniżek. 23.00 - Nowości muzyczne. 23.15 - Wyjątkowe ceny. 23.20 - Film dok. 23.45 - Puls Wilna.

I KANAŁ ROSJI

8.00, 11.00, 14.00, 17.00, 23.25 - Wiadomości. 8.15 - S. „Dziewczyna o imieniu Los". 9.00 - Program W.Poznera. 9.55 - Panorama śmiechu. 10.25 - Biblioteka domowa. 10.30 - Zgadnij melodię. 14.20 - Film anim. 14.45 - Wesołe żabki. 14.55 - Multitrolia. 15.15 - Cudowny świat, czyli cynema. 15.40 - S. „Harry - człowiek śniegu". 16.05 - Do lat 16 i więcej. 16.30 - Dookoła świata. 17.15 - S. „Dziewczyna o imieniu Los". 18.10 - Godzina szczytu. 18.35 - Zgadnij melodię. 19.00 - Temat. 19.40 - Dobranoc, dzieci. 20.00 - Czas. 20.45 - Film fab. „Los Maryny". 22.35 - Detektyw „Człowiek o imieniu Aleks".

ROSYJSKA TV

7.00, 10.00, 16.00, 19.00, 22.00 - Wiadomości. 7.25 - Dla dzieci. 7.50 - Spójrz na siebie. 8.00 - Prawosławny kalendarz. 8.05 - Filmy anim. 8.35 - Karaoke po rosyjsku. 9.10 - S. „Santa Barbara". 14.45 - Tryb życia. 15.10 - Teleshop. 15.20 - Handel nieruchomościami. 15.30 - S. „To jest kino". 16.20 - Wiadomości. 16.30 - Dla dzieci. 16.55 - Spójrz na siebie. 17.05 - Nowe piąte koło. 17.40, 0.25 - Towary - pocztą. 17.45 - Projekt - arsenał przedstawia. 18.00 - S. „Santa Barbara". 19.35 - Program I.Ugolnikowa. 20.10 - Film fab.

KAVINE Alina KAWIARNIA
Pyskowa 49, Venus, tel. 622034
Oferuje dania polskiej kuchni

„Podniebny raj". 21.30 - Chwila prawdy. 22.35 - Laureaci Nagrody Nobla G.Pasternak. 23.15 - Raly-97. 23.30 - Ścieżka dźwiękowa. 0.35 - Film fab. „Absolutna władza".

TV POLONIA

8.00 - Program dnia. 8.10 - Pałace i dwory Rzeczypospolitej - reportaż. 8.30 - „Kraina Uśmiechu". 9.30 - Wiadomości. 9.45 - Teledyski na życzenie. 9.55 - Prognoza pogody. 10.00 - „Przyrodnicy". 10.20 - „Nie tylko Wawel". 10.30 - „Szkoła na wesoło" - program dla dzieci. 11.00 - „Dajcie to na pierwszą stronę" - serial prod. kanadyjskiej (1994). 11.45 - „Robinson" - program. 11.55 - „... i co zostało z tych lat" - film dok. 12.20 - Kronika Światowych Polonijnych Igrzysk Olimpijskich - Lublin'97. 12.45 - „W drodze" - reportaż. 13.00 - Wiadomości. 13.15 - „Sonata marymoncka" - dramat prod. polskiej (1988). 14.45 - Magazyn wschodni - Estonia. 15.15 - „Do kraju tego, gdzie mój dziad" - reportaż. 15.30 - Galeria pod strzechą - reportaż. 15.45 - W rajskim ogrodzie. 16.00 - Panorama. 16.20 - Omówienie programu dnia. 16.40 - „Śladami św. Wojciecha" - film dok. 17.30 - „Toruńskie pyszności" - program krajoznawczy. 17.50 - Teledyski na życzenie. 18.00 - Teleexpress. 18.15 - „Wakacje z duchami" - serial dla młodych widzów (1970). 18.45 - Wielka Gra - teleturniej. 19.35 - „Zespół adwokacki" - serial prod. polskiej (1994). 20.20 - „Do kraju tego, gdzie mój dziad" - reportaż. 20.40 - Dobranocka. 21.00 - Wiadomości. 21.30 - „Blisko coraz bliżej" - serial prod. polskiej (1982). 22.40 - „Henia tamta i ta" - film dok. 23.10 - Kronika Światowych Polonijnych Igrzysk Olimpijskich - Lublin'97. 23.30 - Panorama. 0.05 - „Polskie ślady" - reportaż. 0.30 - Rozmowy, rozmówki. 1.00 - Muzyka w pałacach, zamkach, dworkach i ogrodach. 1.30 - Zaproszenie. 1.50 - Wiadomości. 2.00 - „Zespół adwokacki" - serial prod. polskiej (1994). 2.50 - Teledyski na życzenie. 2.55 - Wielka Gra - teleturniej. 3.40 - Bohater w alfabecie. 4.00 - Panorama. 4.30 - „Blisko coraz bliżej" - serial prod. polskiej. 5.45 - „Henia tamta i ta" - film dok. 6.15 - Kronika Światowych Polonijnych Igrzysk Olimpijskich - Lublin'97. 6.30 - „Śladami św. Wojciecha" - film dok. 7.20 - Magazyn wschodni.

POLSAT

7.00 - Dance World. 7.30 - P.M.A.M. 8.00 - Poranek z Polsatem. 8.35 - Drzewko szczęścia. 8.55 - Poranne informacje. 9.00 - Polityczne graffiti. 9.10 - „Czarodziejka z Księżyca" - serial animowany dla dzieci. 9.30 - „Orbitalny posternek" - serial sciencefiction, USA, 1994. 10.30 - „Żar młodości" - kanadyjski serial obyczajowy. 11.30 - „Jastrząb atakuje" - amerykański serial sensac. 12.30 - „I wszyscy razem" - amerykański serial komediowy. 13.00 - „Alf" - amerykański serial komediowy. 13.30 - Cafe „Polsat". 14.15 - Dyżurny satyryk kraju. 14.45 - Oskar - magazyn filmowy. 15.15 - Nie tylko dla dam. 15.55 - Jednoręki bandyta. 16.25 - „Maska" - serial animowany dla dzieci. 16.50 - Bractwo Białego Orła - program ekologiczny dla dzieci i młodzieży. 17.00 - Informacje. 17.15 - Kalambury - program rozrywkowy. 17.45 - Cafe „Polsat". 18.45 - „Alf" - amerykański serial komediowy. 19.15 - „I wszyscy razem" - amerykański serial komediowy. 19.45 - Informacje. 20.00 - „Orbitalny posternek" - serial science-fiction, USA, 1994. 20.50 - Losowania Lotto. 21.00 - „Moja macocha jest kosmitką" - komedia, USA. 23.00 - Informacje i biznes informacje. 23.25 - Polityczne graffiti. 23.35 - Studio wyborcze Telewizji Polsat. 0.30 - Ring - program publicystyczny. 0.55 - Motowiadomości. 1.30 - „Dolina lalek" - serial amerykański. 1.55 - Muzyka na bis.

RTL-7

8.00 - RTL-7 zaprasza. 8.25 - Teleshopping. 9.00 - Siódemka dzieciakom. 9.45 - „Karuzela przygód" - serial dla młodzieży. 10.10 - „Campbellowie" - serial familijny. 10.35 - „Piękna i Bestia" - serial przygodowy. 11.25 - „Wspólnicy" - serial komediowy. 11.50 - Muzyka w RTL-7. 15.55 - Teleshopping. 16.20 - „Steven Spielberg przedstawia" - serial SF. 16.45 - Ukryta kamera. 17.10 - „Campbellowie" - serial familijny. 17.35 - Siódemka dzieciakom. 18.30 - „Karuzela przygód" - serial dla młodzieży. 19.00 - „Piękna i Bestia" - serial przygodowy. 19.50 - Polskie seriale animowane. 20.10 - Prognoza pogody. 20.15 - 7 minut - wydarzenia dnia. 20.25 - „Wspólnicy" - serial komediowy. 20.50 - Prognoza pogody. 20.55 - „Policjanci z Miami" - serial kryminalny. 21.40 - 7 minut - wydarzenia dnia. 21.50 - „Steven Spielberg przedstawia" - serial SF. 22.15 - „Alfred Hitchcock przedstawia" - serial kryminalny. 22.40 - „Finney" - serial sensacyjny. 23.30 - 7 minut - wydarzenia dnia. 23.40 - Siedem pokus. 0.25 - „Policjanci z Miami" - serial kryminalny.

ŚRODA,
27 SIERPNIA

LTV

8.00 - Styl. 8.30 - W swoją stronę. 9.00 - Dla dzieci. 10.00 - S. „Przypływy i odpływy". 10.50 - Festiwal dziecięcy". 17.00 - S. „Kasper i jego przyjaciele". 17.25 - Dla domu. 18.00 - Wiadomości. 18.10 - 600-lecie szkoły litewskiej. 18.30 - Słowo chrześcijanina. 18.40 - Wiadomości (ros.). 18.50 - Telekatalog. 19.00 - Milioner. 19.20 - Szanujmy słowo. 19.25 - S. „Przypływy i odpływy. 20.20 - Loteria. 20.30 - Panorama. 21.00 - U progu Wileńskiej konferencji przywódców państw. 21.45 - Film fab. „Weekend". 23.25 - Dziennik wieczorny. 23.35 - Studio sportowe.

LNK

7.30 - Poranne koło. 9.00 - Teleshop. 9.05 - S. „Bez domu jest źle". 9.50 - S. „Cuda". 10.35 - S. „Sina dal". 11.20 - Na wasze życzenie. 11.35 - Miwiga przedstawia. 14.20 - Z Hollywoodu. 14.55 - S."Wieczny rycerz". 16.25 - S. „Miłosna pieśń". 17.15 - S. „Alondra". 18.05 - S. „Cuda". 18.55 - Teleshop. 19.00 - S. „Bez domu jest źle". 19.50 - Telekasyno. 20.00 - Dziennik. 20.25 - S. „Wieczny rycerz". 22.00 - S. „Szukajcie Mądrali". 22.30 - Wiadomości. 22.45 - Z Hollywoodu. 23.15 - Film fab.

BAŁTYCKA TV

8.30-17.00 - Program BBC. 17.05 - Muzyka. 18.00 - S. „Tak świat się kręci". 18.55 - Telegra. 19.00 - S. „Dallas". 19.55 - Wiadomości. 20.00 - S. „Blaski i nędze życia kurtyzany". 20.55 - Telegra. 21.00 - Film fab. „Zdrajcy przeciwko zdrajcom".22.50 - S. „Upał w Los Angeles". 23.40 - NBA: spojrzenie z bliska. 0.10-8.30 - Program CNN.

TV-3

8.15 - Teleshop. 8.45 - S. „Santa Barbara". 9.30 - S. „Grace w opałach". 9.55 - Lekcje szycia z „Burda Moden". 17.30 - Teleshop. 17.45 - Film anim. 18.10 - S. „Ratownicy". 19.00 - Wiadomości. 19.15 - S. „Santa Barbara". 20.00 - S. „Uroczy i dzielni". 20.30 - S. „Grace w opałach". 21.00 - S. „Ratownicy". 21.50 - Sport. 22.00 - Wiadomości. 22.15 - S. „Strefa zmroku". 22.40 - S. „Gołym okiem". 0.10 - Program muzyczny.

WILEŃSKA TV

8.00 - Wiadomości z Wilna. 8.15 - Dziękuję za zakup. 8.30 - Show I.Demidowa. 9.10 - Program A.Politkowskiego. 9.40 - S. „Campbellowie". 10.15 - Apteka. 10.30 - Wielka wyprzedaż. 11.00 - Film fab. 12.45 - Dziękuję za zakup. 13.05 - Filmy anim. dla dzieci. 13.40 - Towary i usługi. 13.50 - Z Moskwy. 14.00 - Film fab. „Szkolny walc". 18.00 - Z Moskwy. 18.30 - Towary i usługi. 18.45 - Wiadomości. Dziś w miasteczku. 20.05 - Wielka wyprzedaż. 20.20 - Film fab. „Spływaj jak najszybciej". 22.10 - Film dok. 22.40 - Na szali piękna. 23.05 - Wiadomości z Wilna. 23.20 - Patrol drogowy. 23.35 - Kanał muzyczny.

VILSAT

17.00 - Vilsat cappuccino. 18.00 - Kalejdoskop zniżek. 18.10 - S. „Szkoła rozbitych serc". 18.35 - Magazyn turystyczny. 18.55 - Wyjątkowe ceny. 19.00 - Nowości muzyczne. 19.15 - Warto zwiedzić. 19.20 - Program religijny. 20.05 - Kalejdoskop zniżek. 20.15 - Zatrzymaj się, chwilo. 21.00 - Puls Wilna. 21.15 - Warto zwiedzić. 21.20 - Film fab. „Jedyny mężczyzna" (1). 22.50 - Kalejdoskop zniżek. 23.00 - Nowości muzyczne. 23.15 - Wyjątkowe ceny. 23.20 - S."Kryminalne historie. 23.50 - Puls Wilna.

I KANAŁ ROSJI

8.00, 11.00, 14.00,17.00 23.10 - Wiadomości. 8.15 - S. „Dziewczyna o imieniu Los". 9.00 - Temat. 9.45 - W świecie zwierząt. 10.20 - Biblioteka domowa. 10.30 - Zgadnij melodię. 14.20 - Film anim. 14.45 - Kaktus i Co. 14.55 - Do mi sol. 15.15 - Zew dżungli. 15.40 - S. „Harry - człowiek śniegu". 16.05 - Do lat 16 i więcej. 16.30 - Dokoła świata. 17.15 - S. „Dziewczyna o imieniu Los". 18.10 - Godzina szczytu. 18.35 - Zgadnij melodię. 19.00 - Żeby pamiętać... 19.40 - Dobranoc, dzieci. 20.00 - Czas. 20.45 - Film fab. „Zwiadowcy". 22.15 - Śpiewa L.Vaikule.

ROSYJSKA TV

7.00, 10.00, 16.00, 19.00, 22.00 - Wiadomości. 7.25 - Dla dzieci. 7.45 - Spójrz na siebie. 7.55 - Film anim. 8.00 - Prawosławny kalendarz. 8.05 - Filmy anim. 8.35 - Klub L. 9.10 - S. „Santa Barbara". 14.45 - Parlamentarzysta. 15.10 - Teleshop. 15.20 - Handel nieruchomościami. 15.25 - Film anim. 15.30 - S. „To jest kino". 16.20 - Wiadomości. 16.35 - Dla dzieci. 16.55 - Spójrz na siebie. 17.05 - Film dok. 17.40, 0.10 - Towary pocztą. 17.45 - Projekt - arsenał przedstawia. 18.00 - S. „Santa Barbara". 19.35 - Program I.Ugolnikowa. 20.20 - Film fab. „Pejzaż z trzema kąpiącymi się kobietami". 22.35 - Laureaci Nagrody Nobla. M.Szołochow. 23.15 - Raly-97. 23.30 - Kawiarnia „Obłomow". 0.20 - Film fab. „Poszukuje się niebezpiecznego przestępcę".

TV POLONIA

8.00 - Program dnia. 8.10 - Labirynty kultury. 8.30 - Z archiwum i pamięci. 9.30 - Wiadomości. 9.45 - Teledyski na życzenie. 9.55 - Prognoza pogody. 10.00 - „Polskie ślady" - reportaż. 10.25 - „Wakacje z duchami" - serial dla młodych widzów (1970). 10.50 - „Zespół adwokacki" - serial prod. polskiej (1994). 11.40 - Kronika Światowych Polonijnych Igrzysk Olimpijskich - Lublin'97. 11.55 - „Śladami św. Wojciecha" - film dok. 13.00 - Wiadomości. 13.15 - „Blisko coraz bliżej" - serial prod. polskiej (1982). 14.25 - „Henia tamta i ta" - film dok. 15.10 - „Auto-Moto-Klub". 15.30 - Rody polskie. 16.00 - Panorama. 16.20 - Omówienie programu dnia. 16.30 - „Jest takie miejsce w Polsce" - film dok. 17.00 - „Jak w niebie" - film dok. 17.30 - „Auto-Moto-Klub". 17.50 - Teledyski na życzenie. 18.00 - Teleexpress. 18.15 - „Szafiki" - program dla dzieci. 18.45 - „Wielka Gra" - teleturniej. 19.35 - Teatr: „Gorące uczucie". 20.40 - Dobranocka. 21.00 - Wiadomości. 21.30 - „Operacja Himmler" - film fab. prod. polskiej (1979). 22.50 - Kronika Światowych Polonijnych Igrzysk Olimpijskich - Lublin'97. 23.30 - Panorama. 24.00 - „Mickiewicz w Paryżu" - film dok. 0.30 - „Teatr Dramatyczny im. J. Szaniawskiego w Wałbrzychu" - reportaż. 1.00 - Muzyka w pałacach, zamkach, dworkach i ogrodach. 1.30 - „Auto-Moto-Klub". 1.50 - Wiadomości. 2.00 - Teatr: „Gorące uczucie". 3.00 - Teledyski na życzenie. 3.10 - „Wielka Gra" - teleturniej. 4.00 - Panorama. 4.30 - „Operacja Himmler" - film fab. prod. polskiej (1979). 5.50 - Kronika Światowych Polonijnych Igrzysk Olimpijskich - Lublin'97. 6.30 - Z archiwum i pamięci. 7.30 - „Jak w niebie" - film dok.

POLSAT

7.00 - Muzyczne instalacje. 7.30 - P.M.A.M. 8.00 - Poranek z Polsatem. 8.35 - Drzewko szczęścia. 8.55 - Poranne informacje. 9.00 - Polityczne graffiti. 9.10 - „Maska" - serial animowany dla dzieci. 9.30 - „Orbitalny posternek" - serial SF (USA, 1994). 10.30 - „Żar młodości" - kanadyjski serial obyczajowy. 11.30 - Cyrk. 12.30 - „I wszyscy razem" - amerykański serial komediowy. 13.00 - „Alf" - amerykański serial komediowy. 13.30 - Cafe „Polsat". 14.15 - Disco Relax. 15.15 - Ring - magazyn publicystyczny. 15.55 - Link Journal - magazyn mody. 16.25 - „Czarodziejka z Księżyca" - serial animowany dla dzieci. 16.50 - Bractwo Białego Orła - program ekologiczny dla dzieci i młodzieży. 17.00 - Informacje. 17.15 - Kalambury - program rozrywkowy. 17.45 - Cafe „Polsat". 18.45 - „Alf" - amerykański serial komediowy. 19.15 - „I wszyscy razem" - amerykański serial komediowy. 19.45 - Informacje. 20.00 - „Orbitalny posternek" - serial SF, USA, 1994. 20.50 - Losowania Lotto. 21.00 - „Uzbrojony i niebezpieczny" - USA, 1986. 22.40 - Reportaż. 23.00 - Informacje i biznes informacje. 23.25 - Polityczne graffiti. 23.35 - „Cwaniak" - amerykański serial sensacyjny. 0.30 - Na każdy temat. 1.30 - „Dolina lalek" - serial amerykański. 2.00 - Przytul mnie - muzyka na bis.

RTL-7

8.00 - RTL zaprasza. 8.25 - Teleshopping. 9.00 - Siódemka dzieciakom. 9.45 - „Karuzela przygód" - serial dla młodzieży. 10.10 - „Campbellowie" - serial familijny. 10.35 - „Piękna i Bestia" - serial przygodowy. 11.25 - „Wspólnicy" - serial komediowy. 11.50 - Muzyka w RTL-7. 15.55 - Teleshopping. 16.20 - „Czynnik PSI" - serial SF. 17.10 - „Campbellowie" - serial familijny. 17.35 - Siódemka dzieciakom. 18.30 - „Karuzela przygód" - serial dla młodzieży. 19.00 - „Piękna i Bestia" - serial przygodowy. 19.50 - Polskie seriale animowane. 20.10 - Prognoza pogody. 20.15 - 7 minut - wydarzenia dnia. 20.25 - „Wspólnicy" - serial komediowy. 20.50 - Prognoza pogody. 20.55 - „Zróbmy sobie dobrze" - serial komediowy. 21.15 - „Detektywi z wyższych sfer" - serial sensacyjny. 21.40 - 7 minut - wydarzenia dnia. 21.50 - „Czynnik PSI" - serial SF. 22.40 - „Policjanci z Miami" - serial kryminalny. 23.30 - 7 minut - wydarzenia dnia. 23.40 - „Julia i Julia" - włoski melodramat.

CZWARTEK,
28 SIERPNIA

LTV

8.00 - Twój czas. 8.30 - Lato z LTV. 9.00 - Dla dzieci. 10.00 - S. „Przypływy i odpływy". 10.50 - Milioner. 11.10 - Telekatalog. 11.20 - Film dok. 17.00 - S. „Kasper i jego przyjaciele". 18.00 - Wiadomości. 18.10 - Teleartel. 18.40 - Wiadomości (ros.). 18.50 - Ruletka w kawiarni Konrada. 19.20 - Szanujmy słowo. 19.25 - S. „Przypływy i odpływy". 20.20 - Loteria. 20.30 - Panorama. 21.00 - Film fab. „Nocne ptaki". 22.10 - Popularna klasyka. 22.40 - Kassandra. 23.15 - Dziennik wieczorny. 23.25 - Studio sportowe. 23.35 - Miłośnikom piłki nożnej.

LNK

7.30 - Poranne koło. 9.00 - Teleshop. 9.05 - S. „Bez domu jest źle". 9.50 - S. „Cuda". 10.35 - S. „Sina dal". 11.20 - Na wasze życzenie. 11.35 - Miwiga przedstawia. 13.45 - Walka słów. 14.20 - Wokół ciebie. 14.50 - Twój wychowanek. 15.20 - S. „Wieczny rycerz". 16.50 - S. „Miłosna pieśń". 17.40 - S. „Alondra". 18.05 - S. „Cuda". 18.55 - Teleshop. 19.00 - S. „Bez domu jest źle". 19.50 - Telekasyno. 20.00 - Wiadomości. 20.25 - S. „Wieczny rycerz". 22.00 - S. „Szukajcie Mądrali". 22.30 - Wiadomości. 22.35 - Z Hollywoodu. 23.15 - Film fab. „Uwiedziony i zdradzony".

BAŁTYCKA TV

8.30-17.00 - Program BBC. 17.05 - Muzyka. 18.00 - S. „Tak świat się kręci". 18.55 - Telegra. 19.00 - S. „Dallas". 19.55 - Wiadomości. 20.00 - S. „Blaski i nędze życia kurtyzan ". 20.55 - Telegra. 21.00 - Film fab. „Niespokojna róża".23.00 - S. „Upał w Los Angeles". 24.00-8.30 - Program CNN.

TV-3

8.15 - Teleshop. 8.45 - S. „Santa Barbara". 9.30 - S. „Grace w opałach". 9.55 - Lekcje szycia z „Burda Moden". 17.30 - Teleshop. 17.45 - S. „Maska". 18.10 - S."Nareszcie dzwonek". 18.35 - Budownictwo. 19.00 - Wiadomości. 19.15 - S. „Santa Barbara". 20.00 - S."Uroczy i dzielni". 20.30 - S. „Grace w opałach". 21.00 - S. „Ratownicy". 21.50 - Sport. 22.00 - Wiadomości. 22.15 - S."Strefa zmroku". 22.40 - Film fab. „Ostatni wystrzał". 0.10 - Komedia „Nieudolni mężczyźni".

WILEŃSKA TV

18.00 - Wiadomości z Moskwy. 18.30 - Towary i usługi. 18.40 - Wiadomości. Dziś w miasteczku. 18.55 - Zaproszenia na „Mleczną drogę". 19.10 - Zrób krok. 20.00 - Z Moskwy. 20.20 - Film dok. 20.50 - Koncert. 22.50 - Wileńska jutrzenka. 23.05 - Wiadomości z Wilna. 23.20 - Wielka wyprzedaż. 23.30 - Patrol drogowy. 23.45 - Kanał muzyczny.

VILSAT

17.00 - Vilsat cappuccino. 18.00 - Kalejdoskop zniżek. 18.10 - S."Szkoła rozbitych serc". 18.40 - Maluch. 18.55 - Wyjątkowe ceny. 19.00 - Nowości muzyczne. 19.15 - Warto zwiedzić. 19.20 - Wieczór pieśni cygańskiej. 20.05 - Kalejdoskop zniżek. 20.15 - S. „Sabaliauskas rozmawia". 21.00 - Puls Wilna. 21.15 - Warto zwiedzić. 21.20 - Film fab. „Jedyny mężczyzna" (2). 22.50 - Kalejdoskop zniżek. 23.00 - Nowości muzyczne. 23.15 - Wyjątkowe ceny. 23.20 - S."Kryminalne historie". 23.45 - Puls Wilna.

I KANAŁ ROSJI

15.15 - Lego-go. 15.40 - S. „Harry - człowiek śniegu". 16.05 - Do lat 16 i więcej. 16.30 - Dookoła świata. 17.00 - Wiadomości. 17.15 - S. „Dziewczyna o imieniu Los". 18.10 - Godzina szczytu. 18.30 - Show dżentelmenów. 19.00 - Moja rodzina: kwestia mieszkaniowa. 19.40 - Dobranoc, dzieci. 20.00 - Czas. 20.45 - Melodramat „Sommersby". 22.45 - Magia: świat nadprzyrodzony. 23.15 - Wiadomości.

ROSYJSKA TV

16.00, 19.00, 22.00 - Wiadomości. 16.20 - Dziennik. 16.30 - Dla dzieci. 16.55 - Spójrz na siebie. 17.05 - Ludzie, pieniądze, życie... 17.40, 23.30 - Towary - pocztą. 17.45 - Projekt - arsenał przedstawia. 18.00 - S. „Santa Barbara". 19.35 - Program I.Ugolnikowa. 22.20 - Film fab. „Niezwykła wystawa". 22.35 - Laureaci Nagrody Nobla. A.Sołżenicyn. 23.15 - Rally-97. 23.40 - Film fab. „...nie pozwalam sprawdzać pamięci cenzurze".

TV POLONIA

8.00 - Program dnia. 8.05 - „Auto-Moto-Klub". 8.25 - „Święto kabaretów" - program rozrywkowy. 8.55 - Gorąca dziesiątka Muzycznej Jedynki. 9.30 - Wiadomości. 9.45 - Teledyski na życzenie. 9.55 - Prognoza pogody. 10.00 - „Jest takie miejsce w Polsce" - film dok. 10.30 - „Szafiki" - program dla dzieci. 11.00 - „Hrabina Cosel" - serial prod. polskiej. 11.50 - „Jak w niebie" - film dok. 12.20 - Kronika Światowych Polonijnych Igrzysk Olimpijskich - Lublin'97. 13.00 - Wiadomości. 13.15 - „Operacja Himmler" - film fab. prod. polskiej (1979). 14.35 - „Przebój za przebojem" - program rozrywkowy. 15.30 - „Mszar" - film dok. 16.00 - Panorama. 16.20 - Omówienie programu dnia. 16.30 - „Credo" - magazyn katolicki. 17.00 - „Tylko kilka lat" - reportaż. 17.30 - Labirynty kultury. 17.50 - Teledyski na życzenie. 18.00 - Teleexpress. 18.15 - „Rozalka Olaboga" - serial dla młodych widzów (1984). 18.45 - „Wielka Gra" - teleturniej. 19.35 - „Gdańsk 39" - serial prod. polskiej (1989). 20.40 - Dobranocka: „Kasztaniaki" - film animowany dla dzieci. 21.00 - Wiadomości. 21.30 - Teatr satelitarny. 22.50 - Kronika Światowych Polonijnych Igrzysk Olimpijskich - Lublin'97. 23.30- Panorama. 24.00 - Rozmowy o Polsce. 0.40 - Dzieci bez domu. 1.00 - Muzyka w pałacach, zamkach, dworkach i ogrodach. 1.30 - Labirynty kultury. 1.50 - Wiadomości. 2.00 - „Gdańsk 39" - serial prod. polskiej (1989). 3.00 - „Wielka Gra" - teleturniej. 4.00 - Panorama. 4.30 - Teatr satelitarny. 5.50 - Kronika Światowych Polonijnych Igrzysk Olimpijskich - Lublin'97. 6.30 - „Zdarzyło się w kabarecie..." - program rozrywkowy. 6.55 - Gorąca dziesiątka Muzycznej Jedynki. 7.30 - „Credo" - magazyn katolicki.

POLSAT

7.00 - JUMP. 7.30 - P.M.A.M. 8.00 - Poranek z Polsatem. 8.35 - Drzewko szczęścia. 8.55 - Poranne informacje. 9.00 - Polityczne graffiti. 9.10 - „Czarodziejka z Księżyca" - serial animowany dla dzieci. 9.30 - „Orbitalny posterunek" - serial SF, USA, 1994. 10.30 - „Żar młodości" - kanadyjski serial obyczajowy. 11.30 - „Kojak" - amerykański serial sensacyjny. 12.30 - „I wszyscy razem" - amerykański serial komediowy. 13.00 - „Alf" - amerykański serial komediowy. 13.30 - Cafe „Polsat". 14.15 - Klip Klaps - najmłodsza lista przebojów. 14.45 - Encyklopedia słów wielkich i małych - program dla dzieci. 15.15 - Ręce, które leczą. 15.55 - Drzewko szczęścia. 16.35 - „Maska" - serial animowany dla dzieci. 16.50 - Bractwo Białego Orła - program ekologiczny dla dzieci i młodzieży. 17.00 - Informacje. 17.15 - Kalambury - program rozrywkowy. 17.45 - Cafe „Polsat". 18.45 - „Alf" - amerykański serial komediowy. 19.15 - „I wszyscy razem" - amerykański serial komediowy. 19.45 - Informacje. 20.00 - „Orbitalny posterunek" - USA, 1994-1995. 20.50 - Losowania Lotto. 21.00 - „Jesteśmy aniołami: Dolary" - Włochy, 1996. 23.00 - Informacje i biznes informacje. 23.25 - Polityczne graffiti. 23.35 - Studio wyborcze Telewizji Polsat. 0.30 - Sztuka informacji. 0.55 - 4x4 magazyn motoryzacyjny. 1.30 - „Dolina lalek" - serial amerykański. 1.55 - Przytul mnie - muzyka na bis.

RTL-7

8.00 - RTL-7 zaprasza. 8.25 - Teleshopping. 9.00 - Siódemka dzieciakom. 9.45 - „Karuzela przygód" - serial dla młodzieży. 10.10 - „Campbellowie" - serial familijny. 10.35 - „Piękna i Bestia" - serial przygodowy. 11.25 - „Wspólnicy" - serial komediowy. 11.50 - „Z pomocą niebios" - serial. 12.30 - Muzyka w RTL-7. 15.55 - Teleshopping. 16.20 - „Zróbmy sobie dobrze" - serial komediowy. 16.45 - „Detektywi z wyższych sfer" - serial sensacyjny. 17.10 - „Campbellowie" - serial familijny. 17.35 - Siódemka dzieciakom. 18.30 - „Karuzela przygód" - serial dla młodzieży. 19.00 - „Piękna i Bestia" - serial przygodowy. 19.50 - Polskie seriale animowane. 20.10 - Prognoza pogody. 20.15 - 7 minut - wydarzenia dnia. 20.25 - „Wspólnicy" - serial komediowy. 20.50 - Prognoza pogody. 20.55 - „City Life" - serial obyczajowy. 21.45 - 7 minut - wydarzenia dnia. 21.55 - „Julia i Julia" - włoski melodramat (1987). 23.35 - 7 minut - wydarzenia dnia. 23.45 - „City Life" - serial obyczajowy. 0.30 - Ukryta kamera - program rozrywkowy.

Program TVP-1

PIĄTEK,
22 SIERPNIA

8.00 - Kawa czy herbata? 8.45 - Nauka jęz. angielskiego. 9.05 - „Miasteczko na granicy" - serial prod. kanadyjskiej. 9.30 - Wiadomości. 9.45 - Lato przedszkolaka. 10.10 - „Żabki opowiadają" - serial anim. prod. kanadyjskiej. 10.35 - Misiowe rysowanki. 10.45 - Kadra czeka. 11.05 - „Kontratak" - serial prod. kanadyjsko-francusko-amerykańskiej. 11.50 - Lato w Jedynce. 13.00 - Wiadomości. 13.10 - Agrobiznes. 13.20 - Lato z Magazynem Notowań. 13.50 - Miniatury muzyczne. 14.00 - „Ireno, do domu" - komedia prod. polskiej (1955). 15.45 - Euroturystyka. 16.05 - Szaleństwa medycyny. 16.15 - Co kraj to obyczaj. 16.30 - Jaka jesteś? 16.50 - „Szkoła złamanych serc" - serial prod. australijskiej. 17.15 - Harcerski Festiwal Kultury Młodzieży Szkolnej. 17.40 - Bezpieczniej. 18.00 - Teleexpress. 18.25 - „Tata, a Marcin powiedział..." 18.35 - Goniec - tygodnik kulturalny. 19.00 - Prognoza pogody. 19.10 - Randka w ciemno. 20.00 - Wieczorynka. 20.30 - Wiadomości. 21.05 - Międzynarodowy Festiwal Piosenki Sopot'97. 23.40 - Wiadomości. 23.50 - W centrum uwagi. 24.00 - Międzynarodowy Festiwal Piosenki Sopot'97. 1.20 - „Perfumy Yvonne" - film fab. prod. francuskiej (1993).

SOBOTA,
23 SIERPNIA

8.00 - Magazyn Techniki Rolniczej. 8.10 - Z Polski. 8.20 - Magazyn ubezpieczeń społecznych. 8.30 - Wszystko o działce i ogrodzie. 9.00 - Agrolinia. 9.30 - Wiadomości. 9.40 - Sówka - teleturniej przyrodniczy dla najmłodszych. 10.05 - Wakacje z Ziarnem. 10.35 - 5-10-15 start - program dla dzieci i młodzieży. 11.30 - Z żołnierskiego plecaka. 12.00 - Morze. 12.25 - Kwadrans na kawę. 12.45 - Żyć w rodzinie i przetrwać. 13.00 - Wiadomości. 13.10 - „Na szlaku przyrody" - film dok. prod. australijskiej. 15.20 Szkoła przetrwania. 15.45 - Co w kraju piszczy? 16.35 - Światowe Dni Młodzieży - Paryż'97. 17.00 - „Pokój 107" - „Cambridge" - serial TVP. 17.35 - Sąsiedzi. 18.00 - Teleexpress. 18.25 - Od przedszkola do Opola. 19.10 - „Słoneczny patrol" - serial prod. USA. 20.00 - Wieczorynka. 20.30 - Wiadomości. 21.00 - „Po tamtej stronie. Próba ognia" - film fab. prod. USA (1996). 22.05 - Międzynarodowy Festiwal Piosenki Sopot'97. 23.20 - Sportowa sobota. 23.50 - Międzynarodowy Festiwal Piosenki Sopot'97. 1.35 - „Powrót ojca chrzestnego" - film fab. prod. USA (1993). 3.40 - „Nieśmiertelny" - serial prod. USA.

NIEDZIELA,
24 SIERPNIA

8.00 - Rolnictwo na świecie. 8.15 - Notowania. 8.50 - Poranek filmowy. 9.10 - Domowe abecadło - program dla dzieci. 9.35 - „Noe Beckett i jego arka" - serial prod. USA. 10.25 - Kościół Młodych. 13.20 - Ludzki świat. 13.40 - Akcje Jedynki. 14.00 - Wiadomości. 14.10 - Tydzień. 14.40 - „Zwierzęta świata" - film dok. prod. kanadyjskiej. 15.15 - „Wojna domowa" - „Zagraniczny gość" - serial TVP. 16.10 - Rozmowy o zmierzchu i świcie. 16.45 - „Świat Bałtyku" - serial dok. 17.35 - Z kamerą wśród zwierząt. 18.00 - Teleexpress. 18.25 - Śmiechu warte. 18.50 - Dziennik telewizyjny. 19.05 - „Dotyk anioła" - serial prod. USA. 20.00 - Wieczorynka. 20.30 - Wiadomości. 21.00 - „Savannah" - serial prod. USA. 21.55 - Zwyczajni niezwyczajni. 22.40 - Sportowa niedziela. 23.25 - Polska w Europie. 23.55 - „Ten nieznośny hałas" - film fab. prod. francuskiej (1995).

PONIEDZIAŁEK,
25 SIERPNIA

8.00 - Kawa czy herbata? 8.45 - Lekcja języka angielskiego. 9.05 - „Murphy Brown" - serial prod. USA. 9.30 - Wiadomości. 9.45 - Lato z Wiercipiętkiem. 10.10 - „Mali czarodzieje" - serial prod. USA. 10.35 - Tęczowa bajeczka - program dla dzieci. 10.45 - Sport i zabawa. 11.00 - „Dotyk Anioła" - serial prod. USA. 11.50 - Lato w Jedynce. 13.00 - Wiadomości. 13.10 - Agrobiznes. 13.20 - Lato z Magazynem Notowań. 13.50 - Miniatury muzyczne. 14.00 - „Klejnot rodzinny" - film fab. prod. USA, 1965. 15.45 - Film dok. 16.50 - „Szkoła złamanych serc" - serial prod. australijskiej. 17.15 - Moto - magazyn dla młodych widzów. 17.40 - Tydzień Prezydenta. 18.00 - Teleexpress. 18.25 - „Moda na sukces" - serial prod. USA. 18.50 - Pomidor - teleturniej. 19.10 - Prognoza pogody. 19.15 - Forum. 20.00 - Wieczorynka. 20.30 - Wiadomości. 21.10 - Teatr Telewizji. 22.30 - Powódź. 22.55 - „II bitwa pod Racławicami" - reportaż. 23.30 - Wiadomości. 23.40 - W centrum uwagi. 24.00 - „Rzym" - film fab. prod. włoskiej (1972). 1.55 - East 17 - koncert.

WTOREK,
26 SIERPNIA

8.00 - Kawa czy herbata? 8.45 - Nauka języka angielskiego. 9.05 - „Inny świat" - serial komediowy prod. USA. 9.30 - Wiadomości. 9.45 - Takie kiedyś były zabawy. 9.55 - Pory roku - program dla dzieci. 10.10 - „Kamienna tajemnica" - film fab. prod. polsko-szwedzkiej. 10.35 - Opowieści z lasu „O rzece". 10.50 - Sport i zabawa. 11.00 - „Nie ma jak w domu" - serial prod. australijskiej. 11.50 - Lato w Jedynce. 13.00 - Wiadomości. 13.10 - Agrobiznes. 13.20 - Lato z Magazynem Notowań. 14.00 - „Pod Krzyżem Południa" - film fab. prod. włoskiej (1995). 15.40 - „Przemawiać do koni" - film dok. prod. angielskiej. 16.10 - Modelem sięgnąć nieba. 16.25 - Kuchnia - Powrót z wakacji. 16.50 - „Świat Bobby'ego" - serial anim. prod. USA. 17.15 - Raj. 17.40 - Sejmograf. 18.00 - Teleexpress. 18.25 - „Moda na sukces" - serial prod. USA. 18.50 - Pomidor - teleturniej. 19.15 - Prognoza pogody. 19.20 - Mazurskie Biesiady'97. 20.00 - Wieczorynka. 20.30 - Wiadomości. 21.10 - „Malcolm" - komedia prod. australijskiej (1986). 22.35 - Oko w oko z Lisą Stansfield. 23.30 - Wiadomości. 23.40 - W centrum uwagi. 24.00 - Studio sport. 1.20 - „Błazen" - film fab. prod. francuskiej.

ŚRODA,
27 SIERPNIA

8.00 - Kawa czy herbata? 8.45 - Nauka języka angielskiego. 9.00 - „Doogie Howser - lekarz medycyny" - serial prod. USA. 9.30 - Wiadomości. 9.45 - Teatrzyki Kulfona i Moniki. 10.00 - A ja jestem nosorożec. 10.10 - „Geo smyk, czyli przygody przyrody" - serial dok. prod. angielskiej dla dzieci. 10.35 - Misiowe rysowanki. 10.45 - Sport i zabawa. 11.00 - „Milagros" - serial prod. włoskiej. 12.00 - Lato w Jedynce. 13.00 - Wiadomości. 13.10 - Agrobiznes. 13.20 - Lato z Magazynem Notowań. 13.50 - Miniatury muz. 14.00 - „Lis pustyni" - film fab. prod. USA (1951). 15.35 - „Pan Adam". 15.55 - Pseudonim „Mieczysława". 16.25 - „Celina z Isola delle Femine" - reportaż. 16.50 - „Tajemniczy świat Aleksandry" - serial prod. USA. 17.15 - Podwórko za chmurką. 17.40 - Czasy. 18.00 - Teleexpress. 18.25 - „Moda na sukces" - serial prod. USA. 18.50 - Pomidor - teleturniej. 19.15 - Prognoza pogody. 19.20 - W interesie publicznym. 20.00 - Wieczorynka „Muminki". 20.30 - Wiadomości. 21.10 - „W cieniu dobrego drzewa" - melodramat prod. USA (1965). 23.00 - Powódź. 23.30 - Wiadomości. 23.40 - W centrum uwagi. 24.00 - Cafe fusy. 1.25 - Magazyn - ligi polskie. 1.55 - „Krople deszczu" - film fab. prod. rosyjskiej (1991). 2.20 - „Moja misja" - rep. Michała Fajbusiewicza.

CZWARTEK,
28 SIERPNIA

8.00 - Kawa czy herbata. 8.45 - Lekcja języka angielskiego. 9.05 - „Szalone dziewczyny" - serial prod. USA. 9.30 - Wiadomości. 9.45 - „Antonie" - film prod. kanadyjskiej. 10.00 - Encyklopedia lata dla dzieci. 10.10 - „Dziewczyna z oceanu" - serial prod. australijskiej. 10.35 - Małe bajeczki. 10.45 - Sport i zabawa. 11.00 - „Cagney i Lacey" - serial prod. USA. 11.50 - Lato w Jedynce. 12.54 - Telezakupy. 13.00 - Wiadomości. 13.10 - Agrobiznes. 13.20 - Lato z Magazynem Notowań. 13.50 - Miniatury. 14.00 - „Randall i duch Hopkirka" - serial prod. angielskiej. 15.40 - „Zwierzęta świata" - film dok. prod. kanadyjskiej. 16.10 - Mokre krajobrazy. 16.50 - „Szczenięce lata Toma i Jerry'ego" - serial anim. prod. USA. 17.15 - Ja - psychozabawa. 17.40 - Diariusz rządowy. 18.00 - Teleexpress. 18.25 - „Moda na sukces" - serial prod. USA. 18.50 - Pomidor - teleturniej. 19.10 - Prognoza pogody. 19.20 - Program publicyst. 19.30 - Credo - magazyn katolicki. 20.00 - Wieczorynka. 20.30 - Wiadomości. 21.10 - „Ekstradycja" - serial TVP. 22.10 - „Widziałem wielu bogów" - film dok. Jacka Kubiaka. 23.00 - Zlot Żaglowców. 23.30 - Wiadomości. 23.40 - W centrum uwagi. 24.00 - „Kwadratura koła" - fabularyzowany film dok. prod. ang. (1984). 1.40 - „Książę Cygarnii".

WCZORAJ W PRASIE POLSKIEJ

Stanisław Tym

Kupa

Wojewoda warszawski unieważnił ostatnio decyzję lokalnego samorządu w sprawie psich kup. Samorząd zdecydował, że od września każdy człowiek wychodzący na spacer z przyjacielem człowieka będzie musiał mieć z sobą grabki, łopatkę i plastykową torebkę. Grabki? Tak, grabki! Jeśli przyjaciel człowieka zrobi to na przykład na trawie, człowiek grabkami będzie musiał zgarnąć kupkę na kupkę, a następnie łopatką do torebki.

Wojewoda odwołał grabki, łopatki i torebki. Jego decyzją oburzeni są pracownicy koszący trawę w parkach spalinowymi kosiarkami. Pracownicy wypowiedzieli się na ten temat w prasie stołecznej: „Podczas koszenia trawy psie kupy bryzgają na nas i codziennie musimy się myć". Koniec cytatu. Tak, to straszne! Myć się codziennie? Pracownicy parków powinni oddać sprawę do sądu. Raz, dwa razy w miesiącu można się umyć, ale to już góra dwa razy! Wiadomo przecież, że częste mycie skraca życie, bo od mycia skóra się ściera i człowiek umiera. Czy Ministerstwo Zdrowia nie powinno aby wprowadzić obowiązkowych napisów na każdym mydle, tak jak na papierosach? „Nie wierz w gusła o higienie! Używanie mydła przyspiesza Twój zgon!". A może nawet zrównać mydło z alkoholem. „Alkohol szkodzi zdrowiu - mydło zabija!".

Na to, że tak jest, przytoczę ważny argument. Trzydzieści lat temu wychodzili już po północy z warszawskiego Spatifu dwaj młodzi pisarze (w PRL pisarze i aktorzy przed ukończeniem lat pięćdziesięciu byli uznawani za młodych). Anegdota mówi, że byli to Andrzej Brycht (proza) i Leszek Śliwonik (poezja). Razem z nimi wychodził znacznie starszy poeta - Antoni Słonimski. Dwaj młodzi, stojąc na chybotliwym trotuarze, żegnali starszego poetę okrzykami: „Mistrzu! Spokojnej nocy! Dobranoc, Mistrzu!". Słonimski cicho westchnął: -Panom to dobrze, pójdziecie do domów, położycie się spać... - A co...? - troskliwie zainteresowali się młodzi. -Czyżby Mistrz cierpiał na bezsenność? - Nie, nie - odrzekł Słonimski - ale ja będę musiał przedtem się jeszcze rozebrać, wykąpać...

Jak się te kąpiele skończyły, wiadomo. Natomiast obaj młodzi pisarze są do dziś zdrowi i młodzi. Szczególnie, że w III RP młodość u pisarzy i aktorów została przedłużona do lat siedemdziesięciu. Najlepszym przykładem są Linda w roli Bohuna i Pazura w roli Rzędziana, choć do obsadzenia tej drugiej roli podobno Jurek Hoffman znalazł kogoś jeszcze starszego. Ze zdrowiem obu młodych pisarzy zaś, szczerze mówiąc, nie jest już podobno tak dobrze, jak było. Niestety, obaj od dawna zaczęli się myć regularnie i coraz bardziej kwękają. A to nerki, a to żołądek, a to reumatyzm. Tak, tak, mydło nikogo nie oszczędzi.

Życiodajny zaduch, brudek i smrodek udaje się na szczęście utrzymać w rządzącej koalicji. Nie po to przecież pisałem tyle wstępu, żeby politycznie tego nie zdyskontować. Koalicja zresztą robi to samo. Dyskontuje, ile może. Dowiadujemy się o nowych członkach Trybunału Konstytucyjnego, o nowych kilku tysiącach urzędników terenowych administracji, o nowej radzie nadzorczej TVP. Koalicja obsadza, co tylko może, najczęściej - niestety - na łapu-capu i byle jak, czyli swoimi. Nic nie umie, ale zawsze wierny. A jak narobi, to się posprząta w razie czego. Ale teraz sprzątać nie trzeba. Bylejakość i pozór stroi się więc w zapocone, zatęchłe szaty oraz ogłasza normą i prawem.

Agencja Rynku Rolnego (kontrolowana przez Polskie Stronnictwo Ludowe) obniżyła ostatnio parametry jakości skupowanego zboża. Ale cen zboża nie obniżyła. Ziarno, które do niedawna kupowano tylko na paszę, teraz jest kupowane na mąkę. Będziemy jeść chleb z zakalcem i być może jaja zarażone salmonellą, bo przecież taka jest ogólna polityka PSL - zarzynania rolnictwa. Mówią o tym specjaliści, biją na alarm, że polska wieś jest w sytuacji rozpaczliwej. Graffiti czytałem na ścianie domu: Bród - Nędza - PSL. Oczywiście, jakiś złośliwiec napisał. Ale jeśli czytam coś w „Rzeczpospolitej", to już chyba obiektywnie jest napisane. Cytuję: „Szczególnie wysokie są wskaźniki bezrobocia na wsi. Mieszka tam ponad 43 proc. ogółu bezrobotnych, choć ludność wiejska stanowi 38 proc. ogółu mieszkańców Polski. Liczbę bezrobotnych mieszkańców wsi ocenia się obecnie na 1,5 mln osób, ale są to szacunki bardzo skromne. Bliższa prawdy wydaje się liczba 2 mln".

Nędza, bieda, bezrobocie i żadnego pomysłu na przyszłość. Co w tej sytuacji robi PSL i Waldemar Pawlak? Obniża jakość kupowanego od nędzarzy zboża i jednocześnie domaga się odwołania rządu! Młodzieży, która ma inne sprawy na głowie (i słusznie) i być może nie jest zorientowana, wyjaśnię na czym polega subtelny urok zapachowy tych żądań. Otóż PSL wraz z SLD współtworzą rząd, który PSL chce odwołać! Poza tym prezes Pawlak czuje się tak dobrze, że mówi: „Premier wykazuje brak dbałości o plony naszej pracy, a opozycja chowa głowę w piasek".

Dobre wychowanie, które zawdzięczam rodzicom i moim nauczycielom, nie pozwala mi napisać, z czego odważnie wystawia na świat swą głowę Waldemar Pawlak skupujący plewy po cenie wysokogatunkowego zboża. To jest wysoka cena. I to polska wieś zapłaci tę cenę, niestety.

Za miesiąc wybory. Kupą, chłopy, do urn. I kupą na PSL! Kupy nikt nie ruszy!

TYM
„Wprost"

Ofiary holokaustu w Europie Wschodniej

Szansa na odszkodowania

Rząd RFN jest gotów wyjść naprzeciw oczekiwaniom organizacji żydowskich w sprawie odszkodowań dla ofiar holokaustu w Europie Wschodniej.

W Bonn zakończyły się w środę dwudniowe rozmowy między delegacją organizacji żydowskiej Jewish Claims Conference a rządem niemieckim. Rokowania koncentrowały się na kwestii odszkodowań dla 15 do 20 tysięcy byłych więźniów hitlerowskich obozów koncentracyjnych, którzy nie otrzymali dotychczas żadnego zadośćuczynienia. Na konferencji prasowej po zakończeniu negocjacji szef Urzędu Kanclerskiego, Friedrich Bohl, poinformował, że rozmowy były potrzebne, ale nie osiągnięto konkretnych rezultatów.

Mimo to sprawa nabrała biegu i należy się spodziewać, że w niedługim czasie Bonn zaproponuje jedno z dwóch możliwych rozwiązań. Pierwsze z nich to przyznanie rent ofiarom holokaustu z obszaru dawnego ZSRR w wysokości 200 marek miesięcznie (chodzi przede wszystkim o obywateli Litwy, Łotwy i Estonii). Natomiast druge przewiduje wypłacenie ofiarom jednorazowych odszkodowań.

Za tym drugim rozwiązaniem przemawia fakt, iż osoby zainteresowane są w podeszłym wieku i wolałyby już teraz otrzymać większą sumę pieniędzy. Bonn na jednorazowe odszkodowania gotowe jest przeznaczyć w sumie od 100 do 500 milionów marek.

Przewodniczący Centralnej Rady Żydów w Niemczech, Ignatz Bubis, zaapelował do niemieckich firm ubezpieczeniowych o powołanie fundacji dobrej woli, z której wypłacane byłyby odszkodowania dla ofiar holokaustu.

Środowa prasa niemiecka przypomina, że od roku 1949 Republika Federalna Niemiec wypłaciła w sumie 100 miliardów marek odszkodowań dla ofiar hitleryzmu - najpierw w krajach zachodnich, a później w Europie Wschodniej. Dla krajów, z którymi RFN nie podpisała żadnych umów w tej sprawie, np. z Albanią, Bułgarią i b. Jugosławią, rząd przeznaczył 80 mln marek, które zostaną przekazane w latach 1998-2000 założonym w tym celu fundacjom. Umowy zawarte z państwami Europy Wschodniej o odszkodowaniach globalnych mają jednak swoją złą stronę - ofiary otrzymują tylko odszkodowanie jednorazowe, i to minimalne. W Polsce np. poszkodowani otrzymali symboliczną sumę 500 marek. Na więcej nie starczyło pieniędzy.

Krystyna GRZYBOWSKA
z Bonn
„Rzeczpospolita"

Miłość po cichu

Niemieccy kochankowie będą musieli zapłacić za zmysłowe szaleństwo pół miliona marek albo pójść do więzienia.

Dla kochanków w Niemczech, którzy zatracają się w miłosnej ekstazie, nadeszły ciężkie czasy. Jeżeli ogarnięci zmysłowym szaleństwem zaczną zbyt głośno sapać, jęczeć, nadwerężać sprężyny w łóżku i krzyczeć, grozi im grzywna w wysokości pół miliona marek albo dwa lata więzienia, oczywiście spędzone w odrębnych celach.

Taką decyzję wydał Sąd Administracyjny w miasteczku Warendorf położonym w Nadrenii-Północnej Westfalii. Rozprawa odbyła się na wniosek 29-letniego technika dentystycznego i jego 25-letniej małżonki, referentki.

Młodzi ludzie twierdzili przed sądem, że nocną ciszę w ich sypialni zakłócały miłosne orgie sąsiadów z naprzeciwka. - To nic przyjemnego obudzić się w środku nocy i wysłuchiwać, jak ktoś dziko wyje, bo przeżywa orgazm - skarżyła się pani Kerstin. - Oprócz krzyków dochodziły do naszych uszu wulgarne wyzwiska. Nawet zimą nie chciało im się okien zamykać.

Żeby zdobyć odpowiedni materiał dowodowy pani Kerstin prowadziła regularnie dziennik seksualnych wybryków sąsiadów. Gruby skoroszyt jest wypełniony dokładnymi notatkami, np.: 26 października 1996 roku - znowu się kochają od 1.00 do 2.30. Wyją jak opętani, wulgarne zwroty, przekleństwa, świst bata.

Na ławie oskarżonych zasiadł 46-letni przedstawiciel handlowy i młodsza od niego o dwa lata fryzjerka. - Choć nie mamy ślubu, od 17 lat żyjemy w wielkiej harmonii i miłości - zeznali przed sądem. - A skąd się biorą te głośne okrzyki - sędzia był bardzo dociekliwy. - Sam pan jest mężczyzną i dobrze wie, że podczas orgazmu człowiek nie jest w stanie kontrolować swych odgłosów - wybąkał skruszony handlowiec.

Nie okazano mu jednak wielkiego zrozumienia. Od wtorku 19 sierpnia 1997 roku sędzia założył niemieckim parom miłosny szlaban. Seks owszem, ale tylko po cichu.

Izabella JACHIMSKA
„Super Express"

Osiem milionów bóstw

W większości Japończycy traktują dziś religię bardziej jako zbiór tradycyjnych świąt i obrzędów, niż przeżycie duchowe. W ciągu roku w Japonii obchodzi się blisko 400 świąt i festiwali religijnych.

Sekta Soto za swą główną kwaterę wybrała jeden z droższych tokijskich hoteli. Mistrz Kenzen w eleganckim, szarym garniturze siedzi bez ruchu przy wysokim, nowoczesnym stole. Może mieć około 40 lat, choć Japończycy zazwyczaj wyglądają dużo młodziej, niż wynika z ich metryki. Jego barczysta sylwetka sprawia wrażenie, jakby ćwiczenia sportowe zajmowały mu tyle samo czasu, co umysłowe. Gdyby nie portret tajemniczo uśmiechniętego Buddy na ścianie, można by sądzić, że rozmawiamy nie z buddyjskim mnichem, lecz biznesmenem. - W Japonii między religiami nie ma rywalizacji - podkreśla z naciskiem mistrz Kenzen. Japończycy zawsze akceptowali odmienne wiary i z łatwością przyswajali obcych bogów. Kiedy w VIII wieku buddyzm z Indii, przez Chiny, dotarł do Japonii, wyznawcy miejscowej religii sinto nie potraktowali Buddy jak intruza. - Być może - uśmiecha się - uznali go za jednego z ośmiu milionów swoich bóstw.

Nierzadko Japończycy przyznają się do buddyzmu i sintoizmu jednocześnie. Według statystyk ze 126 mln mieszkańców Kraju Kwitnącej Wiśni 90 mln wyznaje buddyzm, 117 mln zaś sintoizm. Około 1,5 mln to wyznawcy chrześcijaństwa. W większości Japończycy traktują dziś religię bardziej jako zbiór tradycyjnych świąt i obrzędów, niż przeżycie duchowe. W ciągu roku w Japonii obchodzi się blisko 400 świąt i festiwali religijnych.

Mistrz przyznaje, że zainteresowanie religią nie jest duże. - Jesteśmy leniwi - mówi enigmatycznie. - Dziś ludzie uważają, że nie są w stanie przestrzegać zasad wiary, gdyż wymaga to zbyt dużego wysiłku, odchodzą więc i zachowują dystans - wyjaśnia. Niegdyś w mieszkaniach Japończycy stawiali ołtarzyki dla Buddy lub sintoistycznych bóstw, które miały strzec domowego ogniska. Dziś tradycja ta zdaje się zanikać. Tatsuya, 36-letni fizyk z Hiroszimy, otwarcie przyznaje, że nie jest zbyt religijny. On i jego żona Masako, nauczycielka muzyki, nie są przywiązani do religijnych obrządków. W swoim domu nie mają ołtarza. Na co dzień przestrzegają jedynie buddyjskiego zwyczaju składania przed posiłkiem podziękowań za pożywienie z charakterystycznie, jak do medytacji, złożonymi rękami.

Kiedy wybieramy się na wyspę Miyajima, gdzie znajduje się słynna świątynia sintoistyczna, Masako i Tatsuya nie kryją niewiedzy o kulcie. Miyajima jest dla nich miejscem na wskroś turystycznym. Drewniana, pomalowana na jaskrawoczerwony kolor świątynia nie wywołuje większych emocji duchowych. W głębi, w miejscu niedostępnym dla zwiedzających, małżeństwo z dwojgiem małych dzieci modli się pod przewodnictwem ubranego na biało mnicha. Turyści nie ściszają nawet głosu. Błyskają flesze aparatów fotograficznych. Dzięki turystom zresztą wyspa całkiem nieźle prosperuje. Co krok natykamy się na niewielkie restauracje oraz sklepiki z pamiątkami i amuletami. Święte posągi zostały już chyba tylko oswojone daniele, które swobodnie przechadzają się po wąskich uliczkach, i trącając ludzi nosami, żądają pożywienia.

Na wyspie obok świątyni sintoistycznej wznosi się buddyjska pagoda. W Japonii nierzadko świątynie obu wyznań sąsiadują ze sobą. Często te sintoistyczne są mniejsze, jakby uboższe, z charakterystyczną bramą torii, która oddziela świat zewnętrzny od duchowego.

Tłumnie jest zazwyczaj przy buddyjskiej świątyni Asakusa w Tokio. Przyciągają zwłaszcza kramy, których szpaler prowadzi wprost do miejsca kultu. Oprócz jedwabnych chustek, jarmarcznych bibelotów i słodyczy, największym chyba popytem cieszą się amulety chroniące przed złymi duchami i wszelkiego rodzaju katastrofami. Wierni chętnie kupują też talizmany, które mają zapewnić szczęście w miłości, małżeństwie lub powodzenie w interesach. Nie mniejsze zainteresowanie budzą wróżby. Kilka osób z drewnianych skrzynek umieszczonych w ścianie kramu wyciąga kartki ze starannie wykaligrafowanymi przepowiedniami. Dobrą wróżbę zabierają ze sobą. Jeżeli zaś los nie był łaskawy, można uniknąć nieszczęścia, zawieszając zwinięty w rulonik papierek na rozpiętym w pobliżu drucie. Niewiele osób jednak przystaje w milczeniu ze złożonymi rękami i schyloną głową przed figurą siedzącego z nieodgadnionym uśmiechem Buddy.

Beata ZUBOWICZ
„Rzeczpospolita"

Dopłynęła do celu po 85 latach

Po 85 latach zakończyła się wreszcie podróż Millviny Dean. Wczoraj zastukała do drzwi małego domku na przedmieściach Kansas City. Pani Millvina była najmłodszym rozbitkiem, który przeżył katastrofę „Titanica" w 1912 roku.

Parę tygodni przed tą tragedią ojciec Dean, Bertram sprzedał knajpę, którą prowadził w Londynie. Kupił bilety na „Titanica" i wraz z trzyosobową rodziną ruszył szukać szczęścia w Ameryce. Miał zamiar dotrzeć do Kansas City, otworzyć tam sklep z tytoniem i zamieszkać w domu swego kuzyna Alfreda Norburego. Właśnie do tego domu, będącego obecnie własnością Matta i Katie Levich, po latach wybrała się Millvina Dean.

Rozpoczynając podróż miała zaledwie 9 miesięcy. 14 kwietnia 1912 roku, gdy statek zderzył się z górą lodową i zaczął tonąć, marynarz wrzucił małą Millvinę do żeglarskiego worka, po czym podał ją na szalupę ratunkową. W ten sposób życie Dean zostało ocalone. Uratowała się także jej matka i o kilka lat starszy brat. Natomiast jej ojciec jest jedną z 1517 osób, które zginęły w katastrofie.

Dean na pokładzie statku ratunkowego dotarła wprawdzie do Ameryki, ale jej matka, pozbawiona męża i majątku, była zmuszona czym prędzej wracać wraz z dziećmi do Wielkiej Brytanii. Tak więc do celu podróży, domu kuzyna z Kansas City nigdy nie dotarła.

Dean o największej przygodzie swego życia dowiedziała się dopiero, gdy miała 9 lat. Przez całe życie marzyła by spełnić marzenie ojca i dotrzeć do Kansas City. Udało jej się tego dokonać dopiero teraz.

Małżeństwo Levi po powitaniu zaproponowali jej colę z lodem. - Jakoś nie mogę pić napojów z lodem, za bardzo kojarzą mi się z górami lodowymi - podziękowała najmłodsza z rozbitków z „Titanica".

Tomasz SOMMER
„Super Express"

Dni Młodzieży

Papież we Francji

Jan Paweł II rozpoczął w czwartek przed południem swą szóstą już wizytę we Francji. Przybył do Paryża w związku z odbywającymi się tam 12. Światowymi Dniami Młodzieży. Wkrótce po przylocie rozmawiał z prezydentem Francji, Jacquesem Chirakiem.

W Dniach uczestniczy 300 tys. młodych pielgrzymów ze 170 krajów całego świata. Wizyta papieża potrwa cztery dni.

O godzinie 10.25 samolot włoskich linii lotniczych „Alitalia" wylądował na paryskim lotnisku Orly. Ojca Świętego powitał prezydent Francji Jacques Chirac. Następnie papież na pokładzie wojskowego helikoptera udał się do centrum francuskiej stolicy, na taras im. Ojca Josepha Wresinskiego, zmarłego przed kilku laty francuskiego księdza polskiego pochodzenia. Ksiądz Wresiński założył organizację „Czwarty Świat", która zajmuje się niesieniem pomocy ubogim w krajach wysoko rozwiniętych.

Papież udał się następnie w towarzystwie kardynała Jeana-Marie Lustigera, arcybiskupa Paryża, do Pałacu Elizejskiego na rozmowy z prezydentem Chirakiem.

Mimo zmęczenia i upału, wychodząc z pojazdu Jan Paweł II pozdrowił dziennikarzy. Któryś z nich zawołał po polsku „Szczęść Boże".

Po rozmowie w cztery oczy prezydent Chirac wygłosił w Sali Bankietowej Pałacu (gdzie odbywają się konferencje prasowe) przemówienie powitalne, w którym wspomniał o polskim patriotyzmie Jana Pawła i o jego trudnych latach okupacji w Krakowie. Prezydent Francji nadzwyczaj wysoko ocenił przesłanie papieża do młodzieży i nazwał gościa jej wzorem i przewodnikiem.

Odpowiadając papież podziękował Francji za przyjęcie młodych katolików. Mówiąc o trudnościach młodzieży - od konfliktów lokalnych do bezrobocia - papież stwierdził, że paryskie Dni są dla młodych okazją do dzielenia się doświadczeniami i do refleksji duchowej.

Gdy papież opuszczał Pałac, młody dziennikarz palestyński powiedział mu, że właśnie wziął ślub w Jerozolimie i prosi o błogosławieństwo. W westybulu Pałacu Elizejskiego papież pobłogosławił młodą parę.

Po południu Ojciec Święty spotkał się z młodzieżą na Polach Marsowych koło wieży Eiffela.

Po raz ostatni papież odwiedził Francję w zeszłym roku, jednak w Paryżu nie był od 1980 roku.

Papież wiąże duże nadzieje z młodzieżą, jej postawą moralną, szlachetnością i idealizmem. Obawia się dechrystianizacji krajów wysoko rozwiniętych, m.in. Francji, która tradycyjnie nazywana była „najstarszą córą Kościoła". Na 58 milionów mieszkańców Francji 45 milionów to katolicy, ale tylko 6 milionów regularnie uczęszcza na msze. Przeciętna wieku księży w tym kraju wynosi 55 lat.

Wizyta papieża jest różnie odbierana we Francji. Według niektórych sondaży, ogół francuskiego społeczeństwa z pewną obojętnością traktuje tę wizytę. Kontrowersje wzbudziło planowane na piątek odwiedzenie przez Jana Pawła II grobu swego przyjaciela, zmarłego w 1994 roku znanego genetyka Jerome'a Lejeune'a, który był zdecydowanym przeciwnikiem aborcji. Niektóre ugrupowania lewicy twierdzą, że papież, odwiedzając grób, chce w ten sposób wesprzeć przeciwników przerywania ciąży. Papież nalegał jednak, aby te odwiedziny miały bardzo osobisty charakter. Dlatego też na podparyski cmentarz w Chalon-Saint-Mars dopuszczeni zostaną tylko członkowie rodziny zmarłego.

Prasa paryska zwraca uwagę, że papież będzie przebywał we Francji do niedzieli, 24 sierpnia. Tego dnia przypada rocznica Nocy Świętego Bartłomieja, czyli masakry na protestantach dokonanej przez katolików w 1572 roku. Premier Lionel Jospin, który sam jest protestantem, spotka się z papieżem dopiero podczas ceremonii pożegnania na lotnisku.

Program wizyty przewiduje, że Jan Paweł II odprawi w niedzielę mszę na torze wyścigowym w Longchamps pod Paryżem. Oczekuje się, że przybędzie tam pół miliona wiernych, głównie uczestników Światowych Dni Młodzieży. We francuskich warunkach tak duża liczba uczestników mszy uznana byłaby za sukces. W 1995 roku, podczas poprzednich Światowych Dni Młodzieży, w Manili na Filipinach, w mszy i spotkaniu z papieżem uczestniczyły 4 miliony ludzi.

NA ZDJĘCIU: ceremonia powitania Jana Pawła II na lotnisku Orly.

Fot. **EPA-ELTA**

KURIEREM

● Prezydent RP Aleksander Kwaśniewski w drugim dniu wizyty na Słowacji spotkał się w Bratysławie z przewodniczącym słowackiego parlamentu i z przedstawicielami partii opozycyjnych.

● Prezydent Tajwanu Li Teng-huej mianował nowego premiera. Został nim - zgodnie z oczekiwaniami - Vincent Siew. Nowy premier jest znanym ekonomistą, deputowanym do parlamentu z ramienia partii rządzącej. Ma objąć urząd 1 września, po przeprowadzeniu przez prezydenta planowanych zmian w gabinecie.

● Izrael gwałtownie zareagował na palestyńskie „spotkanie dialogu narodowego", do jakiego doszło w środę w Gazie z inicjatywy Jasera Arafata. Jeden z głównych doradców premiera Izraela Benjamina Netanjahu, Danny Naweh oskarżył Arafata o hipokryzję, stwierdzając iż przywódca Palestyńczyków musi dokonać wyboru pomiędzy pokojem z Izraelem a obejmowaniem i całowaniem radykałów islamskich. To stwierdzenie Naweha dotyczyło serdecznego uścisku, jaki Arafat wymienił w środę z jednym z głównych przywódców antyizraelskiego Islamskiego Ruchu Oporu (Hamas), Abdelazizem Rantissim.

● 26-letnia Tatiana Szuszkin, która 27 czerwca rozlepiła w Hebronie plakaty przedstawiające Mahometa jako świnię piszącą wersety Koranu, została zwolniona z więzienia. Ma teraz przebywać w areszcie domowym w oczekiwaniu na proces, który teoretycznie powinien rozpocząć się 10 września.

● Kanclerz RFN Helmut Kohl oświadczył, że wiedział o planach ministra finansów Theo Waigla ustąpienia ze stanowiska po wyborach parlamentarnych w 1998 r. Równocześnie Kohl zaznaczył, iż Waigel nie jest zmęczony wykonywaniem swych obowiązków. „Szanuję jego stanowisko i rozumiem jego decyzję, szczególnie dlatego, że wiem, iż nie jest zmęczony pełnieniem swego urzędu" - stwierdził Kohl w oświadczeniu.

● Rzecznik wywiadu rosyjskiego (SWR) Jurij Kobaladze odmówił skomentowania doniesień mediów norweskich na temat domniemanej współpracy premiera Norwegii Thorbjorna Jaglanda z KGB. Kobaladze powiedział rosyjskiej agencji ITAR-TASS, że SWR nie może odejść od uniwersalnej zasady, stosowanej przez wszystkie wywiady świata i zakładającej, iż służby te nigdy ani nie potwierdzają, ani nie dementują informacji o czyjejś współpracy z nimi.

● Praktycznie nie ma już nadziei na uratowanie zasypanych pod gruzami i tonami zboża w silosie w Blaye w południowo-zachodniej Francji. Do czwartkowego popołudnia wydobyto zwłoki 6 osób. Pod zwałami betonu i zboża pozostało 6 dalszych członków personelu. Formalnie osoby te uważa się wciąż za zaginione, ale wiadomo, że już nie żyją.

Skandal

„Nie" twierdzi, że „lojalkę" Kaczyńskiego sfałszował UOP

To Urząd Ochrony Państwa w ramach rozgrywek w obozie „Solidarności" spreparował rzekomą tzw. deklarację lojalności Jarosława Kaczyńskiego ze stanu wojennego - twierdzi tygodnik „Nie", który w związku z tym przeprasza lidera PC. To totalna bzdura - mówi b. szef MSW i UOP Andrzej Milczanowski. 28 bm. sprawą zajmie się sejmowa Komisja ds. Służb Specjalnych. O jej wyjaśnienie prezydium SdRP poprosiło premiera.

Czwartek był kolejnym dniem procesu Marka Barańskiego z „Nie", oskarżonego przez Kaczyńskiego o pomówienie zarzutem podpisania „lojalki". Przed Sądem Rejonowym w Warszawie Barański złożył oświadczenie, że „Nie" otrzymało ostatnio „wiarygodną informację", iż „lojalkę" sfałszowała „jedna z komórek UOP" w „ramach „szczegółowo zaplanowanej fałszerskiej operacji", co było „rezultatem politycznych rozgrywek wewnątrz obozu solidarnościowego" Staliśmy się ofiarą prowokacji - twierdzi Barański, który przeprosił Kaczyńskiego. „To przeprosiny publicysty silnie pokrzywdzonego przez policję polityczną, gdyż przez fałszerstwo, jakiego dopuścił się organ państwowy, naraziłem na szwank wiarygodność moją i redakcji" - oświadczył.

To nie jest przeproszenie, bo oskarżony twierdzi zarazem, że jest niewinny - mówił pełnomocnik Kaczyńskiego, mec. Leszek Piotrowski. Obrońca Barańskiego, mec. Eugeniusz Baworowski złożył wniosek, by sąd ponownie przesłuchał Milczanowskiego „na okoliczność fałszerstwa"; by spytał UOP, czy przygotowano w nim to fałszerstwo; by spytał sejmową spec-komisję, jakie działania podjęła w celu wyjaśnienia sprawy. Mimo sprzeciwu Piotrowskiego sąd uwzględnił te wnioski i na następną rozprawę 13 października wezwał Milczanowskiego, by przesłuchać go w trybie tajnym.

„Zaprzeczam zdecydowanie, to totalna bzdura" - powiedział o sprawie Milczanowski. „Sądzę, że to jeszcze jedna sztuczka ze strony tych panów" - dodał Milczanowski, który jako szef MSW w latach 1992-1995 nadzorował UOP. Wyraził przypuszczenie, że może chodzić o próbę zdyskredytowania obozu solidarnościowego przed wyborami parlamentarnymi. UOP nie będzie komentował dywagacji dziennikarskich - powiedział rzecznik prasowy UOP Leszek Buller.

Jeszcze w czerwcu 1993 r. Kaczyński publicznie mówił, że „lojalka" to fałszerstwo UOP, czemu zaprzeczała wówczas rzeczniczka UOP, Irena Popoff.

Białoruś

Łukaszenka żąda wyjaśnień

Prezydent Aleksandr Łukaszenka oświadczył w czwartek ambasadorowi Rosji w Mińsku Walerijowi Łoszczyninowi, że „nie pozwoli, by ktokolwiek rozmawiał z nim z pozycji siły".

Według białoruskiego prezydenta, z takiej pozycji wystąpił sekretarz prasowy Jelcyna, Siergiej Jastrzembski, w wywiadzie dla radia Majak.

Jastrzembski oświadczył w tym wywiadzie w czwartek rano, że Moskwa może ochłodzić swe stosunki z Białorusią, jeśli Mińsk do końca dnia nie uwolni dziennikarzy rosyjskiej telewizji publicznej ORT, aresztowanych pod zarzutem naruszenia granicy białorusko-litewskiej.

„W takich wypadkach, jak ten, kiedy w grę wchodzi honor, godność i zdrowie obywateli rosyjskich, geopolityczne interesy państwa powinny znaleźć się na drugim planie" - powiedział Jastrzembski, według relacji agencji Interfax.

Reagując na tę wypowiedź, Łukaszenka oświadczył: „Chcę, by Kreml lub rząd albo zdementował, albo potwierdził oświadczenie Jastrzembskiego. Jastrzembski w tym wypadku jest dla mnie nikim, ale chcę wiedzieć, czyje stanowisko wyraża ten człowiek".

Prezydent Białorusi oświadczył też, że dopóki nie będzie tego wiedział, „nie będzie żadnych rozmów", i dodał, iż wycofuje się ze wszystkich dotychczasowych obietnic. W środę na jego polecenie zastępca kierownika administracji prezydenckiej Iwan Paszkiewicz obiecał w rozmowie z Jastrzembskim, że rosyjscy dziennikarze ORT „mogą być uwolnieni w czwartek". Według Łukaszenki, Jastrzembski podziękował Paszkiewiczowi.

„O przebiegu tej rozmowy poinformowano Jelcyna i był on zadowolony, po co więc te ataki?" - zapytał Łukaszenka.

Prezydent Białorusi sądzi, że wyjaśnienie czwartkowego wystąpienia Jastrzembskiego może być takie, iż w Moskwie myślą, że „gdy tupną nogą, Łukaszenka struchleje".

Jednak ja „szantażu nie ścierpię" - oświadczył Łukaszenka.

Afganistan

Atak na Kabul

Afgańskie siły opozycyjne w czwartek nad ranem przystąpiły do generalnej ofensywy, której celem jest, kontrolowana przez radykałów islamskich z organizacji Talibanu, stolica kraju, Kabul - podała afgańska agencja informacyjna AIP, działająca w Pakistanie.

Maszerująca ku stolicy państwa opozycyjna armia, dowodzona przez Ahmeda Szaha Masuda, zaatakowała w czwartek o świcie miasteczko Mir Bacha Kot, położone w odległości 25 km na północ od Kabulu. Jednocześnie samoloty opozycji bombardowały pozycje talibów na linii frontu pod samym Kabulem, utrzymującej się bez zmian, mimo wielu pojedynków artyleryjskich, od około dwu tygodni.

Kultura

Zmarł Jurij Nikulin

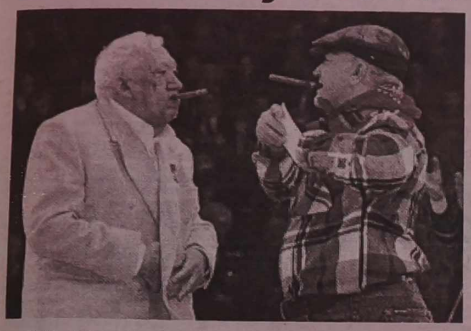

W Moskwie zmarł w czwartek w wieku 76 lat aktor Jurij Nikulin, jeden z najpopularniejszych komików kina rosyjskiego, dyrektor Cyrku Moskiewskiego. 5 sierpnia operowany był na serce. Podczas operacji nastąpiła śmierć kliniczna, która trwała 30 minut. Uratowany został dzięki szybkiej interwencji lekarzy. Od tego czasu przebywał na oddziale intensywnej terapii. W latach 50. Nikulin był klaunem w Cyrku Moskiewskim. W 1958 roku przeszedł do pracy w filmie. Wystąpił w wielu komediach, do dziś popularnych w Rosji i często emitowanych w kanałach telewizji rosyjskiej. Po zakończeniu kariery aktorskiej wrócił do cyrku i w 1984 roku został dyrektorem Cyrku Moskiewskiego.

NA ZDJĘCIU: J. Nikulin i mer Moskwy J. Łużkow podczas obchodów 75-lecia urodzin artysty.

Fot. **EPA-ELTA**

Ekologia

Azja dusi się w trującym oparze

Gryzący opar, który od miesiąca unosi się nad Malezją i Singapurem, budząc obawy o zdrowie ich mieszkańców, a pochodzi z pożarów w dżunglach Indonezji, nie zniknie szybko, gdyż w regionie panuje susza - oświadczyli w czwartek przedstawiciele władz indonezyjskich.

Na Sumatrze i innych wyspach Indonezji wypala się lasy, aby zrobić miejsce pod pola uprawne i osady dla przesiedleńców z innych, gęsto zaludnionych części tego kraju. Dochodzi też do wypalania dżungli przez plemiona prowadzące pierwotną tzw. gospodarkę żarową.

Opar jest niekiedy tak gęsty, że powoduje odwołanie lotów do miast na Sumatrze i Kalimantanie. Opar wiszący nad stolicą Malezji, Kuala Lumpur, zatrzymuje spaliny i inne skażenia powietrza i zamienia się w smog, który często osiąga stężenie groźne dla ludzkiego zdrowia.

Opar znad Indonezji jest tylko małą częścią znacznie większego problemu skażenia środowiska w Azji - następstwa wzrostu liczby ludności i szybkiej industrializacji.

Niedawny raport Azjatyckiego Banku Rozwoju ostrzega, że koszty degradacji środowiska naturalnego w Azji są już teraz „niesłychanie wysokie", a będą jeszcze większe, jeśli region nie zacznie dbać o zachowanie przyrody i o czystość wód i powietrza.

Jak podaje czwartkowa „International Herald Tribune", w ciągu minionych 30 lat powierzchnia lasów w Azji spadła o połowę, co spotęgowało erozję gleby, pustynnienie terenów, zamulanie się rzek, powodzie i straty w zbiorach.

Skutki tego trwale odczuwa jedna trzecia terenów rolniczych Azji, a zarybienie rzek i jezior spadło o połowę.

Vaclav Smil, ekolog z Uniwersytetu Manitoba w Kanadzie ocenia, że roczna wysokość szkód dla zasobów naturalnych Chin odpowiada prawdopodobnie co najmniej 10 procentom ich produktu krajowego brutto (522 miliardy dolarów w roku 1996), a być może wynosi aż 15 proc. PKB.

„Ubytek ziemi uprawnej w Chinach spowodowany erozją i ekspansją siedzib ludzkich oznacza, że w roku 2000 wśród krajów o dużej liczbie ludności tylko Egipt i Bangladesz będą miały mniej ziemi ornej na mieszkańca niż Chiny" - powiedział Smil, cytowany przez „IHT".

Nauka

Substancja produkowana przez mózg działa jak marihuana

Naturalna substancja produkowana przez mózg, którą wyodrębnili naukowcy z San Diego (Kalifornia), daje taki sam efekt jak zaciągnięcie się skrętem z marihuany. Badania nad substancją nazwaną 2-AG i występującym w mózgu anandamidem, odkrytym w 1992 r. pozwolą lepiej zrozumieć działanie marihuany i haszyszu, a nawet doprowadzić do opracowania substytutów marihuany w leczeniu bólu, stwardnienia rozsianego i jaskry - mają nadzieję naukowcy, którzy piszą o tym w najnowszym numerze czasopisma „Nature". Substancję 2-AG wyodrębniono po raz pierwszy z organizmu psa. Zarówno 2-AG jak i wcześniej znany anandamid oddziaływują na tzw. receptor cannabinoidalny, który reaguje na marihuanę i haszysz, pod których wpływem dochodzi do zmiany nastroju.

Ślub

Nowo poślubieni okazali się bliźniętami

Nowo poślubiona para z bułgarskiego miasta Płowdiw okazała się być bliźniaczym rodzeństwem. Tydzień po ślubie musieli wnieść o rozwód do sądu. Jak podała w czwartek gazeta „Standart", Marietta i Wenelin Wassilewi wychowywali się w tym samym domu dziecka, a potem zostali adoptowani przez dwie różne rodziny. Poznali się w 1995 r. w Warnie nad Morzem Czarnym, gdzie studiowali. Zaraz po ślubie Wenelin chciał zapoznać żonę ze swoją matką, z którą pomimo zasad adopcji utrzymywał potajemnie kontakt. Matka, rozpoznawszy w młodej parze swoje bliźnięta, zemdlała.

Sport

Piłka nożna

Szczęśliwy remis

W meczu eliminacyjnym do piłkarskich mistrzostw świata reprezentacja Litwy w Dublinie zmierzyła się z drużyną narodową Irlandii. W tym spotkaniu zdecydowaną przewagę miała drużyna gospodarzy, ale grała dość prymitywnie i nie wykorzystała szeregu dogodnych sytuacji. Bardzo dobrze bronił bramkarz litewski Gintaras Staucze. Mecz nie stał na wysokim poziomie, a zespół Litwy, grając z kontrataków, stworzył tylko kilka dobrych momentów do zdobycia bramki, ale ich nie wykorzystał. Mecz tak i zakończył się bezbramkowym remisem.

Reprezentacja Litwy grała w takim składzie: G. Staucze, T. Žiukas, E. Kanczelskis, A. Tiereszkinas, R. Vainoras, A. Skerla, R. Žutautas, S. Mikalajunas, A. Preikszaitis, E. Jankauskas, A. Narbekovas. Irlandczycy wystąpili w takim zestawieniu: S. Given, J. Kenna, S. Staunton, R. Keane, K. Cunningham, I. Harte, A. Townsend, R. Houghton, N. Quinn, D. Connolly, M. Kennedy.

Awans do finałów we Francji z grupy 8 jako pierwsza zapewniła sobie reprezentacja Rumunii, która pokonała w Bukareszcie Macedonię 4:2 (2:0). Łupem bramkowym podzielili się: u zwycięzców - V. Moldovan 2 (36 min. z karnego i 62 min.), C. Galca (40), I. Dumitrescu (65), u pokonanych - M. Dzokic 2 (52, 90). Liechtenstein na własnym boisku uległ Islandii 0:4.

Po tych meczach tabela rozgrywek jest następująca (drużyna, mecze, różnica bramek, punkty):

1. Rumunia	7	24-2	21
2. Macedonia	8	21-14	13
3. Irlandia	7	15-4	11
4. Litwa	7	6-5	11
5. Islandia	7	5-8	6
6. Liechtenstein	8	2-40	0

Następne spotkania odbędą się 6 września. W tym dniu Litwa zagra na własnym boisku z Macedonią, Liechtenstein z Rumunią, Islandia z Irlandią.

W meczu grupy I Bośnia i Hercegowina nieoczekiwanie wysoko pokonała Danię 3:0. W grupie tej prowadzi Dania (13 pkt), przed Grecją (10 pkt).

W grupie 3 Norwegia po zwycięstwie na wyjeździe z Finlandią 4:0 już prawie zapewniła udział w rozgrywkach finałowych. Ma ona 14 pkt i o 6 pkt wyprzedza Węgry, które zremisowały ze Szwajcarią 1:1.

W grupie 4 Estonia uległa Austrii 0:3, a Białoruś - Szwecji 1:2. Prowadzi Szkocja - 17 pkt, przed Austrią - 16 pkt i Szwecją - 15 pkt.

Dwa bezpośrednie mecze między Bułgarią i Rosją wyłonią zwycięzcę w grupie 5. Bułgarzy z trudem pokonali piłkarzy Izraela 1:0. Rosjanie zaś rozegrali w Petersburgu mecz towarzyski z Jugosławią. Jedyną bramkę strzelił w 87 minucie z rzutu karnego S. Jokanović i goście zwyciężyli 1:0. W grupie tej prowadzą Bułgarzy (15 pkt), przed Rosją (14 pkt).

W grupie 6 prowadzą Hiszpanie (20 pkt), przed Jugosławią (19 pkt). W jedynym meczu tej grupy Czechy wygrały z Wyspami Owczymi 2:0.

Jedyny mecz odbył się także w grupie 7. Turcja pokonała Walię 6:4 (3:3). W grupie tej prowadzą Holandia i Belgia, które mają po 15 pkt.

W grupie 9 rozegrano trzy mecze. Ukraina pokonała Albanię 1:0, Portugalia - Armenię 3:1, a Niemcy na wyjeździe z takim samym wynikiem wygrali z Irlandią Północną. Prowadzi Ukraina, która ma 17 pkt po 9 meczach. Po 15 pkt mają Niemcy (po 7 meczach) i Portugalia (po 8 meczach).

Polska ekstraklasa

Największą sensacją trzeciej kolejki polskiej ekstraklasy była przegrana wicemistrzów kraju legionistów - na własnym stadionie ulegli Odrze Wodzisław 0:1. Dotychczasowy lider Amica Wronki zremisowała u siebie z chorzowskim Ruchem 1:1. Beniaminek rozgrywek KSZO z Ostrowca przegrał z Górnikiem Zabrze 4:5.

Oto inne wyniki: Pogoń Szczecin - Widzew Łódź 0:2, Stomil Olsztyn - Groclin Dyskobolia Grodzisk Wielkopolski 2:1, Petrochemia Płock - Polonia Warszawa 2:2, GKS Katowice - Raków Częstochowa 3:0, ŁKS-Ptak Łódź - Wisła Kraków 0:1, Lech Poznań - Zagłębie Lubin 2:1.

Na czele tabeli turniejowej kroczą trzy zespoły - Amica, Stomil i Lech, które zgromadziły po 7 pkt. O 1 pkt mniej mają GKS, Widzew, Odra i Górnik.

M. PIASECKI

Pływanie

Srebrny medal A. Pęczak

Polka Alicja Pęczak zdobyła w Sewilli srebrny medal mistrzostw Europy w pływaniu na dystansie 200 m st. klasycznym. Uzyskała ona czas 2.28,04, poprawiając własny rekord kraju (2.29,91). Tytuł mistrzowski przypadł Węgierce Agnes Kovacs, która wynikiem 2.24,90 poprawiła należący do niej rekord Europy (2.25,31). Brązowy medal zdobyła Belgijka Brigitte Belue - 2.28,90. Płynąca w finale B Beata Kamińska czasem 2.31,64 zajęła drugie miejsce.

W finale wyścigu na 100 m st. motylkowym mężczyzn zwyciężył Szwed Lars Frolander - 52,85. Wyprzedził on Denisa Silantjewa z Ukrainy (53,27) i Francuza Franka Esposito (53,28). Nieoczekiwanej porażki doznał faworyt Denis Pankratow (Rosja), który uplasował się tylko na 6 pozycji.

Drugi tytuł mistrzowski w tych zawodach przypadł mistrzyni olimpijskiej Irlandce Michelle de Bruin (Smith), która zwyciężyła w wyścigu na 200 m st. dowolnym kobiet - 1.59,93. Wyprzedziła ona na finiszu Rosjankę Nadieżdę Czemiezową (1.59,97). Trzecia była Rumunka Camelia Potec (2.00,17.

Wyścig na 400 m st. zmiennym wygrał Holender Marcel Wouda - 4.15,38. Drugi był Hiszpan Frederic Hviid (4.19,68), a trzeci Niemiec Robert Seibt (4.20,43). W finale B wystąpiło dwóch Polaków. Krzysztof Golon był piąty (4.26,54), a Marcin Maliński uplasował się na 8 miejscu (2.35,61).

Sztafetę 4x200 m st. dowolnym mężczyzn wygrała ekipa W. Brytanii (7.17,56). Na drugim miejscu Holendrzy, na trzecim - Niemcy. Polacy zajęli piąte miejsce.

Zakończyli zawody skoczkowie do wody. W skoku synchronicznym kobiet z trampoliny 3 m zwyciężyła para niemiecka Claudia Bockner/ Conny Schmalfus, przed Rosjankami Iriną Łaszko/Julią Pachaliną i Hiszpankami Julią Cruz/Doloresą Saez. Tytuł mistrzowski w skokach synchronicznych mężczyzn z wieży 10 m przypadł Niemcom Janowi Hempłowi i Michaelowi Kuhne. Drugie miejsce u Rosjan Igora Łukaszina i Aleksandra Warłamowa, a trzecie u Francuzów.

W turnieju piłki wodnej kobiet w półfinałach Włochy po dogrywce pokonały Holandię 8:7, a Rosjanki zwyciężyły Hiszpanki 11:6. W meczach o 5-8 miejsca Węgierki zwyciężyły Francuzki 13:2, a Niemki po dogrywce Greczynki 10:9. W spotkaniach o miejsca 5-8 wśród mężczyzn Hiszpania wygrała z Grecją 7:3, a Włochy - ze Słowacją 12:9.

W klasyfikacji medalowej Rosja miała 9 medali złotych i 6 srebrnych. Niemcy zgromadziły 9 medali złotych, 4 srebrne i 6 brązowych.

Inf. wł.

Istotne zmiany

„Nastały ciężkie czasy dla europejskiego pływania. Musimy zrobić wszystko, aby uatrakcyjnić dyscyplinę" - powiedział Bartolo Consolo przewodniczący LEN (Europejskiej Ligi Pływackiej) podczas spotkania z dziennikarzami w Sewilli.

Jedną z prób przyciągnięcia dużych pieniędzy (czyt. sponsorów) jest „zachwianie" kalendarzem startów. Ustalono, że począwszy od 2000 roku mistrzostwa Starego Kontytentu i mistrzostwa świata będą odbywały się na przemian - co dwa lata. Wcześniej zaplanowano, że gospodarzem najbliższych mistrzostw Europy w 1999 r. będzie Stambuł. Kolejny czempionat tej rangi odbędzie się nietypowo, bo rok później. Decyzja o wyborze jego organizatora ma zapaść do lutego przyszłego roku.

Do nowego terminarza będą musieli się dostosować zawodnicy i trenerzy, gdyż mistrzostwa Europy w 2000 r. tylko o dwa miesiące wyprzedzą Igrzyska Olimpijskie w Sydney. Od 2001 r. co dwa lata będą przeprowadzane mistrzostwa świata, organizowane do tej pory w cyklu czteroletnim (najbliższe w styczniu 1998 r. w Perth). Zmiany gorąco popiera przewodniczący FINA (Międzynarodowej Federacji Pływackiej) Mustapha El Farrhaoui, który uważa, że w cywilizowanym świecie dotychczasowy, tak duży, okres pomiędzy jednymi MŚ a drugimi uchodzić musiał za przejaw zacofania.

Warto pamiętać także o mistrzostwach na basenie 25 m, które także będą organizowane co dwa lata.

Bardzo istotną zmianą jest wprowadzenie do programu mistrzostw Europy, począwszy od Stambułu, konkurencji na 50 m we wszystkich stylach. Dotąd tylko krauliści mieli takie przywileje.

Z Sewilli 33 stacje telewizyjne przeprowadzają transmisje. Kilka z nich (w krajach, gdzie pływanie cieszy się dużą popularnością) oferuje bezpośrednie przekazy. Przykładowo we Włoszech finały w pływaniu synchronicznym zgromadziły przed telewizorami 20-procentową widownię.

(PAP)

Piłka ręczna

Wyłoniono półfinalistów

W ostatnim meczu w grupie eliminacyjnej mistrzostw Europy juniorek, odbywających się w Austrii, reprezentacja Litwy uległa liderowi grupy A - Rosji 20:31. Teraz zawodniczki Litwy o miejsce 7 zmierzą się z Węgierkami.

Spór o medale poprowadzą po dwie najlepsze drużyny z każdej z grup. W spotkaniach półfinałowych Rosja zmierzy się z Norwegią, a zwycięzca grupy B Rumunia - z Hiszpanią.

Uniwersjada

Na razie tylko piłkarze

W drugiej rundzie piłkarskiego turnieju Letniej Uniwersjady, odbywającej się na Sycylii, zanotowano takie wyniki: grupa 1: Brazylia - W. Brytania 3:2, Włochy - Iran 1:0; grupa 2: Maroko - Japonia 1:0, Irlandia - Ukraina 1:1; grupa 3: Korea Płd. - RPA 1:0; grupa 4: Chiny - Nigeria 2:1.

Wczoraj na Uniwersjadzie do boju ruszyli koszykarze, szermierze, gimnastyczki artystyczne, siatkarze i tenisiści.

Koszykówka

Druga wygrana

Reprezentacja Polski w koszykówce pokonała Japonię 76:52 (44:32) w międzynarodowym turnieju rozgrywanym na Tajwanie. Kolejnym przeciwnikiem Polek będzie młodzieżowa reprezentacja USA.

Kolarstwo

W czołówce bez zmian

Ósmy etap kolarskiego wyścigu Tour de France kobiet długości 121,4 km wygrała liderka wyścigu Włoszka Fabiana Luperini - 3:23.01. Na finiszu wyprzedziła ona Rosjankę Walentynę Polchanową. Ponad minutę straty do tej dwójki miały Linda Jackson (Kanada) i Barbara Heeb (Szwajcaria). Jolanta Polikevicziute zanotowała stratę 2.21 i zajęła 6 miejsce. Po 8 etapach w klasyfikacji generalnej zajmuje ona 5 pozycję, tracąc do liderki 5.13.

Inf. wł.

Aktualności kulturalne

Teatr Lele

W sobotę na małej scenie wystawiona zostanie sztuka „Cieśla, piorun i diabeł" (godz.12.00). W niedzielę o tej samej porze -„Robot i muszka".

Teatr Starówki

Dziś na Alei Giedymina i Zaułku Zamkowym zaprezentuje widowisko „Droga - wędrówka w żelaznej skrzyni" (godz. 16.00-19.00).

Anons

Teatr Młodzieżowy, który już rozpoczął sezon, jutro o godz.19.00 wystawi „Dni krawców w Silmaicziai".

Wystawy

W bieżącym tygodniu w salach wystawowych stolicy otwarto zo szereg wernisaży.

Galeria „Akademia" (Latako 2)

Znany plastyk Jonas Daniliauskas tym razem zaprasza wilnian i gości stolicy na swą drugą już prezentację pasteli. Pierwsza miała miejsce pół roku temu w galerii „Vartai". Na obecny pokaz złożyło się ponad 20 prac, których tematem są stylizowane postacie kobiece. Ekspozycja czynna będzie do 1 września.

Galeria „Vartai" (Vilniaus 39)

„Zapomniane obrazy" - tak się nazywa wystawa malarstwa i grafiki Adomasa Galdikasa (1893-1969).

Galeria „Arka" (Auszros Vartu 7)

Twórczość Stasysa Jusionisa nie potrzebuje reklamy. Jest tak swoista, barwna, odrębna. Mamy obecnie wspaniałą okazję, by obejrzeć malarstwo tego znanego plastyka. W tym samym lokalu wczoraj została otwarta obszerna prezentacja malarska gości - plastyków z Salzburga.

Galeria Medali (Szv.Jono 11)

Ekspozycja rzeźby miniaturowej Dariusa Brażiunasa.

Galeria „Langas" (Aszmenos 8)

I jeszcze jeden pokaz malarski. Jego autorką jest plastyczka Rolana Czeczkauskaite- Norkuniene.

Galeria „Naujieji skliautai" (Aszmenos 10)

Rzeźby Leonasa Striogi oraz malarstwo Antanasa Andžiulisa.

H.G.

Nie trzeba wyruszać za góry, rzeki, żeby wypocząć. Bo przecież tu, na miejscu są takie wspaniałe oazy. Drzewa, ławeczka, kilka kroków dalej jezioro. I czy jeszcze coś więcej trzeba... Fot. W.Żarnosiekow

Krytyczne dni i godziny w sierpniu

24, niedziela (7.00-8.00)
27, środa (19.00-20.00)

POGODA

Litewska Służba Hydrometeorologiczna przewiduje na 22 sierpnia zachmurzenie zmienne, bez opadów. Wiatr słaby, zmienny. Temperatura 26-29 stopni.

W ciągu następnych dwóch dni bez opadów. Temperatura w nocy 9-14, w dzień - 23-28 stopni.

KALENDARIUM

x Piątek (22.VIII) jest 234 dniem 1997 r. Do końca roku pozostało 131 dni.

x Znak Zodiaku: Lew.

x Imieniny: Cezarego, Marii, Tymoteusza, Zygfryda.

x Wschód Słońca - 6.07, zachód - 20.35. Długość dnia 14 godz. 28 min.

x Księżyc: Pełnia od 18 sierpnia.

Pomagamy w odzyskaniu zachowanych nieruchomości w Wilnie lub załatwieniu kompensaty za nie.
Wilno, tel. 70 72 36, 8(298) 78 314, 8(298) 78 317

Nie ma wariantów.

Jest tylko „fax informator"

Bezpłatna informacja faxem przez całą dobę!
Nasze służby pracują od godz. 00 do 24.
I tak na okrągło.
Informacja w trzech językach - litewskim, rosyjskim, angielskim.

(22) 250707
(27) 798138

Wykaz wszystkich rodzajów działalności Nr 99
Wykaz nowości Nr 4444

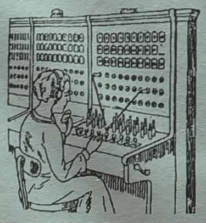

Baza wszystkich danych w „Internecie": http://www.nkm.lt

Szerzej o usługach świadczonych przez NK:
tel. (22) 22 79 25, tel./fax (27) 73 47 38
tel./fax (21) 43 45 84

TANIE NACZYNIA
handel hurtowy i detaliczny
UAB AHAVA
Pylimo 60, Vilnius
Tel. (8-22) 62 89 77, (8-290) 3 61 88
MIĘDZYNARODOWE USŁUGI TRANSPORTOWE
Przewozimy ładunki do Niemiec, Holandii i Belgii

Sprzedam dom w Ejszyszkach.
Tel. 45-93-11.
(Zam. 919-D)

UWAGA!

Już od 18 sierpnia wznowił swą działalność „KRAMIK SZKOLNY"

Oferujemy szeroki wybór artykułów szkolnych, a także książki i czasopisma, zarówno dla dzieci, młodzieży, jak i dla dorosłych.

Adresy: szkoła im. Wł. Syrokomli i szkoła im. A. Mickiewicza w Wilnie.

Kramik jest czynny w godz. 10-14.

Tel. 73-22-37.
(Zam. 1002)

Firma zatrudni

osobę na stanowisko administratorki (sekretarki) biura.

Wymagania: *znajomość prowadzenia dokumentacji biurowej, obsługi komputera oraz język angielski.*

Informacja tel. 63-37-02.

(Zam. 977)

LIETPOLAUTO

Zapraszamy do podróżowania
Kraków
3 dni od 160Lt
22(sierpień)
5 (wrzesień)

Do Łodzi przez Warszawę

x System ulgowy
x Wygodny autobus
x Wyjeżdżamy na zamówienie
Wilno, ul. Sodu 21-3
tel.: (8-22) 63-65-39.
(Zam. 2-B)

Zapraszamy do pizzerii

„Barkalina"

Paszilaicziai, ul. Żeminos 26

Pizza do domu
48-14-84
20 rodzajów pizzy
Uwaga, studenci i uczniowie!
Możecie tu wybrać pizzę „według swej kieszeni"
Zamawiajcie pizzę do domu
Vilnius, tel. 48-14-84 od godz. 11 do 23.
(Zam. 934)

Sprzedam 1-pokojowe mieszkanie, 4500.
Tel. 45-49-30.
(Zam. 915-D)

Niedrogo naprawiam maszyny do szycia.
Tel. 41-38-06.
(Zam. 916-D)

Sprzedam palmę 3,5 m.
Tel. 41-38-06.
(Zam. 917-D)

Sprzedajemy siatkę ogrodzeniową, produkujemy z materiałów własnych i klienta. Oprawiamy w ramy.
Vilnius, tel. 63-56-27, kom. (8-290) - 37990.
(Zam. 935)

To miejsce czeka na Twoją REKLAMĘ

DROBNE ZA DARMO

KURIER WILEŃSKI

Uwaga!

Codziennie

w „Kurierze Wileńskim"
możesz zamieścić drobne prywatne ogłoszenie do 5 słów za darmo!

Kupon .....
.....
.....
.....
Adres, tel. .....
.....

Po wypełnieniu powyżej zamieszczonego kuponu z treścią ogłoszenia prosimy go wyciąć i wysłać na adres redakcji.
2056 Vilnius, Laisves 60,
„Kurier Wileński", dział reklamy, tel. 42-69-63.

KURIER WILEŃSKI
Wydawca ZSA „Kurier Wileński"
Drukuje SA „Spauda"

Redaktor naczelny Czesław MALEWSKI

Nasz adres: Laisvės pr. 60
2056 Vilnius, Lietuvos Respublika
Indeks 0044 SL 322, ISSN 1392-0405
E-Mail adres kurier_ w @ post. 5 ci. lt

TELEFONY: sekretariat redaktora naczelnego — 42-79-01, zastępcy redaktora — 42-79-04, 42-79-48, 42-79-73, sekretarz redakcji , zast. sekretarza — 42-79-49.
DZIAŁY: polityczny, problemów społecznych — 42-78-72, aktualności krajowych — 42-79-64, ekonomiczny, życia wsi — 42-79-68, stołeczny, kultury — 42-79-77, literatury i sztuki — 42-79-88, szkolnictwa i młodzieży, listów i interwencji — 42-69-65, sportu — 42-79-04, reklamy i ogłoszeń — 42-69-63. Fotokorespondenci — 42-90-81. Korespondenci: na rejon wileński i trocki — 57-73- 81, solecznicki — 52-780.

Ogłoszenia i reklamę do „Kuriera Wileńskiego" przyjmuje się pod adresem: Dom Prasy, Laisvės pr. 60, piętro 11, pokój 1114, tel./ fax 42-69-63, fax 42-72-65, w dniach pracy od godz. 9.00 do 17.00.

Za treść ogłoszeń redakcja nie odpowiada. Opinie czytelników zawarte w ich listach nie zawsze są zbieżne z opinią redakcji.

Dyżurny redaktor Barbara SOSNO