KURIER WILEŃSKI

DZIENNIK NIEZALEŻNY

Rok założenia 1840 | nr 148 (13182) | Piątek, 1 sierpnia 1997 r. | cena 1 Lt

Gość redakcji

Wilno - powroty sentymentalne

Naszą redakcję odwiedził były wilnianin, mieszkający i działający obecnie w Szczecinie prof. dr hab. TADEUSZ MIECZKOWSKI. Pokrótce opowiedział o swoich losach i dzisiejszych powiązaniach z ojczystym miastem.

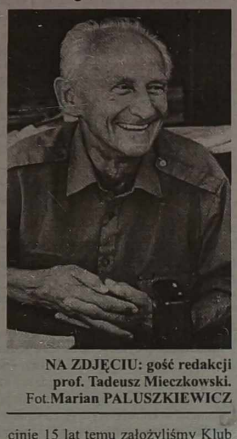

NA ZDJĘCIU: gość redakcji prof. Tadeusz Mieczkowski.
Fot. **Marian PALUSZKIEWICZ**

Urodziłem się w Wilnie w 1928 roku przy ul. Uniwersyteckiej. Ojciec mój walczył o Wilno w 1920 roku, niestety w 1931 roku zmarł. Rosłem w Wilnie, tu się uczyłem, podczas wojny uczęszczałem na tajne komplety. W 1939 roku przyjechał do Wilna porucznik Hieronim Romanowski, mój wujek, który zamieszkał u nas - z nim związane są moje pierwsze konspiracyjne kontakty, byłem jego łącznikiem. Mieliśmy w tym czasie dużo przygód, często siedziałem na ryneczku na Zarzeczu, z pietruszką, z kartoflami i udawałem, że handluję. Naprawdę byłem łącznikiem i w koszykach miałem rozkazy do przekazania dalej. W 1944 roku została zmobilizowana II Brygada Wiktora Koryckiego w Korwiu, do której należałem do końca wojny. Byłem jednym z najmłodszych żołnierzy brygady. Moimi przyjaciółmi byli m. in. ogniomistrz Edward Mikołajun z Wilna i łączniczka Stanisława Rokicka z Podbrodzia. Wspominam ten okres z olbrzymim sentymentem. Kiedy przyjeżdżam do Wilna, zawsze chodzę po dawnych ulikach partyzanckich. W 1945 roku w ramach repatriacji wyjechaliśmy do Łodzi. Potem moje osobiste losy potoczyły się w ten sposób, że zdałem w Łodzi maturę, wstąpiłem na Akademię Wychowania Fizycznego i całe moje życie związałem ze sportem, wychowaniem fizycznym. W Szczecinie 15 lat temu założyliśmy Klub Kresowych Żołnierzy AK. Często przyjeżdżam do Wilna, mam tu wielu przyjaciół. W Szczecinie pracujemy razem z prof. dr hab. Janem Jaszczaninem, który też jest wilnianinem. Emocjonalnie jestem związany z Uniwersytetem Polskim w Wilnie, bywam na sympozjach, konferencjach tu organizowanych. Mam olbrzymią satysfakcję, że obroniłem na Uniwersytecie Wileńskim pracę habilitacyjną dotyczącą problematyki sprawności motorycznej osób otyłych i możliwości redukcji nadwagi niskokaloryczną dietą i sprawnością motoryczną.

(Dokończenie na str. 3)

Z konferencji prasowej

Sytuacja gospodarcza i materialna jest niezadowalająca

Wczorajsza, przedurlopowa konferencja premiera G. Vagnoriusa była swoistym podsumowaniem pierwszego półrocza pracy gabinetu ministrów. Premier na wstępie powiedział, że rząd praktycznie dobrze wywiązuje się ze wszystkich planów i zadań, że w tym półroczu wiele spraw rozwiązał. Właśnie przed dwoma dniami przyjęto uchwałę, na mocy której już od 1 września br. rolnicy będą mogli odzyskać ziemię w tych strefach, które dotąd były przeznaczone do innych celów. Rząd opracował także nowy tryb rekompensaty za gorącą wodę i ogrzewanie. Zasada pozostaje ta sama co w roku ubiegłym, czyli obywatel będzie płacił nie więcej niż 25 proc. dochodów rodziny. Jeśli w ubiegłym roku od ogólnej sumy odejmowało się 90 litów na osobę, to w tym roku będzie 110. Dodatkowo też otrzymają jednorazową pomoc pieniężną na opał właściciele domów indywidualnych. Przewidziane są jeszcze niektóre inne środki pomocy rodzinom mniej zamożnym, ale premier obiecał, że o tym powie nieco później.

(Dokończenie na str. 3)

DRAUDIMO KOMPANIJA LINDRA
Joint Stock Insurance Company

Niezawodnie ubezpieczamy:
- majątek ruchomy i nieruchomy;
- budowane i montowane obiekty oraz wykonawców tych robót od odpowiedzialności cywilnej;
- właścicieli transportu samochodowego od odpowiedzialności cywilnej na Litwie i za granicą (zielona karta);
- środki transportu samochodowego;
- przewoźników samochodami od odpowiedzialności cywilnej;
- ekspedytorów od odpowiedzialności cywilnej;
- przewożone ładunki;
- statki i lotnictwo;
- od nieszczęśliwych wypadków i chorób na Litwie;
- osoby wyjeżdżające za granicę i przyjeżdżające zza granicy od nieszczęśliwych wypadków i chorób;
- pracodawcę od odpowiedzialności cywilnej;
- od odpowiedzialności przy odbywaniu procedur celnych;
- od odpowiedzialności notariuszy za szkody, wyrządzone przy pełnieniu czynności notarialnych;
- w innych przypadkach.

BIURO CENTRALNE
Vilnius
ul. J. Jasinskio 18
Tel. (22) 61-19-00,
fax (22) 61-09-37.

AGENCJE:
Kaunas
al. Vytauto 87
tel. (27) 20-55-01,
fax (27) 79-88-45

Kłajpeda
ul. Liepu 36
tel. (26) 21-57-83
fax (26) 25-82-83

Paneveżys
al. Laisves 11
tel. (25) 43-59-14
fax (25) 43-04-10

Lazdijai
ul. Gustaiczio 2-35
tel. (268) 52-722
(268) 52-711

POLSKIE LINIE LOTNICZE · POLISH AIRLINES
LOT

Dogodne połączenia z Wilna przez Warszawę do:
Aten, New Yorku, Chicago, Los Angeles, Pekinu, Istambułu, Tel Awiwu.
Wilno, tel.26-08-19.

BANK POLSKA KASA OPIEKI S. A.
Działa od 1929 r.
Pekao
PRZEDSTAWICIELSTWO W WILNIE
2001 Vilnius, Palangos 1/10-16
Tel/fax 61-15-41, fax 223844

Rocznica tragedii w Miednikach

Kwiaty, salwy i ... niezbadana sprawa

W czwartek uczczono szóstą rocznicę tragedii miednickiej. W południe wiązanki kwiatów złożono przed pomnikiem z czarnego marmuru z siedmioma białymi krzyżami na przejściu granicznym w Miednikach. Przypomina on, że 31 lipca 1991 r. zostali zamordowani tu funkcjonariusze litewscy Mindaugas Balavakas, Juozas Janonis, Algimantas Juozakas, Algirdas Kazlauskas, Antanas Musteikis, Stanislovas Orlaviczius. Ricardas Rabaviczius tej nocy był ciężko ranny i po dwóch dniach zmarł w szpitalu. Pozostał tylko jeden świadek tej strasznej tragedii - celnik Tomas Szernas, który również wziął udział w obchodach tej smutnej rocznicy.

Zwracając się do zebranych, przewodniczący Sejmu Vytautas Landsbergis powiedział, że nie wątpi, iż ta zbrodnia zostanie wykryta. Przypomniał on, że prezydent Rosji Borys Jelcyn obiecał wydać przestępców, którzy zamordowali w Miednikach funkcjonariuszy litewskich. Został też podany spis przestępców, ale Rosja zażądała zawarcia dwustronnej umowy o pomocy prawnej. Po podpisaniu tego dokumentu została ona ratyfikowana w Rosji dopiero po pewnym czasie.

Jak powiedział dziennikarzom V.Landsbergis, w latach panowania LDPP twierdzono, że Rosja zwleka z rozwiązaniem tej sprawy. „Nasi pracownicy nie potrafili dopiąć tego, aby zezwolono im na przesłuchanie podejrzanych" - powiedział przewodniczący Sejmu.

Według jego słów, „dopiero od kwietnia mamy czynną prokuraturę, która się zabrała do wielu umorzonych, odłożonych na półki spraw". „Obecne kierownictwo Prokuratury Generalnej jest aktywne i wymagające, toteż nie wątpię, że ta sprawa zostanie poprowadzona jako bardzo ważna" - powiedział V.Landsbergis.

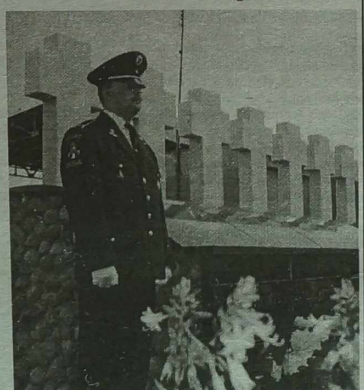

Fot. **G.Svitojus (ELTA)**

Swoją drogą, jak stwierdził szef parlamentu, ta sprawa zostanie zbadana „o ile nie napotkamy na jakiekolwiek przeszkody, z którymi sobie nie poradzimy". „Należy zrozumieć, że jest to sprawa dwóch państw" - powiedział przewodniczący Sejmu.

(Dokończenie na str. 2)

SENTENCJA DNIA

To co niewiele kosztuje, jeszcze mniej cenisz.

CERVANTES

ZNAD WILII
78.24/102.8 FM
DZIAŁ REKLAMY
TEL./FAX (22) 429465

ADAX PERSONAL COMPUTER ISO 9002

Najlepszy polski komputer dla każdego Polaka na Litwie

JTT Computer jako pierwszy polski producent podjął wyzwanie nowej epoki. Od tej chwili komputer ADAX wytwarzany jest seryjnie w oparciu o rewolucyjną technologię ATX. Zastanówmy się dlaczego jest to ważne?

Obecnie rozpoczyna się kolejna rewolucja w świecie komputerów: starą technologię produkcji najważniejszego elementu komputera płyty głównej, technologię Baby AT zastępuje nowoczesna i perspektywiczna technologia ATX. Miejmy więc szeroko otwarte oczy, aby móc ocenić prawdziwą wartość oferowanych nam komputerów.

Co więcej komputery w technologii ATX są o wiele lepiej przystosowane do rozbudowy dzięki nowej organizacji obudowy i płyty głównej z lepszym rozplanowaniem gniazd pamięci złącz umożliwiających stosowanie nowoczesnych, pełnowymiarowych kart rozszerzeń np. zaawansowanych modeli kart Sound Blaster.

Komputery w standardzie ATX charakteryzują się zdecydowanie wyższą niezawodnością uzyskaną poprzez lepsze chłodzenie procesora i podstawowych układów płyty głównej.

Komputery ADAX w nowej technologii są również znacznie bardziej wygodne w obsłudze od produktów konkurencyjnych dzięki obniżonemu poziomowi hałasu ich pracy. Wprowadzenie standardu ATX to zdecydowany krok naprzód. Już niedługo nie będzie innych komputerów jak te, produkowane w technologii ATX. Już teraz takim komputerem jest ADAX.

Przedstawicielstwo w Wilnie: JTT Computer SA, Verkiu 29, 2600 Wilno. Tel. (3702) 72-27-77, tel/fax (3702) 76-89-23.

(Zam. 963)

KURIEREM

● Kierownicy zainteresowanych resortów i premier Gediminas Vagnorius rozpatrzyli możliwość pozostawienia Centrum Rejestracji Obcokrajowców w Podbrodziu wraz z dyslokacją tu batalionu ochrony pogranicza, podległego Ministerstwu Ochrony Kraju.

Uważa się, że w ten sposób można byłoby racjonalniej wykorzystać środki, przeznaczone na przeniesienie Centrum Rejestracji Obcokrajowców, podaje wydział informacji Departamentu Administracji MSW.

● Rząd Litwy zobowiązał naczelników powiatów, aby do 15 sierpnia rozpatrzyli podania obywateli w sprawie reprywatyzacji ziemi w naturze pod siew ozimin.

Ziemia byłych właścicieli do 1 września ma być oznakowana, powinien też być przygotowany tymczasowy akt oznakowania i plan działki.

Ta decyzja rządu ma na celu przyśpieszenie zwrotu ziemi oraz stworzenie pomyślniejszych warunków do siewu jesiennego. Została ona przyjęta w myśl nowej Ustawy o przywróceniu praw własnościowych obywateli na zachowane nieruchomości.

● Rząd Litwy zniósł ograniczenia na eksport zboża i produkcji zbożowej. Swobodny wwóz tych towarów zostanie umożliwiony od 4 sierpnia.

Obecnie na Litwie podaż zboża i produkcji zbożowej jest o wiele większa od popytu. Ponadto możemy liczyć na dobry plon zbóż - 2,6-2,8 mln ton.

● Spółka akcyjna o specjalnym przeznaczeniu „Lietuvos geležinkeliai" informuje, że od 2 sierpnia do 28 września pociąg nr 302-303 relacji Wilno-Turmonty-Wilno, wyruszający ze stolicy o godz. 6.43, a z Turmont o godz. 10.42 i obecnie kursujący tylko w dniach pracy, w powyższym okresie kursować będzie codziennie, zgodnie z ustalonym rozkładem jazdy.

● 10 lat temu otwarty w stołecznej dzielnicy Wirszuliszki sklep „Pasidaryk pats" miał sześć działów, oferujących towary użytku domowego. Obecnie w sklepie tym jest 18 działów, a obrót towarowy wzrósł kilkakrotnie.

W ubiegłym roku sklep „Pasidaryk pats" sprzedał towarów i wyświadczył usług na sumę 15 mln Lt. Codziennie sklep odwiedza około 15 tys. klientów, a towarów sprzedaje na sumę 65 tys. Lt. Obrót towarowy w ciągu minionego półrocza wyniósł 7 mln 700 tys. Lt.

Największym popytem w tym sklepie cieszą się towary sanitarno-techniczne, linoleum, wykładziny podłogowe. Stanowią one 32 proc. całej sprzedawanej produkcji. 18 proc. sprzedanej produkcji stanowią materiały budowlane i do wykończenia wnętrz, 16 proc. - sprzęt domowy.

Dla wygody klientów w sklepie piłuje się płyty drewniane, kraja szkło, dobiera się farby, dostarcza się nabyte towary do domu.

Z konferencji prasowej

Język litewski obchodzi 75-lecie uzyskania statusu państwowego

Wczoraj w Sejmie odbyła się konferencja prasowa poświęcona jubileuszowi 75-lecia nadania językowi litewskiemu statusu języka państwowego.

Obecny na konferencji przewodniczący Komisji ds. Języka Państwowego Albertas Rosenas przypomniał, że po raz pierwszy językowi litewskiemu status państwowego nadano w Konstytucji ogłoszonej 1 sierpnia 1922 roku. „Jednak w czasach sowieckich język litewski utracił ten status i stał się jedynie sługą rosyjskiego" - powiedział A. Rosenas. Po przywróceniu językowi litewskiemu tego statusu, specjalistów najbardziej niepokoi fakt, że posługujący się tym językiem popełniają dużo błędów. I dotyczy to nie tylko ludzi innych narodowości, lecz też samych Litwinów. Poważnym problemem jest obrona litewskiego przed naleciałościami języków obcych.

Od chwili przyjęcia w 1995 roku Ustawy o języku państwowym, poza Komisją ds. Języka Państwowego, o status języka państwowego dba na Litwie 57 językoznawców, którzy pracują w miejskich i rejonowych samorządach. Językoznawców zatrudniają też powiaty kowieński i uciański. Komisja ds. Języka Państwowego ma nadzieję, że tego typu specjalistów zatrudnią też inne powiaty.

W trosce o czystość języka, etaty językoznawców, redaktorów i stylistów wprowadziło też niemało ministerstw i departamentów. KJP ma nadzieję, że takie etaty zostaną wprowadzone we wszystkich ministerstwach, które przygotowują projekty ustaw, uchwał i innych dokumentów. - Zależy nam na tym, by te dokumenty były poprawne językowo- powiedziała obecna na konferencji prasowej wiceprzewodnicząca KJP Danguole Mikuleniene, - gdyż nasza komisja często zmuszona jest te dokumenty korygować.

D. Mikuleniene podkreślała wkład, jaki wnoszą językoznawcy w pielęgnowanie i tworzenie litewskiej terminologii, gdyż codziennie - wraz z nowoczesną technologią i nowymi towarami - do języka litewskiego przedostają się obcojęzyczne określenia. Językoznawcy są wdzięczni dziennikarzom, którzy w mass mediach te terminy upowszechniają, jak to było np. w wypadku litewskiego odpowiednika „body" czy jednorazowych pieluszek.

Komisja ds. Języka Państwowego uważa, że ten język powinien służyć integracji obywateli z życiem socjalnym, politycznym i kulturalnym Litwy.

- Bardzo chcielibyśmy dopomóc w opanowaniu języka państwowego specjalistom o wysokich kwalifikacjach - medykom, pedagogom - oświadczyła D. Mikuleniene. - Uważamy, że należy dla nich organizować nie tylko kursy podnoszenia kwalifikacji, lecz też językowe. Chodzi o to, by ci ludzie mogli posługiwać się litewskim nie tylko w życiu codziennym, lecz też studiować ukazującą się w tym języku literaturę fachową, poprawnie opisać diagnozę, prowadzić dokumentację.

Zdaniem Danguole Mikuleniene, osobnik, który w ogóle nie zna litewskiego, nie może pełnić funkcji np. dyrektora szkoły, chociaż w ustawie o umowie o pracy nie ma punktu, który przewiduje zwolnienie człowieka za nieznajomość języka państwowego. Jednocześnie prelegentka zastrzegła, że jest to problem tymczasowy, który już właściwie odchodzi, gdyż z każdym rokiem zmniejsza się liczba ludzi w ogóle nie znających języka państwowego.

Lucyna DOWDO

Medycyna

Szpital Św. Jakuba pragnie nadal udzielać pilnej pomocy

Dyrektor Wileńskiego Szpitala Św.Jakuba Vytautas Szaduikis jest zdania, że kierowany przez niego zakład leczniczy powinien nadal być szpitalem pogotowia ratunkowego. Natomiast pracownicy samorządu stołecznego, którzy w środę złożyli tu wizytę, zaproponowali rozpatrzenie możliwości częściowej zmiany charakteru tego zakładu leczniczego poprzez przeniesienie w przyszłości niektórych oddziałów do Uniwersyteckiego Szpitala Pogotowia Ratunkowego, informuje ELTA.

Podczas spotkania z kierownikiem Szpitala Św.Jakuba wicemer Wilna Juozas Raistenskis oraz przewodniczący samorządowego Komitetu Ochrony Zdrowia, Środowiska, Sanitarii i Higieny Medard Czobot wyrazili opinię, że po rozpatrzeniu wszystkich perspektyw oddziały pogotowia ratunkowego mogłyby być skoncentrowane w jednym zakładzie leczniczym - wspomnianym Uniwersyteckim Szpitalu Pogotowia Ratunkowego.

Dyrektor Szpitala Św. Jakuba V.Szaduikis odnotował, że w omawianiu takich planów nie należy uciekać się do „sztucznych sposobów". „Być może należałoby pozwolić, aby rynek zadecydował, kogo stać na to, a kogo nie" - powiedział dyrektor. Jego zdaniem, znajdujący się w śródmieściu Wilna Szpital Św.Jakuba jest bodajże najodpowiedniejszym miejscem dla zakładu, udzielającego pilnej pomocy. A propos, 90 procent leczonych w tym szpitalu stanowią pacjenci, potrzebujący właśnie takiej pomocy.

Do Szpitala Św. Jakuba często przywożone są osoby, poszkodowane w wyniku napadów na Starówce wileńskiej.

Bankowość

Ukaże się złota moneta o nominale 1 lita

Po raz pierwszy w dziejach niepodległej Litwy ukaże się jubileuszowa złota moneta o nominale 1 lita. Na czwartkowej konferencji prasowej poinformował o tym przewodniczący Zarządu Banku Litewskiego Reinoldijus Szarkinas.

Emitowana pod koniec września 1-litowa moneta o wadze 7,78 gr. i próbie 999,9 poświęcona będzie 75-leciu Banku Litewskiego oraz lita. Ten jubileusz przypada na początek października.

Na awersie jubileuszowej monety będzie godło państwa litewskiego - Pogoń, na rewersie - portret pierwszego kierownika Banku Litewskiego prof. Vladasa Jurgutisa.

Cena sprzedaży nowej złotej monety będzie sięgała 500 Lt.

W o wiele większym nakładzie niż złota emitowana będzie 1-litowa jubileuszowa moneta ze stopu miedzi i niklu.

Z okazji 75-lecia Banku Litewskiego i lita 3 października w Wilnie odbędzie się konferencja międzynarodowa, poświęcona sprawom finansowym. Mają przybyć na nią dyrektor Międzynarodowego Funduszu Walutowego Michele Camdesus, kierownicy wielu banków europejskich i światowych.

Z okazji jubileuszu w Muzeum Narodowym otwarta zostanie wystawa poświęcona historii Banku Litewskiego i lita.

Zdaniem Reinoldijusa Szarkinasa, już w przyszłym roku banki komercyjne Litwy będą mogły udzielać osobom fizycznym i prawnym pożyczek w walucie obcej do rozliczeń wewnątrzkrajowych. Oświadczył on to na czwartkowej konferencji prasowej.

R.Szarkinas utrzymuje, że przede wszystkim należy jeszcze bardziej wzmocnić walutę narodową Litwy - lit, a ponadto zrezygnować z modelu zarządu walutowego.

Przedstawiciele władz Litwy wspominali już o tym, że stopniowe wycofywanie się z modelu zarządu walutowego rozpocznie się w roku 1998.

R.Szarkinas na konferencji prasowej powiedział, że, zgodnie z obowiązującym obecnie prawem, podmiotom gospodarczym Litwy mogą być udzielane kredyty w walucie obcej pod warunkiem, że się rozliczają ze swymi partnerami zagranicznymi.

Przewodniczący zarządu BL uważa, że obecnie otrzymanie pożyczki w walucie obcej byłoby nie na rękę podmiotom gospodarczym. „Te pieniądze należałoby bowiem wymienić na lity, co niemało kosztuje. Ponadto taki podmiot ryzykuje, gdyż nie wie, co będzie z kursem tej waluty obcej, w której pożyczył pieniądze, gdy nastąpi czas zwrotu pożyczki. A będzie musiał zwrócić ją w tej walucie, w której pożyczył, co oznacza, że lity będzie musiał wymienić na inną walutę, co również kosztuje" - stwierdził R. Szarkinas.

Kierownik BL był zaskoczony oświadczeniami Banku Wileńskiego o tym, że rzekomo nie wie, co począć z zebraną od ludzi walutą obcą, gdyż przeważająca większość wkładów jest nie w litach. „Dziwne, dlaczego Bank Wileński twierdzi, że ma za dużo waluty obcej. Po co wobec tego ten bank pożyczył od Banku Litewskiego 30 mln USD" - pyta R.Szarkinas.

Kierownictwo Banku Litewskiego intensywnie walczy o prawo udzielania pożyczek w walucie obcej twierdząc, że zakaz tego rujnuje bankowość na Litwie.

Kwiaty, salwy i... niezbadana sprawa

(Dokończenie ze str. 1)

Modlitwą oraz chwilą ciszy pamięć poległych uczczono również w miejscu ich wiecznego spoczynku - na Cmentarzu Antokolskim w Wilnie. Przy dźwiękach hymnu litewskiego oddano tu siedem salw.

Wieńce i wiązanki kwiatów złożyli tu przewodniczący Sejmu Vytautas Landsbergis, premier Gediminas Vagnorius, członkowie rządu i posłowie na Sejm, pracownicy Ministerstwa Spraw Wewnętrznych i Departamentu Ceł oraz innych resortów, bliscy ofiar tragedii miednickiej. W imieniu prezydenta Algirdasa Brazauskasa wieniec złożono również u podnóża pomnika bojowników o wolność Litwy.

Jednocześnie pamiętano też o pierwszym poległym litewskim żołnierzu ochrony pogranicza Gintarasie Žagunisie. Odwiedzono miejsce, w którym poniósł śmierć nocą 19 maja 1991 r. - przejście graniczne w Krakunach strażnicy solecznickiej, złożono kwiaty na jego grobie na Cmentarzu Antokolskim.

Po południu w Ministerstwie Spraw Wewnętrznych oraz Departamencie Ceł odbyły się spotkania z bliskimi pomordowanych funkcjonariuszy, a pod wieczór w Archikatedrze Wileńskiej odprawiona została Msza św. **(ELTA)**

Zatrudnię...

UAB „Tagatis", czołowy producent herbatników na Litwie, zatrudni technologa o kierunku cukierniczym z doświadczeniem oraz cukierników.

Tel. 23-39-87.

Firma „SKARTAS" zatrudni radiomechaników do instalowania aparatury elektronicznej w samochodach.

Tel. 41-01-79 kom. 8-290 42920.

Poszukują pracy

25-letnia kobieta poszukuje pracy fryzjerki lub manicurzystki.

Tel. 69-05-36.

Kolorowy telewizor PHILIPS, wycieczka dla dwóch osób do Pragi i 8 nagród pocieszenia

Szanowny Czytelniku!

Dziś o godz. 12 w redakcji „KW" (Laisves pr 60, 11 piętro) odbędzie się losowanie nagród konkursu wśród prenumeratorów „Kuriera Wileńskiego" na sierpień. Listę prenumeratorów naszego dziennika otrzymaliśmy z poczty litewskiej. Każdy, kto zaprenumerował „Kurier Wileński" poprzez pocztę, jest na tej liście i weźmie udział w konkursie, gdzie głównymi nagrodami są: kolorowy telewizor PHILIPS 20PT138 (cena 1400Lt) oraz wycieczka dla dwóch osób na pięć dni do Pragi. Dodatkowo w tym konkursie wezmą udział osoby, które zaprenumerowały nasze pismo w polskiej księgarni na Ostrobramskiej oraz w redakcji „KW".

Przebieg losowania nagród danego konkursu jest następujący: nazwisko i adres każdego prenumeratora naszego dziennika zostaną umieszczone w oddzielnych jednakowych kopertach. Następnie spośród wszystkich prenumeratorów wytypuje się 10 osób, a już spośród tej dziesiątki prenumeratorów zostaną rozlosowane kolorowy telewizor i wycieczka do Pragi. Pozostałych ośmiu prenumeratorów otrzyma nagrody pocieszenia w postaci ciekawych książek.

Redakcja „KW" chce zapewnić, że podobny konkurs wśród prenumeratorów naszego dziennika odbędzie się również w następnych miesiącach. Dlatego apelujemy już dzisiaj o prenumeratę na wrzesień i pozostałe miesiące br.

Redakcja „KW".

Sytuacja gospodarcza i materialna jest niezadowalająca

(Dokończenie ze str. 1)

W minionym tygodniu wniesiono szereg poprawek do istniejących już ustaw, w tym też do ustawy o emeryturach. Nie jest to normalne, gdy niektórzy otrzymują nawet po 5 emerytur, a niektórym brakuje pieniędzy na wypłacenie jednej. Obecnie nie będzie można otrzymywać więcej niż trzy emerytury, a ogólna suma nie może przekroczyć 1,5 średniego zarobku. Od 1 stycznia 1998 roku podstawowe emerytury wzrosną o 10-50 litów.

W następnym półroczu rząd planuje zabezpieczyć materialnie dzieci do 18 lat tak, żeby wszystkie mogły uczęszczać do szkół. Opracowuje się także program udzielania niskooprocentowanych kredytów młodym rodzinom, pragnącym nabyć mieszkanie.

G. Vagnorius powiedział, że po urlopie rząd bardzo ostro weźmie się do walki z biurokracją i łapówkarstwem, które ostatnio bardzo rozkwitło. Premiera nie zadowala obecna sytuacja gospodarcza, jak i materialna obywateli. Cudów premier nie obiecuje, ale twierdzi, że sytuacja z wolna będzie się poprawiała, szczególnie, gdy ruszy wielka prywatyzacja. Chętnych, zdaniem G. Vagnoriusa, do inwestowania na Litwie jest wielu.

Dziennikarze po raz kolejny zwrócili uwagę premiera na nieporządki, jakie się dzieją w Ministerstwie Zdrowia i na zbyt rozbudowany aparat Ministerstwa ds. Europy. Premier jednak uważa, że to ministerstwo pełni bardzo ważną funkcję. Jeśli chodzi o Ministerstwo Zdrowia, to wiele spraw jest tu związanych z nową reformą, a tych nieporozumień nie da się uniknąć.

Julitta TRYK

Wilno - powroty sentymentalne

(Dokończenie ze str. 1)

Muszę złożyć uroczyste przyrzeczenie, że odtąd będę czytał „Kurier Wileński" regularnie, bo dotychczas, niestety, czytałem go tylko sporadycznie. „Kurier" bardzo mi się podoba. Czuję się szczególnie wzruszony, kiedy czytam listę tych, którzy składają datki dla powodzian. Kiedy ktoś, kto nie ma zbyt wiele dla siebie, oddaje ostatni grosz, żeby pomóc ludziom w potrzebie, taki gest ma większą wartość niż ogromne sumy przekazywane przez rząd.

Zanotowała **Barbara SOSNO**

Policja na muszce

Wszechmogący funkcjonariusz

We czwartek w koszedarskim sądzie dzielnicowym rozpoczęto rozpatrywanie sprawy karnej kierownika II oddziału zakładu karnego w Prawieniszkach Vytautasa Valenty. Funkcjonariusz oskarżany jest o wzięcie łapówki i grozi mu do 5 lat pozbawienia wolności.

W trakcie śledztwa wstępnego ustalono, że 17 grudnia ubiegłego roku funkcjonariusz został zatrzymany w pobliżu budynku zakładu z nieprawnie otrzymanym 500 litami. Ogółem w 1996 r. kierownik oddziału wziął od matki i żony jednego ze skazanych łapówkę na sumę 1,100 litów za zapewnienie temu skazanemu lepszych warunków.

Wyrok w sprawie V. Valenty zostanie ogłoszony 17 września.

Reakcja

W ubiegłym tygodniu w dzienniku „Kauno diena" został opublikowany artykuł, w którym mówi się o tym, że komisarz kowieńskiej policji Gediminas Aleksonis niejednokrotnie „rzucał koło ratunkowe" podejrzanemu o fałszowanie dokumentów służbowych inspektorowi transportowego sektora ewidencji Vytautasowi Bartusevicziusowi. Już w dniu ukazania się tej publikacji minister spraw wewnętrznych V. Ziemelis polecił funkcjonariuszom Inspekcji Generalnej dokonanie służbowego sprawdzenia w Głównym Komisariacie Policji Kowna, którego wyniki oczekiwane są w następnym tygodniu. Szef kowieńskiej policji twierdzi, że fakty podane w publikacji nie odpowiadają rzeczywistości i nie mają z nim żadnego związku. „ Niesprawiedliwie zarzuca się mi pokrywanie „wypływania" z Litwy skradzionych samochodów, którego dokonywał były mój kolega ze studiów" - powiedział dla BNS komisarz G. Aleksonis, z którym we czwartek rozmawiali funkcjonariusze Inspekcji Generalnej.

Chociaż w takich przypadkach służbowe sprawdzenie zazwyczaj trwa miesiąc, tym razem wyników można oczekiwać wcześniej.

Na podstawie BNS przygotowała **Irena LITWIN**

KRONIKA POLICYJNA

Jak podaje dział Sztabu Informacji MSW RL, 30 lipca br. w kraju zanotowano 186 przestępstw, w tym: 1 zabójstwo, 4 obrażenia ciała, 1 gwałt, 14 chuligańskich ekscesów, 7 rabunków, 159 kradzieży. Skradziono 9 samochodów, znaleziono - 7.

Zarejestrowano 15 wypadków drogowych i 1 pożar. Znaleziono zwłoki 11 osób. Zatrzymano 26 podejrzanych o popełnienie przestępstw.

ZABÓJSTWO

30 lipca o godz. 12 min. 20 w mieszkaniu przy ul. Partizanu w Kownie G. K. śmiertelnie zranił nożem w pierś swoją konkubinę L. G. Podejrzanego zatrzymano.

OBRAŻENIE CIAŁA

30 lipca około godz. 2 w mieszkaniu przy ul. Didlaukio w Wilnie znajomy z widzenia mężczyzna zranił nożem D. Poszkodowany z obrażeniami ręki, szyi, twarzy i nogi trafił do szpitala. Podejrzany O. T. został ujęty.

KOLEJNY ZBOCZENIEC SEKSUALNY

30 lipca o godz. 17 min. 45 w Okmianie (ulicę i mieszkanie ustala się) mężczyzna przyprowadził 2 dziewczynki R. (ur. 1993 r.) i L. (ur. 1992 r.) i napastował je seksualnie.

PRZEPYCHANKA NA SKRZYŻOWANIU

30 lipca o godz. 8 min. 30 na skrzyżowaniu ul. Jogailos i al. Gedimino w Wilnie 2 chłopcy, przepychając się plecami, potrącili ob. Niemiec K., który jednego z nich uderzył parasolem po plecach. W tym czasie drugi chłopiec kopnął Niemca w nogę i uderzył w pierś. Chuliganów S. Ż. i M. K. po przesłuchaniu puszczono do domu.

NOCNI RABUSIE

31 lipca o godz. 2 min. 50 do centralnego szpitala rej. koszedarskiego przywieziono G. z raną postrzałową nogi. Poszkodowany oświadczył policji, że 30 lipca wiózł ciężarówką z Kłajpedy na Białoruś 22 tony mięsa. Około godz. 22 na drodze Kowno-Wilno zepsuł się mu samochód, więc G. wysiadł, by go naprawić. Gdy kierowca skończył swą pracę, podeszło do niego kilka osób. Mężczyźni założyli mu worek na głowę, wrzucili do bagażnika samochodu osobowego, wieźli około 4 godzin, w końcu wyrzucili poszkodowanego w pobliżu Koszedar i przestrzelili mu nogę. Trwa dochodzenie.

TRUP NA SZKOLNYM PODWÓRZU

30 lipca o godz. 18 min. 40 na podwórzu wileńskiej szkoły im. Salomei Neris, w studzience kanalizacyjnej, znaleziono rozkładające się zwłoki 50-letniego mężczyzny o nieustalonej tożsamości. Denat miał pobitą twarz i złamaną czaszkę.

Przygotowała **Irena LITWIN**

TRWA AKCJA RADIA „ZNAD WILII" „MIESZKAŃCY LITWY - POWODZIANOM W POLSCE"

LISTA OFIARODAWCÓW

1757. Wioletta Rapnik 100 Lt
1758. Hubert Bluj 20 USD
1759. Rodzina Baniów 50 Lt
1760. Helena Kondratowicz 20 Lt
1761. Jan Stankiewicz 25 Lt
1762. Janina i Jan Szaszkiewiczowie 10 Lt
1763. Wanda Andruszaniec z rodziną 40 Lt
1764. Stanisław Wołodkowicz 50 Lt
1765. Helena Rynkun 50 Lt
1766. Justyn i Natalia Mackiewiczowie 50 Lt
1767. Firma „ŁANGURAS" 1000 Lt
1768. Grażyna Michniewicz 30 Lt
1769. Walery Zimnicki 50 Lt
1770. Maria Tomaszewicz 100 Lt
1771. Anna Gierasimowicz 50 Lt
1772. Zygmunt Zaremba 10 Lt
1773. Antonina Żukiene 5 Lt
1774. Czesław Wajtukiewicz 25 USD
1775. Irena Pawłowicz 50 USD
1776. Edward Szczęsnowicz 100 Lt
1777. Janina Kieruliene 10 USD, 10 zł
1778. Katolicka parafia z Niemenczyna 1517 Lt
1779. Konstancja Kotłaż 20 Lt
1780. Jan Kotłaż 15 Lt
1781. Czesław Karnecki 100 Lt
1782. Parafia Dukszty Pijarskie, Ks. Jan Charukiewicz 600 Lt
1783. Stefania Mardosewicz 100 Lt
1784. Rodzina Antoniego Woronowicza 100 Lt
1785. Szkoła im. Jana Pawła II, klasa 4a, wychowawczyni Maria Zdaniukiewicz 320 Lt i 10 USD
1786. Michał Bojerowicz 100 Lt
1787. Jan Żebiełowicz 100 Lt
1788. Teresa Borejszo 100 Lt
1789. Helena Skurat 30 Lt
1790. Walenty Krulikowski 100 Lt
1791. Gienia Gorina 10 Lt
1792. Zofia, Łucja, Wiera 40 Lt
1793. Anna Brzozowska, Janina Stroczyńska 40 Lt
1794. Henryk Korowajczyk 400 Lt
1795. Aleksandra Żadawainis 100 Lt
1796. Bronisława i Jerzy Siwiccy 100 Lt
1797. Eleonira i Robertas Kraszcziawicziusowie 100 Lt
1798. Tatiana Biezrodnaja 10 Lt
1799. Helena Zacharzewska 30 Lt
1800. Anna Bartoszewicz 50 Lt
1801. Rodzina Pumpołowiczów 30 Lt
1802. Danuta Polonis 50 Lt
1803. Mieczysław Skinder 30 Lt
1804. Wilhelmina i Wincenty Skinderowie 20 Lt
1805. Eugeniusz Szot i Irena Szot 50 Lt
1806. Grupa Pielgrzymów Ejszyszki - Ostra Brama, ks. Daniel Dzikiewicz 411 Lt, 3 USD
1807. Parafia Wniebowzięcia Matki Bożej w Mejszagole, ks. Mirosław Balcewicz 2425 Lt, 37 USD
1808. Waldemar Bujnowski 50 Lt
1809. Stanisława Kozakiene 100 USD
1810. Rodzina Sosno 50 Lt
1811. Stanisław Rusakiewicz 100 Lt
1812. Janina-Magdalena Mikucka 200 Lt
1813. Henryka Mirosławska 50 Lt
1814. Wacława Prokopowicz 100 Lt
1815. Irena Michalewicz 100 Lt
1816. Jadwiga Bartosewicz 50 Lt
1817. Irena Bryczys 50 Lt
1818. Łucja Szyszkiewicz 40 Lt
1819. Anna Kuleszo 20 Lt
1820. Anastazja Korsak 20 Lt
1821. Genowefa Aleksandrowicz 20 Lt
1822. Krystyna Bernatowicz 20 Lt
1823. Danuta Dakszewicz 20 Lt
1824. Henryka Jurewicz 40 Lt
1825. Michał Symonowicz 10 Lt
1826. Marian Romanowski 10 Lt
1827. Franciszka Stankiewicz 15 Lt
1828. Danuta Raczycka 15 Lt
1829. Zofia Maciulewicz 15 Lt
1830. Halina Rutkiewicz 10 Lt
1831. Helena Werkowska 20 Lt
1832. Aleksander Fiedosiuk 50 Lt
1833. Czesław Salwiński 50 Lt
1834. Jerzy Romanowski 100 Lt
1835. Wiaczesław Jastrzębski 20 Lt
1836. Józef Bartosewicz 20 Lt
1837. Teresa Stundis 20 Lt
1838. Anna Kiriłowa 10 Lt
1839. Włodzimierz Wasilewski 10 Lt
1840. Michał Umbrys 10 Lt
1841. Wanda Sewejkiene 20 Lt
1842. Czesłowas Kazłauskas 10 Lt
1843. Olga Krutkiene 10 Lt
1844. Helena Wabinskiene 10 Lt
1845. Walerij Matyżonok 30 Lt
1846. Wojciech Tomaszewski 50 Lt
1847. Marek Tuczkowski 10 Lt
1848. Jarosław Naus 30 Lt
1849. Jonas Czirwinskas 20 Lt
1850. Regina Romanowska 10 Lt
1851. Edyta Janczewska 17 Lt
1852. Wiktor Poczopko 50 Lt
1853. Halina i Józef Adamowiczowie 100 Lt
1854. Rodzina Danuty Giedrojć 50 Lt
1855. Czesława i Zenon Salwińscy 50 Lt
1856. Młoda Redakcja pr. TV „ROZMOWY WILEŃSKIE" 330 Lt
1857. Henryk Romankiewicz 50 Lt
1858. Anna i Stanisław Żygo 50 Lt
1859. Zygmunt Wojsiat 50 Lt
1860. Anna Makowska 25 Lt
1861. Jerzy Łukaszewicz 100 Lt
1862. Jarosław Kostecki 20 Lt
1863. Leonard Czerniawski 20 Lt
1864. Arnas Rosenas 50 Lt
1865. Halina Juodagalviene, Marija Radczenko 50 Lt
1866. Alfreda Jurcewicz 50 Lt
1867. Gienadij Ambrażuk 20 Lt
1868. Bolesław Daszkiewicz 20 Lt
1869. Łucja Armacka 50 Lt
1870. Jan Giejbo 200 Lt
1871. Helena i Władysław Gasperscy 100 USD
1872. Zofia Kuprianowicz 100 Lt
1873. Paulina Lipowicz 50 Lt
1874. Janina Kisiel 20 Lt
1875. Wanda Rudakowska 20 Lt
1876. Bronia Gurewiczlene 10 Lt
1877. Helena Primagowa 10 Lt
1878. Natalia Cziurlonis 10 Lt
1879. Ludmiła Wołkowska 10 Lt
1880. Zosia Siergiejczyk 10 Lt
1881. Ludmiła Rudakowska 10 Lt
1882. Związek Polaków na Litwie Oddział Nr 88 w Druskienikach 100 Lt
1883. Irena Bogdankiewicz 20 Lt
1884. Marijonas Bartosewiczius 100 Lt
1885. Kazimierz Mickiewicz 50 Lt
1886. Marian Falewicz 50 Lt
1887. Daniel Staciukiewicz 50 Lt
1888. Bolesław Siemaszko 50 Lt
1889. Saulius Peczeliunas 20 Lt
1890. Józefa Iwanawicziene 20 Lt
1891. Bronisław Naumczyk 10 Lt
1892. Maria Czopczic 100 Lt
1893. Pracownicy Prezydentury 960 Lt
1894. Szkoła im. Adama Mickiewicza, klasa Ia gimnazjalna 20 USD, 150 Lt
1895. Alina Zaranko 100 Lt
1896. Józefa Kisielewska i Władysław Tomaszewicz 100 Lt
1897. Czesław Żywuszko z rodziną 50 Lt
1898. Polskie Przedszkole w Wilnie nr 115 160 Lt
1899. Maria Kabifiene 20 Lt
1900. Stasys Bilys 100 Lt
1901. Henryk Wałatkiewicz 30 Lt
1902. Danuta Kufałowska 20 Lt
1903. Jadwiga Borkowska 100 Lt
1904. Tadeusz Wasilewski 50 Lt
1905. Tadeusz Aleksandrowicz 50 Lt
1906. Rodzina Mieczkowskich 30 Lt
1907. Olga Wersocka 50 Lt
1908. Igor Kosanowskij 10 Lt
1909. Rodzina Zbigniewa Eimantasa 100 Lt
1910. Jolanta Kasperowska 20 Lt
1911. Piotr Jurgielewicz 100 USD
1912. Alina Duliniec 10 USD
1913. Rodzina Oziewiczów 100 Lt
1914. Rodzina Domańskich 100 Lt
1915. Maria Budrewicz 100 Lt
1916. Lucja Kossowska 100 Lt
1917. Jagna Gryszkiewicz 50 Lt
1918. Henryka i Jan Mieczkowscy 50 Lt
1919. Danute Kepersziene 10 Lt
1920. Anna Najdicz 5 USD
1921. Stanisława Marcinkiewicz 20 Lt
1922. Czesława i Marek Bartoszewiczowie 50 USD
1923. Anna i Stanisław Skarżyńscy 100 Lt
1924. Agnieszka Narkiewicz 75 Lt
1925. Wincenty Stankiewicz 100 Lt
1926. Jolanta Narwojsz 20 Lt
1927. Jan Juchniewicz 150 Lt
1928. Maria Maciejkiewicz 25 Lt
1929. Rodzina Zbigniewa Trumpakaisa 50 Lt
1930. Rodzina Kazimierza Ożycza 50 Lt
1931. Michał Sobol 50 Lt
1932. Bożena Wojtukowicz 15 Lt
1933. Centrum Kultury Polskiej na Litwie, prezes Apolonia Skakowska 300 Lt
1934. Aleksander Skakowski 50 Lt
1935. Gienek Subotkiewicz 100 Lt
1936. Rodzina Gorbaczewskich 50 Lt
1937. Jarosław Moszko 50 Lt
1938. I. Brazis 10 Lt
1939. Jan Borkowski 50 Lt
1940. Adomas Kalinauskas 100 Lt
1941. Algirdas Sziupszinskas 10 Lt
1942. Antanas Lickas 40 Lt
1943. Tadeusz Ragucki 50 Lt
1944. Teresa i Czesław Karpowiczowie 200 Lt
1945. Halina i Jan Karpowiczowie 50 Lt
1946. Halina Branicka 20 Lt
1947. Zuzanna Łamanauskiene 20 Lt
1948. Irena Stupeńko 20 Lt
1949. Ewa i Darek Sawłan 20 Lt
1950. Janina i Andrzej Gudanowie 50 Lt

Przepraszamy

Do listy ofiarodawców wkradły się następujące nieścisłości zamieszczonych:

1. w dniu 18 lipca pod nr 242 Józef Wankiewicz przekazał 10 USD (było 10 Lt),
2. w dniu 22 lipca pod nr 538 powinno być Irena Wajszna rowicz (było Wajszanowicz),
3. w dniu 30 lipca pod nr 1494 Stanisława Zacharewicz przekazała 20 Lt (było 10 Lt),
pod nr 1496 powinno być: Roman Łukauskas (było Żukauskas),
pod nr 1498 powinno być: Alina Kadziewicz (było Radziewicz),
pod nr 1499 powinno być: Teresa Łukauskiene (było Żukauskiene).

We czwartek na koncie listy ofiarodawców było 313 tys. litów

1 sierpnia 1944 r. miasto nieujarzmione ruszyło do walki

Stalin wobec Powstania Warszawskiego

1 sierpnia 1944 r. o godz. 4.10, na trzynaście godzin przed rozpoczęciem Powstania, wojska radzieckiej 2 armii pancernej nacierające w kierunku Warszawy, otrzymały rozkaz przejścia do obrony. Porażka poniesiona w pancernej bitwie pod Radzyminem uniemożliwiła zdobycie Warszawy z marszu. Wydawało się jednak, że natarcie radzieckie zostanie wkrótce wznowione i przyniesie wyzwolenie stolicy.

3 sierpnia mówiąc o Warszawie Józef Stalin stwierdził: „Niemcy sprawiają nam tam więcej kłopotów niż się spodziewaliśmy. Lecz wkrótce wyzwolimy ją". Tego samego dnia podczas spotkania z premierem Mikołajczykiem Stalin wyraził nawet chęć zrzucenia w mieście oficerów łącznikowych oraz udzielenia pomocy Armii Krajowej, a 9 sierpnia zapowiedział wsparcie lotnicze walk w Warszawie. W tym czasie Rada Wojenna 1 Frontu Białoruskiego wysłała do Moskwy projekt drugiej operacji warszawskiej. Przewidywał on, po akcji wstępnej między 10 a 20 sierpnia, natarcie główne, którego wynikiem miało być okrążenie Warszawy od północy i południa.

W pierwszych dniach sierpnia rząd radziecki nie zajął zdecydowanego stanowiska wobec Powstania. Mogło ono upaść w ciągu kilku dni, toteż Stalin przyjął postawę wyczekującą. Jednakże przedłużanie się walki w stolicy wpłynęło, jak się wydaje, na zmianę stanowiska radzieckiego. Wszystkie zapowiedzi pozostały w sferze obietnic.

Warszawa intensywnie zabiegała o radziecką pomoc. 9 sierpnia płk „Monter" wysłał telegram do marsz. Rokossowskiego z prośbą o pomoc i współdziałanie. Pozostał on bez odpowiedzi. 12 sierpnia ukazało się oficjalne oświadczenie agencji TASS, zwiastujące kolejną zmianę w stanowisku radzieckim. Komunikat stwierdzał, że wystąpienie w Warszawie nie było, w żadnym sensie, skoordynowane z władzami radzieckimi, więc nie poczuwają się one do odpowiedzialności za jego wywołanie.

Premier Mikołajczyk apelował do Stalina o pomoc dla powstania i współdziałanie w imię przyszłych stosunków polsko-radzieckich. Nie wpłynęło to jednak na stanowisko ZSRR. 16 sierpnia Stalin stwierdził w depeszy do Mikołajczyka, że po bliższym zapoznaniu się ze sprawą, doszedł do przekonania, że walka w Warszawie jest „beztroskim przedsięwzięciem" rozpoczętym bez jego wiedzy. „Oszczercza kampania polskiej prasy" - pisał dalej Stalin - zarzucająca dowództwu radzieckiemu spowodowanie wybuchu powstania zmusza władze radzieckie do stanowczego odcięcia się „od warszawskiej awantury".

Przez cały sierpień, aż do początku września, trwały bezskuteczne zabiegi rządu polskiego w Londynie o pomoc lotniczą dla Powstania. Zasięg samolotów alianckich był ograniczony. Bez zgody strony radzieckiej na międzylądowanie na jej lotniskach skuteczne udzielenie pomocy Warszawie stawało się praktycznie niemożliwe. Stanowisko radzieckie w tej sprawie było negatywne. Minister spraw zagranicznych ZSRR Mołotow 17 sierpnia oświadczył ambasadorowi USA Horrimanowi, że „rząd sowiecki nie może się sprzeciwiać zrzucaniu broni w rejonie Warszawy przez lotnictwo amerykańskie, czy brytyjskie, natomiast stanowczo się nie zgadza, by samoloty lądowały gdziekolwiek na terytorium sowieckim, powstanie w Warszawie bowiem zostało zainspirowane przez „wrogów Związku Sowieckiego" i dlatego rząd sowiecki nie chce wiązać się z „awanturą w Warszawie", ani bezpośrednio, ani pośrednio". Ambasador amerykański został ponadto ostrzeżony, że nawet uszkodzone samoloty alianckie nie mogą lądować na lotniskach radzieckich. Również pismo Stalina do Churchilla i Roosevelta z 2 sierpnia nie pozostawiało wątpliwości, że ZSRR nie zamierza wspierać walki w Warszawie.

Postawa władz radzieckich wobec Powstania spowodowała, że Armia Radziecka aż do 10 września nie podjęła w rejonie stolicy szerzej zakrojonych działań ofensywnych. Dopiero po zdobyciu Pragi 1 armia WP pod dowództwem gen. Berlinga podjęła w dniach 15-24 września próby forsowania Wisły. Działania mające na celu zdobycie przyczółków na Czerniakowie i Żoliborzu zakończyły się jednak niepowodzeniem. Straty były ogromne i sięgały blisko 4 tys. żołnierzy. Wraz z wygasaniem walk na przyczółkach gasła ostatnia szansa na uratowanie Powstania.

Akcja wojsk gen. Berlinga była prowadzona za zgodą Naczelnego Dowództwa Armii Radzieckiej. Zdobycie silnych przyczółków w mieście, wraz z działaniami 47 i 70 armii radzieckiej na północ od stolicy, mogło stworzyć podstawy do działań, których rezultatem byłoby wyzwolenie miasta.

Przyczyn niepowodzenia działań 1 armii WP było wiele. Dwie jednak były najważniejsze. Pierwsza to niechęć władz radzieckich do nawiązania bezpośredniej łączności z dowództwem AK. Wielokrotnie ponawiane - przez władze powstańcze - propozycje współdziałania nie doczekały się odpowiedzi. Druga to rozkaz marsz. Rokossowskiego opóźniający rozpoczęcie forsowania Wisły o 8 godzin. Przesunięcie działań na godz. 4 - a więc na kilkadziesiąt minut przed świtem - spowodowało szybkie wykrycie przeprawy przez nieprzyjaciela i praktycznie uniemożliwiło kontynuowanie akcji.

Stosunek władz ZSRR do Powstania Warszawskiego - po nieudanej próbie wzięcia miasta z marszu i kilkudniowym okresie wyczekiwania na rozwój wydarzeń - aż do 10 września był zdecydowanie wrogi. Zdobycie Warszawy w czasie trwania Powstania godziło w interesy polityczne ZSRR, takie jakimi widział je Stalin, a potraktowanie AK według wzorów wypróbowanych na Kresach groziło zakłóceniami w obozie alianckim.

Zbigniew MACHOWSKI
„Gazeta Wyborcza"

NA ZDJĘCIU: kombatanci z Wileńszczyzny wśród warszawskich przyjaciół.

Fot. **Jerzy Karpowicz**

Echo publikacji

Wileńsko-starachowicki peowiaków ślad

16 marca br. w Starachowicach (woj. kieleckie) podczas Mszy św. w kościele pw. Świętej Trójcy odbyło się uroczyste odsłonięcie i poświęcenie tablicy pamiątkowej peowiaków. Powstała staraniami miejscowego oddziału Polskiego Towarzystwa Historycznego. Napis na tablicy głosi: „W hołdzie Józefowi Piłsudskiemu, Jego żołnierzom - peowiakom. Ich duchownemu opiekunowi proboszczowi tej parafii ks. Bolesławowi Sztobrynowi i miejscowym komendantom...". Wśród nich widnieje nazwisko Andrzeja Sieragowskiego.

W ustaleniu jego losów na prośbę p. Krystyny Ziomkiewicz ze Starachowic uczestniczyła nasza „Kolumna". „Chcemy odsłonić tablicę ku czci żołnierzy Polskiej Organizacji Wojskowej, pochodzących ze Starachowic - pisała p. Krystyna do Wilna. - W związku z tym pragniemy koniecznie znać los po 1 września 1939 r. członka POW - Andrzeja Sieragowskiego, ur. 4 lutego 1897 r. w Wierzbniku (dawna nazwa Starachowic). Był magistrem farmacji. Do 1934 r. mieszkał w Brasławiu (obecnie Białoruś) na ul. 3 Maja 80 i dzierżawił aptekę. Potem wyjechał do Wilna. Może da się odszukać jego rodzinę lub przyjaciół? Każdy kontakt byłby dla nas bardzo cenny".

Szczęśliwym zbiegiem okoliczności wiedziałem, że córka Andrzeja Sieragowskiego, zast. komendanta POW w Starachowicach, i Zofii (z d. Dydzińska), siostry czołówki sanitarnej Legionów, Danuta Śmiałowska - była wilnianka, żona znanego polskiego aktora Igora Śmiałowskiego, mieszka w Warszawie. List Krystyny Ziomkiewicz za pośrednictwem „K.W". z Wilna powędrował do Polski.

Państwo Danuta i Igor Śmiałowscy uczestniczyli w uroczystościach w Starachowicach, a do Wilna nadeszło od miejscowego Oddziału Polskiego Towarzystwa Historycznego serdeczne podziękowanie za pomoc w ufundowaniu tablicy pamiątkowej. Dziękuję za pamięć.

Jerzy SURWIŁO

NA ZDJĘCIACH: Andrzej Sieragowski w peowiackiej młodości; kwiaty od jego córki Danuty Śmiałowskiej (od prawej) przy odsłoniętej tablicy pamiątkowej w kościele Świętej Trójcy w Starachowicach.

Fot. **Krystyna Ziomkiewicz** oraz ze zbiorów **Danuty Śmiałowskiej**

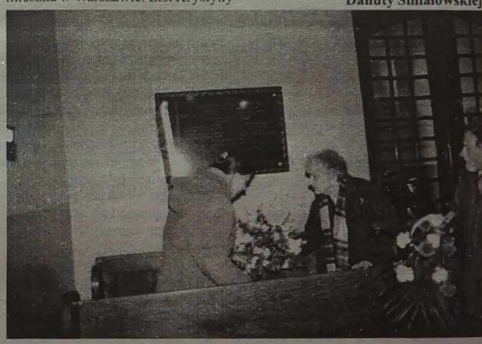

Poszukiwania

Do redakcji zwrócił się p. W. Czuj z Warszawy z prośbą o odnalezienie wdowy z dziećmi, której mąż jako lotnik-myśliwiec zginął w Czeczenii. O jej ciężkiej sytuacji materialnej p. Czuj dowiedział się, jak pisze w swoim liście, w Warszawie, z jednej z nocnych audycji radiowych p. Janiny Jankowskiej, w której trzy godziny jest mowa o Litwie i życiu Polaków tu mieszkających. Sprawę przedstawił gość audycji p. Krzysztof Śnieżko z Gdańska. Uwadze p. Czuja uszło nazwisko kobiety, nie zna też jej wileńskiego adresu. Bardzo chciałby jej pomóc, więc prosi o odzew. Adres pana W. Czuja: **ul. Bolcha 44/1/3, 01-419 Warszawa 28, Polska.**

Skorbuciańskie Requiem

Dzień 7 lipca jest dla mnie - sanitariuszki 7 Brygady AK wspomnieniem bitwy o wolność Ziemi Wileńskiej, jest zapachem krwi „Marchołta" i „Kaczki", jest lnianą koszulą włożoną na poległych w boju. Stoję obok porucznika „Wichra" i słyszę bicie dzwonu, słyszę krzyk rozpaczy matki „Kaczki" i warkot niemieckiego samolotu krążącego nad kościołem.

To wspomnienie wzywa mnie do Skorbucian, gdzie w zabytkowym kościółku ksiądz „Gerwazy" odprawiał „akowskie" Msze Święte. Dzisiaj mieści się tutaj cmentarna kwatera 7 Wileńskiej Brygady AK im. „Wilhelma". Szesnaście jednakowych nagrobków, szesnastu żołnierzy AK objętych ramionami Ziemi Skorbuciańskiej.

...Koło kościoła w Skorbucianach zaparkowanych 5 samochodów. Przyjechali mieszkańcy sąsiednich miejscowości. Niosą wiadra, łopaty, grabie. Pan Michał Treszczyński dźwiga skrzynię sadzonek. Szybko powstają klomby. Ktoś kopie ziemię, ktoś wiadrami nosi wodę, pikujemy kwiaty. Z bardzo młodym chłopcem dekoruję biało-czerwonymi wstążkami wejście do cmentarnej kwatery. Wiatr strząsa z wysokich drzew krople deszczu. Między grobami widzę duży bukiet biało-czerwonych kwiatów z dedykacją :„Od kolegów z Warszawy".

Kwatera sprzątnięta, udekorowana. Deszcz przestał padać, od płomyków świec idzie przyjemne ciepło. Stoimy blisko siebie znajomi i nieznajomi połączeni wspomnieniem tamtego lipca 1944 roku. Pani Zajączkowska intonuje: „Anioł Pański zwiastował Pannie Maryi"

... Śpiewamy głośno, prosto z serca.

Teodozja PIASKOWSKA „Teo"

Legnica - Skorbuciany

NA ZDJĘCIU: przy każdej nadarzającej się okazji wilnianin Czesław Unikowski odwiedza na cmentarzu w Skorbucianach symboliczny grób swego przyjaciela Aleksandra Cywińskiego ps. „Olek", poległego 12 kwietnia 1944 r. w akcji na pociąg niemiecki w Wołczunach k. Wilna. Niemcy zakopali jego ciało pod wówczas nowo budowanymi torami.

Fot. **Olgierd Korzeniecki**

Kolumnę przygotował
Jerzy SURWIŁO

Kurier tv

1 - 7 sierpnia

PROGRAM TYGODNIOWY

PIĄTEK, 1 SIERPNIA

LTV

8.00 - Drogi. Samochody. Ludzie. 8.30 - Teleartel.9.00 - Dla dzieci. 10.00 - S. „Noce i dnie" i 7.00 - S. „Kasper i jego przyjaciele". 17.30 - Dopóki wszyscy w domu. 18.00 - Wiadomości. 18.10 - Ruletka w kawiarni Konrada. 18.40 - Wiadomości (ros.) 18.40 - „Kaukodromas". 19.20 - Lato z LTV. 19.50 - Twój czas. 20.20 - Szanujmy słowo. 20.30 - Panorama. 21.00 - S. „Niania II". 21.30 - W rodzinie Petraitisów. 22.00 - Aleja Wolności. 22.20 - Być gwiazdą. 23.15 - Dziennik wieczorny. 23.25 - Film fab. „Spotkanie ze swoimi".

LNK

7.30 - Poranne koło. 9.00 - Teleshop. 9.05 - S. „Bez domu jest źle" 9.50 - S. „Cuda". 10.35 - S. „Sina dal". 11.20 - Na wasze życzenie. 11.45 - Z pierwszej ręki. 11.50 - Miwiga przedstawia. 14.40 - Europejska scena. 15.05 - 2x8. 15.30 - Salon białego kota. 15.55 - Od... do. 16.25 - S. „Pieśń miłości". 17.15 - S. „Alondra". 18.05 - S. „Cuda". 18.55 - Teleshop. 19.00 - S. „Bez domu jest źle". 19.50 - Telekasyno. 20.00 - Wiadomości. 20.25 - Telegra. 21.30 - Show muzyki i mody. 22.30 - Wiadomości. 22.45 - Miasteczko Tween Peaks. 23.30 - Film fab. „Śmiertelny strach".

BAŁTYCKA TV

8.30-17.00 - Program BBC. 17.10 - Muzyka. 18.00 - S. „Tak świat się kręci". 19.00 - S. „Płonąca pochodnia". 20.00 - S. „Historia miłości". 20.55 - Telegra. 21.00 - Film fab. 23.10 - Film fab. „Śmiertelny strach". 0.45-8.30 - Program CNN.

TV-3

8.15 - Teleshop. 8.45 - S. „Santa Barbara". 9.30 - S. „Grace w opałach". 9.55 - Kulinarne show. 17.30 - Teleshop. 17.45 - S. „Maska". 18.00 - S. „Nareszcie dzwonek". 18.35 - S. „Komputerowe cuda". 19.00 - Wiadomości. 19.15 - S. „Santa Barbara". 20.00 - S. „Uroczy i dzielni". 20.30 - S. „Grace w opałach". 21.00 - S. „Słoneczny patrol". 21.50 - Nowości sportowe. 22.00 - Wiadomości. 22.15 - S. „Strefa zmroku". 22.40 - S. „Szkoła jazdy".

WILEŃSKA TV

7.55 - Wiadomości z Wilna. 8.10 - Dziękuję za zakup. 8.30 - Moje kino. 9.20 - Film fab. „Człowiek - małpa". 10.40 - Apteka. 10.50 - Towary i usługi. 11.00 - Film fab. 12.35 - Dziękuję za zakup. 13.10 - Film anim.dla dzieci. 13.50 - Z Moskwy. 14.00 - Czas ruszać. 18.00 - Z Moskwy. 18.30 - Towary i usługi. 18.40 - Wiadomości. Dziś w miasteczku. 18.55 - Film fab. „Złodziej maestro". 20.25 - Zrób sobie święto. 20.40 - Film fab. „Wiele hałasu o nic". 22.45 - Wiadomości z Wilna. 23.00 - Przegląd wydarzeń tygodnia. 23.30 - Kanał muzyczny.

VILSAT

17.00 - Vilsat Capuccino. 18.00 - Kalejdoskop zniżek. 18.10 - Po prostu show. 18.30 - Film fab. „Szkoła zranionych serc". 18.55 - Wyjątkowe ceny. 19.00 - Nowości muzyczne. 19.15 - Warto odwiedzić. 19.20 - Mariampolska telewizja. 19.45 - Muzyka. 20.05 - Kalejdoskop zniżek. 20.15 - Telegra. 21.00 - Puls Wilna. 21.15 - Warto odwiedzić. 21.20 - Film fab. „Świętoszek". 22.50 - Kalejdoskop zniżek. 23.00 - Nowości muzyczne. 23.15 - Wyjątkowe ceny. 23.20 - Magazyn dla dorosłych. 23.50 - Puls Wilna.

I KANAŁ ROSJI

8.00, 11.00, 14.00, 17.00, 22.15 - Wiadomości. 8.15 - S. „Dziewczyna o imieniu Los". 9.05 - Moja rodzina: konflikty domowe. 9.50 - Dopóki wszyscy w domu. 10.20 - Biblioteka domowa. 10.30 - Graj, harmonio. 14.15 - Film fab. „W kręgu czystej wody". 15.05 - Program muzyczny. 16.35 - Dookoła świata. 17.20 - S. „Dziewczyna o imieniu Los". 18.10 - Pogoda. 18.15 - Człowiek i prawo. 18.50 - Pole cudów. 19.45 - Dobranoc, dzieci. 20.00 - Czas. 20.40 - S. „Prosto na południe". 21.30 - Spojrzenie. 22.20 - Komedia „Dostępne dziewczęta Ziemi". 0.15 - Ekspres prasowy.

ROSYJSKA TV

7.00, 10.00, 16.00, 19.0, 22.00 - Wiadomości. 7.25 - Dla dzieci. 7.45 - Spójrz na siebie. 8.00 - Prawosławny kalendarz. 8.05 - S. „Truskaweczka". 8.35 - Film dok. 8.50 - Minaret. 9.10 - S. „Santa Barbara". 14.05 - Kim jesteśmy. 14.45 - Złota mapa Rosji. 15.10 - Teleshop. 15.20 - Handel nieruchomościami. 15.25 - S. „Truskaweczka". 16.20 - Wiadomości. 16.30 - Dla dzieci. 16.55 - Spójrz na siebie. 17.05 - Drogami Rosji. 17.40, 0.45 - Towary pocztą. 17.45 - „Projekt - Arsenał" przedstawia. 18.00 - S. „Santa Barbara". 19.35 - Program I.Ugolnikowa. 20.20 - Film fab. „Nie rozstawajcie się z ukochanymi". 21.40 - Filmy anim. 22.35 - Otwarcie światowych mistrzostw lekkoatletycznych. 0.05 - Nocny ekspres.

TV POLONIA

8.00 - Program dnia. 8.10 - „Facet ze srebrną walizką" - film dok. 8.40 - Koncert Finałowy XXIII Przeglądu Kabaretów PAKA. 9.30 - Wiadomości. 9.45 - Teledyski na życzenie. 9.55 - Prognoza pogody. 10.00 - Credo - magazyn katolicki. 10.30 - „Przyjaciele wesołego diabła" - serial dla młodych widzów. 11.00 - „Pole niczyje" - serial prod. polskiej. 12.00 - „Siła ciągu" - reportaż. 12.20 - „Po nas choćby potop...". 12.30 - Tylko Muzyka. 13.00 - Wiadomości. 13.15 - „Tulipan" - serial prod. polskiej. 14.15 - Radio powstańcze „Błyskawica" - film dok. 15.05 - Tylko Muzyka.15.30 - Klechdy i bajania. 16.00 - Panorama. 16.20 - Omówienie programu dnia. 16.30 - Gościniec - magazyn kultury ludowej. 17.00 - W okolice Stwórcy. 17.30 - Hity satelity. 17.50 - Teledyski na życzenie. 18.00 - Teleexpress. 18.15 - „Ala i As" - program dla dzieci. 18.30 - Lekcja języka polskiego dla dzieci. 18.35 - „Tata, a Marcin powiedział...". 18.45 - Wielka Gra - teleturniej. 19.35 - „Kapitan Sowa na tropie" - polski serial krymin. 20.00 - „Po nas choćby potop...". 20.15 - Salonowe potyczki. 20.40 - Dobranocka. 21.00 - Wiadomości. 21.30 - „Tulipan" - serial prod. polskiej. 22.30 - Picnic Country - Mrągowo'97. 23.25 - Program na sobotę. 23.30 - Panorama. 24.00 - „Pamięci Romana Padlewskiego" - film dok. 0.40 - Hity satelity. 1.10 - Picnic Country - Mrągowo'97. 2.30 - Wiadomości. 2.40 - „Kapitan Sowa na tropie" - polski serial krymin. 3.10 - Wielka Gra - teleturniej. 4.00 - Panorama. 4.30 - „Tulipan" - serial prod. polskiej. 5.30 - Tylko Muzyka. 6.30 - Radio powstańcze „Błyskawica" - film dok. 7.20 - „Po nas choćby potop...". 7.30 - Gościniec - magazyn kultury ludowej.

POLSAT

7.00 - DJ Club. 7.30 - P.M.A.M. 8.00 - Poranek z Polsatem. 8.35 - Drzewko szczęścia: gra-zabawa. 8.55 - Poranne informacje. 9.00 - Polityczne graffiti. 9.10 - „Maska" - serial anim. dla dzieci. 9.30 - „Ziemia 2" (USA). 10.30 - „Żar młodości" - kanad. serial obycz. 11.30 - „Na celowniku" - ameryk. serial sensac. 12.30 - „I wszyscy razem" - ameryk. serial komed. 13.00 - „Po tamtej stronie lustra" - austral. serial dla młodzieży. 13.30 - Cafe „Polsat". 14.15 - System - program komputerowy. 14.45 - Sztuka informacji. 15.15 - Motowiadomości. 15.55 - Ręce, które leczą. 16.25 - „Czarodziejka z Księżyca" - serial anim. dla dzieci. 16.50 - Bractwo Białego Orła - program ekolog. dla dzieci i młodzieży. 17.00 - Informacje. 17.15 - Halo miliard: gra-zabawa. 17.45 - Cafe „Polsat". 18.45 - „Po drugiej stronie lustra" - austral. serial dla młodzieży. 19.15 - „I wszyscy razem" - ameryk. serial komed. 19.45 - Informacje. 20.00 - „Ziemia 2" (USA). 20.50 - Losowania Lotto. 21.00 - „Strażnik Teksasu" - ameryk. serial sensac. 22.00 - „Kojak" - ameryk. serial sensac. 23.00 - Informacje. 23.20 - Polityczne graffiti. 23.30 - Biznes Tydzień. 23.45 - „Nawiedzeni" (USA). 1.40 - Playboy. 2.35 - „Intryga rodzinna" (USA). 4.30 - Muzyka na bis.

RTL-7

8.00 - RTL-7 zaprasza. 8.25 - Teleshopping. 9.00 - „Siódemka dzieciakom" - seriale anim. 9.50 - „Lassie" - serial dla młodzieży. 10.10 - „Campbellowie" - serial famil. 10.35 - „Piękna i Bestia" - serial przygod. 11.25 - „Zbawca ludzkości" - serial komed. 11.50 - Muzyka w RTL-7. 15.50 - Teleshopping. 16.15 - Siedem pokus. 17.10 - „Campbellowie" - serial famil. 17.35 - „Siódemka dzieciakom" - seriale anim. 18.35 - „Lassie" - serial dla młodzieży. 19.00 - „Piękna i Bestia" - serial przygod. 19.50 - Polskie seriale animowane. 20.10 - Prognoza pogody. 20.15 - 7 minut - wydarzenia dnia. 20.25 - „Zbawca ludzkości" - serial komed. 20.50 - Prognoza pogody. 20.55 - „Święty" - serial sensac. 21.45 - 7 minut - wydarzenia dnia. 21.55 - „Ochroniarze" - serial sensac. 22.50 - 7 minut - wydarzenia dnia. 23.00 - „Chłopak z sąsiedztwa" - film obycz. USA. 0.55 - „Siódme piętro" - thriller USA.

SOBOTA, 2 SIERPNIA

LTV

7.00 - S."Niania II". 8.30 - Program poranny. 10.00 - Dla dzieci. 10.30 - S. „Gdy słońce nie cieszy". 11.20 - Nasz język. 11.50 - Witaj, Franzjo. 13.10 - Spektakl TV. J.Iwaszkiewicz „Kosmogonia". 14.40 - Film fab. „Sławne rody". 16.05 - Z archiwów kultury. 17.20 - Tańce hiszpańskie. 18.00 - Wiadomości. 18.10 - S. „Korea. Nieznana wojna". 19.00 - Telelego. 19.30 - W świecie filmu. 20.00 - Milioner. 20.20 - Loteria. 20.30 - Panorama. 21.00 - Pod własnym dachem. 21.35 - Komedia „Seks z przyjemnością". 23.15 - Dziennik wieczorny. 23.25 - Koncert.

LNK

8.35 - Film anim. dla dzieci. 9.00 - Poranne koło. 11.00 - Cztery kółka. 11.30 - S. „Matki, żony, kochanki". 12.50 - 2x8. 13.20 - Europejska mozaika. 13.50 - S. „Czterej pancerni i pies". 14.45 - S. „Szukajcie Mądraliń". 15.15 - Kibir tele vibir. 16.30 - S. „Powrót świętego". 17.30 - S. „Piękna i bestia". 18.30 - S. „Dziwny sukces". 19.30 - Film fab. „Lysy". 20.00 - Wiadomości. 20.20 - Walka słów. 21.00 - Festiwal Nida -97. 23.00 - Sport. 23.10 - Film fab. „Strefa morderstw". 0.40 - Magazyn erotyczny. 1.05 - Miwiga przedstawia.

BAŁTYCKA TV

8.30 - Bałtycka bomba. 17.00 - Dla dzieci. 17.30 - Cena zdrowia. 18.00 - S. „Tak świat się kręci". 19.00 - S. „Zatoka Acapulco". 20.00 - Sportozaury. 21.00 - NBA: spojrzenie z bliska. 21.30 - Film fab. „Wichrowe wzgórza". 23.15 - S. „Płonąca pochodnia". 0.45 - 8.30 - Program CNN.

TV-3

9.00 - Teleshop. 9.30 - Dla dzieci. 9.55 - S. „Maska". 10.20 - Film anim. 10.45 - S.„Nareszcie dzwonek". 11.10 - Program muzyczny. 12.00 - Komputerowe cuda. 12.25 - Budownictwo. 12.55 - S. „Ekipa A". 13.40 - Teleshop. 13.55 - S. „Bewerly Hills, 90210". 14.45 - S. „Uroczy i odważni". 16.00 - S. „Droga do nieba". 16.50 - S. „Telefon pomocy 911". 17.40 - S. „Wilk powietrzny". 18.30 - Magazyn 01. 19.00 - Polemika. 19.30 - Program sportowy. 20.00 - S. „Nieudolni mężczyźni". 20.30 - Komedia. 21.00 - S. „Jesica Fletcher". 21.50 - Film fab. „Most do ciszy". 23.20 - Program muzyczny. 0.45 - Gorący trójkąt. 1.10 - Film erot. „Eden".

WILEŃSKA TV

7.55 - Wiadomości z Wilna. 8.10 - Dla dzieci. 10.05 - Dziękuję za zakup. 10.15 - Jerałasz. 10.40 - Film dok. 11.45 - Towary i usługi. 11.55 - S. „Teoria spisków".12.55 - Kanał muz. dla dzieci. 13.50 - Ja sama: żona nowego Rosjanina. 14.50 - Zawód. 15.45 - Muzyka. 16.20 - S. „Rodzina Robinsonów". 17.15 - Towary i usługi. 17.20 - Tydzień (ros.) 17.55 - Zrób sobie święto. 18.10 - Moje kino. 18.55 - Skandale tygodnia. 19.30 - Humor. 20.20 - Fitil. 20.35 - Film fab. 22.15 - Z Moskwy. 22.25 - Show I.Demidowa. 23.20 - Patrol drogowy. 23.35 - Kanał muzyczny. 0.40 - Film fab. „Dubler. Nocna zmiana II".

VILSAT

9.05 - Muzyka. 11.05 - Wyjątkowe ceny. 11.15 - A było tak... 11.40 - Gwóźdź. 12.00 - Muzyka. 15.50 - Wyjątkowe ceny. 16.00 - Muzyka. 18.05 - Komicy światowego kina. 18.30 - Czary. 19.00 - Wyjątkowe ceny. 19.05 - Dotyk. 20.05 - Muzyka. 20.15 - Sztafeta Vilsatu. 21.00 - Film fab. „Jestem". 22.05 - Film fab. „Latający lekarze". 23.00 - Salon country.

I KANAŁ ROSJI

7.00 - Film fab. „Jedna możliwość z tysiąca". 8.20 - Film anim. 8.40 - Milion loto. 8.45 - Biblioteka domowa. 9.00, 14.00, 17.45 - Wiadomości. 9.10 - Słowo duszpasterza. 9.30 - Poczta poranna. 10.05 - Humor. 10.35 - Smak. 10.55 - Powrót Galerii Tretiakowskiej. 11.20 - Film fab. „Siergiej Iwanowicz przechodzi na emeryturę". 12.45 - Śpiewa Edyta Piecha. 13.30 - Oczywiste, lecz niewiarygodne. 14.20 - Kreskówki. 15.10 - W świecie zwierząt. 15.50 - Mistrzostwa Rosji w piłce nożnej. 18.05 - Telegra. 18.55 - S. „Prosto na południe". 19.45 - Dobranoc, dzieci. 20.00 - Czas. 20.55 - Film fab. „W strefie szczególnej uwagi". 22.40 - Film fab. „Zapal czerwoną latarnię".

ROSYJSKA TV

7.00 - Ekspres poranny. 7.55 - Towary pocztą. 8.05 - Klub „Adrenalina". 8.15 - Telegra. 8.45 - Witaj, kraju. 30 - W świecie zwierząt. 10.00 - Wiadomości. 10.15 - Słownik konsumenta. 10.40 - Chcę być artystą. 11.20 - Film anim. 11.45 - Anonimowi rozmówcy. 12.15 - Rosyjski karaoke. 12.45 - „Kwantum" przedstawia. 13.00 - Wiadomości o... 13.20 - Film fab. „Arabela". 14.25 - Wszyscy mówią. 14.40 - Podwójny portret. 15.10 - Bezkresna podróż. 15.40 - Legendy Teatru Wielkiego. 16.35 - Mężczyzna i kobieta. 17.15 - Teleskop. 17.55 - Lekkoatletyczne mistrzostwa świata. 19.00 - Wiadomości. 19.35 - Sam sobie reżyserem. 20.10 - Lekkoatletyczne mistrzostwa świata. 21.00 - Męki twórcze. 21.15 - Anchlage i Co. 22.15 - Chwila prawdy. 23.10 - „Projekt - Arsenał" przedstawia. 23.25 - Reporter. 23.40 - Program A. 0.35 - Przyroda Cypru.

TV POLONIA

8.00 - Program dnia. 8.05 - Zaproszenie - program krajoznawczy. 8.25 - „Ptasznik z Begna" - reportaż. 8.40 - Hity satelity. 9.00 - Piosenki na temat - program rozrywkowy. 9.20 - „Ala i As" - program dla dzieci. 9.35 - Lekcja języka polskiego dla dzieci. 9.40 - Szafiki - program dla dzieci. 10.15 - W rajskim ogrodzie. 10.30 - Wiadomości. 10.50 - Teledyski na życzenie. 11.00 - Brawo! Hit! 14.00 - Wiadomości. 14.15 - „Czartoryscy" - film dok. 14.45 - „Tajemnice naszych kwiatów" - film przyrod. 15.15 - „Dwa światy" - serial prod. australijsko-polskiej. 15.40 - „Widget" - serial anim. dla dzieci. 16.15 - „Święto Kabaretów". 16.45 - „Kamyk" - film dok. 17.30 - Piosenki na temat. 17.50 - Teledyski na życzenie. 18.00 - Teleexpress. 18.20 - Sport z satelity. 19.30 - „Wielka miłość Balzaka" - serial polsko-francuski. 20.40 - Dobranocka. 21.00 - Wiadomości. 21.30 - „Przejście podziemne" - dramat obycz. prod. polskiej. 22.00 - Picnic Country - Mrągowo'97. 22.55 - „Polish fest" - reportaż. 23.25 - Program na niedzielę. 23.30 - Panorama. 24.00 - „Sen" - Edyta Bartosiewicz. 0.25 - „Ballada o Januszku" - serial prod. polskiej. 1.25 - Picnic Country - Mrągowo'97. 2.40 - Sport z satelity. 3.40 - Piosenki na temat. 4.00 - Panorama. 4.30 - „Anna i wampir" - film fab. prod. polskiej. 6.15 - „Tylko Muzyka". 7.00 - Skarbiec. 7.30 - „Święto Kabaretów".

POLSAT

7.30 - Disco Relax. 8.30 - W drodze - magazyn redakcji programów religijnych. 9.00 - „Strażnik Teksasu" - ameryk. serial sensac. 9.45 - Dance World - lista przebojów. 10.00 - Co jest grane? 10.30 - „Candy Candy" - serial anim. dla dzieci. 11.00 - „Telewizja 101" - serial dla młodzieży. 12.00 - „451 stopni Fahrenheita" (USA - Francja). 13.55 - „Po drugiej stronie góry" (USA). 15.30 - Oskar - magazyn filmowy. 16.00 - Noc z niekonwencjonalnym mężczyzną. 17.00 - Informacje. 17.15 - Rykowisko - program rozrywkowy na licencji MTV. 17.45 - „Powrót do Edenu" - austral. serial obycz. 18.45 - „Łowcy" (USA). 19.45 - Informacje. 20.00 - Disco Polo Live. 20.50 - Losowania Lotto. 20.55 - „Na celowniku" - ameryk. serial sensac. 21.55 - „Wallenberg" (USA). 23.00 - „Nadawca" (Wielka Brytania). 0.40 - „Epizody z życia Davida Prestona" (USA). 1.10 - Playboy. 2.05 - „Kim jest Julia?" (USA). 3.40 - Koncert tygodnia - muzyka na bis.

RTL-7

8.00 - RTL-7 zaprasza. 8.25 - Teleshopping. 9.00 - „Siódemka dzieciakom" - seriale animowane. 10.00 - „Kosmici w rodzinie" - serial komed. 10.25 - „Ochroniarze" - serial sensac. 11.20 - „Święty" - serial sensac. 12.15 - „To znowu ty?" - serial komed. 12.40 - „Siódemka dzieciakom" - seriale anim. 13.30 - Siedem pokus. 14.25 - Ukryta kamera. 14.50 - „My i inne zwierzaki?" - serial przyrod. 15.40 - „Siódemka dzieciakom" - seriale anim. 16.30 - „Sliders" - serial dla młodzieży. 17.15 - „Zbawca ludzkości" - serial komed. 17.40 - „Autostrada do Nieba" - serial famil. 18.30 - „To znowu ty?" - serial komed. 18.55 - „Kosmici w rodzinie" - serial komed. 19.15 - „Super pies" - dubbingowany serial anim. 20.10 - Prognoza pogody. 20.15 - 7 minut - wydarzenia dnia. 20.25 - „Zbawca ludzkości" - serial komed. 20.50 - Prognoza pogody. 20.55 - „Siódme Niebo" - serial famil. 21.45 - 7 minut - wydarzenia dnia. 21.55 - „Kameleon" - serial SF. 22.45 - „Policjanci z Miami" - serial krymin. 23.30 - 7 minut - wydarzenia dnia. 23.40 - „Siódme piętro" - thriller USA. 1.10 - „Policjanci z Miami" - serial krymin.

NIEDZIELA,
3 SIERPNIA

LTV

8.00 - Świąteczne myśli. 8.25 - Nowości kościoła katolickiego. 8.30 - Filmy dok. 9.30 - Skowronkom i sowom. 10.30 - Telegra dla dzieci. 11.00 - Klub szachowy. 11.10 - 600-lecie litewskiej szkoły. 11.30 - Siedem dni Kowna. 12.00 - W świecie koszykówki. 12.30 - Sport na świecie. 13.10 - Koncert. 14.00 - Podróż z LTV. 15.00 - Koncert życzeń. 16.10 - S. „Domek w prerii". 17.00 - Program dla rolników. 17.30 - Witajcie, goście. 18.00 - Dziennik. 18.10 - S. „Mafia". 18.40 - Spotkanie z dyrygentem. 19.10 - Zielone drzewo życia. 19.40 - Wizja i rzeczywistość. 20.20 - Szanujmy słowo. 20.30 - Panorama. 21.00 - Film fab. „Kobieta i czterech jej mężczyzn". 22.30 - Hotel muzyczny. 23.15 - Dziennik wieczorny. 23.25 - Hotel muzyczny - cd.

LNK

8.55 - Film anim. dla dzieci. 9.00 - S. „Łysy". 9.30 - S. „Szukajcie Mądrali". 10.00 - Twój wychowanek. 10.30 - Kuchnia pani Grażyny. 11.00 - Kontakt. 11.30 - S. „Matki, żony, kochanki". 12.30 - Dawny świat prahistoryczny. 13.00 - Róg tura. 13.30 - Wokół ciebie. 13.55 - S. „Czterej pancerni i pies". 14.50 - S. „Urwisy". 15.15 - Kibir tele vibir. 16.30 - S. „Powrót świętego". 17.30 - S. „Dawanna". 18.25 - Film fab. „Schematy". 20.00 - Wiadomości. 20.20 - Telegra. 21.00 - Film fab. „Hanover Street". 22.50 - Sport. 23.00 - Kronika kryminalna. 23.30 - S. „Prywatny detektyw Kaczor". 23.50 - Magazyn erot.

BAŁTYCKA TV

8.30 - Bałtycka bomba. 17.00 - Dziecięcy weekend. 17.30 - Cena zdrowia. 18.00 - S. „Tak świat się kręci". 19.00 - S. „Zatoka Acapulco". 20.00 - S. „Gorące głowy". 21.40 - Film fab. „Zdradzona miłość". 23.15 - Żużlowe mistrzostwa świata. 0.15-8.30 - Program CNN.

TV-3

9.00 - Teleshop. 9.30 - Program muz. dla dzieci. 9.55- S. „Maska". 10.20 - S. „Tępy i tępszy". 10.45 - S. „Nareszcie dzwonek". 11.10 - Program muz. 11.40 - Okno na przyrodę. 12.00 - S. „Telefon pomocy 911". 12.55 - S. „Ekipa A". 13.40 - Teleshop. 13.55 - S. „Wilk powietrzny". 14.45 - „Uroczy i odważni". 15.30 - S. „Melrosse Place". 16.20 - Film fab. „Kraj Mustangów". 17.45 - Szwajcaria. 18.00 - Kulinarne show. 18.30 - Kino. 19.00 - Europejski kalejdoskop. 19.30 - S. „Beverly Hills, 90210". 20.25 - Komedia. 20.50 - Film fab. „Intruzi". 22.25 - S. „Ulice San Francisco". 23.15 - Polemika. 23.45 - Randka. 0.10 - Kino.

WILEŃSKA TV

8.30 - Dla dzieci. 9.50 - Paluszki lizać. 10.30 - Humor. 10.55 - O przyrodzie. 12.05 - Towary i usługi. 12.15 - Muzyka. 12.40 - Prasa i muzyka. 13.35 - Zrób krok. 14.30 - Sportowy tydzień. 15.00 - Dziękuję za zakup. 15.15 - Jerałasz. 15.40 - Moja Moskwa. 15.55 - S. „Rodzina Robinsonów". 16.50 - Z Moskwy. 17.00 - Kamień węgielny. 17.30 - Człowiek bez krawata. 18.00 - Koncert. 18.30 - Paryż. 19.10 - Fitil. 19.25 - Film fab. „Mała Wiera" (1-2). 22.00 - Film fab. „Włamywacz". 23.00 - Wyniki.

VILSAT

9.05 - Muzyka. 10.20 - Kinomania. 10.50 - Wyjątkowe ceny. 11.00 - Salon country. 11.40 - S. Sabaliauskas rozmawia. 12.25 - Muzyka. 15.50 - Wyjątkowe ceny. 16.00 - Muzyka. 18.05 - Godzina siły ducha. 19.00 - Wyjątkowe ceny. 19.05 - Muzyka. 19.40 - Film fab. „Kryminalne historie". 21.00 - Zatrzymaj się, chwilo. 21.45 - Telewizja kłajpedzka. 22.15 - Film fab. „Latający lekarze". 23.10 - XL - Music.

I KANAŁ ROSJI

7.00 - Film fab. „Pociąg poza rozkładem". 8.20 - Filmy anim. 8.55 - Ciągnienie „Sportloto". 9.00, 14.00, 22.10 - Wiadomości. 9.15 - Notatki. 9.30 - Dopóki wszyscy w domu. 10.05 - Gwiazda poranna. 11.00 - Służę Rosji. 11.35 - Graj, harmonio. 12.05 - Godzina dla wsi. 12.35 - S. „Podwodna odyseja ekipy Cousteau". 13.25 - Panorama śmiechu. 14.15 - Zaproszenie muzyczne. 15.10 - Klub podróżników. 15.55 - Filmy anim. 16.50 - Dobra okazja. 17.40 - Przegląd piłkarski. 18.15 - Pieśń - 97. 19.00 - S. „Prosto na południe". 19.50 - Afisz filmowy. 20.00 - Czas. 20.40 - Film fab. 22.20 - Film fab. „Złe oko".

KAVINĖ
Alina
KAWIARNIA
Pylimo 49, Vilnius, tel. 622094
Oferuje dania polskiej kuchni

ROSYJSKA TV

7.00 - Ekspres poranny. 7.55 - Dom towarowy „Le Monti". 8.10 - Lekkoatletyczne mistrzostwa świata. 8.50 - Witaj, kraju. 9.30 - Przysięga. 10.00 - Wiadomości. 10.15 - Rosyjskie loto. 10.55 - Za pięć dwunasta. 11.00 - Księgarenka. 11.25 - Człowiek na Ziemi. 11.55 - Nowa Rosja. 12.15 - Nasz sad. 12.45 - Reportaż o niczym. 13.00, 19.00 - Wiadomości. 13.20 - Film fab. „Arabela". 14.30 - Sad kultury. 14.55 - Cudowny świat W.Disneya. 15.50 - Show. 16.20 - Koncert. 17.45 - Klub L. 18.20 - Anchlage. 19.55 - Piłka nożna bez granic. 20.25 - Stare mieszkanie. Rok 1952. 21.25 - Lekkoatletyczne mistrzostwa świata. 22.50 - K-2 przedstawia. 23.45 - U Ksiuszy. 0.15 - Nocne życie miast świata. 0.45 - Historia Cypru.

TV POLONIA

8.00 - Program dnia. 8.05 - „Wielka miłość Balzaka" - serial polsko-francuski. 9.05 - Słowo na niedzielę. 9.10 - „Jak jazz jechał do Ameryki" - film dok. 9.25 - Muzyczne pocztówki. 9.50 - „ W krainie czarnoksiężnika Oza" - serial anim. dla dzieci. 10.15 - Zaproszenie - program krajoznawczy. 10.35 - Niedzielne muzykowanie. 11.30 - „Listy w butelce" - film dok. 11.55 - Kuchnia polska. 12.05 - Teatr Familijny: Wacław Sieroszewski - „Dary wiatru północnego". 12.45 - Wszystko gra. 13.00 - Na polską nutę. 13.30 - Skarbiec. 14.00 - Pieprz i wanilia. 14.30 - Program rozrywkowy. 15.00 - Spotkanie z profesorem Wiktorem Zinem. 15.20 - Sceny domowe. 15.35 - Salon lwowski. 16.00 - „Podwieczorek" - program rozrywkowy. 17.00 - Picnic Country - Mrągowo'97. 18.15 - „Prawdziwe przygody profesora Thompsona" - serial anim. dla dzieci. 18.40 - Sport z satelity. 20.15 - „Zdarzyło się w kabarecie". 20.40 - Dobranocka. 21.00 - Wiadomości. 21.30 - „Pan Wołodyjowski" - film fab. prod. polskiej. 22.55 - Sport z satelity. 23.25 - Program na poniedziałek. 23.30 - Panorama. 24.00 - Picnic Country - Mrągowo'97. 0.50 - Program na poniedziałek. 0.55 - Picnic Country - Mrągowo'97. 2.05 - Wiadomości. 2.25 - „Podwieczorek". 3.20 - Gorąca dziesiątka Muzycznej Jedynki. 4.00 - Panorama. 4.30 - „Pan Wołodyjowski" - film fab. prod. polskiej. 5.45 - „Pamięci Romana Padlewskiego" - film dok. 6.30 - „Przejście podziemne" - dramat obyczajowy prod. polskiej. 7.00 - Rody polskie. 7.30 - „Tajemnice naszych kwiatów" - film przyrod.

POLSAT

7.30 - Disco Polo Live. 8.30 - Jesteśmy - magazyn programów religijnych. 9.00 - 4x4 - magazyn motoryzacyjny. 9.30 - Multimedialny odlot - program komputerowy. 10.00 - Klip Klaps - najmłodsza lista przebojów. 10.30 - „Widget" (USA). 11.00 - Disco Relax. 12.00 - „Na własnych śmieciach" - serial komediowy USA. 12.30 - „Góry przeznaczenia" (Kanada). 13.30 - „Ambasada" (USA). 15.15 - „Potężna dżungla" - serial ameryk. 15.45 - Miss Lata z Radiem. 16.00 - Benny Hill. 16.30 - Dyżurny satyryk kraju - program Tadeusza Drozdy. 17.00 - Informacje. 17.15 - Piramida - teleturniej. 17.45 - „Teraz moja kolej" (USA). 19.20 - Reportaż. 19.45 - Informacje. 20.00 - „Jastrząb atakuje" (USA). 20.50 - Anatomia sukcesu. 20.55 - „Czarne kapelusze" (USA). 21.55 - „Poetyczna Justice" (USA). 23.55 - Na każdy temat - talk show Witolda Orzechowskiego. 0.55 - Magazyn sportowy.

RTL-7

8.00 - RTL-7 zaprasza. 8.10 - „My i inne zwierzaki" - serial przyrodniczy. 9.00 - „Siódemka dzieciakom" - seriale anim. 10.00 - Ulubione kawałki. 10.55 - „Kameleon" - serial SF. 11.45 - „Sliders" - serial dla młodzieży. 12.30 - „Super pies" - dubbing. serial anim. 13.20 - „Autostrada do Nieba" - serial famil. 14.15 - „Zbawca ludzkości" - serial komed. 14.40 - „Abbott i Costello w Legii Cudzoziemskiej" - komedia USA. 16.20 - „Detektywi z wyższych sfer" - serial sensac. 17.10 - „Siódme Niebo" - serial famil. 17.55 - Zwariowany świat reklamy. 18.50 - „Świat pana trenera" - serial komed. 19.40 - „Siódemka dzieciakom" - seriale anim. 20.10 - Prognoza pogody. 20.15 - 7 minut - wydarzenia dnia. 20.25 - „Zbawca ludzkości" - serial komed. 20.50 - Prognoza pogody. 20.55 - „Dwoje we mnie" - komedia USA. 22.40 - Zwariowany świat reklamy. 23.25 - „Detektywi z wyższych sfer" - serial sensac. 0.20 - Ulubione kawałki.

PONIEDZIAŁEK,
4 SIERPNIA

LTV

8.00 - Dzień dobry. 9.30 - Dla dzieci. 10.30 - Videofilm. „Władza". 11.25 - Dla rolników. 11.55 - Milioner. 17.00 - S. „Kasper i jego przyjaciele". 17.30 - Pod własnym dachem. 18.00 - Dziennik. 18.10 - Program białoruski. 18.40 - Dziennnik (ros.). 18.50 - W świecie koszykówki. 19.20 - Lato z LTV. 19.50 - Mój dom. 20.00 - 01, 02, 03. 20. 30 - Panorama. 21.00 - S. „Słynne rody". 22.30 - „Kaukodromas". 23.00 - Koncert. 23.15 - Dziennik wieczorny. 23.25 - Podróż z LTV.

LNK

7.30 - Poranne koło. 9.00 - Teleshop. 9.05 - S. „Bez domu jest źle". 9.50 - S. „Cuda". 10.35 - S. „Sina dal". 11.20 - Na wasze życzenie. 11.35 - Z pierwszej ręki. 11.50 - Miwiga przedstawia. 14.10 - S. „Prywatny detektyw Kaczor". 14.35 - Dyskusja. 15.35 - Tak. Nie. 16.25 - S. „Pieśń miłości". 17.15 - S. „Alondra". 18.05 - S. „Cuda". 18.55 - Teleshop. 19.00 - S. „Bez domu jest źle". 19.55 - Telekasyno. 20.00 - Dziennik. 20.25 - S. „Wieczny rycerz". 22.00 - Od... do. 22.30 - Dziennik. 22.45 - Tangomania.

BAŁTYCKA TV

8.30-17.00 - Program BBC. 17.05 - Muzyka. 18.00 - S. „Tak świat się kręci". 19.00 - Humor. 19.30 - Przegląd piłkarski. 20.00 - S. „Historia miłości". 20.55 - Telegra „Ekspresowe show". 21.00 - Film fab. „Tajemnica parkingu B5". 22.50 - S. „Zatoka Acapulco. 23.45 - Humor. 0.15-8.30 - Program CNN.

TV-3

8.15 - Teleshop. 8.45 - S. „Santa Barbara". 9.30 - S. „Grace w opałach". 17.30 - Teleshop. 17.45 - Film anim. 18.10 - S. „Słoneczny patrol". 19.00 - Wiadomości. 19.15 - S. „Santa Barbara". 20.00 - S. „Uroczy i odważni". 20.30 - S. „Grace w opałach". 21.00 - S. „Mellrose Place". 21.50 - Sport. 22.00 - Dziennik. 22.15 - S. „Strefa zmroku". 22.40 - Melodramat „Przed zachodem słońca".

WILEŃSKA TV

8.00 - Z Moskwy. 8.10 - O filmach. 8.40 - Nowy Jork. 9.10 - Sportowy tydzień. 9.40 - S. „Rodzina Campbellów". 10.40 - Apteka. 11.00 - Sprawozdawca. 11.50 - Humor. 12.40 - Dziękuję za zakup. 13.05 - Filmy anim. dla dzieci. 13.50 - Z Moskwy. 14.00 - Film fab. „Patriotyczna komedia". 18.00 - Z Moskwy. 18.45 - Dziennik. Dziś w miasteczku. 19.05 - Prasa i muzyka. 20.00 - Wyroby z drewna. 20.15 - Teatr. 21.05 - Film fab. „Niedźwiedź". 22.00 - Towary i usługi. 22.15 - Katastrofy tygodnia. 22.45 - Z Moskwy. 23.00 - Patrol drogowy. 23.10 - Kanał muzyczny.

VILSAT

17.00 - Vilsat Capuccino. 18.00 - Kalejdoskop zniżek. 18.10 - Film fab. „Szkoła zranionych serc". 18.40 - Przedsiębiorca. 18.55 - Wyjątkowe ceny. 19.00 - Nowości muzyczne. 19.15 - Warto zwiedzić. 19.20 - Film fab. „Kryminalne historie". 20.05 - Kalejdoskop zniżek. 20.15 - Przetrwanie. 21.00 - Puls Wilna. 21.15 - Warto zwiedzić. 21.20 - Film fab. „Antoniusz i Kleopatra". 22.25 - Muzyka. 22.50 - Kalejdoskop zniżek. 23.00 - Nowości muzyczne. 23.15 - Wyjątkowe ceny. 23.20 - Muzyka. 23.45 - Puls Wilna.

I KANAŁ ROSJI

8.00, 11.00, 14.00, 17.00, 24.00 - Wiadomości. 8.15 - S. „Dziewczyna o imieniu Los". 9.00 - Pole cudów. 9.55 - Przegląd piłkarski. 10.30 - Zgadnij melodię. 14.20 - S. „Mój domowy smok". 14.45 - Maraton-15. 15.05 - Godzina gwiazd. 15.40 - S. „Harry - człowiek śniegu". 16.05 - Do lat 16 i więcej. 16.30 - Dookoła świata. 17.20 - S. „Dziewczyna o imieniu Los". 18.10 - Godzina szczytu. 18.35 - Zgadnij melodię. 19.00 - Poniedziałek z W.Poznerem. 19.45 - Dobranoc, dzieci. 20.00 - Czas. 20.40 - S. „Poltergeist-2". 21.30 - Teatr+TV. 22.20 - Film fab. „Strzelajcie do pianisty".

ROSYJSKA TV

7.00, 10.00, 13.00, 16.00, 19.00, 22.00 - Wiadomości. 7.25 - Dla dzieci. 7.50 - Spójrz na siebie. 8.00 - Kalendarz prawosławny. 8.05 - S. „Szekspiriada". 8.35 - Sam sobie reżyserem. 9.10 - S. „Santa Barbara". 13.25 - Cichy dom. 14.05 - Lekkoatletyczne mistrzostwa świata. 15.10 - Teleshop. 15.15 - Handel nieruchomościami. 15.25 - Film dok. 16.20 - Wiadomości. 16.30 - Dla dzieci. 16.55 - Spójrz na siebie. 17.05 - Puls. 17.40, 0.15 - Towary pocztą. 17.45 - „Projekt - Arsenał" przedstawia. 18.00 - S. „Santa Barbara". 19.35 - Program I.Ugolnikowa. 20.20 - Lekkoatletyczne mistrzostwa świata. 22.35 - Oddział dyżurny. 23.00 - W 70 rocznicę urodzin M.Rostropowicza.

TV POLONIA

Konserwacja do godz. 16.00. 16.00 - Panorama. 16.20 - Omówienie programu dnia. 16.30 - Alfabet rzek polskich. 16.50 - Katalog zabytków. 16.55 - „Za mało na Polaka, za mało na Niemca" - film dok. 17.20 - „Byłem wtedy na Pradze". 17.30 - Eurofolk. 17.50 - Teledyski na życzenie. 18.00 - Teleexpress. 18.15 - Bractwo przygody i zabawy. 18.45 - „Wielka gra" - teleturniej. 19.35 - „Dajcie to na pierwszą stronę" - serial prod. kanadyjskiej. 20.20 - „Wieczerza" - program poetycki. 20.40 - Dobranocka. 21.00 - Wiadomości. 21.30 - „Godzina W" - dramat prod. polskiej. 22.45 - „Bzzzzz..." - koncert zespołu O.N.A." 23.30 - Panorama. 24.00 - „Powstanie Warszawskie" - film dok. 1.10 - Muzyka w pałacach, zamkach, dworkach i ogrodach. 1.40 - „Byłam wtedy na Pradze". 1.50 - Wiadomości. 2.00 - „Dajcie to na pierwszą stronę" - serial prod. kanad. 2.50 - Teledyski na życzenie. 3.00 - „Wielka gra" - teleturniej. 4.00 - Panorama. 4.30 - „Godzina W" - dramat prod. polskiej. 5.45 - „Bzzzzz..." - koncert zespołu O.N.A. 6.25 - „Wieczerza" - program poetycki. 6.45 - „Powstanie Warszawskie" - film dok.

POLSAT

8.00 - Poranek z Polsatem. 8.35 - Drzewko szczęścia: gra - zabawa. 8.55 - Poranne informacje. 9.00 - Polityczne graffiti. 9.10 - „Czarodziejka z Księżyca" - serial anim. dla dzieci. 9.30 - „Ziemia 2" (USA). 10.30 - „Żar młodości" - kanad. serial. obycz. 11.30 - „Na celowniku" - ameryk. serial sensac. 12.30 - „I wszyscy razem" - ameryk. serial komed. 13.00 - „Po drugiej stronie lustra" - austral. serial dla młodzieży. 13.30 - Cafe „Polsat". 14.15 - Disco Polo Live. 15.00 - Magazyn. 15.55 - Twój lekarz - magazyn medyczny. 16.25 - „Czarodziejka z Księżyca" - serial anim. dla dzieci. 16.50 - Bractwo Białego Orła - program ekolog. dla dzieci i młodzieży. 17.00 - Informacje. 17.15 - Kalambury - program rozrywkowy. 17.45 - Cafe „Polsat". 18.45 - „Po drugiej stronie lustra" - austral. serial dla młodzieży. 19.15 - „I wszyscy razem" - serial komed. USA. 19.45 - Informacje. 20.00 - „Ziemia 2" (USA). 20.50 - Losowania Lotto. 21.00 - „Życzenie śmierci" (USA). 23.00 - Informacje i biznes informacje. 23.25 - Polityczne graffiti. 23.35 - „Cwaniak" - serial sensac. USA. 0.30 - Festiwal Disco Polo i Dance. 2.30 - „Dolina lalek" - serial ameryk. 2.55 - Przytul Mnie - muzyka na bis.

RTL-7

8.00 - RTL-7 zaprasza. 8.25 - Teleshopping. 9.00 - „Siódemka dzieciakom" - seriale animowane. 9.50 - „Lassie" - serial dla młodzieży. 10.10 - „Campbellowie" - serial famil. 10.35 - „Piękna i Bestia" - serial przygod. 11.25 - „Zbawca ludzkości" - serial komed. 11.50 - „Dwoje we mnie" - komedia USA. 13.25 - Gwiazda Siódemki - program rozrywkowy. 14.30 - „Abbott i Costello w Legii Cudzoziemskiej" - komedia USA. 15.55 - Teleshopping. 16.20 - „Świat pana trenera" - serial komed. 17.10 - „Campbellowie" - serial famil. 17.35 - „Siódemka dzieciakom" - seriale animowane. 18.30 - „Karuzela przygód" - serial dla młodzieży. 19.00 - „Piękna i Bestia" - serial przygod. 19.50 - Polskie seriale animowane. 20.10 - Prognoza pogody. 20.15 - 7 minut - wydarzenia dnia. 20.25 - „Zbawca ludzkości" - serial komed. 20.50 - Prognoza pogody. 20.55 - „Chłopak z sąsiedztwa" - film obycz. USA. 22.45 - 7 minut - wydarzenia dnia. 22.55 - „Policjanci z Miami" - serial krymin. 23.45 - „Alfred Hitchcock przedstawia" - serial krymin. 0.10 - „Finney" - serial sensac.

WTOREK,
5 SIERPNIA

LTV

8.00 - 01.02.03. 8.20 - Mój dom. 8.30 - W rodzinie Petraitisów. 9.00 - Program dla dzieci. 10.00 - Wideofilm „Władza". 10.50 - Siedem dni Kowna. 11.20 - Świąteczne myśli. 11.45 - S. Korea. Nieznana wojna. 17.25 - Dla domu. 18.00 - Dziennik. **18.10 - Rozmowy wileńskie.** 18.40 - Wiadomości. 18.50 - W świecie filmu. 20.20 - Loteria. 20.30 - Panorama. 21.00 - Znaki. 21.30 - Koncert. 22.00 - Szlakiem prof. Cz. Kudaby. 22.30 - S. „Mafia". 23.00 - Kolekcja „Wiosna, lato". 23.15 - Dziennik wieczorny. 23.25 - Retrospekcja młodzieżowej estrady.

LNK

7.30 - Poranne koło. 9.00 - Teleshop. 9.05 - S. „Bez domu jest źle". 9.50 - S. „Cuda". 10.35 - S. „Sina dal". 11.20 - Na wasze życzenie. 11.35 - Z pierwszej ręki. 11.50 - Miwiga przedstawia. 14.35 - Wiadomości z Hollywoodu. 15.05 - Smacznego. 15.35 - A.Giżżadas przedstawia. 16.25 - S. „Pieśń miłości". 17.15 - S. „Alondra". 18.05 - S. „Cuda". 18.55 - Teleshop. 19.00 - S. „Bez domu jest źle". 19.50 - Telekasyno. 20.00 - Wiadomości. 20.25 - S. „Wieczny rycerz". 21.30 - TV „Lietuvos rytas". 22.00 - Klan X. 22.30 - Dziennik. 22.45 - Spojrzenie na kulturę. 23.15 - Film fab. „Ptaszek".

BAŁTYCKA TV

8.30, 17.00 - Program BBC. 17.05 - Muzyka. 18.00 - S. „Tak świat się kręci". 19.00 - S. „Ludzie morza". 20.00 - S. „Historia miłości". 20.55 - Telegra. 21.00 - Film fab. „Sprzedaje się miasto". 22.50 - S. „Zatoka Acapulco". 23.35 - Przegląd piłkarski. 0.05 - 8.30 - Program CNN.

TV-3

8.15 - Teleshop. 8.45 - S. „Santa Barbara". 9.30 - S. „Grace w opałach". 17.30 - Teleshop. 17.45 - Film anim. 18.10 - S. „Słoneczny patrol". 19.00 - Dziennik. 19.15 - S. „Santa Barbara". 20.00 - S. „Uroczy i odważni". 20.30 - S. „Grace w opałach". 21.00 - S. „Tajna sprawa". 21.50 - Nowości sportowe. 22.00 - Wiadomości. 22.15 - S. „Strefa zmroku". 22.40 - Film fab. „Wypad przeciw Rommelowi".

WILEŃSKA TV

7.55 - Wiadomości z Wilna. 8.30 - Jesteś świadkiem. 9.05 - S. „Rodzina Campbellów". 10.10 - Apteka. 10.20 - Towary i usługi. 10.30 - Dziękuję za zakup. 11.00 - Katastrofy tygodnia. 11.30 - Paluszki lizać. 12.05 - Znak jakości. 12.25 - Dziękuję za zakup. 13.00 - Filmy anim. dla dzieci. 13.30 - Dziękuję za zakup. 13.50 - Z Moskwy. 14.00 - Film fab. „Rój". 18.00 - Z Moskwy. 18.45 - Wiadomości. Dziś w miasteczku. 19.05 - Zawód. 20.00 - Z Moskwy. 20.15 - Film fab. „Mistrz pięści". 22.00 - Towary i usługi. 22.15 - Ci, którzy... 22.45 - Wiadomości z Wilna. 23.00 - Patrol drogowy. 23.15 - Kanał muzyczny.

VILSAT

17.00 - Vilsat Capuccino. 18.00 - Kalejdoskop zniżek. 18.10 - Muzyka. 18.25 - Czary. 18.55 - Wyjątkowe ceny. 19.00 - Nowości muzyczne. 19.15 - Warto zwiedzić. 19.20 - S. „Kryminalne historie". 20.05 - Kalejdoskop zniżek. 20.15 - S. „Szkoła zranionych serc". 20.40 - Muzyka. 21.00 - Puls Wilna. 21.15 - Warto zwiedzić. 21.20 - S. „Antoniusz i Kleopatra". 22.40 - Muzyka. 22.50 - Kalejdoskop zniżek. 23.00 - Nowości muzyczne. 23.15 - Wyjątkowe ceny. 23.20 - Magazyn dla dorosłych. 24.00 - Puls Wilna.

I KANAŁ ROSJI

8.00, 11.00, 14.00, 17.00, 23.00 - Wiadomości. 8.15 - S. „Dziewczyna o imieniu Los". 9.00 - Człowiek w masce. 9.40 - Panorama śmiechu. 10.25 - Biblioteka domowa. 10.35 - Zgadnij melodię. 14.20 - S. „Mój domowy smok". 14.45 - Wesołe żabki. 14.55 - Multitrolia. 15.15 - Cudowny świat czyli Cinema. 15.40 - S. „Harry - człowiek śniegu". 16.05 - Do lat 16 i więcej. 16.30 - Dookoła świata. 17.20 - S. „Dziewczyna o imieniu Los". 18.10 - Godzina szczytu. 18.35 - Zgadnij melodię. 19.00 - Temat. 19.45 - Dobranoc, dzieci. 20.00 - Czas. 20.40 - Komedia „Zapasowy gracz". 22.10 - Pieśni R.Paulsa.

ROSYJSKA TV

7.00, 10.00, 13.00, 16.00, 19.00, 22.00 - Wiadomości. 7.25 - Dla dzieci. 7.50 - Spójrz na siebie. 8.00 - Prawosławny kalendarz. 8.05 - S. „Szekspiriada". 8.35 - Rosyjski karaoke. 9.10 - S. „Santa Barbara". 13.25 - S. Lemieszew. 14.05 - Lekkoatletyczne mistrzostwa świata. 15.10 - Teleshop. 15.15 - Handel nieruchomościami. 15.25 - Film dok. 16.20 - Wiadomości. 16.30 - Dla dzieci. 16.55 - Spójrz na siebie. 17.05 - Nowe „Piąte koło". 17.40, 0.50 - Towary pocztą. 17.45 - Jeden dzień z życia kobiety. 18.00 - S. „Santa Barbara". 19.35 - Program I.Ugolnikowa. 20.20 - Lekkoatletyczne mistrzostwa świata. 22.35 - Chwila prawdy. 23.05 - Gorąca dziesiątka. 24.00 - Prywatna kolekcja.

ARDENA
Produkcja żaluzji
Sprzęt oświetleniowy
Tel. 63-37-02, fax 26-10-36

TV POLONIA

8.00 - Program dnia. 8.05 - Teledyski na życzenie. 8.15 - „Andrzej Kurylewicz" - film dok. 8.30 - „Podwieczorek..." - program rozrywkowy. 9.30 - Wiadomości. 9.45 - Teledyski na życzenie. 9.55 - Prognoza pogody. 10.00 - Alfabet rzek polskich. 10.20 - Katalog zabytków. 10.30 - Na polską nutę. 11.00 - „Dajcie to na pierwszą stronę" - serial prod. kanadyjskiej. 11.45 - „Powstanie Warszawskie" - film dok. 13.00 - Wiadomości. 13.15 - „Godzina W" - dramat prod. polskiej. 14.30 - Przebój za przebojem. 15.30 - Galeria pod strzechą. 15.45 - „Mija jesień, zima idzie". 16.00 - Panorama. 16.20 - Omówienie programu dnia. 16.30 - XXVII Międzynarodowy Festiwal Folkloru Ziem Górskich. 17.00 - Powtórka z historii. 17.30 - Zaproszenie - program krajoznawczy. 17.50 - Teledyski na życzenie. 18.00 - Teleexpress. 18.15 - „Wakacje z duchami" - serial dla młodych widzów. 18.45 - „Wielka gra" - teleturniej. 19.35 - „Zespół adwokacki" - serial TVP. 20.20 - Artysta czasu jesieni. 20.40 - Dobranocka. 21.00 - Wiadomości. 21.30 - „Blisko, coraz bliżej" - serial TVP. 22.55 - „Pędzel i batuta - film o Andrzeju Majewskim" - film dok. 23.20 - Panorama. 24.00 - „Wojenne Podole Szlomo Wolkowicza - opowieść 1: Rewolwer i sprawa Dermańskiego" - film dok. 0.20 - „Moje spotkania". 1.00 - Muzyka w pałacach, zamkach, dworkach i ogrodach. 1.30 - Zaproszenie - program krajoznawczy. 1.50 - Wiadomości. 2.00 - „Zespół adwokacki" - serial TVP. 2.45 - Teledyski na życzenie. 2.55 - „Wielka gra" - teleturniej. 3.45 - Artysta czasu jesieni. 4.00 - Panorama. 4.30 - „Blisko, coraz bliżej" - serial TVP. 5.55 - „Pędzel i batuta - film o Andrzeju Majewskim" - film dok. 6.35 - „Podwieczorek..." - program rozrywkowy. 7.30 - Powtórka z historii.

POLSAT

7.00 - Dance World. 7.30 - P.M.A.M. 8.00 - Poranek z Polsatem. 8.35 - Drzewko szczęścia: gra-zabawa. 8.55 - Poranne informacje. 9.00 - Polityczne graffiti. 9.10 - „Czarodziejka z Księżyca" - serial anim. dla dzieci. 9.30 - „Ziemia 2" (USA). 10.30 - „Żar młodości" - kanad. serial obycz. 11.30 - „Jastrząb atakuje" - ameryk. serial sensac. 12.30 - „I wszyscy razem" - ameryk. serial komed. 13.00 - „Po drugiej stronie lustra" - austral. serial dla młodzieży. 13.30 - Cafe „Polsat". 14.15 - Dyżurny satyryk kraju - program Tadeusza Drozdy. 14.45 - Oskar - magazyn filmowy. 15.15 - Wolność Tomku ... magazyn o budownictwie. 15.55 - Jednoręki bandyta: gra-zabawa. 16.25 - „Maska" - serial anim. dla dzieci. 16.50 - Bractwo Białego Orła - program ekolog. dla dzieci i młodzieży. 17.00 - Informacje. 17.15 - Kalambury - program rozrywkowy. 17.45 - Cafe „Polsat". 18.45 - „Po drugiej stronie lustra" - austral. serial dla młodzieży. 19.15 - „I wszyscy razem" - ameryk. serial komed. 19.45 - Informacje. 20.00 - „Orbitalny posterunek" - serial s-f USA. 20.50 - Losowania Lotto. 21.00 - „Na celowniku" (USA). 22.00 - „W cieniu pawich piór" (Wlk. Brytania). 23.00 - Informacje i biznes informacje. 23.25 - Polityczne graffiti. 23.35 - „Dreszczowiec" (Wlk. Brytania). 0.30 - Ring - program publ. 0.55 - Motowiadomości. 1.30 - „Dolina lalek" - serial ameryk. 1.55 - Muzyka na bis.

RTL-7

8.00 - RTL-7 zaprasza. 8.25 - Teleshopping. 9.00 - „Siódemka dzieciakom" - seriale anim. 9.45 - „Karuzela przygód" - serial dla młodzieży. 10.10 - „Campbellowie" - serial famil. 10.35 - „Piękna i Bestia" - serial przygod. 11.25 - „Zbawca ludzkości" - serial komed. 11.50 - Muzyka w RTL-7. 15.55 - Teleshopping. 16.20 - „Niesamowite historie" - serial SF. 16.45 - Ukryta kamera. 17.10 - „Campbellowie" - serial famil. 17.35 - „Siódemka dzieciakom" - seriale anim. 18.30 - „Karuzela przygód" - serial dla młodzieży. 19.00 - „Piękna i Bestia" - serial przygod. 19.50 - Polskie seriale animowane. 20.10 - Prognoza pogody. 20.15 - 7 minut- wydarzenia dnia. 20.25 - „Zbawca ludzkości" - serial komed. 20.50 - Prognoza pogody. 20.55 - „Policjanci z Miami" - serial krymin. 21.40 - 7 minut - wydarzenia dnia. 21.50 - „Niesamowite historie" - serial SF. 22.15 - „Alfred Hitchcock przedstawia" - serial krymin. 22.40 - „Finney" - serial sensac. 23.30 - 7 minut - wydarzenia dnia. 23.40 - Siedem pokus. 0.35 - „Policjanci z Miami" - serial krymin.

ŚRODA,
6 SIERPNIA

LTV

8.00 - Znaki. 8.30 - Koncert. 9.00 - Dla dzieci. 10.00 - S. „Noce i dnie". 10.55 - Portrety literatów. 11.25 - Koszykówka. Litwa-USA. 17.00 - S. „Kasper i jego przyjaciele". 17.25 - Dla domku. Sroka. 18.00 - Dziennik. 18.10 - Program dla Ukraińców. 18.30 - Słowo chrześcijanina. 18.40 - Wiadomości. 18.50 - Telekatalog. 19.00 - Milioner. 19.20 - Szanujmy słowo. 19.25 - S. „Dziewczęta i wdowy". 20.20 - Loteria. 20.30 - Panorama. 20.55 - Piłka nożna. Szwecja - Litwa. 22.50 - Film fab. „W kolorze granatu". 23.15 - Dziennik wieczorny. 23.25 - „W kolorze granatu" cd. 0.15 - Koszykówka. Litwa - USA.

LNK

7.30 - Poranne koło. 9.00 - Teleshop. 9.05 - S. „Bez domu jest źle". 9.50 - S. „Cuda". 10.35 - S. „Sina dal". 11.20 - Na wasze życzenie. 11.35 - Z pierwszej ręki. 11.50 - Miwiga przedstawia. 15.05 - Z Hollywoodu. 15.35 - Jeszcze nie wieczór. 16.25 - S. „Pieśń miłości". 17.15 - S. „Alondra". 18.05 - S. „Cuda". 18.55 - Teleshop. 19.00 - S. „Bez domu jest źle". 19.50 - Telekasyno. 20.00 - Dziennik. 20.25 - S. „Wieczny rycerz". 21.30 - S. „Taran". 22.30 - Dziennik. 22.45 - Z Hollywoodu. 23.15 - Film fab. „Amerykańskie serce".

BAŁTYCKA TV

8.30, 17.00 - Program BBC. 17.05 - Muzyka. 18.00 - S. „Tak świat się kręci". 19.00 - S. „Tajna dyplomacja". 20.00 - S. „Historia miłości." 20.55 - Telegra. 21.00 - Film fab. „Kwietniowy poranek". 22.45 - S. „Ludzie morza". 23.45 - NBA: spojrzenie z bliska. 0.15-8.30 - Program CNN.

TV-3

8.15 - Teleshop. 8.45 - S. „Santa Barbara". 9.30 - S. „Grace w opałach". 17.30 - Teleshop. 17.45 - Film anim. 18.10 - S. „Słoneczny patrol". 19.00 - Dziennik. 19.15 - S. „Santa Barbara". 20.00 - S. „Uroczy i odważni". 20.30 - S. „Grace w opałach". 21.00 - S. „Słoneczny patrol". 21.50 - Sport. 22.00 - Dziennik. 22.15 - S. „Strefa zmroku". 22.40 - S. „Chiński cień". 0.20 - Program muzyczny.

WILEŃSKA TV

7.55 - Wiadomości z Wilna. 8.10 - Dziękuję za zakup. 8.30 - Show I.Demidowa. 9.25 - S. „Rodzina Campbellów". 10.25 - Apteka. 10.40 - Dziękuję za zakup. 11.00 - Film fab. „Odwróć się w gniewie". 12.50 - Towary i usługi. 13.05 - Filmy anim. dla dzieci. 13.50 - Z Moskwy. 14.00 - Film fab. „Rój". 18.00 - Z Moskwy. 18.30 - Towary i usługi. 18.45 - Wiadomości. Dziś w miasteczku. 19.05 - Ja sama: mój mąż był homoseksualistą. 20.05 - Z Moskwy. 20.20 - Film fab. „Grzeszni święci". 22.15 - Ci, którzy... 22.45 - Wiadomości z Wilna. 23.00 - Patrol drogowy. 23.15 - Kanał muzyczny.

VILSAT

17.00 - Vilsat Capuccino. 18.00 - Kalejdoskop zniżek. 18.10 - S. „Szkoła zranionych serc". 18.35 - Pół godziny o turystyce. 18.55 - Wyjątkowe ceny. 19.00 - Nowości muzyczne. 19.15 - Warto zwiedzić. 19.20 - Program religijny. 19.50 - Muzyka. 20.05 - Kalejdoskop zniżek. 20.15 - Zatrzymaj się chwilo. 21.00 - Puls Wilna. 21.15 - Warto zwiedzić. 21.20 - Film fab. „Boska komedia". 22.50 - Kalejdoskop zniżek. 23.00 - Nowości muzyczne. 23.15 - Wyjątkowe ceny. 23.20 - Film fab. „Kryminalne historie". 0.10 - Puls Wilna.

I KANAŁ ROSJI

8.00, 11.00, 14.00, 17.00, 23.00 - Wiadomości. 8.15 - S. „Dziewczyna o imieniu Los". 9.00 - Temat. 9.40 - W świecie zwierząt. 10.20 - Biblioteka domowa. 10.30 - Zgadnij melodię. 14.20 - S. „Mój domowy smok". 14.45 - Kaktus i Co. 14.55 - Do mi sol. 15.15 - Zew dżungli. 15.40 - S. „Harry - człowiek śniegu". 16.05 - Do lat 16 i więcej. 16.30 - Dookoła świata. 17.20 - S. „Dziewczyna o imieniu Los". 18.10 - Godzina szczytu. 18.35 - Zgadnij melodię. 19.05 - W poszukiwaniu utraconego. 19.45 - Dobranoc, dzieci. 20.00 - Czas. 20.40 - Film fab. „... pseudonim „Zwierzę". 22.15 - Koncert A.Pugaczowej i W.Leontjewa.

ROSYJSKA TV

7.00, 10.00, 13.00, 16.00, 19.00, 22.00 - Dziennik. 17.25 - Dla dzieci. 7.50 - Spójrz na siebie. 8.00 - Prawosławny kalendarz. 8.05 - S. Szekspiriada. 8.35 - Klub L. 9.10 - S. „Santa Barbara". 13.25 - Film „Bella". 13.50 - Nuo-hau. 14.05 - Lekkoatletyczne mistrzostwa świata. 15.10 - Teleshop. 15.15 - Handel nieruchomościami. 15.25 - Film dok. 16.20 - Wiadomości. 16.30 - Dla dzieci. 16.55 - Spójrz na siebie. 17.05 - Człowiek na Ziemi. 17.40, 1.25 - Towary pocztą. 17.45 - „Projekt - Arsenał" przedstawia. 18.00 - S. „Santa Barbara". 19.35 - Program I.Ugolnikowa. 20.20 - Lekkoatletyczne mistrzostwa świata. 22.35 - Carska loża. 23.15 - Kawiarnia „Obłomow". 23.55 - Film fab. „Zło, wyrządzone przez ludzi."

POLONIA

8.00 - Program dnia. 8.05 - Teledysk na dzień dobry. 8.10 - Labirynty kultury. 8.30 - Z archiwum i pamięci. 9.30 - Wiadomości. 9.45 - Teledyski na życzenie. 9.55 - Prognoza pogody. 10.00 - XXVII Międzynarodowy Festiwal Ziem Górskich - występ laureatów. 10.30 - „Wakacje z duchami". 11.00 - „Zespół adwokacki" - serial TVP. 11.45 - Artysta czasu jesieni. 12.00 - Powtórka z historii. 12.30 - „Tylko muzyka" - program rozrywkowy. 13.00 - Wiadomości. 13.15 - „Blisko, coraz bliżej" - serial TVP. 14.35 - „Pędzel i batuta - film o Andrzeju Majewskim" - film dok. 15.10 - „Auto - Moto - Klub". 15.30 - Rody polskie. 16.00 - Panorama. 16.20 - Omówienie programu dnia. 16.30 - Historia obyczaju. 16.50 - Katalog zabytków. 16.55 - „Tymona Terleckiego życie pełne teatru" - film dok. 17.30 - „Auto - Moto - Klub". 17.50 - Teledyski na życzenie. 18.00 - Teleexpress. 18.15 - „Szafiki" - program dla dzieci. 18.45 - „Wielka gra" - teleturniej. 19.35 - Teatr: „Wszystko zależy od dziadka". 20.40 - Dobranocka. 21.00 - Wiadomości. 21.30 - „Pensja pani Latter" - dramat prod. polskiej. 23.10 - Tylko muzyka. 23.30 - Panorama. 24.00 - „Wspomnienie o Julianie Tuwimie". 0.45 - „Hekla" - film dok. 1.00 - Muzyka w pałacach, zamkach, dworkach i ogrodach. 1.30 - „Auto - Moto - Klub". 1.50 - Wiadomości. 2.00 - Teatr: „Wszystko zależy od dziadka". 2.50 - Teledyski na życzenie. 3.00 - „Wielka gra" - teleturniej. 4.00 - Panorama. 4.30 - „Pensja pani Latter" - dramat prod. polskiej. 6.10 - Tylko muzyka - program rozrywkowy. 6.30 - Z archiwum i pamięci. 7.30 - „Tymona Terleckiego życie pełne teatru".

POLSAT

7.00 - Muzyczne Instalacje. 7.30 - P.M.A.M. 8.00 - Poranek z Polsatem. 8.35 - Drzewko szczęścia: gra-zabawa. 8.55 - Poranne informacje. 9.00 - Polityczne graffiti. 9.10 - „Maska" - serial anim. dla dzieci. 9.30 - „Orbitalny posterunek" - serial s-f USA. 10.30 - „Żar młodości" - kanad. serial obycz. 11.30 - „Czarne kapelusze" - ameryk. serial sensac. 12.30 - „I wszyscy razem" - ameryk. serial komed. 13.00 - „Po drugiej stronie lustra" - austral. serial dla młodzieży. 13.30 - Cafe „Polsat". 14.15 - Disco Relax. 15.15 - Ring - magazyn publ. 15.55 - Link Journal - magazyn mody. 16.25 - „Czarodziejka z księżyca" - serial anim. dla dzieci. 16.50 - Bractwo Białego Orła - program ekolog. dla dzieci i młodzieży. 17.00 - Informacje. 17.15 - Kalambury - program rozrywkowy. 17.45 - Cafe „Polsat". 18.45 - „Po drugiej stronie lustra" - austral. serial dla młodzieży. 19.15 - „I wszyscy razem" - ameryk. serial komed. 19.45 - Informacje. 20.00 - „Orbitalny posterunek" - serial s-f USA. 20.50 - Losowania Lotto. 21.00 - „Noc amerykańska" (Francja). 23.00 - Informacje i biznes informacje. 23.25 - Polityczne graffiti. 23.35 - „Cwaniak" - ameryk. serial sensac. 0.30 - Na każdy temat. 1.30 - „Dolina lalek" - serial ameryk. 1.55 - Przytul Mnie - muzyka na bis.

RTL-7

8.00 - RTL-7 zaprasza. 8.25 - Teleshopping. 9.00 - „Siódemka dzieciakom" - seriale anim. 9.45 - „Karuzela przygód" - serial dla młodzieży. 10.10 - „Campbellowie" - serial famil. 10.35 - „Piękna i Bestia" - serial przygod. 11.25 - „Zbawca ludzkości" - serial komed. 11.50 - Muzyka w RTL-7. 15.55 - Teleshopping. 16.20 - „Czynnik PSI" - serial SF. 17.10 - „Campbellowie" - serial famil. 17.35 - „Siódemka dzieciakom" - seriale animowane. 18.30 - „Karuzela przygód" - serial dla młodzieży. 19.00 - „Piękna i Bestia" - serial przygod. 19.50 - Polskie seriale animowane. 20.10 - Prognoza pogody. 20.15 - 7 minut - wydarzenia dnia. 20.25 - „Wspólnicy" - serial komed. 20.50 - Prognoza pogody. 20.55 - „Zróbmy sobie dobrze" - serial komed. 21.20 - „My i one" - serial komed. 21.45 - 7 minut - wydarzenia dnia. 21.50 - „Czynnik PSI" - serial SF. 22.40 - „Policjanci z Miami" - serial krymin. 23.30 - 7 minut - wydarzenia dnia. 23.40 - „Pociąg śmierci" - thriller USA.

CZWARTEK,
7 SIERPNIA

LTV

8.00 - Twój czas. 8.30 - Zielone drzewo życia. 9.00 - Dla dzieci. 10.00 - S. „Dziewczęta i wdowy" (1s.Polska). 10.50 - Milioner. 11.10 - Tajemnica historii. 17.00 - S. „Kasper i jego przyjaciele". 17.25 - Dary sadów. 18.00 - Dziennik. 18.10 - Teleartel. 18.40 - Dziennik (ros.) 18.50 - Telegra. 19.20 - Szanujmy słowo. 19.25 - S. „Dziewczęta i wdowy". 20.20 - Loteria. 20.30 - Panorama. 21.00 - Film dok. 22.00 - S. „Biały wieloryb". 22.55 - Freski A.Kmieliauskasa. 23.15 - Dziennik wieczorny. 23.25 - Program sportowy.

LNK

7.30 - Poranne koło. 9.00 - Teleshop. 9.05 - S. „Bez domu jest źle". 9.50 - S. „Cuda". 10.35 - S. „Sina dal". 11.20 - Na wasze życzenie. 11.35 - Z pierwszej ręki. 11.50 - Miwiga przedstawia. 14.45 - Walka słów. 15.05 - Niwy. 15.30 - Twój wychowanek. 15.55 - Kontakt. 16.20 - S. „Pieśń miłości" 17.15 - S. „Alondra". 18.05 - S."Cuda". 18.55 - Teleshop. 19.00 - S. „Bez domu jest źle". 19.50 - Telekasyno. 20.00 - Dziennik. 20.25 - S. „Wieczny rycerz". 22.00 - S. „Szukajcie Mądrali". 22.30 - Dziennik. 22.45 - Wiadomości z Hollywoodu. 23.15 - Film fab. „Polowanie na jelenia".

BAŁTYCKA TV

8.30-17.00 - Program BBC. 17.05 - Muzyka. 18.00 - S. „Tak świat się kręci". 19.00 - S. „Płonąca pochodnia". 20.00 - S. „Historia miłości". 20.55 - Telegra. 21.00 - Film fab. „Miasto kobiet". 23.25 - S. „Tajna dyplomacja". 0.25 - 8.30 - Program CNN.

TV-3

8.15 - Teleshop. 8.45 - S. „Santa Barbara". 9.30 - Komedia „Grace w opałach". 17.30 - Teleshop. 17.45 - S. „Maska". 18.10 - S. „Nareszcie dzwonek". 18.35 - Budownictwo. 19.00 - Dziennik. 19.15 - S. „Santa Barbara". 20.00 - S. „Uroczy i odważni". 20.30 - S. „Grace w opałach". 21.00 - S. „Słoneczny patrol". 21.50 - Nowości sportowe. 22.00 - Wiadomości. 22.15 - S. „Strefa zmroku". 22.40 - Film fab. „Ja Amerykanin". 0.45 - S. „Nieudolni mężczyźni".

WILEŃSKA TV

7.55 - Wiadomości z Wilna. 8.10 - Dziękuję za zakup. 8.20 - Abonament. 8.50 - Humor. 9.15 - S. „Rodzina Campbellów". 10.15 - Apteka. 10.30 - Dziękuję za zakup. 11.00 - Film fab. „Oznaki życia". 12.40 - Towary i usługi. 13.05 - Filmy anim. dla dzieci. 13.50 - Z Moskwy. 14.00 - Film fab. „Przyjaciele i lata". 18.00 - Z Moskwy. 18.45 - Wiadomości. Dziś w miasteczku. 19.05 - Zrób krok. 20.00 - Z Moskwy. 20.15 - Film fab. „Sawat". 22.00 - Towary i usługi. 22.15 - Ci, którzy. 22.45 - Z Wilna. 23.00 - Patrol drogowy. 23.15 - Kanał muzyczny.

VILSAT

17.00 - Vilsat Capuccino. 18.00 - Kalejdoskop zniżek. 18.10 - Film fab. „Szkoła zranionych serc". 18.55 - Wyjątkowe ceny. 19.00 - Nowości muzyczne. 19.15 - Warto zwiedzić. 19.20 - Film dok. 19.45 - Muzyka. 20.05 - Kalejdoskop zniżek. 20.15 - S. Sabaliauskas rozmawia. 21.00 - Puls Wilna. 21.15 - Warto zwiedzić. 21.20 - Film fab. 22.50 - Kalejdoskop zniżek. 23.00 - Nowości muzyczne. 23.15 - Wyjątkowe ceny. 23.20 - Film fab. „Kryminalne historie". 0.05 - Puls Wilna.

I KANAŁ ROSJI

8.00, 11.00,14.00, 17.00, 22.55 - Wiadomości. 8.15 - S. „Dziewczyna o imieniu Los". 9.00 - W poszukiwaniu utraconego. 9.40 - Klub podróżników. 10.30 - Biblioteka domowa. 10.40 - Smak. 14.20 - S. „Mój domowy smok". 14.45 - Za słońcem. 15.10 - Lego-go. 15.40 - S. „Harry - człowiek śniegu". 16.05 - Do lat 16 i więcej. 16.30 - Dookoła świata. 17.20 - S. „Dziewczyna o imieniu Los". 18.10 - Godzina szczytu. 18.35 - Show dżentelmenów. 19.05 - Moja rodzina: zwierzęta w domu. 19.45 - Dobranoc, dzieci. 20.00 - Czas. 20.40 - Komedia „Fantocis". 22.25 - Magia: świat nadprzyrodzony.

ROSYJSKA TV

7.00, 10.00, 13.00, 16.00, 19.00, 22.00 - Dziennik. 7.25 - Spójrz na siebie. 7.35 - S. „Szekspiriada". 8.00 - Prawosławny kalendarz. 8.05 - Lekkoatletyczne mistrzostwa świata. 10.10 - S. „Santa Barbara". 13.25 - Lekkoatletyczne mistrzostwa świata. 14.40 - U progu wieku. 15.10 - Teleshow. 15.15 - Handel nieruchomościami. 15.25 - Film dok. 16.20 - Wiadomości. 16.30 - Dla dzieci. 16.55 - Spójrz na siebie. 17.05 - Ludzie, pieniądze, życie. 17.40 , 0.50 - Towary pocztą. 17.45 - Projekt - Arsenał przedstawia. 18.00 - S. „Santa Barbara". 19.35 - Program I.Ugolnikowa. 20.20 - Lekkoatletyczne mistrzostwa świata. 22.35 - Arena sensacji. 23.00 - Film fab. „Ka-ka-du". 0.05 - Jabłko Adama.

POLSAT

7.00 - JUMP. 7.30 - P.M.A.M. 8.00 - Poranek z Polsatem. 8.35 - Drzewko szczęścia: gra-zabawa. 8.55 - Poranne informacje. 9.00 - Polityczne graffiti. 9.10 - „Czarodziejka z księżyca" - serial anim. dla dzieci. 9.30 - „Orbitalny posterunek" - serial s-f USA. 10.30 - „Żar młodości" - kanad. serial obycz. 11.30 - „Kojak" - ameryk. serial sensac. 12.30 - „I wszyscy razem" - ameryk. serial komed. 13.00 - „Po drugiej stronie lustra" - austral. serial dla młodzieży. 13.30 - Cafe „Polsat". 14.15 - Klip Klaps - najmłodsza lista przebojów. 14.45 - Co jest grane? 15.15 - Twój lekarz. 15.55 - Drzewko szczęścia: gra-zabawa. 16.35 - „Maska" - serial anim. dla dzieci. 16.50 - Bractwo Białego Orła - program ekolog. 17.00 - Informacje. 17.15 - Kalambury - program rozrywkowy. 17.45 - Cafe „Polsat". 18.45 - „Po drugiej stronie lustra" - austral. serial. 19.15 - „I wszyscy razem" - ameryk. serial komed. 19.45 - Informacje. 20.00 - „Orbitalny posterunek" - serial s-f USA. 20.50 - Losowania Lotto. 21.00 - „Puenta" (USA). 23.15 - Informacje i biznes informacje. 23.40 - Polityczne graffiti. 23.50 - „Dreszczowiec" (W. Brytania). 0.45 - Sztuka informacji. 1.10 - 4x4 magazyn motoryzacyjny. 1.45 - „Dolina lalek" - serial ameryk. 2.10 - Przytul Mnie - muzyka na Bis.

RTL-7

8.00 - RTL-7 zaprasza. 8.25 - Teleshopping. 9.00 - „Siódemka dzieciom" - seriale animowane. 9.45 - „Karuzela przygód" - serial dla młodzieży. 10.10 - „Campbellowie" - serial famil. 10.35 - „Piękna i Bestia" - serial przygod. 11.25 - „Wspólnicy" - serial komed. 11.50 - Muzyka w RTL-7. 15.55 - Teleshopping. 16.20 - „Zróbmy sobie dobrze" - serial komed. 16.45 - „My i one" - serial komed. 17.10 - „Campbellowie" - serial famil. 17.35 - „Siódemka dzieciakom" - seriale anim. 18.30 - „Karuzela przygód" - serial dla młodzieży. 19.00 - „Piękna i Bestia" - serial przygod. 19.50 - Polskie seriale animowane. 20.10 - Prognoza pogody. 20.15 - 7 minut - wydarzenia dnia. 20.25 - „Wspólnicy" - serial komed. 20.50 - Prognoza pogody. 20.55 - „Z pomocą Niebios" - serial famil. 21.45 - 7 minut - wydarzenia dnia. 21.55 - „Pociąg śmierci" - thriller USA. 23.25 - 7 minut - wydarzenia dnia. 23.35 - „Z pomocą Niebios" - serial famil. 0.20 - Ukryta kamera.

TV POLONIA

8.00 - Program dnia. 8.05 - Teledysk na dzień dobry. 8.10 - „Auto-Moto-Klub". 8.30 - „Sen - Edyta Bartosiewicz". 8.55 - Gorąca dziesiątka Muzycznej Jedynki. 9.30 - Wiadomości. 9.45 - Teledyski na życzenie. 9.55 - Prognoza pogody. 10.00 - Historia obyczaju. 10.20 - Katalog zabytków. 10.30 - „Szafiki" - program dla dzieci. 11.00 - „Wielka miłość Balzaka" - serial prod. polsko-francuskiej. 12.00 - „Tymona Terleckiego życie pełne teatru". 12.30 - Tylko muzyka. 13.00 - Wiadomości. 13.15 - „Pensja pani Latter" - dramat prod. polskiej. 14.55 - Tylko muzyka. 15.30 - „Tajemnice naszych kwiatów" - film przyrod. 16.00 - Panorama. 16.20 - Omówienie programu dnia. 16.30 - „Credo" - program redakcji katolickiej. 17.00 - „Mój wiek XX". 17.30 - Labirynty kultury. 17.50 - Teledyski na życzenie. 18.00 - Teleexpress. 18.15 - „Przyjaciele wesołego diabła" - serial dla młodych widzów. 18.45 - Wielka gra - teleturniej. 19.35 - „Gdańsk 39" - serial TVP. 20.40 - Dobranocka. 21.00 - Wiadomości. 21.30 - Teatr satelitarny: „Dwie blizny". 22.40 - „Tuczempy" - film dok. 23.30 - Panorama. 24.00 - „Europejczyk z prowincji" - reportaż. 1.00 - Muzyka w pałacach, zamkach, dworkach i ogrodach. 1.30 - Labirynty kultury. 1.50 - Wiadomości. 2.00 - „Gdańsk 39" - serial prod. polskiej. 2.55 - Teledyski na życzenie. 3.05 - „Wielka gra" - teleturniej. 4.00 - Panorama. 4.30 - Teatr satelitarny: „Dwie blizny". 5.40 - „Tuczempy" - film dok. 6.30 - Tylko muzyka. 7.00 - Gorąca dziesiątka Muzycznej Jedynki. 7.35 - „Credo" - magazyn redakcji katolickiej.

Program TVP-1

PIĄTEK,
1 SIERPNIA

8.00 - Kawa czy herbata? 8.45 - Nauka języka angielskiego. 9.05 - „Miasteczko na granicy" - serial prod. kanadyjsko-francuskiej. 9.30 - Wiadomości. 9.45 - Lato przedszkolaka - program dla dzieci. 10.10 - „Kocie opowieści" - serial anim. prod. kanad. 10.35 - Misiowe rysowanki. 10.45 - Kadra czeka - program sportowy. 11.00 - „Kontratak" - serial prod. kanadyjsko-francusko-amerykańskiej. 11.45 - Lato w Jedynce. 13.00 - Wiadomości. 13.10 - Agrobiznes. 13.20 - Lato z Magazynem Notowań. 13.50 - Miniatury. 14.00 - „Urodziny młodego warszawiaka" - film fab. prod. polskiej. 15.45 - Euroturystyka. 16.05 - Szaleństwa medycyny. 16.15 - Co kraj to obyczaj. 16.30 - „Warszawskie dzieci" - piosenki Powstania Warszawskiego. 16.50 - „Szkoła złamanych serc" - serial prod. australijskiej. 17.15 - Chodzież'97 - Festiwal Piosenki Dziecięcej i Młodzieżowej. 17.40 - Bezpieczniej. 18.00 - Teleexpress. 18.25 - Tata, a Marcin powiedział... 18.40 - Wakacyjny Goniec Kulturalny. 19.00 - Prognoza pogody. 19.10 - Randka w ciemno. 20.00 - Wieczorynka. 20.30 - Wiadomości. 21.10 - „J.A.G. - Wojskowe Biuro Śledcze" - serial prod. USA. 22.05 - „Cienka, niebieska linia" - serial komediowy prod. angielskiej. 22.40 - Wakacyjny Klub Jedynki. 23.05 - „Warszawskie dzieci" - piosenki Powstania Warszawskiego. 23.20 - Giełda. 23.30 - Wiadomości. 23.40 - W centrum uwagi. 24.00 - „500 ludów" - serial dok. prod. USA. 0.45 - Reportaż. 1.05 - „W świetle błyskawic" - film fab. prod. USA. 2.35 - Pr. powt.

SOBOTA,
2 SIERPNIA

8.00 - Z Polski. 8.15 - Reportaż. 8.30 - Wszystko o działce i ogrodzie. 9.00 - Agrolinia. 9.30 - Wiadomości. 9.40 - Sówka - teleturniej przyrodniczy dla najmłodszych. 10.05 - Ziarno - program red. katolickiej dla dzieci i rodziców. 10.35 - 5-10-15 start! - program dla dzieci i młodzieży. 11.30 - Z żołnierskiego plecaka. 12.00 - Pieprz i wanilia. 12.30 - Klinika zdrowego człowieka. 13.00 - Wiadomości. 13.10 - „Na szlaku przygody" - film dok. prod. australijskiej. 14.00 - Wald Disney przedstawia. 15.20 - Szkoła życia. 15.45 - U siebie. 16.15 - Muzyka kina. 17.00 - „Pokój 107" - serial TVP. 17.35 - Na przełomie. 18.00 - Teleexpress. 18.25 - „Słoneczny patrol" - serial prod. USA. 19.15 - Studio sport. 20.00 - Wieczorynka. 20.30 - Wiadomości. 21.00 - „Cannonball" - komedia prod. USA. 22.35 - MdM, czyli Mann do Materny, Materna do Manna. 23.20 - Sportowa sobota. 0.15 - Otwarte Mistrzostwa Polski w Tańcu Towarzyskim - Sopot'97. 0.45 - Reportaż. 1.20 - „Crakerjack" - film fab. prod. kanadyjsko-amerykańskiej. 2.55 - „Nieśmiertelny" - serial prod. USA.

NIEDZIELA,
3 SIERPNIA

8.00 - Rolnictwo na świecie. 8.15 - Notowania. 8.45 - Videopasje. 9.05 - Poranek filmowy. 9.30 - Domowe abecadło. 9.55 - „Noe Beckett i jego arka" - serial prod. USA. 11.00 - „Dr Jekyll i Mr Hyde" - film fab. 12.40 - Dzieci Soboru zadają pytania. 13.00 - Anioł Pański - transmisja modlitwy Ojca Świętego. 13.20 - Ludzki świat. 13.40 - Publ. kult. 14.00 - Wiadomości. 14.10 - Tydzień. 14.40 - „Od Pacyfiku do Serengeti - świat Bristola Fostera" - film dok. prod. kanad. 15.15 - „Wojna domowa" - serial TVP. 15.45 - Rozmowy o zmierzchu i świcie. 16.20 - „Świat Bałtyku" - film dok. 17.00 - Publ. kult. 17.20 - Śmiechu warte. 17.55 - Studio sport. 19.10 - „Dotyk anioła" - serial prod. USA. 20.00 - Wieczorynka. 20.30 - Wiadomości. 21.00 - „Savannah" - serial prod. USA. 21.55 - Studio sport. 23.30 - Widziałem - reportaż. 24.00 - „The Reflecting Skin" - film obycz. prod. angielskiej. 1.30 - Reportaż.

PONIEDZIAŁEK,
4 SIERPNIA

8.00 - Kawa czy herbata? 8.45 - Lekcja języka angielskiego. 9.05 - „Murphy Brown" - serial prod. USA. 9.30 - Wiadomości. 9.45 - Lato z Wiercipiętkiem. 10.10 - „Mali czarodzieje" - serial anim. prod. USA. 10.35 - Tęczowa bajeczka - program dla dzieci. 10.45 - Sport i zabawa. 11.00 - „Dotyk Anioła" - serial prod. USA. 11.45 - Lato w Jedynce. 13.00 - Wiadomości. 13.10 - Agrobiznes. 13.20 - Lato z Magazynem Notowań. 13.50 - Miniatury. 14.00 - „Szpieg mimo woli" - film fab. prod. USA. 15.15 - „Warszawskie przedmieście" - pr. dok. 15.45 - Tajna historia zimnej wojny. 16.10 - Nasza generacja. 16.40 - Miniatury. 16.50 - „Szkoła złamanych serc" - serial prod. austral. 17.15 - Wakacje na miotle - dla młodych widzów. 17.40 - Tydzień Prezydenta. 18.00 - Teleexpress. 18.25 - „Moda na sukces" - serial prod. USA. 18.45 - Forum - pr. publ. 19.30 - Studio sport. 20.10 - Wieczorynka. 20.30 - Wiadomości. 21.10 - Teatr Telewizji. Molier „Uczone białogłowy". 22.30 - „Daleko od Polski" - reportaż. 22.50 - Ktokolwiek widział, ktokolwiek wie... 23.30 - Wiadomości. 23.40 - W centrum uwagi. 24.00 - „Decameron" - film fab. prod. włoskiej. 1.50 - XXIII MFP Jazz Kalisz'96.

WTOREK,
5 SIERPNIA

8.00 - Kawa czy herbata? 8.45 - Lekcja jęz. angielskiego. 9.05 - „Inny świat" - serial komed. prod. USA. 9.30 - Wiadomości. 9.45 - „Jacek - Wyścig" - film TVP. 10.00 - Wakacje na sportowo. 10.05 - „Kamienna tajemnica" - film fab. prod. polsko-szwedzkiej. 10.30 - Zjedz to sam „J". 10.45 - Sport i zabawa. 11.00 - „Nie ma jak w domu" - serial prod. australijskiej. 11.40 - Lato w Jedynce. 13.00 - Wiadomości. 13.10 - Agrobiznes. 13.20 - Lato z Magazynem Notowań. 13.50 - Miniatury. 14.00 - „Dzieci warte milion dolarów" - film fab. prod. kanadyjsko-amerykańskiej. 15.30 - Telekomputer. 15.45 - „Siostry syjamskie" - film dok. prod. USA. 16.10 - Modelem sięgnąć nieba. 16.25 - Kuchnia. 16.50 - „Świat Bobiego" - serial anim. prod. USA. 17.15 - Raj - magazyn młodzieżowy. 17.40 - Sejmograf. 18.00 - Teleexpress. 18.30 - Studio sport. 20.00 - Wieczorynka. 20.30 - Wiadomości. 21.10 - „Gry wojenne" - film fab. prod. USA. 23.05 - „Fabryka Hollywood" - reportaż. 23.30 - Wiadomości. 23.40 - W centrum uwagi. 24.00 - „Ocalona" - reportaż. 0.25 - The Original Brothers. 1.05 - „Wielki błękit" - film fab. prod. francuskiej.

ŚRODA,
6 SIERPNIA

8.00 - Kawa czy herbata? 8.45 - Nauka języka angielskiego. 9.05 - „Doogie Howser - lekarz medycyny" - serial prod. USA. 9.30 - Wiadomości. 9.45 - Teatrzyki Kulfona i Moniki. „Kto komu, tak jemu". 10.00 - A ja jestem „Struś". 10.10 - „Geo smyk, czyli przygody przyrody" - serial dok. prod. angielskiej dla dzieci. 10.35 - Misiowe rysowanki. 10.45 - Koszykówka podwórkowa „trafić do kosza" - pr. sportowy dla młodzieży. 11.00 - „Milagros" - serial prod. włoskiej. 11.45 - Lato w Jedynce. 13.00 - Wiadomości. 13.10 - Agrobiznes. 13.20 - Lato z Magazynem Notowań. 13.50 - Miniatury muzyczne. 14.00 - „Poza podejrzeniem" - film szpiegowski prod. USA. 15.30 - Reportaż. 15.45 - „Pan Adam". 16.05 - Pseudonim „Mieczysława". 16.20 - „Wokół Memlinga". 16.50 - „Tajemniczy świat Aleksandry" - serial prod. USA. 17.15 - Podwórko za chmurką. 17.40 - Czasy - katolicki magazyn informacyjny. 18.00 - Teleexpress. 18.25 - „Moda na sukces" - serial prod. USA. 18.50 - Prognoza pogody. 19.00 - Studio sport. 20.05 - Wieczorynka. 20.30 - Wiadomości. 21.10 - „Korczak" - film fab. prod. pol. 23.30 - Wiadomości. 23.40 - W centrum uwagi. 24.00 - Studio sport. 0.35 - „Trzeci brzeg rzeki" - film fab. prod. brazyl. 1.40 - „W poszukiwaniu Sijawusza" - film dok.

CZWARTEK,
7 SIERPNIA

8.00 - Kawa czy herbata? 8.45 - Lekcja jezyka angielskiego. 9.05 - „Szalone dziewczyny" - serial prod. USA. 9.30 - Wiadomości. 9.50 - Studio sport. 10.45 - Sport i zabawa. 11.00 - „Cagney i Lacey" - serial prod. USA. 11.45 - Lato w Jedynce. 12.55 - Telezakupy. 13.00 - Wiadomości. 13.10 - Agrobiznes. 13.20 - Lato z Magazynem Notowań. 13.50 - Miniatury. 14.00 - „Randall i duch Hopkirka" - serial prod. angielskiej. 15.40 - „Od Pacyfiku do Serengeti - świat Bristola Fostera" - film dok. prod. kanadyjskiej. 16.05 - Do źródeł Nilu. 16.50 - „Szczenięce lata Toma i Jerry'ego" - serial anim. prod. USA. 17.15 - Ja - psychozabawa. 17.40 - Diariusz rządowy. 18.00 - Teleexpress. 18.25 - „Moda na sukces" - serial prod. USA. 18.50 - Prognoza pogody. 18.55 - Studio sport. 20.05 - Wieczorynka. 20.30 - Wiadomości. 21.10 - „Ekstradycja" - serial TVP. 22.10 - „Tigrero" - film dok. prod. USA. 23.30 - Wiadomości. 23.40 - W centrum uwagi. 24.00 - Łemkowie. 0.30 - „Dłonie" - film fab. prod. szwedzkiej. 2.00 - Konwencje teatralne.

WCZORAJ W PRASIE POLSKIEJ

Felieton - Stanisław Tym

Dobre samopoczucie

Premier przeprosił za wypowiedziane do powodzian słowa, że trzeba było im się ubezpieczyć. W komentarzach prasowych i różnego rodzaju ankietach-opiniach pojawiły się zaraz głosy, że przeprosił za późno. Są to - moim zdaniem - niemądre pretensje. Każdy przeprasza dopiero wtedy, gdy zrozumie, że zachował się niestosownie. Dopóki tego nie zrozumie, dopóty nie przeprasza, bo niby za co? Za to, że zachował się stosownie?

W PRL pewien notoryczny kłamczuszek, oszust i programowy zamordysta (wyszło mi jego nazwisko z pamięci, ale może i lepiej, że wyszło, bo bardzo to był mazny gość), otóż ten kłamczuszek, będąc wówczas na eksponowanym stanowisku rządowym (rządowym! ważny szczegół!) - w czasie, gdy wszystko było na kartki, ale wszystko dosłownie: mąka, margaryna, mielonka w papierowym flaku, papierosy, mydło, buty i cała reszta - oświadczył, że rząd się wyżywi. Powiedział te głęboko cyniczne słowa pewien swej absolutnej bezkarności, którą gwarantowała obecność wojsk sowieckich w naszym podbitym kraju. Choć od tamtej pory upłynęło już kilkanaście lat, kłamczuszek do dziś nie zrozumiał, jak bardzo niestosowne i boleśnie krzywdzące, wręcz szydercze były to słowa. Nigdy za nie nie przepraszał, a nawet więcej - z zachowań nieelganckich oraz ze słów obraźliwych i niestosownych uczynił coś na kształt profesji i podobno nieźle się z tego utrzymuje. Jeśli tak jest rzeczywiście, to współczuję, ale nie zazdroszczę.

Klęska powodzi długo jeszcze będzie komentowana i omawiana. Trudno przecież o tym zapomnieć i przejść do porządku dziennego. „Po raz kolejny ujawniła się logika opozycyjnego myślenia: im gorzej dla kraju, tym lepiej dla opozycji" - podsumował powódź Andrzej Urbańczyk, rzecznik prasowy Klubu Parlamentarnego SLD. Pan Urbańczyk, który niedawno publicznie udowadniał, że w PRL nie było żadnej partii komunistycznej i żadnych komunistów, kolejny raz okazał się godny zajmowanego stanowiska. W rządowej koalicji i w SLD reguła jest z pewnością taka: im lepiej dla Kołodki, tym lepsza strategia dla Polski. Kilkaset metrów kwadratowych willi z krytym basenem, jaką buduje sobie niedawny wicepremier i minister finansów (jak się domyśla prasa - za pieniądze podatników, bo skąd by nagle wziął milion nowych złotych?) - to jest na pewno słuszna strategia rządu.

Dobrze nazwał to wszystko krakowski „Dziennik Polski": wodomowa. Rząd uruchomi, rząd rozważy, rząd zamierza... I tylko opozycja przeszkadza. Rząd bzyczy po powodzi, zamiast ustawiać wały przed powodzią. I różnica między władzą a opozycją jest u nas właśnie dokładnie taka sama, jak między natrętną muchą, która wszędzie się wciska, a nieruchawym, przyczajonym w kącie pająkiem. Pająk ma wszystkie powody, aby złapać muchę. Mucha nie ma żadnego interesu, by dać się złapać pająkowi. Nadmiar dobrego samopoczucia może ją jednak drogo kosztować. Nie należę akurat do tych, którzy będą po niej szlochać. Słucham tak tego wszystkiego, co bzyczy mucha, i mam wrażenie, że za kilka tygodni ta okrutna powódź okaże się sukcesem organizacyjnym rządu, największym od czasów Wiktorii Wiedeńskiej.

Mój przyjaciel Jerzy Dobrowolski ponad trzydzieści lat temu mówił w kabarecie „Owca", że „dobre samopoczucie, to połowa sukcesu, a bardzo dobre samopoczucie - starcza za całość". Cytowany tu już Urbańczyk powiedział o powodzi: „rząd nie okazuje samozadowolenia, bo tylko głupiec byłby zadowolony. Zrobiono jednak wszystko, co można było zrobić (...)". Zastanawiam się, co znaczą te słowa „zrobiono wszystko, co można było zrobić". Jeśli w chwili zupełnie niespodziewanej, tragicznej katastrofy, człowiek zachowa się maksymalnie skutecznie, to ma powód do satysfakcji. Jeśli jednak widziało się oczywiste zwiastuny tragedii, gdy wiadomo, że tego rodzaju nieszczęściom można skutecznie zapobiegać (Austria jest tego najlepszym przykładem), to - niech mi pan Urbańczyk wybaczy - słowa, że zrobiono wszystko, świadczą o pełnej nieprzemakalności na odpowiedzialność. Pan rzecznik ocenia swoją partię oraz rząd i wychodzi mu ta ocena na szóstkę z plusem: nic więcej nie można było zrobić. Trudno o większą satysfakcję i samozadowolenie. I chcę przypomnieć, że to nie ja jestem autorem słów, że „tylko głupiec byłby zadowolony".

13 lipca, po zatopieniu Wrocławia, wiceminister ochrony środowiska Krzysztof Szamałek powiedział: „W tej chwili powódź nie zagraża już żadnemu większemu miastu". Ach, jakich mamy przewidujących i mądrych wiceministrów! Od tamtej wypowiedzi upłynęły dwa tygodnie. Malutka rzeczka Silnica wystąpiła z brzegów i zalała centrum Kielc. Piętnaście tysięcy ludzi broniło Legnicy i tylko dzięki ich tytanicznej pracy woda nie wdarła się do miasta. W Krośnie Odrzańskim - woda, w Nowym Mieście - woda itd... Ale żadnemu większemu miastu (Warszawie?) woda nie zagroziła i pan wiceminister, pełen dobrego samopoczucia, powiedział przez radio, że niektórzy posłowie zajmują się „ścierwnictwem politycznym i padliną". Elegancko powiedziane. Szkoda, że nie dodał: rząd nic zamoknie.

TYM

„Wprost"

Restrykcje omijane... proszkiem

W norweskich sklepach pojawił się nowy produkt, który bije wszelkie rekordy sprzedaży. Jest to oranżada w proszku, która po dodaniu wody, po tygodniu staje się napojem alkoholowym.

„Oranżada z procentami" sprzedawana jest w 1,5 litrowych plastikowych butelkach. Na ich dnie znajduje się trochę żółtego proszku. Według instrukcji obsługi należy „dolać wody do pełna, odczekać tydzień i wypić ze smakiem". Otrzymany napój posiada moc 5-7 procent i opisywany jest jako „coś w rodzaju piwa o smaku truskawkowym, gruszkowym lub wiśniowym". Podczas gdy Norwegia stosuje bardzo surowe restrykcje dotyczące sprzedaży napojów alkoholowych, oranżada w proszku - jako że w momencie sprzedaży nie zawiera alkoholu, może być sprzedawana zawsze i wszędzie, i w dodatku bez ograniczeń wiekowych. Ten sam napój istnieje w wersji gotowej, lecz według przepisów zawierając powyżej 4,75 procent alkoholu musi być sprzedawany tylko w sklepach monopolowych.

Cena butelki z proszkiem wynosi 39 koron i odpowiada cenie dwóch półlitrowych butelek piwa lub cenie jednego kufla w pubie. Kiedy napój produkowany w Szweeji pojawił się tam na rynku w ubiegłym roku tuż przed Bożym Narodzeniem, firma Heigra FSB z Göteborga nie mogła nadążyć z produkcją. Obecnie zainteresowanie na rynku szwedzkim spadło głównie z powodu, jak tłumaczy firma, że „trzeba czekać aż przez tydzień, a po drugie jest to napój raczej niesmaczny i służy tylko do uzyskania pewnego efektu". W Norwegii, która ma jeszcze wyższe ceny alkoholu niż Szwecja i nie należąc do Unii Europejskiej niskie kwoty bezcłowe, sytuacja jest odwrotna i importer, firma Strang Ltd AS, liczy że sprzeda w tym roku 6 milionów butelek, twierdząc, że „napój jest bardziej niż poszukiwany".

Zbigniew KUCZYŃSKI

z Oslo

„Głos Wielkopolski"

Powtórka z powodzi

- Powódź! Pobudka, ewakuacja - krzyczy wychowawca. Dzieciaki rzucają się do swoich waliz i plecaków. Zaczynają się gorączkowo pakować. Kilkoro wpada w histerię. Siedzą nieruchomo na łóżkach lub biegną jak oszalałe przed siebie. Na kolonię pod Ostrołęką uciekły z terenów zalanych przez powódź. Teraz są przekonane, że wielka woda je dogoniła.

Ministerstwo Edukacji Narodowej na obozach i koloniach kazało przeprowadzić „próbne ewakuacje" powodziowe. Zdaniem psychologów takie „manewry" mogą wyrządzić olbrzymią krzywdę dzieciom, które na obozy przyjechały z terenów, gdzie szalał żywioł. Odpowiednie zarządzenie wydał wiceminister Mirosław Sawicki.

W prowadzonym przez zakonnice ośrodku wychowawczym w Brańszczyku (Ostrołęckie) przebywa 22 dzieci z powodzi. Psycholodzy twierdzą, że są one w potwornym szoku.

- Nie chcą na ten temat rozmawiać - mówi „Super Expressowi" wicekurator Ryszard Żukowski z Ostrołęki. - Gdy dzieci zapytać o wspomnienia z powodzi, zacinają się. Chcą o tragedii zapomnieć.

Mimo to ich opiekunowie mają obowiązek przypomnienia dzieciom, co przeżyły w zalanych miasteczkach i wsiach. Z wykonania tego zadania będą dokładnie rozliczani.

- To jest decyzja sztabu kryzysowego - wyjaśnia „Super Expressowi" Mirosław Sawicki, wiceminister edukacji narodowej. - W czasie ewakuacji z zalanych terenów zauważono pewne nieprawidłowości i sztab postanowił je usunąć. Ja bym tego tak nie demonizował - dodaje wiceminister. - Widziałem próbną ewakuację, która dla dzieci była wspaniałą zabawą.

Zdaniem Mirosława Kątnej, psychologa i pełnomocnika do spraw dzieci, organizowanie próbnych ewakuacji może mieć fatalne skutki dla psychiki dzieci uratowanych z powodzi.

- Rozmawiałam z dziewczynką, która nienawidzi swojej babci, bo według niej przez jej babcię został zalany Wrocław i utonął jej piesek - opowiada Mirosława Kątna i wyjaśnia, że babcia dziewczynki protestowała przeciw wysadzeniu wałów przeciwpowodziowych pod Wrocławiem. - Te dzieci przeżyły koszmar. Przypominanie im tego nawet w formie zabawy, to rozdrapywanie zabliźniającego się strupka - mówi obrazowo Kątna. - Takie szkolenia trzeba było robić przed powodzią. Warto je wprowadzić w przyszłości. Nie teraz, bo to działanie kulą w płot.

Po naszym sygnale Mirosława Kątna zapowiedziała interwencję w tej sprawie.

Maciej PIETRASZCZYK

„Super Express"

Pomysł Churchilla

Proces kształtowania się unii państw europejskich liczy z górą pół wieku. U jego genezy znaleźć można kilka głównych przyczyn. Jedną z nich był schyłek wielkości Europy Zachodniej, której najważniejsze kraje - Wielka Brytania, Francja, Niemcy, Włochy - wyszły z II wojny światowej bardzo osłabione, w przeciwieństwie do potężnych i odgrywających pierwszoplanową rolę w świecie Stanów Zjednoczonych. Po wojnie Stany Zjednoczone stały się też wielkim wierzycielem Europy.

Drugim ważnym czynnikiem oddziaływującym na politykę europejską państw zachodnich stał się rosnący w siłę Związek Radziecki. Choć wykrwawiony w wojnie, wykazał zdolności ekspansywne i znacznie rozciągał swe wpływy, a dzięki istnieniu zachodnich - zwłaszcza we Francji i Włoszech - silnych liczebnie partii komunistycznych zaczął oddziaływać na wewnętrzną sytuację tych państw. To oceniano jako poważne niebezpieczeństwo dla ustroju kapitalistycznego.

Trzeci czynnik leżący u podstaw europejskich tendencji integracyjnych można upatrywać w rozwijających się w Afryce i Azji ruchach antykolonialnych. Zagrażały one wpływom i gospodarce Europy Zachodniej.

To wszystko sprawiło, że niegdyś niezależne od siebie i ostro rywalizujące ze sobą o wpływy w świecie państwa zachodnioeuropejskie postanowiły połączyć swe siły i działać wspólnie. Tę drogę uznano za najlepszą dla dokonania odbudowy i zapewnienia sobie bezpieczeństwa i rozwoju, także dla przywrócenia Europie - choćby w części - dawnego znaczenia na arenie międzynarodowej.

Powyjennym debatom, tendencjom i staraniom mocnego, a być może decydującego impulsu dostarczyła mowa Winstona Churchilla wygłoszona 19 września 1946 roku w auli Politechniki w Zurichu. Wystąpienie to poświęcone było sytuacji Europy i możliwościom reorganizacji stosunków międzynarodowych. Czołowy brytyjski polityk, ówczesny przywódca partii konserwatywnej, nakreślił ponury obraz Europy powojennej - rozbitej i zrujnowanej oraz przedstawił groźbę „pojawienia się nowych niebezpieczeństw, nowej tyranii, nowego terroru". Równocześnie jednak Churchill zarysował koncepcję odrodzenia rodziny krajów europejskich. Warunkiem był udział w niej Francji i Niemiec. Mówca żądał pogodzenia się (pojednania) tych dwóch krajów toczących ze sobą w przeszłości uporczywe wojny i uzasadniał potrzebę utworzenia wokół osi francusko-niemieckiej - Stanów Zjednoczonych Europy, do czego pierwszym krokiem byłoby utworzenie Rady Europejskiej. Chociaż mowa Churchilla zakończona apelem „Europo, powstań!" była skierowana do całej Europy z wyjątkiem Związku Radzieckiego i Anglii (która ze względu na swoje pozaeuropejskie dominia pozostawałaby poza unią), było wówczas oczywiste, że tylko państwa i społeczeństwa zachodnie mogą podjąć wezwanie. Wszak Polska i inne kraje Europy Srodkowo-Wschodniej znajdowały się pod wpływami Moskwy, a zaledwie kilka miesięcy wcześniej (5 marca 1946 roku) w głośnym przemówieniu w Fulton Churchill mówił o „żelaznej kurtynie", jaka oddzieliła Europę wschodnią od zachodniej. Użyciem terminu „żelazna kurtyna" polityk brytyjski nadał jeden z pierwszych sygnałów nadchodzącej „zimnej wojny". Apel cieszącego się wielkim autorytetem Churchilla spotkał się z odzewem w postaci powstających w różnych krajach ruchów i organizacji działających na rzecz unii europejskiej. W grudniu 1946 roku założono ruchliwą, dynamicznie działającą Unię Europejską Federalistów, która skupiała krajowe organizacje federalistyczne, m.in w Szwajcarii, Włoszech i Francji. Jej inicjatorem był holenderski profesor i poseł, Hendrik Brugmans, autor licznych prac propagujących ideę europejską. Unia głosiła potrzebę utworzenia federacji państw wyposażonej w centralne władze ustawodawcze, wykonawcze i sądowe, na rzecz której pojedyncze państwa zrzekłyby się w osobnym pakcie części swych suwerennych praw.

Również w 1946 roku powstała Liga Europejska Współpracy Ekonomicznej. Grupowała ekonomistów, przemysłowców, bankierów, działaczy związków zawodowych i dążyła do ustanowienia ścisłej współpracy gospodarczej między państwami jako warunku przyszłej unii. Jednym z założycieli Ligi był polski emigrant, doktor Józef Retinger, a jej przywódcą - ekspermier Belgii, Paul van Zeeland.

W 1947 roku utworzono międzynarodową organizację pod nazwą Nowe Ekipy Międzynarodowe. Skupieni w niej przedstawiciele partii chrześcijańsko-demokratycznych i centrowych głosili ideał chrześcijańskiej wspólnoty międzynarodowej w Europie. W odróżnieniu od powyższej organizacji o orientacji katolickiej, powstał Ruch Socjalistyczny na rzecz Stanów Zjednoczonych Europy. Obejmował członków partii socjalistycznych i socjaldemokratycznych, w tym również angielskiej Labour Party. Był to czas, gdy organizacje tak zwane europejskie powstawały jak przysłowiowe „grzyby po deszczu". Nazywały się różnie: komitetami, uniami, ruchami, stowarzyszeniami, ligami. Wszystkie one, chociaż różniły się szczegółami programowymi i poglądami politycznymi swych członków, spełniały jedną doniosłą funkcję społeczną: wytwarzały w społeczeństwach nastroje sprzyjające unii europejskiej.

Andrzej KWILECKI

„Głos Wielkopolski"

AC Milan uzdrawia

Sylvio Berlusconi, były premier Włoch i jeden z najbogatszych ludzi mieszkających w tym kraju, oprócz zdolności politycznych i biznesowych może pochwalić się także całkiem nadzwyczajnymi możliwościami. Jak dowodzi historia 16-letniego chłopca z Mediolanu, Andrei Caroliniego, głos milionera przywraca zdrowie.

W kwietniu br. Carolini wbiegł pod koła jadącego samochodu. Lekarzom udało się utrzymać chłopca przy życiu, ale był on w stanie śpiączki. Aż do wtorku nie udawało się przywrócić mu przytomności. Jednak już kilkanaście tygodni temu, gdy zawiodły konwencjonalne metody leczenia, lekarze zdecydowali się na nietypową kurację. Dowiedzieli się, że chłopiec był zagorzałym kibicem drużyny piłkarskiej AC Milan. Zwrócili się więc do prezesa Milanu, którym jest Berlusconi, oraz do najlepszych piłkarzy drużyny z prośbą o nagranie wypowiedzi skierowanych do Andrei.

- Czy wiesz, kto ciebie wzywa? Tak, to ja, prezes klubu AC Milan, Silvio Berlusconi - nieustannie rozbrzmiewał nad głową nieprzytomnego chłopca głos milionera. Wtórował mu chórek przejętych piłkarzy. - To ja, Franco Baresi. Jestem tu z Paolo Maldinim i innymi członkami drużyny. Chcemy ci pomóc. Chcemy, byś mógł z nami porozmawiać - apelowali do Andrei.

Przez wiele tygodni nieprzytomnemu chłopcu odtwarzano nagranie. W końcu Carolini obudził się. Pierwsze podziękowania skierował do opiekującej się nim terapeutki. Następnie podziękował Berlusconiemu i piłkarzom drużyny AC Milan.

TS, (REUTER)

„Super Express"

Terroryzm

Izrael zidentyfikował sprawców zamachu

Dwóch Palestyńczyków, którzy dokonali samobójczego zamachu bombowego w środę na bazarze w zachodniej Jerozolimie, zostało zidentyfikowanych w czwartek - podała palestyńska policja.

Obaj - Saad Sadek al-Till i Mażed al-Qaisija - mieli około 20 lat i pochodzili z miejscowości Daharija w pobliżu Hebronu w Cisjordanii. Znani jako aktywiści Islamskiego Ruchu Oporu Hamas, od roku działali w podziemiu.

Jak poinformował minister bezpieczeństwa wewnętrznego Awigdor Kahalani, na miejscu zamachu znaleziono resztki dokumentu osobistego jednego z nich.

Instytut medycyny sądowej w Tel Awiwie wezwał rodziców obu zamachowców, by ich zidentyfikowali, ale rodzice odmówili dokonania tej czynności.

Minister Kahalani poinformował też, że bomby użyte przez zamachowców składały się każda z 10 kilogramów trotylu naszpikowanego gwoździami i śrubami, by uczynić wybuch bardziej śmiercionośnym.

W zamachu zginęło 15 ludzi, a ponad 150 zostało rannych.

NA ZDJĘCIU: zidentyfikowani zamachowcy.

Fot. EPA-ELTA

Powódź

Polska i Brandenburgia chcą wspólnie zagospodarować Odrę

Minister spraw wewnętrznych i administracji Leszek Miller i premier Brandenburgii Manfred Stolpe podczas czwartkowych rozmów w Warszawie zgodzili się, że istnieje konieczność podjęcia wspólnych działań przez Polskę, Niemcy i Czechy na rzecz zagospodarowania dorzecza Odry, aby zabezpieczyć się przed skutkami podobnych kataklizmów jak tegoroczna powódź.

Minister Miller powiedział dziennikarzom po rozmowach, że plan zagospodarowania rzeki powinien zakładać stworzenie z Odry linii komunikacyjno-transportowej, ochronę środowiska w jej dorzeczu, a także budowę urządzeń przeciwpowodziowych tj. zbiorników retencyjnych, polderów oraz zapór.

Premier Stolpe, który przybył do Polski z krótką wizytą, powiedział, że uzyskał potwierdzenie od Komisji Europejskiej, że jest ona zainteresowana projektem uregulowania Odry.

Polsko-niemieckie rozmowy w Warszawie dotyczyły także rozbudowy przejść granicznych i infrastruktury drogowej na wspólnej granicy. Premier Brandenburgii zaproponował - co strona polska przyjęła z zadowoleniem - wybudowanie nowych przejść granicznych, a także 3 mostów drogowych, które byłyby zlokalizowane w okolicach Szczecina, Kostrzynia i Słubic.

Powódź

Suchocka: kompromitacja centralnego zarządzania państwem

Tragedia powodzi wykazała dobitnie kompromitację centralnego zarządzania państwem - powiedziała w czwartek dziennikarzom Hanna Suchocka (UW). Unia zwołuje na 2 sierpnia w Poznaniu posiedzenie parlamentarzystów i Rady Samorządowej po to, by przygotować propozycje wsparcia samorządu w czasie odbudowy terenów zniszczonych przez powódź.

To spotkanie ma zapoczątkować „pospolite ruszenie" samorządów w tej sprawie. W opinii UW, rząd powinien zwrócić samorządom środki finansowe, które te wydatkowały na zadania należące w obecnym systemie do rządu.

Unia domaga się nowelizacji ustawy o finansowaniu gmin oraz prawa budżetowego w taki sposób, aby umożliwić gminom z terenów nie dotkniętych powodzią udzielanie pożyczek i darowizn oraz inne formy wsparcia finansowego gmin z obszarów zalanych. UW postuluje też - tak jak dotychczas - zwiększenia co najmniej o kilka punktów procentowych udziału gmin w podatku dochodowym.

Kambodża

Hun Sena zapowiada schwytanie Pol Pota

Drugi premier Kambodży, Hun Sen poinformował w środę, że jego rząd opracował plan schwytania przywódcy ludobójczej organizacji Czerwonych Khmerów Pol Pota i przekazania go pod sąd międzynarodowemu trybunałowi.

W wywiadzie, udzielonym w środę amerykańskiej sieci telewizyjnej ABC, Hun Sen określił mianem „politycznej farsy" proces Pol Pota, zorganizowany ostatnio w Kambodży, na terenach kontrolowanych przez Czerwonych Khmerów. Sąd ów - składający się z byłych współpracowników oskarżonego - skazał faktycznego przywódcę organizacji na dożywotni areszt domowy.

Kambodżański premier - który na początku lipca usunął z urzędu pierwszego współpremiera kraju Norodoma Ranariddha, oskarżając go o zdradę stanu w związku z prowadzonymi przez niego rozmowami z Czerwonymi Khmerami - zapowiedział nawiązanie współpracy z Tajlandią w sprawie Pol Pota.

„Mam zamiar szczegółowo przedyskutować z przedstawicielami rządu Tajlandii możliwości schwytania przywódcy Czerwonych Khmerów" - powiedział Hun Sen. Dodał, że pierwszym zadaniem armii kambodżańskiej będzie zajęcie jednej z ostatnich baz Czerwonych Khmerów - miejscowości Anlong Veng, położonej w pobliżu granicy z Tajlandią.

NA ZDJĘCIU: Pol Pot (w centrum) po ogłoszeniu wyroku sądu

Fot. EPA-ELTA

Rosja - Białoruś

Reakcja Mińska na oświadczenie Jelcyna

Prezydent Białorusi Aleksandr Łukaszenka uważa, że środowe oświadczenie Borysa Jelcyna w związku z aresztowaniem na Białorusi korespondentów ORT, jest związane z faktem, że realizacja białorusko-rosyjskiego porozumienia związkowego napotyka na kontrakcje jego przeciwników w rosyjskim rządzie.

W wywiadzie dla grupy dziennikarzy z rosyjskiego obwodu pskowskiego w czwartek w Mińsku Łukaszenka powiedział:

„Dla mnie nie było niczego dziwnego w tym, co wczoraj zaszło. Jak tylko podpisaliśmy porozumienie, natychmiast zaczęła się walka o jego realizację. Tych polityków nie było przy podpisaniu. Demonstracyjnie nie pojawili się na podpisaniu tego wielkiego aktu".

Odnosząc się do wypowiedzi Jelcyna, w której wyrażony został pogląd o możliwości weryfikacji układu związkowego, Łukaszenka stwierdził, że jest ona dziś niemożliwa, bo „niemal ani jeden punkt tego dokumentu nie jest wykonywany przez stronę rosyjską".

W podobnym kierunku sformułował oskarżenia wobec Rosji komentator czwartkowego wydania „Sowieckiej Biełarusi" - organu prasowego prezydenta. W komentarzu padły nazwiska Czubajsa, Niemcowa, Błagowolina, Dorienki, których, według red. naczelnego dziennika Pawła Jakubowicza, łączy „trwała niechęć do prezydenta Białorusi". Ostrość środowej wypowiedzi Jelcyna komentator wyjaśnia zauważoną na telewizyjnym ekranie obecnością obok rosyjskiego prezydenta Anatolija Czubajsa. „Prezydent Jelcyn otrzymał informację właśnie od niego. To daje określony klucz do rozwiązania zagadki gniewu Borysa Nikołajewicza. O tym, że pan Czubajs szuka każdego powodu do tego, by podwyższyć temperaturę stosunków między przywódcami obu krajów, dawno wiadomo" - pisze Jakubowicz. Według komentatora, rosyjskie kanały telewizyjne zatrudniają dziennikarzy „wykonujących zamówienia polityczne", za co „otrzymują setki tysięcy dolarów".

Na czwartkowym briefingu w białoruskim MSZ, wiceminister Michaił Chwostow wyraził przekonanie, że oświadczenie Jelcyna wynikało stąd, iż prezydent Rosji „nie miał obiektywnej informacji". Chwostow powiedział też, że „dopuszcza możliwość rozmowy telefonicznej, w najbliższym czasie" Łukaszenki z Jelcynem.

W odpowiedzi na pytanie korespondentki PAP dotyczące rozwoju stosunków: Mińsk-Moskwa, Chwostow stwierdził : „My utrzymujemy kontakty nie tylko z Moskwą, a z całą Rosją".

Kurierem

● Sytuacja na objętych powodzią terenach po niemieckiej stronie Odry staje się coraz bardziej krytyczna. W wale ochronnym w pobliżu Hohenwutzen pojawiło się, w odległości około 100 m od uszczelnionej w nocy wyrwy, kolejne uszkodzenie. Pracujących przy likwidacji uszkodzenia żołnierzy wycofano, ponieważ sami byliby zagrożeni, gdyby woda przerwała wał. W tej chwili na uszkodzone miejsce zrzucają piasek tylko helikoptery. „Szanse, że uda się nam zwyciężyć w walce z tymi siłami przyrody, wynoszą pięć do dziesięciu procent", powiedział minister spraw wewnętrznych Brandenburgii Alwin Ziel.

● Izraelskie służby specjalne aresztowały w nocy z środy na czwartek na terenie Zachodniego Brzegu Jordanu „dziesiątki" Palestyńczyków - sympatyków organizacji integrystów islamskich, podały koła wojskowe w Jerozolimie.

● Izba Reprezentantów Kongresu USA w środę wieczorem, stosunkiem głosów 346:85, zaaprobowała ustawę budżetową, będącą wynikiem poniedziałkowego, kompromisowego porozumienia Białego Domu z republikańskimi przywódcami Kongresu. Ustawa, zapowiadająca likwidację deficytu budżetowego USA do 2002 r. przy jednoczesnym obniżeniu podatków, jest także przedmiotem rozpoczętej w środę debaty w amerykańskim senacie. Zgodnie z nową ustawą, w ciągu najbliższych pięciu lat wydatki budżetowe zostaną zmniejszone o ok. 130 mld dol., podczas gdy w tym samym czasie obniżka podatków wyniesie w sumie 94 mld dol.

● Międzynarodowa pomoc w odbudowie Albanii jest głównym tematem konferencji, która rozpoczęła się w czwartek w Rzymie. Zadaniem zgromadzonych jest określenie form pomocy dla Albanii, po wycofaniu z tego kraju Międzynarodowych Sił Ochronnych, których mandat upływa 12 sierpnia. W jednodniowym spotkaniu uczestniczy ok. 30 delegacji państw i organizacji międzynarodowych, m.in. Unii Europejskiej, Stanów Zjednoczonych, Rosji i Japonii.

● Całkowitym niepowodzeniem zakończyły się w czwartek rozmowy prowadzone w Abidżanie przez wysłanników czterech państw Afryki Zachodniej - Nigerii, Wybrzeża Kości Słoniowej, Ghany i Gwinei - z przedstawicielami wojskowych władz Sierra Leone. Kraje ościenne usiłowały doprowadzić do zażegnania wojny domowej przez porozumienie wojskowych - którzy w maju br. dokonali zamachu stanu w Sierra Leone - z obalonym cywilnym prezydentem kraju Ahmadem Tejan Kabbahem. Nowe wojskowe władze we Freetown w czasie rokowań z zaniepokojonymi sąsiadami afrykańskimi ogłosiły natomiast, iż konstytucja pozostanie zawieszona do odwołania, a wojskowi rządzić będą krajem co najmniej do 2001 r.

● Co najmniej 40 osób zginęło w czwartek w katastrofie autobusu, który zatonął w wezbranych wodach rzeki Narmada w środkowej części Indii. Do wypadku doszło ok. 200 km od Bhopalu, stolicy stanu Madhja Pradesz, kiedy kierowca utracił kontrolę nad pojazdem. Tylko dwóch pasażerów zdołało się uratować, dopływając do brzegu rzeki.

● Trzęsienie ziemi o sile 3,5 stopnia w skali Richtera nawiedziło w nocy ze środy na czwartek obszar między Wiesbaden i Koblencją - poinformowała stacja sejsmologiczna w Bensbergu k. Kolonii. „Ludzie przestraszyli się, ponieważ nagle zaczęły drgać naczynia w kredensach. Otrzymaliśmy wiele telefonów" -powiedział w czwartek Klaus-Guenter Hinzen ze stacji w Bensbergu. Brak doniesień o stratach materialnych.

Estonia

Zalegalizować pobyt, albo wyjechać

30-50 tysięcy osób, według nieoficjalnych szacunków, które do tej pory nie zalegalizowały swego pobytu w Estonii, będzie musiało uporządkować stosunki z państwem. W czwartek 22 biura migracyjne w całym kraju przystąpią do rejestracji tzw. nielegalnych.

Są to przede wszystkim Rosjanie, Białorusini i Ukraińcy, ale też osoby polskiego pochodzenia, przybyłe do Estonii w radzieckich czasach m.in. z zachodniej Białorusi.

„Nielegalni", zgodnie z rozporządzeniem władz, mają zgłosić się do urzędu z dokumentem potwierdzającym tożsamość, czterema zdjęciami i wypełnionym formularzem. Powinni wyjaśnić z jakich powodów nie zalegalizowali do tej pory swego pobytu, z czego czerpią dochody, czy byli karani i jakie mają plany na przyszłość. Po spełnieniu tych wymagań urząd wyda im zaświadczenie obowiązujące sześć miesięcy, w czasie których osoba przebywająca nielegalnie powinna uprawomocnić swój pobyt lub wyjechać. Jeśli czas ten okaże się za krótki, będzie możliwość przedłużenia zaświadczenia o kolejnych sześć miesięcy.

Jak poinformowała PAP rzeczniczka państwowego departamentu migracji Rutt Annus, rejestracja ma wyjaśnić ilu jest nielegalnych mieszkańców i kim oni są. Na razie władze nie przewidują żadnych sankcji za nielegalny pobyt. W przyszłości takie osoby nie będą jednak mogły korzystać z ubezpieczenia zdrowotnego, nie otrzymają emerytur i zasiłków dla dzieci, nie uzyskają prawa jazdy, nie będą mogły otwierać kont bankowych itp., nie mówiąc już o prawach obywatelskich. Obecnie 24 tysiące „nielegalnych" korzysta nadal ze świadczeń socjalnych.

Ponad 130 tys. nierdzennych mieszkańców Estonii otrzymało w ostatnim roku paszporty bezpaństwowca, uprawniające do stałego pobytu, podejmowania pracy, wyjazdów zagranicznych itp. Ok. 100 tys. osób zdołało naturalizować się, zdając uprzednio egzamin z języka, wiedzy o konstytucji itp. Część nierdzennych mieszkańców przyjęła obywatelstwo rosyjskie i uzyskała prawo stałego pobytu w Estonii.

Według departamentu migracji, spośród prawie 1,5 miliona mieszkańców kraju 430 tys. osób to nie-Estończycy, przybyli tu przeważnie w czasach radzieckich. „Czerwone" radzieckie paszporty, jakimi się legitymowali, przestały obowiązywać 15 maja br.

Miłość

Zawód miłosny przyczyną śmierci

Chińczyk, któremu ukochana odmówiła ręki, zdetonował pięciokilogramowy ładunek wybuchowy umocowany wokół własnego torsu, zabijając siebie, niedoszłą narzeczoną i sześć innych osób w prowincji Guangdong (Kanton) w południowych Chinach - poinformowała w czwartek chińska prasa.

Tragedia wydarzyła się w ostatnią niedzielę, kiedy 26-letni Mai Guicheng (czyt: maj guiczeng) wysadził się w powietrze wskutek zawodu miłosnego, gdyż jego była dziewczyna, 22-letnia Huang Zhihui (czyt: huang dżihuej) odrzuciła jego prośbę o rękę.

Wskutek eksplozji, oprócz wspomnianej pary zginęło sześciu robotników sezonowych mieszkających w tym samym domu w miejscowości Luoding.

Według prasy, pół roku temu dziewczyna uciekła do Luoding z sąsiedniej prowincji Guanxhi przed nagabującym ją bezustannie swoim byłym chłopakiem. Jednakże on podążył za nią i nadal usiłował ją przekonać, by wróciła do domu i wyszła za niego za mąż, grożąc jej, że w wypadku odmowy zabije całą jej rodzinę.

Wyznaczył wreszcie dzień 26 lipca jako ostateczną datę na odpowiedź. Kiedy ta nie nadeszła, Mai wrócił po raz ostatni do Luoding, by zginąć wraz z ukochaną, która wzgardziła jego uczuciem.

Żałoba

Madonna rezygnuje z przyjęcia urodzinowego

Słynna amerykańska pieśniarka Madonna jest tak przygnębiona śmiercią włoskiego projektanta mody Versacego, że odwołała przyjęcie, które miała wydać za dwa tygodnie w Miami z okazji swoich 39 urodzin - poinformował w środę londyński dziennik „Daily Mail".

Jeśli wierzyć gazecie, Madonna i Versace byli sobie bardzo bliscy i każde z nich na przemian organizowało co drugi rok wspólną zabawę sylwestrową.

Powołując się na jednego z przyjaciół amerykańskiej piosenkarki angielski dziennik twierdzi, że Madonna często miewa napady płaczu od śmierci Versacego, który został zamordowany 15 lipca przed swoją willą w Miami.

KULTURA

Pamiątki po Presleyu na aukcji

W Londynie i Berlinie odbędzie się 30 sierpnia symultaniczna aukcja, prowadzona za pośrednictwem łączności satelitarnej, pamiątek po Elvisie Presleyu.

Przedmioty przeznaczone do sprzedaży zaprezentowano w środę w Londynie, w domu aukcyjnym Bonhams. Są wśród nich dwa stroje „Króla" rock'n'rolla, szacowane na 190 tys. i 145 tys. dol., jego fortepian i gitara, a także jedwabna wstążka od wiązanki kwiatów zabrana z jego grobu. Organizatorzy aukcji spodziewają się za wszystkie pamiątki po Presleyu uzyskać 800 tys. dol.

Wymienione przedmioty należały dotychczas do Paula Lichtera, zamieszkałego w Arizonie w USA, fana sławnego muzyka, zmarłego przed 20 laty, 16 sierpnia 1977 r.

Sport

Lekkoatletyka

Dziś startują mistrzostwa świata

Mistrzostwa świata w lekkiej atletyce dziś biorą rozbieg w stolicy Grecji Atenach. Do Grecji udaje się 7-osobowa reprezentacja Litwy. Dziś jako pierwszy do boju ruszy litewski kulomiot Saulius Kleiza. Prócz niego w zawodach wezmą udział siedmioboistka Remigija Nazaroviene, skoczek w dal Tomas Bardauskas, trójskoczek Audrius Raizgys, oszczepniczka Rita Ramanauskaite, dyskobole Virgilijus Alekna i Vaclovas Kidykas. Trenerem reprezentacji kraju jest Kestutis Szapka. Oczekujemy dobrych wyników naszych reprezentantów.

8 zawodniczek i 28 zawodników reprezentować będzie Polskę. Jak poinformował na konferencji prasowej szef szkolenia Jerzy Skucha, reprezentację Polski podzielono na dwie części. W pierwszej (5 zawodniczek i 17 zawodników) znalazły się te osoby, którym postawiono konkretne zadania. I tak - biegaczom zakwalifikowanie się do półfinałów, przedstawicielom konkurencji technicznych - szeroki finał, sztafetom - finał. Druga grupa (3 zawodniczki i 11 zawodników) nie ma zadań i jedzie bez żadnych obciążeń stresowych. - Są to młodzi lekkoatleci, którzy powinni powoli wchodzić w wielki świat sportu - powiedział Jerzy Skucha. - Uważam, że na trzy lata przed igrzyskami olimpijskimi warto iść szerszym frontem i zainwestować w uzdolnioną młodzież.

Inf. wł.

Irena Szewińska wyróżniona dyplomem honorowym IAAF

Podczas uroczystości w teatrze antycznym Herodion w Atenach prezydent Międzynarodowej Federacji Lekkiej Atletyki (IAAF) Primo Nebiolo wyróżnił honorowymi dyplomami zawodników, którzy położyli szczególne zasługi dla rozwoju tej dyscypliny sportu. Wśród wyróżnionych znalazła się Irena Szewińska, a także Kubańczyk Alberto Juantorena, Ukrainiec Walery Borzow, Brytyjka Mary Peters oraz Rosjanin Igor Ter-Owanesjan.

Dyplom otrzymała również lekkoatletka, która nadal startuje - Francuzka Marie Josee Perec. Dwukrotna mistrzyni olimpijska z Atlanty (w biegach na 200 i 400 m) miała nie startować w mistrzostwach świata w Atenach, ale zmieniła zdanie pod wpływem szefa IAAF.

„Rekordziści"

W lekkoatletycznych mistrzostwach świata rozpoczynających się dziś w Atenach na starcie stanie dziewięciu spośród dziesięciu „rekordzistów". Wszyscy oni brali udział we wszystkich dotychczasowych sześciu MŚ, zapoczątkowanych w 1983 roku, w Helsinkach.

Na liście „rekordzistów" znajdują się: Siergiej Bubka (Ukraina), Heike Drechsler, Juergen Schult (oboje Niemcy), Merlene Ottey (Jamajka), Jackie Joyner-Kersee (USA), Swetła Mitkowa (Bułgaria), Pauline Davis (Bahama), Trevor Davis (Anguilla) oraz Jose-Luis Barbosa (Brazylia). Dziesiąty z „rekordzistów" Szwed Patrik Sjoeberg zrezygnował ze startu w ateńskich mistrzostwach ze względu na kontuzję uda.

Pięciobój nowoczesny

Sukces Rosjanki

Igor Warabida i Maciej Czyżowicz awansowali do 32-osobowego finału mistrzostw świata pięcioboistów, odbywających się w Sofii. Odpadł Dariusz Mejsner, który w swojej grupie eliminacyjnej zajął 11 miejsce, podczas gdy do walki o medale kwalifikowało się po ośmiu najlepszych z każdej grupy. Wystartowało 98 zawodników podzielonych na 4 grupy.

Dla Igora Warabidy były to pierwsze tej rangi zawody od Igrzysk Olimpijskich w Atlancie, w których podopieczny trenera Włodzimierza Pazika zajął 5 miejsce. Od tego czasu w treningu zawodnika warszawskiej Legii zaszła zasadnicza zmiana - ponownie fechtuje prawą ręką (przed rokiem był leworęczny).

Warabida znalazł się w najmocniejszej grupie z mistrzem olimpijskim Aleksandrem Paryginem z Kazachstanu, dwukrotnym mistrzem świata (1994, 95) Rosjaninem Dimitrijem Swatkowskim oraz z czempionem globu 1993 r. Brytyjczykiem Richardem Phelpsem na czele. Konkurencja była ostra, ale 22-letni pięcioboista widać, że wraca do wielkiej formy.

Maciej Czyżowicz, ze złotej drużyny olimpijskiej z Barcelony, po pływaniu i strzelaniu był 6. W szermierce dał prawdziwy popis, zajął w niej drugie miejsce i przed biegiem awansował na drugą pozycję. Mimo wszystko w polskiej ekipie obawiano się jego rywali, gdyż za plecami miał znakomitych biegaczy - jak chociażby Rosjanin Grigorij Bremel, który ostatecznie przegrał walkę o finał.

Nie powiodło się tylko D.Mejsnerowi, pomimo, że we wszystkich konkurencjach zajmował lokaty w czołówce. Niestety trafił na przeciwników, którzy potrafili jednym rewelacyjnym występem, np. w szermierce czy strzelaniu, zapewnić sobie awans do piątkowych zmagań o medale.

Jedną z niespodzianek półfinałów jest awans Egipcjanina Walida Saida, którego trenerem jest polski szkoleniowiec Waldemar Makay.

Wczoraj odbył się finał kobiet z udziałem czterech Polek - Iwony Kowalewskiej, Edyty Małoszyc, Anny Sulimy i Pauliny Boenisz.

Tytuł mistrzyni świata zdobyła Rosjanka Jelizawieta Suworowa, przed Włoszką Fabianą Fares i Czeszką Lucie Grolichovą. Najlepsza z Polek Paulina Boenisz była piąta, a Iwona Kowalewska uplasowała się na ósmym miejscu.

Piłka nożna

Drużynom litewskim za wysokie progi

Nie udało się zespołom litewskim przejść przez sito eliminacji rozgrywek pucharowych Europy. Po wygranym meczu w Kownie (3:1) po cichu liczyliśmy na sukces Inkarasu w Pucharze UEFA. Jednakże kowieńczycy w spotkaniu rewanżowym z drużyną Boby Brno ponieśli sromotną porażkę, przegrywając aż 1:6 (1:3).

Mistrz Litwy - szawelska Kareda po porażce na Cyprze 0:3 z zespołem Anorthosis Famagusta już nie mógł odrobić straty. Rewanżowe spotkanie zakończyło się remisem 1:1. Pierwsi bramkę zdobyli goście (Vesko Mihasalovic, 16 min.). Wyrównał w 22 min. gry Saulius Mikalajunas.

Do dalszych rozgrywek zakwalifikowały się oba polskie zespoły. W Pucharze Europy Widzew Łódź u siebie rozgromił piłkarzy Nefłczi Baku aż 8:0 (5:0) i w drugiej rundzie kwalifikacji zmierzy się z włoską drużyną AC Parma.

W Pucharze UEFA nadspodziewanie dobrze spisała się Odra Wodzisław, która w swym pucharowym debiucie (wcześniej grała o Puchar Intertoto) zwycięsko wyszła ze zmagań z macedońską drużyną Pobeda Prilep. Wprawdzie piłkarze z Wodzisławia przegrali w rewanżu 1:2 (0:1), ale w pierwszym meczu u siebie wygrali 3:0 i z tarczą przebrnęli przez pierwszą rundę zmagań. Odra pozna swego przeciwnika w losowaniu, które się odbędzie 1 sierpnia.

Do dalszych eliminacji zakwalifikowały się drużyny: FK Jablonec, Dnipro Dniepropietrowsk (wyeliminowała FC Erewań), Dynamo Mińsk, KR Reykjavik, Neuchatel Xamax, Worksla Połtawa (wygrała z Daugavą Ryga), HIT Gorica, Hapoel Petah Tikwa (wyeliminowała Florę Tallinn), SK Brann Bergen, Spartak Trnava, Viking Stavanger, Ujpest Budapeszt, Apollon Limassol, Grashoppers Zurich, Dundee United.

Oto komplet wyników meczów o Puchar Europy (w nawiasach wynik pierwszego meczu; zespoły, które przeszły do następnej rundy, wyróżniono trzcionką): **Dynamo Tbilisi** - Crosaders Belfast 5:1 (3:1), **MPKC Mozyrz** - Constructorul Kiszyniów 3:2 (1:1), **Skonto Ryga** - FC La Valetta 2:0 (0:1), **Jazz Pori** - Lantana Tallinn 1:0 (2:0), **Beitar Jerozolima** - Sileks Kratowo 3:0 (0:1), Jeunesse Esch - **FC Sion** 0:1 (0:4), CSKA Sofia - **Steaua Bukareszt** 0:2 (3:3), **Croatia Zagrzeb** - Partizan Belgrad 5:0 (0:1), **Maribor Teatanic** - Derry City 1:0 (2:0), Barry Town - **Dynamo Kijów** 0:4 (0:2), **MTK Budapeszt** - Piunik Erewań 4:3 (2:0), IK Akranes - FC Koszyce 0:1 (0:3), **Glasgow Rangers** - GI Goete 6:0 (5:0).

W drugiej rundzie kwalifikacji Pucharu Europy zwycięzcy meczów z pierwszej rundy zmierzą się z mistrzami krajów z miejsc 9-16 w rankingu UEFA lub wicemistrzami z miejsc 1-8.

Zestaw par drugiej rundy kwalifikacji Pucharu Europy: FC Koszyce - Spartak Moskwa, MTK Budapeszt - Rosenborg Trondheim, Maribor Teatanic - Besiktas Stambuł, FC Sion - Galatasaray Stambuł, MPKC Mozyrz - Olimpiakos Pireus, Casino Salzburg - Sparta Praga, Glasgow Rangers - IFK Goeteborg, Skonto Ryga - FC Barcelona, Dynamo Kijów - Broendby Kopenhaga, Croatia Zagrzeb - Newcastle United, Jazz Pori - Feyenoord Rotterdam, Dynamo Tbilisi - Bayer Leverkusen, Steaua Bukareszt - Paris SG, Widzew Łódź - AC Parma, Beitar Jerozolima - Sporting Lizbona, Anorthosis Famagusta - Lierse.

Inf. wł.

Puchar Intertoto

Rezultaty rewanżowych meczów fazy półfinałowej Pucharu Intertoto (w nawiasach wynik pierwszego meczu): Torpedo Moskwa - **Auxerre 4:1** (0:3), **Halmstad BK** - Lokomotiw Niżnij Nowgorod 1:0 (0:0), **Olympique Lyon** - Istanbulspor 2:0 (1:2), **Montpellier** - FC Koeln 1:0 (1:2), **Bastia** - Hamburger SV 1:1 (1:0), **MSV Duisburg** - Dynamo Moskwa 3:1 (2:2).

Zestawienie par finałowych Pucharu Intertoto (zwycięzcy uzyskają prawo gry w 1/32 finału Pucharu UEFA): Halmstad BK - Bastia, Montpellier - Olympique Lyon, MSV Duisburg - Auxerre.

Havelange popiera Grondonę

Prezydent Międzynarodowej Federacji Piłkarskiej (FIFA) Brazylijczyk Joao Havelange popiera Argentyńczyka Julio Grondonę, jako swego następcą. 80-letni Havelange, który powinien ustąpić ze stanowiska szefa FIFA w przyszłym roku, ujawnił otwartą wrogość Europy wobec „jego" kandydata, szefa Argentyńskiej Federacji Piłkarskiej (AFA).

„Julio jest moim wielkim przyjacielem. Jest dla mnie jak brat. Jest wspaniałym przywódcą, który może postępować drogą, na którą wkroczyłem wiele lat temu, jeśli zostanie wybrany na stanowisko prezydenta FIFA. Jednakże przedtem musimy stoczyć walkę, szczególnie z krajami europejskimi, które chcą umieścić swoich kandydatów u steru światowego futbolu" - powiedział Havelange na konferencji prasowej w Buenos Aires.

Szef UEFA Szwed Lennart Johansson już zgłosił swą ofertę jako następca Brazylijczyka. Sekretarz generalny FIFA Joseph Blatter jest także typowany jako ewentualny sukcesor Havelange'a. Z nieeuropejskich kandydatów wymieniany jest tylko Isaa Hayatou z Kamerunu.

Havelange już wcześniej dał jasno do zrozumienia, że nie życzy sobie Johanssona na swoim stanowisku, a dobrze poinformowani mówią, że wFIFA narasta niepokój o przyszłą, możliwą „europeizację" futbolowej centrali.

(PAP)

AKTUALNOŚCI KULTURALNE

Największym wydarzeniem w życiu naszego miasta będzie „Tydzień baroku", otwarcie którego nastąpi w niedzielę. Kilka słów o tej imprezie, która jest kolejno drugą w naszej republice. Pierwsza odbyła się w roku ubiegłym i objęła zasięgiem całą Litwę. W tym roku w zasadzie imprezy skoncentrowane będą w Wilnie.

Otwarcie Tygodnia nastąpi w niedzielę, w wileńskiej **galerii „Arka"**, gdzie dla zwiedzających udostępniony zostanie obszerny pokaz fotograficzny „Barok wileński". W tym samym dniu o godzinie 19.00 w **kościele Wszystkich Świętych** - wieczor „In memoriam dla zaginionego baroku wileńskiego „. Koncerty i ekspozycje trwać będą w naszym mieście w ciągu całego następnego tygodnia.

Skoro zahaczyliśmy o **galerię „Arka"** (Auszros Vartu 7), to dziś nastąpi tu otwarcie obszernego pokazu, na który złożyły się prace członków I międzynarodowego sympozjum malarskiego, poświęconego pamięci Vytautasa Kairiukształsa.

Galeria „Vartai" (Vilniaus 39). Pokaz „Erotyka", który został tu otwarty przed kilkoma dniami wzbudzi na pewno wiele kontrowersji u zwiedzajacych i nawet tylko z tego punktu widzenia wart jest zwiedzenia. Jednocześnie w lokalu tym czynna jest jeszcze jedna wystawa „Paleta plastyka".

Centrum Sztuki Współczesnej (Vokiecziu 2). Autorska ekspozycja plastyka Vytautasa Kalinauskasa nazwana została „Zabawa z hampelmanami". Jednocześnie tu nadal czynny jest pokaz „Cichy modernizm lat 1962 - 1982".

Galeria Narodowa (Studentu 8), Kilka ekspozycji: utwory Vytautasa Kaszuby - podarowane Litwie; ekspozycja rzeźby A.Vasiliauskaite, J.Genevicziusa i J.Szimonelisa oraz autorska wystawa Eleny Urbaitis.

Pałac Radziwiłłów (Vilniaus 22). Wczoraj otwarta tu została bardzo ciekawa wystawa stowarzyszenia kolekcjonerów pt."Napoleon na Litwie".

Galeria Fotograficzna (Stikliu 4). Czynny tu jest pokaz tematyczny „ 70-lecie aeroklubu litewskiego". 19 autorów prezentuje tu 89 fotografii.

Muzeum Sztuki Stosowanej (Arsenalo 3). Wyroby jubilerskie i plastyki małych form K.Simanonisa.

Muzeum Narodowe (Arsenalo 1). „Fotografowałem Litwę" - tak się nazywa wystawa zdjęć V.Augustinasa obejmująca okres lat 1936-1947.

H.G.

KALENDARIUM

x Piątek (1.VIII) jest 213 dniem 1997 r. Do końca roku pozostało 152 dni.

x Znak Zodiaku - Lew.

x Imieniny: Alfonsa, Nadii, Justyny, Piotra, Wery.

x Wschód Słońca - 5.29, zachód - 21.20. Długość dnia - 15 godz. 51 min.

x Księżyc. Ostatnia kwadra - od 26 lipca.

„JEDZ i CHUDNIJ"

● Stracenie 20-60 i więcej kg (8-15 miesięcznie) + stabilizacja. Pełnowartościowe odżywianie.
Łatwe ćwiczenie w domu. Pomyślne doświadczenie 2 tys. osób. FAKTY!
● Dla nowicjuszy. Bezpłatne zajęcia informacyjne w sobotę o godz. 15.00.
● Vilnius, pr. Savonoriu 22, klub „Nautilus",
tel.: 63 79 74, 77 24 22 od godz. 10 do 14.

Dr Badikowa

(Zam. 643)

Sklepy materiałów budowlanych:

- tanie drzwi filingowe
- szeroki asortyment
- nawozy i inwentarz ogrodowy
- tanie tapety.

Verkiu 29, Vilnius
tel./fax 72-34-97
Lakunu 15
tel./fax 72-32-71.

9-17.45 9-15.00

POZNAJMY SIĘ

Szanowni Panowie z Polski,

Jesteście samotni? Chcecie związać swój los z panią lub panną z Wilna czy z Wileńszczyzny?
Spróbujcie szczęścia, zadzwońcie pod numer:
Tel. 46-39-71 (od 18.00 do 22.00)

KUCHENKI
gazowe, elektryczne, kombinowane i kuchenki zintegrowane czeskiej firmy MORA
Kuchenki polskiej firmy Acanta
Kuchenki gazowe z Brześcia
Kotły gazowe czeskiej firmy MORA i słowackiej Modratherm
Bezpłatna dostawa
KOTŁY
Przyrządy gazowe
Aguonu 24 Maironio 19 Vilnius

(Zam. 877)

POZNAJMY SIĘ

Kulturalny, samotny, wyższe wykształcenie, wzrost średni pozna kulturalną kobietę do lat 60, udzieli lekcji angielskiego.
Irwing KRAMAR
POB 118 - 4690 Druskininkai
Pisać w języku polskim, angielskim lub rosyjskim.

(Zam. M-6)

Pogoda w sierpniu

Miniony lipiec nie sprawił szczególnych niespodzianek i pod względem wszystkich swych parametrów był bliski przeciętnemu lipcowi na Litwie. Temperatura powietrza wahała się, bądź podnosząc się ponad średnią wieloletnią lub stopniowo obniżając się. W najcieplejszych dniach temperatura prawie w całej Litwie nie przekraczała 30 stopni.

Opady deszczu też występowały nierównomiernie. Najczęściej w połowie lata wilgoci zaczyna brakować na piaszczystych glebach rejonów Litwy południowo-wschodniej, natomiast w tym roku rejony te deszcz polewał obficie. Najbardziej suche były, szczególnie w końcu miesiąca, północno -zachodnie i północno-wschodnie peryferia kraju.

Padało naprawdę niewielkimi skrawkami, chociaż ulewy były silne. W rejonie wileńskim są dwie stacje meteorologiczne i silne ulewy zanotowano w obydwóch, ale w różnych dniach. W Wace Trockiej szczególnie mocno padało 24 lipca, natomiast w okolicach Lotniska Wileńskiego - 25 lipca.

Lato idzie ku końcowi, znacznie skracają się dni i sierpień przychodzi, niosąc chłodnawy wiatr zachodni.

Sierpień najczęściej bywa nieco chłodniejszy od lipca. Średnia temperatura ostatniego letniego miesiąca kształtuje się na poziomie 15-17 stopni ciepła. Jednak tak bywa nie zawsze. Na przykład, w roku ubiegłym sierpień był najcieplejszym miesiącem lata, chociaż nie wyróżniał się szczególnymi upałami, a jego najwyższa temperatura sięgała 27-30 stopni powyżej zera. W wielu rejonach było sucho. W bieżącym dziesięcioleciu obserwowano więcej ciepłych sierpniów, niektóre były nawet rekordowo upalne i suche. W wielu rejonach w latach 1992 i 1994 zarejestrowano najwyższe temperatury końcowego miesiąca lata, które sięgały 32-36 stopni ciepła. Do 25-32 stopni temperatura w sierpniu podnosi się prawie co roku.

Chłodny sierpień, to jak gdyby początek długiego okresu deszczów. Niska temperatura w dzień częstokroć jest spowodowana przez ostry północny wiatr i mżący deszcz. Temperatura w dzień nie przekracza 20 stopni , a w końcu miesiąca, podczas jasnych nocy mogą występować przymrozki. Co prawda obserwuje się je tylko w rejonach północnych i wschodnich, w innych miejscach natomiast najniższa temperatura wynosi 1-3 stopnie ciepła. Szczególnie zimnym był koniec sierpnia w 1966 r., gdy temperatura przy gruncie obniżyła się do 0-5 stopni mrozu.

Sierpień jest również najbardziej dżdżystym miesiącem, notuje się 116 mm opadów, ale nierzadkie są również wyjątki. W latach ostatnich deszczu częstokroć brakowało, a w niektórych rejonach w ogóle nie padało. Rzadziej obserwuje się wyładowania atmosferyczne, występuje grad i szkwały. Po nocy dłużej utrzymują się mgły.

E.SZAKALYTE,
synoptyk

Litewska Służba Hydrometeorologiczna przewiduje na 1 sierpnia zachmurzenie zmienne, krótkotrwałe opady z burzą. Wiatr zmienny, 3-8 m/sek. Temperatura 21-26 stopni.

2 sierpnia przelotne opady, burze. 3 sierpnia - bez opadów. Temperatura w nocy 10-15, w dzień 21-26 stopni.

Produkujemy i sprzedajemy siatkę ogrodzeniową, do tynkowania, do ogrzewanych podłóg.
Vilnius, 69-01-36,
8-299 44-092.

(Zam. 701)

Sprzedajemy siatkę ogrodzeniową. Produkujemy z materiałów własnych i klienta. Oprawiamy w ramy.
Vilnius, tel. 63-56-27,
kom. (8-290) - 37990.

(Zam. 935)

Redakcja „Kuriera Wileńskiego"
Sprzedaje używane meble (krzesła, szafki pod telefony) oraz maszyny do pisania po niskiej cenie.
Telefon kontaktowy - 42-79-73 w dniach pracy od godz. 8.00 do 19.00.

Zabezpieczamy nadwozia samochodów przed korozją.
Tel. 67-31-70.
(Zam. 866-D)

Sprzedam dom w Sołecznikach.
Tel. 70-27-70.
(Zam. 867-D)

Kupię stare medale, popiersia i portrety z A. Mickiewiczem.
Tel. 77-70-93.
(Zam. 868-D)

Sprzedam suchą koniczynę.
Tel. 47-55-27, 8-299 52-390.
(Zam. 869-D)

Niedrogo naprawiam maszyny do szycia.
Tel. 41-38-06.
(Zam. 870-D)

Sprzedam niedrogo po remoncie kapitalnym czarną wołgę GAZ-24 i części zamienne.
Tel. 73-46-56.
(Zam. 871-D)

Sprzedam piec-kociół do łaźni.
Tel. 67-94-79.
(Zam. 872-D)

Zawodowy fotograf fotografuje wesela z efektami w sposób twórczy. W piątki - ze zniżką.
Tel. 75-97-72.
(Zam. 873-D)

Kupię mieszkanie, może być zadłużone.
Tel. 46-87-36.
(Zam. 874-D)

Sprzedaję dom w rejonie solecznickim.
Tel. 41-16-98.
(Zam. 875-D)

Sprzedam palmę 3,5 m wachlarzową - 450 Lt.
Tel. 41-38-06.
(Zam. 877-D)

BIJA SERVICE

Od 16 czerwca do 29 sierpnia

Letnie obozy dziecięce

Wiele wycieczek, imprez kulturalnych i sportowych, gier, wypadów w góry, wieczorów przy ognisku, dyskotek...

Czechy (Sloupas, 80 km od Pragi) Ceny od 695 Lt.
Wycieczki do Wrocławia, Pragi, Liberecu (ogród zoologiczny, botaniczny, góra Esztet), Grzeńsk (kanion górski, naturalny zamek i in.).

Morawy (okolice Brna).
Wycieczki do Krakowa, Brna (ogród zoologiczny, zamek Spielberg),
Macochy (jaskinie stalaktytowe, stalagmitowe, podziemne jezioro, przepaść i in.),
Bratysławy, Wiednia (park z atrakcjami).
Ceny od 785 Lt.
Wiek dzieci od 7 do 17 lat, wyjeżdżający muszą mieć dokument podróży lub paszport.
Zadbajcie o to zawczasu. Wszystko, co najlepsze - dzieciom!

Spędźcie wakacje podróżując:
Włochy: 17.08.
Hiszpania: 3.08; 20.08.
Austria: 19.08.
Budapeszt: 5.08.
Praga: ; 2.08.
Podróże samolotem do Hiszpanii, na Cypr, do Bułgarii, Grecji, Tunisu.

Informacja: Wilno, ul. Jogailos 5-1, tel. 22-66-83, 61-21-26; Kowno, tel. 20-03-11, 73 -39 - 60; Klajpeda, tel. 21-78-00, 21-99-94; Szawle, tel. 43-88-04; Poniewież tel. 42-43-63.

(Zam. 925)

UAB "SAMARINA"
JOINT-STOCK COMPANY
Wieziemy ładunki do
POLSKI, CZECH, ESTONII.
Tel.:(8 22) 75 11 16, 73 53 65,
tel. kom.:(8 298) 4 07 60.

(Zam.938)

KURIER WILEŃSKI
Wydawca
ZSA „Kurier Wileński"
Drukuje SA „Spauda"

Redaktor naczelny
Czesław MALEWSKI

Nasz adres: Laisvės pr. 60
2056 Vilnius, Lietuvos Respublika
Indeks 0044 SL 322, ISSN 1392-0405
E-Mail adres kurier_ w @ post. 5 ci. lt

TELEFONY: sekretariat redaktora naczelnego — 42-79-01, zastępcy redaktora — 42-79-04, 42-79-48, 42-79-73, sekretarz redakcji , zast. sekretarza — 42-79-49.
DZIAŁY: polityczny, problemów społecznych — 42-78-72, aktualności krajowych — 42-79-64, ekonomiczny, życia wsi — 42-79-68, stołeczny, kultury — 42-79-77, literatury i sztuki — 42-79-88, szkolnictwa i młodzieży, listów i interwencji — 42-69-65, sportu — 42-79-04, reklamy i ogłoszeń — 42-69-63. Fotokorespondenci — 42-90-81. Korespondenci: na rejon wileński i trocki — 57-73-81, solecznicki — 52-780.

Ogłoszenia i reklamę do „Kuriera Wileńskiego" przyjmuje się pod adresem: Dom Prasy, Laisvės pr. 60, piętro 11, pokój 1114, tel. 42-69-63, fax 42-72-65, w dniach pracy od godz. 9.00 do 17.00.

Za treść ogłoszeń redakcja nie odpowiada. Opinie czytelników zawarte w ich listach nie zawsze są zbieżne z opinią redakcji.

Dyżurny redaktor
Mieczysław
RADZIWIŁŁOWICZ