KURIER WILEŃSKI

DZIENNIK NIEZALEŻNY

Rok założenia 1840 | nr 214 (13507) | Piątek, 6 listopada 1998 r. | cena 1 Lt

DZIŚ W NUMERZE:

* Powązki na rzecz Rossy - kwesta sercem pisana - str. 2.
* Jelcyn nie może kandydować na następną kadencję prezydenta - str. 4.
* Telewizja na cały tydzień - str. 5 - 8.
* Oskarżony o Holocaust zasłabł na sali sądowej - str. 10.
* Dlaczego Skandynawowie kochają swoich monarchów - str. 11.

Sentencja dnia

Nos, który tkwi w kałuży, nie czuje zapachu błota, a cóż dopiero ognia, który wybucha za jego plecami.

Fritz DEPPERT

Na warszawskich Powązkach po raz ósmy kwestowano na rzecz wileńskiej Rossy

SENTYMENTALNE JESIENNE SPOTKANIA

Na odnowę zabytków naszej nekropolii zebrano 11. 883 zł 18 gr

- Moje kochane Wilno przybyło - grzmi Jerzy Waldorff. Z trudem wstaje z miejsca, żeby nas powitać. - Z głową dzięki Temu, co tam na górze, mam w porządku, z nogami - gorzej - dodaje. Pan Jerzy liczy sobie „zaledwie" 88 lat. Tych łamów zabraknie, by napisać o wszystkim, co zawdzięcza polska kultura Waldorffowi. Pomijając kilka książek, poświęconych muzyce, dyrygentom, kompozytorom, słynnym wykonawcom, polskiemu życiu w ogóle, jest jednym z inicjatorów utworzenia muzeum im. Karola Szymanowskiego w willi „Atma" w Zakopanem, twórcą i niezmiennym prezesem Społecznego Komitetu Ochrony Starych Powązek, który w przyszłym roku będzie obchodzić ćwierćwiecze bardzo owocnej działalności. Dzięki Panu Jerzemu zaistnieliśmy w Wilnie przed ośmiu laty, powołując Społeczny Komitet Opieki nad Starą Rossą. Osiem już razy Warszawa kwestowała na rzecz naszej Rossy. Odnowionych, a faktycznie powołanych do nowego życia, wyciągniętych z głębokiej nieraz ruiny, 15 zabytkowych nagrobków - to bilans tych minionych lat. Życzmy więc Panu Jerzemu, by długo jeszcze i w zdrowiu trwał na straży dziedzictwa minionych wieków, w tym znajdujących się nad Wilią.

(Dokończenie na str. 2)

Mimo ulewy warszawiacy ciągnęli na Powązki, wielu specjalnie, żeby złożyć datki na wileńską Rossę. Fot. **Piotr Zambrzycki**

Targi

Podaż większa niż popyt

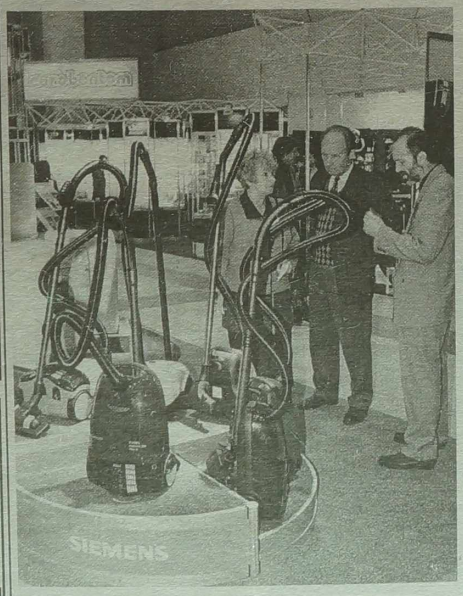

NA ZDJĘCIU: odkurzacze „Siemens" są lekkie i wyciszone w eksploatacji. Fot. **Marian Paluszkiewicz**

Jak już informowaliśmy, wczoraj w „Litexpo" otwarto piąte Międzynarodowe Targi „Jusu namai 98". Impreza różni się od poprzednich tym, że uczestniczą w niej prawie wszystkie słynne firmy wystawiające najlepszy sprzęt użytku codziennego. Są to „Sony", „Ariston", „Indesit", „Philips", „Elektrolux", „Bompani", „Zepter" itp. Stoiska te zajmują prawie jedną czwartą całej powierzchni wystawowej i oferują zwiedzającym wysokiej jakości, praktyczne i atrakcyjne towary. Zdumiewająco dobrana jest gama kolorów. Od intensywnych (czerwony, granatowy) po lekkie pastelowe (żółte, beżowe, lekko liliowe).

Na tegorocznych targach jest sporo firm prezentujących naczynia. Niemiecka firma „Rosenthal" przywiozła dużą kolekcję, drogich wprawdzie, ale bardzo eleganckich naczyń. Nie brak jednak zastaw do obiadu i na skromniejszą kieszeń. Kolory, jakie dominują, to głównie granat, bordo i palona cegła.

Właściciele ogródków działkowych z pewnością zainteresują wiklinowe meble: stoły, krzesła, fotele oraz kolorowe ceramiczne wazony i donice.

Firma „Siemens" oferuje zainteresowanym różnorodność najnowocześniejszych odkurzaczy.

(Dokończenie na str. 3)

PROCES LILEIKISA

NA WÓZKU INWALIDZKIM DO SĄDU

Wczoraj w Wilnie rozpoczął się, odwlekany od wiosny, proces Aleksandrasa Lileikisa, oskarżanego o współudział w zagładzie Żydów na Litwie. 92 - letni Lileikis na sali rozpraw pojawił się po raz pierwszy. Do tej pory jego adwokatom udawało się odraczać rozpoczęcie procesu w związku z jego słabym zdrowiem. Obecność Lileikisa stała się możliwa dzięki orzeczeniu specjalnej komisji lekarskiej pod przewodnictwem znanego lekarza Henrikasa Ulewiciusa, która przed dwoma tygodniami orzekła, że mimo chorób na które cierpi (znaleziono ich ok. 20), jest on w stanie uczestniczyć w procesie. Dwie poprzednie ekspertyzy nie pozwalały na jego obecność w sądzie.

(Dokończenie na str. 10)

POLSKIE LINIE LOTNICZE · POLISH AIRLINES

LOT

Dogodne połączenia z Wilna przez Warszawę do:

Athens, New York, Chicago, Los Angeles, Pekin, Istambul, Tel Aviv.

Wilno, tel. 73-90-20.

(Zam. 359)

BANK PEKAO S.A.

Grupa PEKAO S.A.

Przedstawicielstwo w Wilnie
Palangos 1/10 - 16, 2001 Wilno
Tel./fax 61-15-41, 22-38-44

72-zm-03

V. Adamkus wita rezolucję Kongresu Polonii Amerykańskiej w sprawie poparcia dążenia Litwy do integracji z NATO

Prezydent Litwy Valdas Adamkus wita przyjętą przez Kongres Polonii Amerykańskiej rezolucję w sprawie poparcia dążenia Litwy do integracji z NATO. V. Adamkus oświadczył, że ocenia ten dokument jako znaczące poparcie aspiracji Litwy, informuje ELTA.

Pod koniec października Kongres Polonii Amerykańskiej uchwalił rezolucję, w której zażądał od władz Stanów Zjednoczonych zaproszenia Litwy do Unii Północno-Atlantyckiej podczas przewidzianego na kwiecień przyszłego roku szczytu tej organizacji w Waszyngtonie.

W USA mieszka ponad 10 mln obywateli pochodzenia polskiego. Kongres Polonii Amerykańskiej, zrzeszający ponad 400 tysięcy członków, uważany jest za najbardziej wpływową organizację wychodźców z Polski w USA.

V. Adamkus podczas pobytu w Chicago w połowie października spotkał się z przedstawicielami Kongresu Polonii, którzy oświadczyli, że będą wspierali dążenie Litwy do NATO, podobnie jak popierali takież aspiracje Polski.

Wizyta prezydenta Litwy na Ukrainie

Ceremonia powitania V. Adamkusa odbyła się w Pałacu Maryjskim

Prezydent Republiki Litewskiej Valdas Adamkus wczoraj rozpoczął dwudniową wizytę państwową na Ukrainie, informuje ELTA.

Na kijowskim lotnisku Borispol prezydenta Litwy i jego małżonkę Almę Adamkiene chlebem i solą oraz kwiatami powitali najpierw chłopcy i dziewczęta w strojach narodowych.

Po przywitaniu się z ministrem spraw zagranicznych Ukrainy Borysem Tarasiukiem i innymi osobami oficjalnymi, V. Adamkus złożył krótkie oświadczenie dla miejscowej prasy. "Stosunki ukraińsko-litewskie są bardzo ważne w kontekście współpracy litewsko-ukraińsko-polskiej. W ramach tej wizyty skoordynujemy swoją działalność w celu dalszego rozwoju tych stosunków" - powiedział prezydent V. Adamkus.

Ceremonia powitania przybyłego wczoraj do Kijowa prezydenta Litwy Valdasa Adamkusa i jego małżonki Almy odbyła się w Pałacu Maryjskim. Przywódcę litewskiego powitał tu prezydent Ukrainy Leonid Kuczma z małżonką Ludmiłą.

W Pałacu Maryjskim, zbudowanym w XVIII w. przez wybitnego architekta Rastrellego, obecnie znajduje się oficjalna rezydencja przywódcy Ukrainy. Tu prezydent kraju podejmuje przybyłych na Ukrainę dostojnych gości.

Pobyt delegacji ZUS z Warszawy

Spotkania w Solecznikach, Jaszunach i Trokach

Jak już informowaliśmy, na Litwie na zaproszenie "Sodry" gości delegacja Zakładu Ubezpieczeń Społecznych z Warszawy. Jej członkowie zapoznali się z działalnością oddziału "Sodry" w Solecznikach, spotkali się z merem rejonu solecznickiego Józefem Rybakiem, odwiedzili również gminę jaszuńską. Jej starosta Danuta Wasilewska przedstawiła gościom historyczną i dzisiejszą wizytówkę Jaszun. Razem z gospodarzami miejscowej stadniny koni zapoznała z działającą przy niej szkołą hippiczną "Pasaga". Następnie z p. Danutą członkowie delegacji złożyli wizytę znanej malarce Annie Krepsztul w Taboryszkach.

W Trokach goście byli podejmowani w terenowym oddziale "Sodry", zwiedzili Zamek Trocki.

J. S.

Sejm zgodził się na pociągnięcie do odpowiedzialności karnej sędziny E. Miliniene

W czwartek posłowie na Sejm Litwy jednomyślnie wyrazili zgodę na pociągnięcie do odpowiedzialności karnej sędziego Wileńskiego Sądu Dzielnicowego nr 4 Egle Miliniene, podaje ELTA. Wobec sędziny, której pełnomocnictwa zawieszone zostały poprzednią uchwałą Sejmu, 9 października w Prokuraturze Generalnej Litwy wytoczono sprawę karną za wzięcie łapówki na wielką skalę.

(Dokończenie na str. 4)

BANKI 5.11.98	Lt/USD	LT/DM	Lt/złoty	Lt/ruble
Kredyt Bank	3,98-4,00	2,3624-2,4344	1,11418-1,1942	- -
Snoras	3,995-4,01	2,37-2,42	1,12-1,17	0,17-0,31
Litimpex	3,98-4,01	2,37-2,43	1,05-1,18	0,15- 0,30
Hermis	3,99-4,00	2,38-2,43	1,07-1,17	- -

Na warszawskich Powązkach po raz ósmy kwestowano na rzecz wileńskiej Rossy

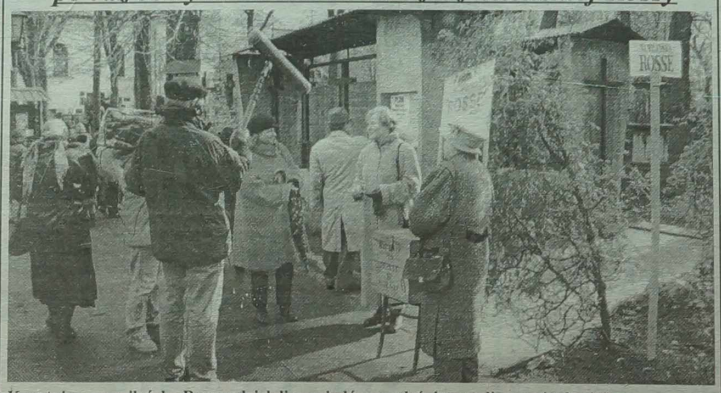

Kwestujący na wileńską Rossę udzielali wywiadów rozgłośniom radiowym i telewizji.

Sentymentalne jesienne spotkania

(Dokończenie ze str. 1)

Gwoli ścisłości do jednej ze skrzyń (były dwie) ktoś wrzucił 10 litów. Wszystkie zebrane w tym roku pieniądze, podobnie jak w latach poprzednich, zdeponowane zostaną w NBP. Po wytypowaniu kolejnych nagrobków do restauracji, sporządzeniu odpowiedniej dokumentacji, do Wilna wiosną-latem 1999 r. przyjadą polscy konserwatorzy, którzy odnowią kolejne (albo kolejny) pomniki. Dotąd dziełem ich rąk jest 15 odrestaurowanych nagrobków na wileńskiej Rossie. Z niecierpliwością więc będziemy czekali na następne. Tymczasem kilka migawek z jesiennych spotkań na Powązkach.

Tradycyjnie kwestujemy przy Bramie św. Honoraty (od imienia fundatorki - Honoraty Landsbergowej (!). Nasi pomocnicy z warszawskich Towarzystw Przyjaciół Wilna i Grodna oraz Wilna i Ziemi Wileńskiej - ustawiają przy czwartej bramie. Z iście kresowym temperamentem (bardzo dalekim od chłodu naszej strefy klimatycznej) "nasi miłośnicy" (tak o nich mówimy) zabierają się do dzieła. Wilnian pomocnikami są niezastąpieni na Rossie i przy skrzynce "u świętej Honoraty" polscy konserwatorzy - Piotr Zambrzycki i Krzysztof Piskorski. Ten ostatni w ciągu dwóch sezonów pracował na Rossie i mimo że zmienił fach, zawsze jest z nami na listopadowych kwestach. Mamy jeszcze jednego Przyjaciela w osobie Kazimierza Siebielskiego, który nie bacząc na nic, aż z Koszalina przyjeżdża na Powązki, by kwestować na rzecz Rossy. Teraz przybył także z propozycją wydania w przyszłym roku folderu - ilustracji dotychczasowych dokonań na wileńskim cmentarzu dzięki Warszawie.

Najmłodszy kwestarz na rzecz naszej nekropolii - Michał Zambrzycki.

Fot. **Piotr Zambrzycki**

...W sobotę padało, w niedzielę, 1 listopada, lało. Obliczono, że w Warszawie w tym dniu na każdy metr kwadratowy spadło 12 litrów wody. Pewnie, co najmniej po dwa - wsiąkło w nasze ubrania. Wytrwale jednak trwaliśmy. Tym bardziej, że kwesta - to także okazja do miłych spotkań. Często rzeczowych i jeszcze częściej sentymentalnych. Proszę Państwa, trzeba mieć mocne nerwy i oczy bez łez, gdy się widzi staruszkę wysupłującą najprawdopodobniej ostatnie złotówki i słyszy się słowa: "Proszę pozdrowić moje Wilno, które pożegnałam w 45; Proszę się pokłonić Matce Boskiej Ostrobramskiej; Dziecko, tu się zbiera na polski cmentarz w Wilnie, gdzie leży serce Piłsudskiego".

...Pani Jadwiga Jaraczewska - córka Marszałka - nigdy nie ominie naszej skarbonki. W tym roku była z córką i dwiema wnuczkami. Znakomite aktorki - Alina Janowska i Maja Komorowska już z daleka wołają: "Zaraz do was przychodzimy". A przy okazji ucinamy krótkie rozmówki, oczywiście, na temat Wilna. Obie miasto to darzą głębokim sentymentem. Maja - szczególnym, bo w wieku czterech lat zadebiutowała na Zamkowej, u Białego Sztrala. Prezydent Warszawy Marcin Święcicki, jak zawsze składa datek na Rossę. Drobna blondynka, wrzucając pieniądze do skrzynki, przedstawia się: Marta Ehrenkreutz - Jasińska. To wnuczka ostatniego rektora Uniwersytetu Stefana Batorego w Wilnie. Jest magistrem, samodzielnym doradcą ubezpieczeniowym.

Teresa Siadkowa (Jarzynkówna, pseudonim "Tęcza") wspomina swoją wileńską harcmistrzynię Antoninę Świdzińską. Mówi o ogromnym wpływie jaki miała ta światła osobistość na wileńską młodzież. 11 listopada 1944 roku Pani Teresa pełniła wartę honorową przy mauzoleum Marszałka na Rossie. Dziś jest st. kustoszem Zamku Królewskiego w Warszawie. Historyk Marek Drozdowski mówi o swoich planach zorganizowania w Wilnie sesji Sienkiewiczowskiej. Pan o wyglądzie szlachcica ze starych obrazów powiada, że rodzina jego opuściła Wilno w XVII wieku, jeden z przodków był dowódcą gwardii królewskiej i podobnie jak nasz rozmówca nosił nazwisko Wężyk. Pani Mariquita Węsławska mówi: "Na grobie Jurka umieszczę wizerunek Matki Boskiej Ostrobramskiej i będzie wiadomo, skąd On". On - Jerzy Węsławski - wilnianin, z wielce zasłużonego dla Wilna rodu, muzyk i niezwykłej skromności Człowiek. Jego ostatnie dzieło - to Krzyż Ponarski na warszawskich Wojskowych Powązkach. Ojciec Jerzego - Stanisław Węsławski - prawnik wileński - został rozstrzelany w Ponarach. Barbara Reszko - żołnierz AK, jak co roku jest wśród kwestujących. Zawsze czekamy na przyjście przyjaznych nam wilniuków - Danuty i Igora Śmiałowskich. Wypatrujemy Janki Michejdziny - dzielnego żołnierza Armii Krajowej na Wileńszczyźnie i jej męża Andrzeja - syna słynnego przedwojennego chirurga w Wilnie - Kornela. Ewa Rybicka - była śpiewaczka, opowiada o swym ojcu kompozytorze Feliksie Rybickim, po którym zostały nie dokończone "Migawki wileńskie". Tradycyjnie ucinamy rozmówkę z potomkami Tomasza Zana - Promienistego...

...Wprost ze Lwowa wrócił jeden z konserwatorów pracujących na Cmentarzu Orląt Lwowskich. Od jego opowiadania włos się jeży na głowie. Dwójka polskich specjalistów ratująca jeden z polskich śladów męczeństwa narodu i rozhisteryzowany tłum, uzbrojony w siekiery, niszczący w bezmyślny sposób ich pracę... Alejkami Powązek spacerują słynni ludzie polskiej kultury i sztuki. Zbierają na odnowę zabytków nekropolii narodowej w Warszawie. Śladów pobytu i walki naszych rodaków jest wiele i wszystkie wymagają opieki...

...Jeszcze wizyta u Zosi. Wazon chryzantem i znicze. W ten sposób dziękujemy, niestety już od sześciu lat, Zofii Rentowskiej, w imieniu wilnian, dla których własnym autem i sama przy kierownicy wiozła komputery i nawet żywność dla wdowy samotnie wychowującej trójkę małych dzieci. Na grobie Zosi - słowa - Nieskazitelnej Polce. Jakąż wymowę ma ten napis...

...Żegnamy Warszawę. Spotykamy się w "biurze komitetowym" z przemiłymi Paniami Ireną, Danusią i Terenią oraz ich szefem Władysławem Migaczem. Zawsze dbają, żeby pobyt nasz był przyjemny. I, oczywiście, wizyta u profesora Janusza Durki - dyrektora Muzeum Historycznego m. Warszawy, które udostępnia kwestarzom z Wilna swoje pokoje gościnne tuż przy Rynku Starego Miasta.

Długo później wspominamy warszawskie spotkania i ludzi o wielkich sercach śpieszących na ratunek wileńskiej Rossie...

Halina JOTKIAŁŁO

Niedzielne Msze Św. w języku polskim w kościołach Wileńszczyzny

Ejszyszki - kościół Wniebowstąpienia Chrystusa (tel. 8-250 - 5-67-27) - godz. 9.00, 12.00.
Jaszuny - kościół św. Anny (tel. 8-250 - 5-56-78) - godz. 11.00.
Rudomino - kościół MB Dobrej Rady (tel. 56-41-41) - o godz. 9.00, 13.00.
Rukojnie - kościół św. Michała Archanioła (tel. 58-22-68) - godz. 9.00, 10.30.
Rudniki - kościół Trójcy Św. (tel. 8-250-4-79-22) - godz. 11.00.
Rzesza - kościół św. Stanisława (tel. 58-93-55) - godz. 8.00, 11.30.
Szumsk - kościół św. Michała Archanioła (tel. 53-21-91) - godz. 8.15,12.00 (10.00 - w Kowalczukach).
Suderwa - Kościół Trójcy Św. (tel. 59-02-87) - godz. 9.30, 12.30.
Sużany - kościół św. Feliksa (tel. 55-02-36) - godz. 11.30, 13.00.
Mejszagoła - kościół Wniebowzięcia NMP (tel. 58-42-00, 58-44-93) - godz. 10.00.
Mickuny - kościół Wniebowzięcia NMP (tel. 59-63-97) - godz. 9.00, 11.00.
Miedniki - kościół Trójcy Św. / Św. Kazimierza (tel. 59-72-69) - godz. 9.00, 12.15.
Niemenczyn - kościół św. Michała Archanioła (tel. 57-10-47) - godz. 9.00, 10.30.
Landwarów - kościół Zwiastowania NMP (tel. 238-2-81-41) - godz. 10.00.
Powiewiórka - kościół św. Kazimierza - godz. 10.00.
Podbrodzie - kościół św. Józefa (tel. 8-217-5-45-14) - godz. 13.30.
Korkożyszki - kościół św. Piotra i Pawła - godz. 15.30.
Turgiele - kościół Wniebowzięcia NMP (tel. 8-250-4-13-30) - godz. 9.00.

J. L.

Podaż większa niż popyt

(Dokończenie ze str. 1)

Kilka stoisk żyje już bożonarodzeniowym nastrojem: przystrojone kolorowo choinki, bombki, girlandy, św. Mikołaje, drobne upominki zarówno pod choinkę, jak i na każdą inną okazję.

Targi rzeczywiście są interesujące i można tam nabyć wiele atrakcyjnych rzeczy. Zwiedzających jednak, tym razem, było znacznie mniej niż zwykle. Oznacza to, że podaż jest znacznie większa niż popyt.

Julitta TRYK

Z konferencji prasowych w Sejmie

A. Kubilius: „Analiza Komisji Europejskiej świadczy o postępie Litwy, ale jej wnioski są trudne do zrozumienia"

Zdaniem pierwszego zastępcy przewodniczącego Sejmu Andriusa Kubiliusa, przedstawiona przez Komisję Europejską analiza naszego kraju świadczy o znacznym postępie Litwy i nie wskazuje na jakieś bolesne zacofanie w porównaniu z innymi państwami. Niemniej wnioski Komisji Europejskiej, w jego przekonaniu, są nieco trudniejsze do zrozumienia.

Na wczorajszej konferencji prasowej przewodniczący Sejmowego Komitetu Spraw Europejskich Andrius Kubilius powiedział, że w tym przypadku analiza jest ważniejsza od wniosków, pisanych "bez podawania żadnych konkretnych wniosków".

A. Kubilius uważa, że Radzie Europy dano wolne ręce w decyzjach wiedeńskich, opierając się bardziej na analizie niż na takich dosyć mglistych wnioskach i zaleceniach.

Pierwszy zastępca przewodniczącego Sejmu Andrius Kubilius jest przekonany, że gdyby Litwa podjęła decyzję, potwierdzającą zamknięcie Ignalińskiej Elektrowni Atomowej, na szczycie wiedeńskim Unii Europejskiej powiedziano by, że Litwa poczyniła szczególny postęp".

ELTA informuje, że na wczorajszej konferencji prasowej, oceniając wnioski Komisji Europejskiej, A. Kubilius odnotował, że główną sprawą jest problem Ignalińskiej Elektrowni Atomowej. Jego zdaniem, wnioski Komisji Europejskiej oraz list komisarza Komisji Europejskiej Hansa van der Broeka do szefa rządu Litwy z zarzutami odnośnie siłowni ignalińskiej są "jawnie uzgodnionym procesem".

KONKURS "MOJA POCIECHA" 92 (159)

Dziś zamieszczamy kolejną fotografię konkursową.
Na zdjęciu - Jewgienij URBANAJT.

KURIER WILEŃSKI - CODZIENNE WYDANIE
- SOBOTNIE WYDANIE

SZANOWNY CZYTELNIKU!

TRWA PRENUMERATA „KURIERA WILEŃSKIEGO" NA GRUDZIEŃ 1998 r. i na 1999 rok

Koszty prenumeraty dla Czytelników „KW" na Litwie:

	1 mies.	2 mies.	3 mies.	6 mies.
z dostarczaniem przez pocztę	19 Lt	38 Lt	57 Lt	114 Lt
bez dostarczania (w szkołach)	16 Lt	32 Lt	48 Lt	96 Lt
w księgarniach: S.K. ul. Auszros Vartu (Ostrobramska) 9	15 Lt	30 Lt	45 Lt	90 Lt
i „Elephas", ul. Olandu (dawn. Holendernia) 3	15 Lt	30 Lt	45 Lt	90 Lt
w redakcji	14 Lt	28 Lt	42 Lt	84 Lt

„Kurier Wileński" (sobotnie wydanie)

	1 mies.	2 mies.	3 mies.	6 mies.
z dostarczaniem przez pocztę	3,90 Lt	7,80 Lt	11,70 Lt	23,40 Lt

„Kurier Wileński" można zaprenumerować na każdej poczcie.

Indeks „Kuriera Wileńskiego"- 0044 (codzienne wydanie)
Indeks „Kuriera" - 0172 (sobotnie wydanie)

Uwaga! Okazja tańszego kupienia „Kuriera":

W naszej redakcji (Laisves pr. 60, Dom Prasy, XI piętro) można nabywać sobotni oraz wszystkie kolejne numery „Kuriera" - za 70 ct. Numery z dni poprzednich - za 40 ct.

INFORMUJEMY,

że dziennik „Kurier Wileński" można kupić w wileńskich księgarniach:
ST. KORCZYŃSKIEGO przy ul. Auszros Vartu (Ostrobramska) 9, „PRZYJAŹŃ" przy al. Gedimino prospektas (al. Giedymina) 2, „ELEPHAS" na Antokolu, ul. Olandu (Holendernia) 3;
na stoiskach prasowych w sklepie „KOMETA" przy ul. L. Asanavicziutes 29, w innych sklepach;
w kramikach z prasą w szkołach:
im. W. SYROKOMLI przy ul. Linkmenu 8, im. Sz. KONARSKIEGO przy ul. Statybininku 5, im. A. MICKIEWICZA przy ul. Kruopu 11;
w kiosku naprzeciwko rynku Hale „RUSISZKA SPAUDA" przy ul. Pylimo 56, jak również we wszystkich kioskach z prasą „LIETUVOS SPAUDA".

ZACHĘCAMY SKORZYSTAĆ Z NASZEJ OFERTY.

PRENUMERATA „KURIERA WILEŃSKIEGO" DLA CZYTELNIKÓW ZA GRANICĄ

Podajemy konto bankowe, na które można wpłacić pieniądze z podaniem dokładnego adresu prenumeratora:
Lietuvos taupomasis bankas
Sostines skyrius,
Pašilaičiu klientu aptarnavimo poskyris,
banko kodas 60111, valiutine sąskaita nr 1871006099.
„Kurier Wileński", Laisves pr. 60, Vilnius
For credit to „Kurier Wileński" Account Nr. 60111 1871006099 in the bank LITHUANIAN SAVING BANK in Lithuania, Savanoriu pr. 19, Vilnius
Tel. (8-22) 23-23-79, fax (8-22) 23-24-33, teleks.: 26-18-40 S. W. I. F. T. TAUP LT 2X.
Przelewu można dokonać w Polsce: Corespondent bank: Kredyt Bank S.A. Warsaw, S. W. I. F. T. KRDB PL PW acc. 15000002-4499-12012-11-111.
Beneficiary's bank: Lithuanian Savings Bank, Vilnius
S. W. I. F. T. TAUP LT 2X.
Beneficiary's accont number: 60111 1871006099.
Beneficiary „Kurier Wileński", Laisves pr. 60, Vilnius, Lithuania.

Koszty prenumeraty „Kuriera Wileńskiego" (wysyłamy raz tygodniowo 5 numerów)
w Polsce i w innych krajach:
- na miesiąc - 16 USD
- na trzy miesiące - 48 USD
- na sześć miesięcy - 96 USD
- na rok - 192 USD.

Prenumerata zapewni Państwu stały kontakt z naszym dziennikiem.
Poprzez prenumeratę wesprzą Państwo jedyny polski dziennik na Litwie „Kurier Wileński".
Serdecznie dziękujemy

Rosja

Jelcyn nie może po raz kolejny być prezydentem

Sąd Konstytucyjny Rosji orzekł wczoraj, że obecna kadencja prezydencka Borysa Jelcyna jest drugą. Oznacza to, że Jelcyn nie ma prawa ubiegać się ponownie o najwyższy urząd w państwie.

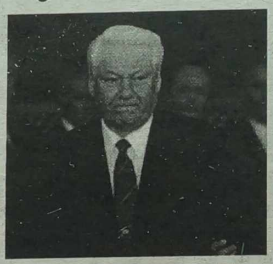

Jelcyn nie ma prawa ubiegać się ponownie o najwyższy urząd w państwie
Fot. EPA-ELTA

Decyzja Sądu jest ostateczna i nie podlega apelacji, w związku z tym zaprzestał dalszego rozpatrywania sprawy.

Konstytucja Rosji mówi, że prezydent może sprawować swą władzę jedynie przez dwie kadencje. Sąd uznał, że tak właśnie jest w przypadku Jelcyna, którego po raz pierwszy wybrano na prezydenta w roku 1991, a po raz drugi w roku 1996.

Niektórzy kremlowscy urzędnicy uważali, że pierwszej kadencji nie należy uwzględniać, jako że wówczas obowiązywała jeszcze konstytucja Związku Radzieckiego i liczenie kadencji Jelcyna należy rozpocząć dopiero od tej z roku 1996, gdy już obowiązywała nowa konstytucja Federacji Rosyjskiej.

Wybory prezydenckie w Rosji zaplanowano na połowę roku 2000. 67-letni Jelcyn, mimo kłopotów zdrowotnych, zapewnia, że dotrwa do końca kadencji i że o trzecią nie miał zamiaru się ubiegać.

Wojsko

Kryzys rosyjskiej armii

Rosyjscy generałowie zapowiadają, że w odpowiedzi na rozszerzenie NATO na wschód utworzą sojusz wojskowy z Białorusią.

Ale spadkobierca potężnej armii radzieckiej - głodne, biedne i zaniedbane rosyjskie wojsko - walczy dziś o przetrwanie w warunkach najgorszego od upadku komunizmu kryzysu gospodarczego Rosji.

„Najgorsza sytuacja w ciągu ostatnich 50 lat" - mówi PAP o stanie rosyjskiego wojska proszący o zachowanie anonimowości emerytowany oficer. „Tego, co stało się teraz codziennością -głodu, biedy, nieregularnie płaconego żołdu, samobójstw - nigdy przedtem nie było".

W siłach zbrojnych Rosji ciągle brak środków finansowych; media informują, że powołani do wojska szeregowi dostają od 18 do 70 rubli miesięcznie (od jednego do pięciu dolarów).

Oficerowie i podoficerowie mogą liczyć na pensje od 800 rubli (45 dolarów) - tyle dostają sierżanci - do 2 100 (140 dolarów) - tyle z kolei może dostać podpułkownik.

Bieda i niemożność wykarmienia rodziny często stają się przyczyną osobistych tragedii w rodzinach oficerskich. Rosyjskie media pełne są wstrząsających historii o oficerach, którzy popełniają samobójstwa, albo - chcąc utrzymać rodzinę - uciekają się do nielegalnego handlu bronią.

Uchylanie się od służby wojskowej i ucieczki z wojska są od dawna w Rosji zjawiskiem masowym. Według danych moskiewskiej komisji poborowej, opublikowanych przez „Interfax", w jednym poborze z każdych 50 tysięcy potencjalnych żołnierzy, do wojska przeciętnie trafi tylko 5 tysięcy.

Brak pieniędzy hamuje też ciągnącą się od kilku lat reformę rosyjskiego wojska. Sztab Generalny planował do końca tego roku zmniejszyć liczbę żołnierzy o 1,2 miliona. Sam Bałujewski ostrzegł w środę, że proces ten może zostać zahamowany z powodu braku pieniędzy na odprawy dla oficerów.

Złe warunki finansowe odbijają się też na sprzęcie. Generał przyznał, że tylko 30 proc. sprzętu można uważać za „nowoczesny". W państwach Europy Zachodniej określenie to stosuje się do 50-60 proc. sprzętu.

Za fatalny stan rosyjskiego wojska opozycja parlamentarna wini prezydenta Borysa Jelcyna. „Zniszczenie armii rosyjskiej" - to jeden z pięciu zarzutów, na podstawie których 252 deputowanych Dumy (głównie z frakcji komunistycznej) złożyło wniosek o odsunięciu Jelcyna od władzy.

Fot. EPA-ELTA

Spadkobierca potężnej armii radzieckiej - głodne, biedne i zaniedbane rosyjskie wojsko - walczy dziś o przetrwanie w warunkach najgorszego od upadku komunizmu kryzysu gospodarczego Rosji.

Izrael-Palestyńczycy

„Rewolucyjne" propozycje Szarona

Minister spraw zagranicznych Izraela Ariel Szaron opowiedział się za powrotem do domów palestyńskich uchodźców z czasów wojny w 1967 r.

Dziennik „Haarec" napisał, że celem Szarona jest uniknięcie impasu w zbliżających się rokowaniach z Palestyńczykami.

Sprawa powrotu palestyńskich uchodźców od lat stanowiła jeden z najdrażliwszych tematów dialogu izraelsko -palestyńskiego. Arafat domagał się powrotu do opuszczonych domów nie tylko uciekinierów z końca lat 1960., lecz także uchodźców z 1947 r. Izrael kategorycznie do tej pory wykluczał możliwość powrotu którejkolwiek z tych grup.

Dziennik „Haarec" określa propozycje Szarona jako „rewolucyjne".

Izraelski minister spraw zagranicznych miał zaproponować „tymczasowy układ" negocjatorów z obu stron, obejmujący rezygnację przez Izrael i Palestyńczyków z wojowniczego podejścia i ogłoszenie „stanu nieprowadzenia wojny".

Zdaniem izraelskiego ministra, jego propozycje „sprawią, że Palestyńczycy trzymać się będą układu z Oslo (z 1993) a Izrael zyska na czasie, tak by mógł przekonać się, czy rzeczywiście nadszedł odpowiedni moment zawarcia trwałego porozumienia pokojowego".

USA

Amerykańscy Polacy zachowali mandaty w Kongresie USA

Członkowie Kongresu USA polskiego pochodzenia wygrali swoje pojedynki wyborcze zachowując mandaty na następną kadencję.

„Polskie" lobby na Kapitolu nie jest jednak silne, m.in. wskutek braku liczących się kandydatów do Kongresu z wielu ośrodków polonijnych.

Dwoje jedynych senatorów polskiego pochodzenia zdecydowanie zwyciężyło we wtorek swoich rywali. Barbara Mikulski, Demokratka ze stanu Maryland, i Frank Murkowski, Republikanin z Alaski, zdobyli ponad 70 procent głosów.

Według ustaleń Kongresu Polonii Amerykańskiej, w Izbie Reprezentantów zasiada siedmioro kongresmenów o polskich korzeniach: Robert Borski i Paul Kanjorski z Pensylwanii, Marcy Kaptur z Ohio, Gerald Kleczka z Wisconsin, John Dingell i David Bonior z Michigan (ten ostatni jest prefektem mniejszości w Izbie Reprezentantów), oraz William Lipiński z Illinois.

Wszyscy wygrali swe pojedynki wyborcze, zachowując miejsca w Izbie.

„Polska" reprezentacja na Kapitolu zmniejszyła się w ostatnich latach - 10 lat temu zasiadało tam kilkunastu kongresmenów i troje senatorów. Nie ma obecnie w ogóle członków Kongresu polskiego pochodzenia z takich silnych liczebnie ośrodków polonijnych jak Nowy Jork, New Jersey czy Connecticut.

Polonia nie potrafi wylansować swoich liderów i uczynić ich kandydatami do federalnych władz z szansą na wybór.

Samo polskie pochodzenie nie przesądza, oczywiście o tym, czy legitymujący się nim polityk poczuwa się do związków z krajem swoich przodków. Kongresmen Bonior, na przykład, nie jest wcale znany z zaangażowania w sprawy dotyczące Polski. Z drugiej strony, Polonia ma w Kongresie wielu przyjaciół nie mających wcale polskich korzeni.

Popieranym przez Polonię politykiem był, na przykład, republikański senator z Nowego Jorku, Al D'Amato. Przegrał on jednak wybory z Demokratą Charlesem Schumerem.

Schumer, jeszcze jako kongresmen, m.in. podpisał niedawno list sześciu członków Izby Reprezentantów do premiera RP, Jerzego Buzka, z protestem przeciwko krzyżom w Oświęcimiu i kościołowi koło obozu śmierci w Brzezince.

Napad

Nieudane porwanie szatynki

Dzięki szybkiej akcji chorzowskiej policji udało się zatrzymać sprawcę napadu na sex shop i odzyskać łup w postaci gumowej lalki z wibratorem.

Młody mężczyzna w sex shopie poprosił sprzedawczynię, aby zapakowała mu wybraną gumową lalkę.

Sprzedawczyni spełniła jego życzenie i zapakowała wart 270 zł towar - gumową lalkę-szatynkę, krótko ostrzyżoną, szczupłej budowy ciała, o wzroście 160 cm i wyposażoną w wibrator.

Wtedy klient zamiast płacić niespodziewanie wyciągnął gazowy pistolet i zagroził sprzedawczyni, że ją zastrzeli jeśli zacznie krzyczeć. Następnie zamknął sex shop od zewnątrz na kłódkę i razem z uprągnioną lalką zbiegł.

Z zeznań ekspedientki wynika, że zatrzymany młodzieniec w ciągu ostatnich trzech dni kilkakrotnie odwiedzał chorzowski sex shop wykazując szczególne zainteresowanie bogatym asortymentem lalek.

Pretendent

Wnuk Breżniewa na prezydenta

Wnuk byłego przywódcy ZSRR Leonida Breżniewa, Andriej, nie wykluczył w czwartek, że w następnych wyborach prezydenckich w Rosji w roku 2000 będzie się ubiegał o ten najwyższy urząd w państwie.

Liczy on na poparcie tych Rosjan, którzy tęsknią za stabilizacją z czasów Związku Radzieckiego.

„Za czasów Breżniewa było więcej dobrego niż złego" -powiedział 37-letni Andriej Breżniew podczas konferencji prasowej w Moskwie. „W tych czasach 98 proc. ludzi było zadowolonych ze swego życia, a tylko 2 proc. było niezadowolonych" - dodał.

Wnuk Breżniewa pojawił się na arenie politycznej w ubiegłym miesiącu, kiedy to założył partię Wszechrosyjski Ruch Komunistyczny. W czwartek oświadczył, że liczy ona już ponad 5700 członków i że zamierza się skoncentrować na następnych wyborach parlamentarnych.

Sejm zgodził się na pociągnięcie do odpowiedzialności karnej sędziny E. Miliniene

(Dokończenie ze str. 2)

Na posiedzenie plenarne we czwartek, gdy rozpatrywano jej sprawę, Egle Miliniene nie stawiła się, motywując to złym stanem zdrowia. Była sędzina choruje na stwardnienie rozsiane. Przewodniczący tymczasowej sejmowej komisji w sprawie zgody na pociągnięcie do odpowiedzialności karnej sędziny Egle Miliniene Vidmantas Žiemelis powiedział na posiedzeniu Sejmu, że w rozmowie z członkami komisji sędzina zaprzeczała swej winy, określając to wszystko, co się zdarzyło jako prowokację, jednakże nie zaprzeczyła danym znajdującym się w sprawie.

Inny członek komisji Egidijus Biczkauskas też nie miał wątpliwości, że Egle Miliniene wzięła pieniądze od ob. Sergejusa Szeniauskasa, więc potrzebne jest wstępne dochodzenie. Jednakże zwrócił on uwagę na niektóre niuanse, jakie zaobserwowali członkowie komisji. Egidijus Biczkauskas nie miał wątpliwości, że historia sędziny jest świadomie urządzoną przez funkcjonariuszy praworządności akcją, która trwa blisko pół roku. Egidijus Biczkauskas wezwał posłów, aby, wyrażając zgodę na pociągnięcie sędziny do odpowiedzialności karnej, jednocześnie przystąpili do rozpatrywania tego, czy wszystkie metody, jakie stosują pracownicy praworządności, są moralne.

Kronika policyjna

Jak podaje dział Sztabu Informacji MSW RL, 4 listopada br. w kraju zanotowano m.in. 7 obrażeń ciała, 13 chuligańskich ekscesów, 9 rabunków, 190 kradzieży. Skradziono 17 samochodów, znaleziono - 8.

Zanotowano 16 wypadków drogowych oraz 3 pożary. Znaleziono zwłoki 8 osób. Zatrzymano 43 podejrzanych o popełnienie przestępstw.

Konflikt rodzinny

4 listopada około godziny 18.00 we wsi Szałtupie (rejon uciański) wynikł spór między małżonkami. Mąż V.S. (ur.1939r.) wystrzelił z własnoręcznie zrobionej strzelby do żony N.S.(ur.1952r.), która z postrzałem ręki trafiła do szpitala.

Bójka w sali bilardowej

W nocy 4 listopada, w sali bilardowej, znajdującej się w centrum handlowym w Wirszuliszkach sześciu chłopców pobiło P.V. (ur.1970 r.) i odebrało mu 15 litów oraz dokumenty. Podejrzani: L.Pesliak (ur.1979 r.), D.Jadzeviczius (ur.1978 r.), A.Pesliak (ur.1979 r.) D.Juodis oraz G.Raudonikis (obaj ur.1978 r.) zostali zawiezieni do 6 KP m. Wilna.

Łupem - 36 litów

W Janowie, przy ulicy Rambyno, młody chłopiec nieokreślonym przedmiotem uderzył E.K. (ur.1942 r.) w głowę i odebrał torebkę, w której był parasol oraz 36 litów.

Ucierpieli obcokrajowcy

4 listopada w Wilnie, z samochodu „Ford Escort", należącego do obywatelki Szwecji I.E. (ur.1963 r.), skradziono magnetofon samochodowy. Podobnie ucierpiał też obywatel Chin - W.L., któremu z jego samochodu „Ford Sierra" skradziono telefon komórkowy.

Miłośnicy narkotyków

4 listopada około godziny 20 w domu przy ulicy S.Batorego (Wilno) funkcjonariusze 4 KP znaleźli około 2 kg mielonego maku, jednorazowe strzykawki. Zostali tu również zatrzymani: J.Wojakin (ur.1960 r.), J.Sielezniowi (ur.1965 r.), I.Teuteż (ur.1955 r.) oraz O.S. (ur.1982 r.), których skierowano do przychodni narkologicznej.

Przygotowała **H.G.**

Kurier tv

6 - 12.XI

PROGRAM TYGODNIOWY

PIĄTEK, 6 LISTOPADA

LTV

6.30 - Dzień dobry. 8.05 - S. "Dzikie zwierzęta". 14.35 - S. "Włóczęga". 15.00 - Milioner. 15.30 - Dla domu. 16.00 - Teleartel. 16.20 - Wiadomości (ros.). 16.30 - S. "Niespokojne gimnazjum". 17.20 - Dla dzieci. 17.45 - Wiadomości. 17.55 - Telekatalog. 18.00 - S. "Włóczęga". 18.25 - Przedsiębiorczość. 18.40 - Na parapecie. 19.10 - Sport. 19.30 - Panorama. 20.00 - Loteria. 20.05 - S. "Pomoc domowa". 20.35 - Styl. 21.00 - Program publ. 21.40 - Aleja wolności. 22.05 - Film fab. "Ktoś mnie obserwuje".

LNK

6.15 - Teleshop. 6.30 - Poranne koło. 8.30 - S. "Bez domu jest źle". 9.00 - S. "Słoneczne wybrzeże". 9.45 - Film anim. 10.10 - Teleshop. 10.40 - S. "Bogaczka". 11.25 - To ci rodzinka. 12.05 - Humor. 12.30 - Smacznego. 12.55 - S. "Żar młodości". 13.40 - Od... do. 14.05 - Z Hollywoodu. 14.35 - Teleshop. 14.50 - S. "Marisol". 15.20 - S. "Col". 16.10 - S. "Bogaczka". 16.55 - S. "Bez domu jest źle". 17.20 - S. "Żar młodości". 18.10 - S. "Słoneczne wybrzeże". 19.00 - S. "Marisol". 19.30 - "19:30". 20.00 - Jeszcze nie wieczór. 21.00 - Film fab. "Żołnierz sukcesu". 22.00 - Dowcipy i humor. 22.30 - "22:30". 22.45 - Bogowie i demony. 23.45 - Film fab. "Strefa morderstwa".

BAŁTYCKA TV

6.15 - S. "Dallas". 7.00 - S. "Tak świat się kręci". 7.45 - S. "Zawsze będę ciebie kochać". 8.40 - S. "Oszustwa". 9.15 - S. "Conan". 10.00 - S. "Navarro". 11.30 - S. "Maklerzy". 12.30 - Jestem z wami. 13.00 - S. "McGyver". 14.00 - Bałtycka bomba. 15.00 - Karuzela. 16.00 - S. "Dallas". 17.00 - S. "Tak świat się kręci". 18.00 - Wiadomości. 18.05 - S. "Zawsze będę ciebie kochać". 19.00 - S. "Oszustwa". 20.00 - Wiadomości. 20.20 - Tak. Nie. 21.25 - Telegra. 21.30 - S. "Czarne niebo". 22.30 - Wiadomości. 22.45 - Komedia. 0.10 - Muzyka taneczna. 2.10 - 7.30 - DW.

TV3

6.35 - Film anim. 7.00 - Kanał muz. 7.45 - Teleshop. 8.00 - S. "Los Marianny". 8.45 - S. "Santa Barbara". 9.30 - S. "Uroczy i dzielni". 10.00 - Komedia. 10.25 - Bez tabu. 10.50 - TV "Lietuvos rytas". 11.40 - S. "Szpital polowy". 12.05 - S. "Wilk powietrzny". 13.00 - S. "Jessica Fletcher". 13.45 - Teleshop. 14.15 - Kanał muz. 15.00 - S. "Katts i Dog". 15.25 - S. "Rycerz na kołach". 16.10 - Film fab. "Druga strona miłości". 16.55 - S. "Santa Barbara". 17.40 - S. "Uroczy i dzielni". 18.10 - S. "Los Marianny". 19.00 - Wiadomości. 19.20 - Sport. 19.30 - Zgadnij cenę. 20.00 - Film fab. 22.00 - Wiadomości. 22.10 - S. "Tysiąclecie". 23.00 - S. "Morderczyni wampirów". 23.45 - Film fab. 0.10 - Kanał muz.

WILEŃSKA TV

8.05 - Z Wilna. 8.30 - U "Jabłka". 9.00 - Z Wilna. 9.10 - Humor. 10.05 - Towary i usługi. 10.15 - Znak jakości. 10.30 - Show. 11.00 - Z Moskwy. 11.10 - Film fab. "Kościej Nieśmiertelny". 12.15 - Gwiazdy o gwiazdach. 12.45 - Trocka jesień. 13.00 - Z Moskwy. 13.10 - Dziękuję za zakup. 13.20 - S. "Edera". 14.15 - Lekarz domowy. 14.45 - Towary i usługi. 14.55 - Podoba się - oglądaj. 15.10 - Kanał muz. 15.45 - Patrol drogowy. 16.00 - Z Moskwy. 16.25 - S. "Grace w opałach". 16.55 - S. "Jermak". 18.00 - Z Wilna. 18.15 - Wystawa "Wasz dom'98". 18.20 - Towary i usługi. 18.30 - Aby Litwie było lepiej. 19.00 - Przegląd tygodnia. 19.30 - Z Moskwy. 20.00 - S. "Towarzysz podróży". 20.20 - Rekiny prasy politycznej. 21.00 - Wystawa "Wasz dom 98". 21.10 - Kanał muz. 21.45 - Podoba się - oglądaj. 22.00 - Z Wilna. 22.15 - Wystawa "Wasz dom'98". 22.20 - Wieczornica. 23.50 - Film fab. "Sklep bikini".

VILSAT

17.00 - Film fab. "Moja druga mama". 17.50 - Film fab. "Miejsce spotkania zmienić nie można". 19.30 - Terytorium. 19.55 - Warto odwiedzić. 20.00 - Auto-moto sport. 20.30 - Kalejdoskop zniżek. 20.40 - Dla dzieci. 21.00 - Puls Wilna. **21.15 - Wiadomości (pol.).** 21.20 - Warto odwiedzić. 21.30 - Salon książek. 22.05 - S. "Moja druga mama". 22.55 - Kalejdoskop zniżek. 23.05 - Puls Wilna. **23.20 - Wiadomości (pol.).**

I KANAŁ ROSJI

4.00 - Dzień dobry. 7.00, 10.00, 13.00, 16.00, 21.45 - Wiadomości. 7.15 - S. "Okrutny anioł". 8.25 - Człowiek z maską. 9.00 - W poszukiwaniu utraconego. 9.40 - Smak. 10.15 - Razem. 13.15 - Filmbajka. 14.55 - S. "Okrutny anioł". 16.15 - Show dżentelmenów. 16.45 - Graj, harmonio. 17.15 - Zdrowie. 17.45- Pole cudów. 18.45 - Dobranoc, dzieci. 19.00 - Czas. 19.45 - Film fab. "Morderstwo w domu wikarego". 22.15 - Film fab. "Gniew bogini".

ROSYJSKA TV

5.00, 7.30 - Witaj, Rosjo. 7.15 - Oddział dyżurny. 7.55 - Towary pocztą. 8.00 - S. "Santa Barbara". 8.45 - Muzyka. 9.00, 15.00, 18.00, 22.00 - Wiadomości. 14.15 - Filmy anim. 14.30 - S. "Pierwsze pocałunki". 15.30 - Wieża. 15.55 - Komedia "Płoń, moja gwiazdo". 17.30 - Oddział dyżurny. 17.40 - Ekran dok. 18.30 - Szczegóły. 18.45 - Anchlage przedstawia. 19.40 - Tragikomedia "Psie serce". 22.30 - Oddział dyżurny.

TV POLONIA

7.00 - TV Polonia zaprasza. 7.05 - Dziennik krajowy. 7.25 - Sport-telegram. 7.30 - Dama za kierownicą. 7.40 - Poradnik bałaganiarza. 8.00 - Wehikuł czasu. 8.20 - Z dziecięcej półki. 8.30 - "W krainie władcy smoków" - serial prod. polsko-australijskiej. 9.00 - Wiadomości. 9.10 - Zaproszenie - program krajoznawczy. 9.30 - "Wojenna narzeczona" - serial prod. polsko-GBR. 10.25 - Testament wieków. 11.10 - "Złotopolscy" - serial prod. polskiej. 12.00 - Wiadomości. 12.15 - Diariusz rządowy. 12.35 - Czas odchodzący. 13.05 - Polska piosenka. 13.30 - Od rozbioru do wolności - teleturniej historyczny 14.00 - Rodziny i miasta. 14.30 - Historia kołem się toczy. 15.00 - Panorama. 15.20 - Program dnia. 15.30 - Credo - magazyn katolicki. 16.00 - Czas odchodzący. 16.30 - Ala i As - program dla dzieci. 16.50 - Kolorowe nutki - program muzyczny dla dzieci. 17.00 - Teleexpress. 17.15 - Hity satelity. 17.35 - Pałer. 18.00 - "Jest jak jest" - serial prod. polskiej. 18.30 - Kult kina. 19.00 - Danie na weekend. 19.20 - Dobranocka. 19.30 - Wiadomości. 19.56 - Prognoza pogody. 20.00 - Sport. 20.05 - "Wojenna narzeczona" - serial prod. polsko-GBR. 21.00 - Tam gdzie biją źródła. 22.00 - Przegląd publicystyczny. 22.30 - Panorama. 22.55 - Prognoza pogody. 23.05 - W centrum uwagi. 23.20 - Ze sztuką na ty. 24.00 - Porozmawiajmy. 0.45 - Powitanie widzów amerykańskich. 0.50 - "Kasztaniaki" - serial animowany dla dzieci. 1.00 - Wiadomości. 1.25 - Sport. 1.27 - Prognoza pogody. 1.30 - "Jest jak jest" - serial prod. polskiej. 2.00 - Kult kina. 2.30 - Panorama. 2.55 - Prognoza pogody. 3.05 - "Wojenna narzeczona" - serial prod. polsko-GBR. 4.00 - Tam gdzie biją źródła. 5.00 - Przegląd publicystyczny. 5.30 - Czas odchodzący. 6.00 - W centrum uwagi. 6.15 - Pałer. 6.40 - Polacy w Berlinie.

RTL7

6.25 - Ukryta kamera. 6.45 - "Na zawsze" - serial obycz. 7.30 - Teleshopping. 8.00 - "Miłość i dyplomacja" - serial obycz. 8.30 - "Sunset Beach" - serial obycz. 9.15 - Odjazdowe kreskówki. 10.30 - "Columbo" - serial krym. 11.50 - "Wydział zabójstw" - serial krym. 12.45 - Ukryta kamera. 13.30 - Teleshopping. 14.15 - "Na zawsze" - serial obycz. 15.05 - "Miłość i dyplomacja" - serial obycz. 15.30 - Odjazdowe kreskówki. 16.45 - "Dziewczyna z komputera" - serial dla młodzieży. 17.10 - "Nieustraszeni" - serial sensac. 18.00 - "Sunset Beach" - serial obycz. 18.50 - 7 minut - wydarzenia dnia. 19.00 - Zoom - magazyn sensacji. 19.30 - Podaj dalej - teleturniej. 20.00 - "Strefa zagrożenia" - serial SF. 20.50 - "Nieustraszony" - film sensac. USA (1991). 22.30 - "Amerykański horror" - serial. 23.15 - 7 minut - wydarzenia dnia. 23.30 - "Potwór z bagien" - serial SF. 23.50 - "Policjanci z Miami" - serial sensac. 0.50 - "Świat pana trenera" - serial komed. 1.10 - "Dziewczyna z komputera" - serial dla młodzieży. 1.30 - "Nieustraszeni" - serial sensacyjny. 2.10 - Zoom - magazyn sensacji. 2.35 - Podaj dalej - teleturniej. 3.00 - "Strefa zagrożenia" - serial SF. 3.40 - "Amerykański horror" - serial.

POLSAT

6.00 - Piosenka na życzenie. 7.00 - Kto się boi wstać. 7.45 - Polityczne graffiti. 7.55 - Poranne informacje. 8.00 - "Maska" - serial anim. 8.30 - Powrót Supermana. 9.30 - "Żar młodości" - kanad. serial obycz. 10.30 - Star Trek: Stacja Kosmiczna. 11.30 - "Był sobie złodziej" - USA. 12.30 - Miodowe lata. 14.00 - Talent za talent. 14.30 - Kalambury. 15.00 - "Garfield" - serial. 15.30 - Derby: gra-zabawa. 16.00 - Informacje. 16.15 - Hało miliard. 16.45 - "Nowe przygody Robin Hooda". 17.40 - "Świat według Bundych". 18.10 - "Życie jak poker". 18.45 - Informacje. 19.05 - Renegat. 20.00 - "Baza Pensacola" - USA. 20.50 - Losowanie LOTTO. 21.00 - "Nikita" - serial. 21.55 - "Posterunek Brooklyn" - USA. 22.55 - Wyniki losowania LOTTO. 23.00 - Informacje. 23.15 - Prognoza pogody z Coldrexem. 23.20 - Polityczne graffiti. 23.30 - Biznes tydzień. 23.45 - 13 Posterunek. 0.15 - "Morderstwo nocą" - USA. 2.00 - Muzyka na BIS.

ZNAD WILII TV

SOBOTA, 7 LISTOPADA

LTV

8.00 - Program muz. 8.30 - Wszerz i wzdłuż. 9.25 - Telekatalog. 9.30 - S. "Pomoc domowa". 10.00 - Dla dzieci. 10.30 - Dla całej rodziny. 11.30 - Historie muz. 12.00 - Budownictwo. 12.30 - Lotnisko. 13.00 - Elita tymczasowej stolicy. 13.45 - Filmy dok. 15.00 - Nasz język. 15.30 - Ruletka w kawiarni Konrada. 16.00 - Na tematy ekologiczne. 16.25 - Sport. 18.30 - S. dok. "Najsłynniejsze historie miłosne XX w". Greta Garbo i John Gilbert. 19.00 - Hotel muz. 19.30 - Panorama. 20.00 - Loteria. 20.05 - S. "Omerta". 20.55 - S. "Weekendowe opowieści". 21.50 - S. "Komedia życia intymnego". 22.40 - Koncert.

LNK

8.35 - Film anim. dla dzieci. 9.00 - Poranne koło. 10.30 - Smacznego. 11.00 - 4 koła. 11.30 - Przetrwanie. 12.00 - Film dok. 13.00 - Świat dziwaków. 14.10 - S. "Czarodziejka". 14.35 - S. "Jeane z moich marzeń". 15.00 - S. "Mieszkanie zwierząt". 15.50 - S. "Nasi Hagenbeckowie". 16.40 - Humor. 17.05 - Nos. 17.30 - S. "Tajemnice Weroniki. 17.55 - Film fab. "Grzmot w raju". 18.45 - Film fab. "Ziemia: Ostatnia walka". 19.30 - "19:30". 19.45 - N-14. 20.00 - To ci rodzinka. 20.45 - Film fab. "Cud na autostradzie nr 880". 22.20 - S. "Walka bez zasad". 23.55 - Jeszcze nie wieczór.

BAŁTYCKA TV

7.30 - Telegra dla rodziny. 8.20 - Brzeg. 9.00 - S. anim. 9.30 - S. "Kiberdzieci". 10.00 - Koncert. 11.00 - Bałtycka bomba. 13.00 - Kibir vibir. 14.15 - Jestem z wami. 14.40 - Tak. Nie. 15.30 - Humor. 16.00 - S. "Przygody Sindbada". 16.50 - S. "Na zdrowie". 17.15 - Film fab. "Święta ziemia". 19.00 - Walka słów. 20.00 - Wiadomości. 20.20 - Humor. 20.50 - Film fab. 22.35 - S. "Telefon morderstw". 23.25 - Film fab. "Spowiedź tancerki". 0.40 - Muzyka taneczna. 2.40 - 8.00 - DW.

TV 3

8.15 - Teleshop. 830 - S. "Książę Śmiałek". 8.55 - S. "Popeye i syn". 9.15 - S. "Alf". 9.40 -Komputerowe cuda. 10.05 - Komedia "Marzyciele z Kalifornii". 10.30 - S. "Katts i Dog". 11.00 - Wszystko. 11.30 - Kulinarne show. 12.00 - Film fab. "Prawie doskonały napad na bank". 13.30 - Barwy morza. 14.00 - Dziennik UFO. 14.25 - S. "Melrose Place". 15.10 - S. "Żonaty i z dziećmi". 15.40 - S. "Rycerz na kołach". 16.30 - S. "Słoneczny patrol". 17.20 - S. "Pensacola". 18.10 - S. "Beverly Hills, 90210". 18.55 - Kluborama. 19.00 - Wiadomości. 19.20 - Sport. 19.30 - Telegra. 20.00 - Komedia. 21.40 - Film fab. "Nocna sowa". 23.30 - S. "Strażnik Teksasu".

WILEŃSKA TV

8.05 - Z Wilna. 8.20 - Wasz dom 98. 8.25 - Filmy anim. dla dzieci. 8.45 - Towary i usługi. 8.55 - O przyrodzie. 10.00 - Małe poranne show. 10.20 - Dziękuję za zakup. 10.30 - Praca i muzyka. 11.20 - Wasz dom'98. **11.30 - Znad Wilii TV.** 12.00 - Tydzień. 12.30 - Towary i usługi. 12.40 - Twój wychowanek. 13.10 - Aby Litwie było lepiej. 13.40 - "Ja sama". 14.35 - S. "Robin Hood". 15.35 - Nowy Jork. 16.05 - Patrol drogowy. 16.20 - Koncert. 18.35 - Trocka jesień. 18.50 - Podoba się - oglądaj. 19.05 - Skandale tygodnia. 19.30 - S. "Czerwona wstęga". 20.05 - Film fab. "Linia życia". 22.00 - U "Jabłka". 22.30 - Hity radiowe. 22.30 - Film fab. "Wilk dżungli".

VILSAT

9.00 - Przede wszystkim dzieci. 9.30 - Litewskie gwoździe. 10.00 - Film dok. 10.30 - Program publ. 11.00 - Gwiezdna ulewa. 11.30 - Kalejdoskop zniżek. 11.40 - Muzyka. 18.00 - Dotyk. 18.50 - Kalejdoskop zniżek. 19.00 - Salon książek. 19.30 - Europa dziś. 20.00 - Sztafeta Vilsatu. 21.00 - Koncert życzeń. 22.00 - Auto-moto-sport. 22.40 - S. "Miejsca spotkania zmienić nie można".

I KANAŁ ROSJI

5.00 - Dzień dobry. 7.45 - Słowo duszpasterza. 8.00, 13.00, 16.00, 21.45 - Wiadomości. 8.15 - Komedia "Pakiet". 9.30 - Poczta poranna. 10.05 - Smak. 10.25 - Muzyka rosyjskiego malarstwa. 10.55 - Film anim. 11.15 - S. "Zaginiona ekspedycja". 12.25 - Graj, harmonio. 13.15 - Koncert. 15.15 - Jak to było. 16.25 - Jerałasz. 16.40 - Film fab. "Białe słońce pustyni". 19.00 - Czas. 19.45 - LIK-98. 22.05 - Film fab. "Płata za strach".

ROSYJSKA TV

6.00 - Filmy anim. 6.55 - Film "Kościej Nieśmiertelny". 8.00 - Witaj, kraju. 8.45 - Telegra. 9.30 - Festiwal Folk. 11.00 - Tydzień w Santa Barbara. 12.00, 18.00 - Wiadomości. 12.30 - Anchlage przedstawia. 12.55 - Ochotnicy. 14.30 - Jubileusz M. Zapasznego. 15.40 - Film fab. "Bliskie koło". 18.30 - Spektakl "Wszyscy jesteśmy głupi". 20.55 - Film fab. "Mania Gizel".

TV POLONIA

7.00 - TV Polonia zaprasza. 7.05 - Jarmarki - reportaż. 7.35 - Hity satelity. 7.55 - Dzień dobry na dzień dobry. 8.30 - Wiadomości. 8.40 - Dzień dobry na dzień dobry. 9.30 - Ala i As - program dla dzieci. 9.50 - Szafiki - program dla dzieci. 10.20 - Zwierzolub. 10.40 - Brawo bis. 13.00 - Wiadomości. 13.10 - Spojrzenia na Polskę. 13.30 - Od przedszkola do Opola. 14.15 - Magazyn polonijny ze wschodu. 14.45 - Od rozbioru do wolności - teleturniej historyczny. 15.10 - "Tajemnica Sagali" - serial dla młodych widzów. 15.40 - Piraci - teleturniej. 16.00 - Wieści polonijne. 16.15 - Mówi się... 16.35 - Ludzie listy piszą. 16.55 - Sport z satelity. 17.35 - Teleexpress. 17.50 - Sport z satelity. 18.30 - "Złotopolscy" - serial prod. polskiej. 19.20 - Dobranocka. 19.30 - Wiadomości. 19.51 - Prognoza pogody. 19.55 - Sport. 20.05 - "Deborah" - film fab. prod. polskiej (1995). 21.40 - Zbigniew Górny - Mały przewodnik operowy. 22.30 - Panorama. 22.55 - Prognoza pogody. 23.05 - Benefis Katarzyny Gaertner. 0.15 - "Gwiazdy, których nie znacie - Renata Bogdańska - Anders" - film dok. 0.45 - Powitanie widzów amerykańskich. 0.50 - "Podróże kapitana Klipera" - serial anim. dla dzieci. 1.00 - Wiadomości. 1.20 - Sport. 1.22 - Prognoza pogody. 1.25 - "Złotopolscy" - serial prod. polskiej. 2.15 - Sportowa sobota. 2.30 - Panorama. 2.55 - Prognoza pogody. 3.05 - "Deborah" - film fab. prod. polskiej (1995). 4.40 - Mały przewodnik operowy. 5.30 - Sport z satelity. 6.30 - Danie na weekend. 6.40 - Ludzie listy piszą.

RTL7

6.20 - Ukryta kamera - program rozrywkowy. 6.40 - "Na zawsze" - serial obycz. 7.30 - Teleshopping. 8.00 - "Miłość i dyplomacja" - serial obycz. 8.25 - "Sunset Beach" - serial obycz. 9.05 - Odjazdowe kreskówki. 12.25 - "Nieustraszony" - film sensac. USA (1991). 14.05 - Ukryta kamera - program rozrywkowy. 14.30 - "Rodzina Potwornickich" - serial komed. 14.55 - "Trzecia planeta od Słońca" - serial komed. 15.20 - "Niesamowite historie" - serial SF. 16.10 - "Czynnik PSI 2" - serial SF. 17.00 - "Znikający człowiek" - serial SF. 18.00 - "M.A.N.T.I.S." - serial SF. 18.50 - 7 minut - wydarzenia dnia. 19.05 - "McCall" - serial sensacyjny. 20.00 - "Hardware" - bryt. thriller s-f (1990). 21.40 - "Na śmierć i życie" - film sensac. USA (1994). 23.15 - "Alfred Hitchcock przedstawia" - serial krym. 23.40 - "Sprawa dla Wycliffa" - serial sensac. 0.30 - "Czynnik PSI 2" - serial SF. 1.15 - "McCall" - serial sensac. 2.00 - "Hardware" - bryt. thriller s-f (1990). 3.30 - "Na śmierć i życie" - film sensac. USA (1994). 5.00 - Nocne granie na ekranie - teledyski.

POLSAT

6.00 - Disco Relax. 7.00 - Fundacja Polsat. 7.30 - W drodze. 8.00 - "Kapitan N" - serial anim. 8.25 - "Power Rangers" - serial dla młodzieży. 8.50 - Kalambury - teleturniej. 9.20 - Talent za talent. 9.50 - Owocmocna lista przebojów. 10.00 - "Strażnik Teksasu" - ameryk. serial. 10.55 - Niczyje dzieci. 11.00 - "Kuzynek z Ameryki" - Kanada. 12.40 - "Telefon towarzyski" - USA. 14.30 - Magazyn. 15.30 - Fundacja Polsat. 16.00 - Informacje. 16.10 - Zepter - Sport Magazyn. 16.20 - Dziewięciu wspaniałych. 17.15 - Pacific Blue. 18.10 - "Xena, wojownicza księżniczka" - USA. 19.05 - Disco Polo Live. 20.05 - Idź na całość. 20.50 - Losowanie LOTTO i Szczęśliwego Numerka. 21.00 - "Nocny patrol" - USA. 21.55 - "Życzenie śmierci 5" - USA. 23.40 - Wyniki losowania LOTTO. 23.45 - "Ostatni do wzięcia" - USA. 1.20 - "W samotności" - USA. 3.00 - Muzyka na BIS.

NIEDZIELA,
8 LISTOPADA

LTV

8.00 - Muzyka niedzielna. 8.30 - Myśli świąteczne. 8.55 - Nowości Kościoła Katolickiego. 9.00 - S. "Mały włóczęga". 9.45 - Telegra dla dzieci. 10.15 - Tydzień w Sejmie. 10.45 - Siedem dni Kowna. 11.30 - W świecie koszykówki. 12.00 - Sport na świecie. 12.30 - Magazyn "Alice". 13.00 - Podróżujmy z LTV. 13.45 - Film dok. 14.30 - Popołudnie z A. Czekaluisem. 15.00 - Koncert życzeń. 16.10 - S. "Domek na prerii". 17.10 - Telegra. 18.00 - Panoramka. 18.30 - Na arenie sportowej. 18.55 - Szanujmy słowo. 19.00 - Wieczór z M. Pfefer. 19.30 - Panorama. Sport. 20.00 - Niedzielne Lotto. 21.00 - S. "Droga do Avonlea". 21.50 - Film fab. "Za trudno fruwać niczym motylek". 23.20 - Program krajów bałtyckich.

LNK

8.45 - Film anim. dla dzieci. 9.10 - Film anim. 9.45 - Film anim. 10.00 - Nasze zwierzęta. 10.30 - Kuchnia pani Grażyny. 11.00 - ABC zdrowia. 11.30 - Film dok. 12.00 - Opowiadania o psach. 13.00 - Świat dziwaków. 14.10 - S. "Czarodziejka". 14.35 - S. "Dżina moich marzeń". 15.00 - S. "Schronisko dla zwierząt". 15.50 - S. "Legenda o Wilhelmie Tellu". 16.50 - S. "Migo". 17.15 - Dowcipy i humor. 17.45 - S. "W gangu Olsena kipi krew". 19.30 - "19:30". 19.40 - Panorama tygodnia. 20.00 - Telelotto. 20.40 - Film fab. "Kim jest ten Harry Crumb?". 22.15 - Film fab. "Wiosłujący pod prąd". 0.10 - N-14. 0.25 - Bogowie i demony.

BAŁTYCKA TV

8.00 - Dla dzieci. 8.30 - Program religijny. 9.30 - S. "Na północ". 11.00 - Bomba bałtycka. 13.00 - "Kibir vibir". 14.15 - Dla rybaków. 14.45 - Bitwa słów. 15.30 - Rowerowe show. 16.00 - S. "Przygody Sindbada". 16.50 - S. "Nightman". 17.40 - S. "Pluskwy". 18.30 - Bulwarowe show. 19.00 - Rodzinna telegra. 20.00 - Wiadomości. 20.20 - S. "Jesteśmy aniołami". 22.00 - Film fab. "Niespodziewany gniew". 23.35 - S. "Na północ". 1.05 - 6.15 - DW.

TV3

8.15 - Teleshop. 8.30 - Film anim. 8.35 - Film anim. "Simpsonowie". 9.15 - S. "Alf". 9.40 - Okno na przyrodę. 10.05 - S. "Marzyciele z Kalifornii". 10.30 - "Katts i Dog". 11.00 - Zaśpiewajmy. 11.30 - Telegra. 12.00 - Film fab. "Hrabina z Hongkongu". 14.00 - Z E. Gabrenaite. 14.25 - S. "Telefon pomocy 911". 15.10 - S. "Żonaty i z dziećmi". 15.40 - S. "Rycerz na kołach". 16.30 - S. "Herakles. Legendarne wędrówki". 17.20 - S. "Xenna". 18.10 - S. "Doktor Quinn". 18.55 - Kluborama TV3. 19.00 - Wiadomości. 19.15 - Akcenty tygodnia. 19.30 - Z E. Gabrenaite. 20.00 - Film fab. "Prawdziwe country". 22.05 - S. "Port". 23.00 - Przegląd sportowy. 23.30 - Program muz. 0.05 - S. "X Files".

WILEŃSKA TV

8.35 - Filmy anim. dla dzieci. 8.50 - Uczymy się litewskiego. 9.00 - Film dok. 10.00 - Wiadomości z Moskwy. 10.25 - Paluszki obliżesz. 10.55 - Zrób krok. 11.50 - Lekarz domowy. 12.20 - Towary i usługi. 12.35 - Studio OSP. 13.30 - Podoba się - oglądaj. 13.40 - Show A. Krupienina. 14.35 - S. "Robin Hood". 15.30 - Kamień węgielny. 16.00 - Stolica. 16.20 - Towary i usługi. 16.30 - Dla dzieci. 17.00 - Program analityczny. 18.00 - Film fab. "Z powrotem do ZSRR". 19.50 - Sport w tygodniu. 20.15 - Film dok. 20.40 - Koncert. 21.45 - "Itogi". 23.00 - Sam w domu.

VILSAT

9.00 - Sztafeta Vilsatu. 10.00 - Aktualia wileńskie. 10.30 - Film dok. 11.00 - XL-music. 11.30 - Kalejdoskop zniżek. 11.40 - Muzyka. 18.00 - Godzina mocy ducha. 19.00 - Kalejdoskop zniżek. 19.10 - Muzyka. 19.30 - Po prostu pies. 19.50 - Fotoklub. 20.00 - Salon książki "Vaga". 20.30 - Dla dzieci. 21.00 - Program sportowy. 22.00 - Film fab. "Sherlock Holmes i doktor Watson".

I KANAŁ ROSJI

6.00 - Film fab. "Sztylet". 8.00, 13.00, 16.00, 22.05 - Wiadomości. 8.15 - Chaotyczne zapiski. 8.30 - Dopóki wszyscy w domu. 9.10 - Gwiazda poranna. 10.00 - Dla żołnierzy. 10.30 - Panorama śmiechu. 11.20 - S. "Zaginiona ekspedycja". 12.25 - Służba ratownicza. 13.15 - Koncert. 15.20 - W świecie zwierząt. 16.15 - Pogoda. 16.20 - Film fab. "Wiejski detektyw". 17.55 - Wieczór twórczości M. Zadornowa. 18.55 - Afisz kinowy. 19.00 - Czas. 19.35 - Film fab. "Porwanie ". 21.35 - Przegląd piłkarski. 22.25 - Film fab. "Podanie nie zgaszonego księżyca".

ROSYJSKA TV

6.00 - Filmy anim. 6.20 - Pogoda. 6.25 - Film fab. "Wszystko na odwrót". 7.30 - Poczta Rosyjskiej TV. 8.00 - Witaj, kraju. 8.30 - Miłość od pierwszego wejrzenia. 9.00 - "Anchlage" przedstawia. 10.00 - Rosyjskie lotto. 10.40 - Świat książki z Leonidem Kurawlowem. 11.00 - S. "Tydzień w Santa Barbara". 12.00 - Wiadomości. 12.30 - Federacja. 13.00 - Godzina parlamentu. 14.10 - S. "Prawo i porządek". 15.00 - Dialogi o zwierzętach. 16.00 - Stare mieszkanie. 17.15 - Ściśle tajne. 18.00 - Zwierciadło. 19.00 - W. Dobrynin na "placu gwiazd". 20.40 - Program "Akapit". 21.35 - Film fab. "Czekista". 22.30 - Pogoda.

TV POLONIA

7.00 - TV Polonia zaprasza. 7.05 - Słowo na niedzielę. 7.10 - "Złotopolscy" - serial prod. polskiej. 8.00 - Hulaj dusza. 8.40 - Testament wieków. 9.10 - Dzień dobry na dzień dobry. 10.00 - Śniadanie z Polonią. 10.30 - Magazyn kulturalny. 10.45 - Niedzielne muzykowanie. 11.30 - "Przez mapę na gapę" - serial dla młodych widzów. 12.00 - Polskie ABC - program dla dzieci. 12.30 - Skarbiec. 13.00 - Transmisja Niedzielnej Mszy Świętej. 14.05 - Teatr familijny "Cudowna lampa Aladyna". 14.50 - Kraina uśmiechu. 15.35 - "Potęga smaku" cz. 1 - film dok. 16.30 - Czy nas jeszcze pamiętasz. 16.50 - Pocztylion. 17.00 - Teleexpress. 17.15 - "Hrabia Kaczula" - serial anim. dla dzieci. 17.40 - "Pani minister tańczy" - komedia archiwalna prod. polskiej (1937). 19.15 - Dobranocka. 19.30 - Wiadomości. 19.45 - Prognoza pogody. 19.50 - Sport. 19.55 - Kto jest kim w Polsce. 20.05 - Tu stoję. 21.20 - Marzenia Marcina Dańca cz. 1 - program rozrywkowy. 22.10 - Enklawy: Dom i czas. 22.30 - Panorama. 22.55 - Prognoza pogody. 23.05 - Granica praw. 23.35 - Twoja lista przebojów. 0.15 - Międzynarodowe Targi Poznańskie. 0.45 - Powitanie widzów amerykańskich. 0.50 - "Przygody kota Filemona" - film anim. dla dzieci. 1.00 - Wiadomości. 1.15 - Sport. 1.17 - Prognoza pogody. 1.20 - Kto jest kim w Polsce. 1.30 - "Wojenna narzeczona" - serial prod. polsko-GBR. 2.30 - Panorama. 2.55 - Prognoza pogody. 3.05 - Tu stoję. 4.20 - Kraina uśmiechu. 5.05 - Enklawy: Dom i czas. 5.30 - "Pani minister tańczy" - komedia archiwalna prod. polskiej.

RTL7

6.20 - "Rodzina Potwornickich" - serial komed. 6.40 - "Trzecia planeta od Słońca" - serial komed. 7.05 - "Znikający człowiek" - serial SF. 8.00 - "Niesamowite historie" - serial SF. 8.50 - Odjazdowe kreskówki. 11.55 - "Opowieści złotej małpy" - serial przyg. 12.45 - "Ostatnia szarża nosorożca" - film przyrod. 13.35 - "Autostrada do Nieba" - serial famil. 14.30 - "Pogoda dla bogaczy" - serial obycz. 15.25 - "Siódme niebo" - serial komed. 16.15 - "Cienka niebieska linia" - serial komed. 16.45 - "Tata major" - serial komed. 17.10 - "Miłość dla pieniędzy" - komedia USA (1963). 18.50 - 7 minut - wydarzenia dnia. 19.05 - "McCall" - serial sensac. 20.00 - "Hudsucker Proxy" - komedia USA (1994). 22.00 - Wieczór z wampirem - talk-show. 23.05 - "Dom 4" - horror USA (1992). 0.40 - "McCall" - serial sensac. 1.25 - Wieczór z wampirem - talk-show. 2.20 - "Dom 4" - horror USA (1992).

PONIEDZIAŁEK,
9 LISTOPADA

LTV

6.30 - Dzień dobry. 8.05 - S. dla dzieci "Dzikie zwierzęta". 14.30 - S. "Wędrowiec". 15.00 - Program bałt. 15.30 - Dla domu. 15.55 - Program biał. 16.20 - Wiadomości (ros.). 16.30 - S. "Niespokojne gimnazjum". 17.20 - Dla dzieci. 17.45 - Wiadomości popołudniowe. 17.55 - Telekatalog. 18.00 - S. "Wędrowiec". 18.35 - 01, 02, 03. 19.00 - D. Kutraite rozmawia z posłem na Sejm K. Bobelisem. 1930 - Panorama. Sport. 20.00 - Perlas. 20.05 - S. "Ośmiornica IV". 21.50 - Czas twórczości. 22.20 - Jazz. 23.00 - Wiadomości wieczorne.

LNK

16.10 - S. "Bogaczka". 16.55 - S. "Bez domu jest źle". 17.25 - S. "Żar młodości". 18.10 - S. "Słoneczne wybrzeże". 19.00 - S. "Marisol". 19.30 - "19:30". 20.00 - Babie lato. 21.00 - S. "Historie mórz południowych". 22.00 - Od... do. 22.30 - "22:30". 22.45 - Niwy. 23.10 - Film fab. "Ankor, jeszcze raz Ankor".

BAŁTYCKA TV

6.15 - S. "Dallas". 7.00 - S. "Tak świat się kręci". 7.45 - S. "Zawsze będę cię kochać". 830 - S. "Oszustwa". 9.15 - S. "Powrót do Edenu". 10.00 - S. "Nightman". 10.45 - Bulwarowe show. 11.10 - S. "Pluskwy". 12.00 - Program humor. 12.30 - Program dla młodzieży i dzieci. 13.30 - S. "Przygody Sindbada". 15.00 - Koncert. 16.00 - S. "Dallas". 17.00 - S. "Tak świat się kręci". 18.00 - Wiadomości. 18.05 - S. "Zawsze będę cię kochać". 19.00 - S. "Oszustwa". 20.00 - Wiadomości. 20.20 - S. "Wodne szczury". 21.10 - S. "Był sobie złodziej". Przegląd krymin. 22.30 - Wiadomości. 22.45 - Program inf.-muz. 23.15 - S. "Maklerzy". 0.05 - S. "Krymin. historie". 0.35 - Rowerowe show. 1.00 - 6.15 - DW.

TV 3

6.35 - Komputerowe cuda. 7.00 - Kanał muz. 7.45 - S. "Los Marianny". 9.15 - S. "Santa Barbara". 10.00 - S. "Uroczy i dzielni". 10.25 - Kulinarne show. 10.50 - Telegra. 11.20 - Okno na przyrodę. 11.45 - S. "Alf". 12.10 - S. "Wilk powietrzny". 13.00 - S. "Jessica Fletcher". 13.45 - Teleshow. 14.15 - Kanał muz. 15.00 - Przegląd sportowy. 15.25 - S. "Pensacola". 16.10 - S. "Odwrotna strona miłości". 16.55 - S. "Santa Barbara". 17.40 - S. "Uroczy i dzielni". 18.05 - Tego jeszcze nie było. 18.10 - S. "Los Marianny". 19.00 - Wiadomości. 19.20 - Nowości sportowe. Pogoda. 19.30 - Niech żyje król. 20.00 - S. "Melrose Place". 21.00 - Z obu stron muru. 21.30 - S. "Dharma i Greg". 22.00 - Wiadomości. 22.10 - S. "Prawo i porządek". 23.00 - S. "Szpital polowy". 23.30 - Kanał muz.

WILEŃSKA TV

8.00 - Program analit. 9.00 - Fillm dok. 10.00 - Gwiazdy o gwiazdach. 10.30 - Sport tygodnia. 11.00 - Wiadomości z Moskwy. 11.10 - Film fab. "Złota mina". 13.35 - Dziękuję za zakup. 13.55 - Film anim. dla dzieci. 14.10 - S. "Robin Hood". 15.05 - Twój wychowanek. 15.35 - Kanał muz. 16.00 - Patrol drogowy. 16.20 - Film fab. "Wilcza krew". 18.00 - Wiadomości z Wilna. 18.15 - Towary i usługi. 18.30 - Telefon 23-55-60. 19.15 - Wiadomości z Moskwy. 19.45 - Sam w domu. 20.20 - Film dok. 21.00 - Katastrofy i wojny tygodnia. 21.30 - Patrol drogowy. 21.50 - Wiadomości z Moskwy. 22.00 - Wiadomości z Wilna. 22.15 - Kanał muz. 22.35 - Znak jakości. 22.45 - Koncert.

VILSAT

15.30 - Film fab. "Sherlock Holmes i doktor Watson". 17.00 - S. "Moja druga mama". 18.00 - Program rozr. dla młodzieży. 19.55 - Warto zwiedzić. 20.00 - Program sportowy. 20.20 - Kalejdoskop zniżek. 20.30 - Kalejdoskop zniżek. 20.40 - Dla dzieci. 21.00 - Puls Wilna. **21.15 - Wiadomości (pol.).** 21.20 - Warto zwiedzić. 21.30 - Kłajpedzka TV. 22.05 - S. "Moja druga mama". 22.55 - Kalejdoskop zniżek. 23.05 - Puls Wilna. **23.20 - Wiadomości (pol.).**

I KANAŁ ROSJI

6.00 - Film fab. "Na ruinach zamku hrabiowskiego". 6.05 - "Jerałasz". 7.30 - Film anim. 8.00, 13.00, 16.00, 22.15 - Wiadomości. 8.15 - Biblioteka domowa. 8.35 - Poddasze braci Pilotów. 9.10 - Kalambur. 9.40 - Dla rolników. 10.10 - S. "Wszystkie podróże ekipy Cousteau". 10.20 - S. "Zaginiona ekspedycja". 13.15 - Panorama śmiechu. 13.50 - Klub podróżników. 14.35 - Filmy anim. 15.30 - Śmierć J. Gagarina. Fakty i wersje. 16.15 - "Gorączka złota". 16.50 - Kobiece historie. 17.20 - Film fab. "Cios parasolem". 19.00 - Czas. 19.30 - Pogoda. 19.40 - Film fab. "Porwanie-2". 21.30 - Pogląd. 22.35 - Film fab. "Komisarz".

ROSYJSKA TV

6.00 - Film "Trzej weterani". 7.30 - Filmy anim. 8.00 - Witaj, kraju. 8.35 - Koncert. 9.30 - Podium. 9.55 - Kłopoty N. Warlej. 10.25 - Koncert. 12.00, 18.00 - Wiadomości. 12.30 - Rozmowy. 13.00 - 50x50. 14.10 - S. "Prawo i porządek". 15.00 - Gwiazdy XXI wieku. 16.00 - Moja rodzina. 17.00 - Liliowa mgła. 18.30 - "Anchlage" przedstawia. 19.00 - Film fab. "Przyjaciel zmarłego". 20.50 - Miłość od pierwszego wejrzenia. 21.15 - Dyżurna jednostka. 21.40 - Gorąca dziesiątka. 22.30 - Pogoda.

TV POLONIA

7.00 - TV Polonia zaprasza. 7.05 - Dziennik krajowy. 7.25 - Sport-telegram. 7.30 - Uczmy się polskiego. 8.00 - Papierowy teatrzyk. 8.15 - Ala i As - program dla dzieci. 8.30 - "Tajemnica Sagali" - serial dla młodych widzów. 9.00 - Wiadomości. 9.10 - Spojrzenia na Polskę. 9.30 - Tu stoję. 10.40 - Kraina uśmiechu. 11.25 - Od rozbioru do wolności - teleturniej historyczny. 11.50 - Danie na weekend. 12.00 - Wiadomości. 12.15 - Wieści polonijne. 12.30 - "Klan" - serial prod. polskiej. 12.55 - Magazyn kulturalny. 13.10 - Czy nas jeszcze pamiętasz. 13.30 - Magazyn polonijny ze wschodu. 14.00 - "Jest jak jest" - serial prod. polskiej. 14.30 - Kult kina. 15.00 - Panorama. 15.20 - Program dnia. 15.30 - Swój. 16.00 - "Klan" - serial prod. polskiej. 16.30 - Szafiki - program dla dzieci. 17.00 - Teleexpress. 17.15 - Sportowy tydzień. 17.35 - Krzyżówka szczęścia - teleturniej. 18.00 - "Capital City" - serial prod. angielskiej. 18.50 - Dziennik telewizyjny - program Jacka Fedorowicza. 19.00 - Auto-Moto-Klub. 19.10 - Reporter. 19.20 - Dobranocka. 19.30 - Wiadomości. 19.56 - Prognoza pogody. 20.01 - Sport. 20.05 - "Kapelusz pana Anatola". 21.30 - Mała rzecz, a cieszy. 21.40 - "Byłem bóstwem Shinto" - film dok. 22.30 - Panorama. 22.56 - Prognoza pogody. 23.05 - W centrum uwagi. 23.20 - Okna. Dorośli. 24.00 - Miesiąc Krzysztofa Pendereckiego. 0.25 - Tydzień Prezydenta. 0.45 - Powitanie widzów amerykańskich. 0.50 - "Gucio i Cezar" - serial anim. dla dzieci. 1.00 - Wiadomości. 1.25 - Sport. 1.27 - Prognoza pogody. 1.30 - "Capital City" - serial prod. angielskiej. 2.20 - Dziennik telewizyjny - program Jacka Fedorowicza. 2.30 - Panorama. 2.56 - Prognoza pogody. 3.05 - "Kapelusz pana Anatola". 4.30 - Mała rzecz, a cieszy. 4.45 - Spojrzenia na Polskę. 5.05 - Studio sport. 5.35 - "Klan" - serial prod. polskiej. 6.00 - W centrum uwagi. 6.15 - Krzyżówka szczęścia - teleturniej. 6.40 - Sportowy tydzień.

RTL7

6.10 - "Cienka niebieska linia" - serial komed. 6.40 - "Pogoda dla bogaczy" - serial obycz. 7.30 - Teleshopping. 8.00 - "Siódme niebo" - serial komed. 8.45 - Odjazdowe kreskówki. 10.00 - "Miłość dla pieniędzy" - komedia USA (1963). 11.40 - "Hudsucker Proxy" - komedia USA (1994). 13.30 - Teleshopping. 14.15 - "Na zawsze" - serial obycz. 15.05 - "Miłość i dyplomacja" - serial obycz. 15.30 - Odjazdowe kreskówki. 16.45 - "Dziewczyna z komputera" - serial komed. 17.10 "Nieustraszeni" - serial sensac. 18.00 - "Sunset Beach" - serial USA. 18.50 - 7 minut - wydarzenia dnia. 19.00 - Zoom - magazyn sensacji. 19.30 - Podaj dalej - teleturniej. 20.00 - "Quincy" - serial krym. 20.55 - "Beztroskie lata" - komedia USA (1982). 22.25 - 7 minut - wydarzenia dnia. 22.40 - "Policjanci z Miami" - serial sensac. 23.30 - "Świat pana trenera" - serial komed. 23.50- Carrottka z puszki - program rozrywkowy. 0.50 - "Dziewczyna z komputera" - serial komed. 1.10 - "Nieustraszeni" - serial sensac. 1.55 - Zoom - magazyn sensacji. 2.20 - Podaj dalej - teleturniej.

WTOREK,
10 LISTOPADA

LTV

6.30 - Dzień dobry. 8.05 - S. „Dzikie zwierzęta". 14.30 - S. „Włóczęga". 15.00 - Pół godziny w rządzie. 15.30 - Dla domu. **15.55 - Rozmowy wileńskie.** 16.20 - Wiadomości (ros.). 16.30 - S. „Niespokojne gimnazjum". 17.20 - Dla dzieci. 17.45 - Wiadomości. 17.55 - Telekatalog. 18.00 - S. „Włóczęga". 18.25 - Przedsiębiorczość. 19.00 - Żywa przyroda. 19.30 - Panorama. 20.00 - Loteria. 20.05 - Klub prasowy. 21.00 - S. „Rozproszone dzieci". 21.45 - Technologia i telekomunikacja. 22.05 - S. „Potęga mitów". 23.00 - Dziennik wieczorny.

LNK

6.15 - Teleshop. 6.30 - Poranne koło. 8.30 - S. „Bez domu jest źle". 9.00 - S. „Słoneczne wybrzeże". 9.45 - S. anim. 10.10 - Teleshop. 10.40 - S. „Bogaczka". 11.25 - Babie lato. 12.20 - od... do. 12.45 - Niwy. 13.10 - S. „Żar młodości". 13.55 - To ci rodzinka. 14.35 - Teleshop. 14.50 - S. „Marisol". 15.20 - S. „Colt". 16.10 - S. „Bogaczka". 16.55 - S. „Bez domu jest źle". 17.25 - S. „Żar młodości". 18.10 - S. „Słoneczne wybrzeże". 19.00 - S. „Marisol". 19.30 - „19:30". 20.00 - Nurty. 21.00 - S. „Nash Bridges". 22.00 - Z Hollywoodu. 22.30 - „22:30". 22.45 - S. „Zainfeld". 23.45 - Film det. „W imię sprawiedliwości". 24.00 - S. „Nowy Orlean".

BAŁTYCKA TV

6.15 - S. „Dallas". 7.00 - S. „Tak świat się kręci". 7.45 - S. „Zawsze będę ciebie kochać". 8.30 - S. „Oszustwa". 9.15 - S. „Siódme niebo". 10.00 - Walka słów. 10.45 - Humor. 11.10 - S. „Żył sobie złodziej". 12.00 - Kronika krym. 12.30 - Program muz. 13.00 - Koncert. 14.00 - Bałtycka bomba. 15.00 - S. „McGyver". 16.00 - S. „Dallas". 17.00 - S. „Tak świat się kręci". 18.00 - Wiadomości. 18.05 - S. „Zawsze będę ciebie kochać". 19.00 - S. „Oszustwa". 20.00 - Wiadomości. 20.20 - S. „ Komisarz Rex". 21.10 - S. „Odcinek prędkości". 22.00 - Pod innym kątem. 22.30 - Wiadomości. 22.45 - Problem narkotyków. 23.05 - S. „Wojny domowe". 23.55 - S. „Czarne niebo". 0.45 - 6.15 - DW.

TV 3

6.35 - S. „Książę Śmiałek". 7.00 - Kanał muz. 7.45 - S. „Los Marianny". 8.30 - S. „Santa Barbara". 9.15 - S. „Uroczy i dzielni". 10.00 - Komedia. 10.25 - Kamera WRS. 10.50 - Zaśpiewajmy. 11.20 - Barwy morza. 11.40 - S. „Alf". 12.05 - S. „Wilk powietrzny". 13.00 - S. „Jessica Fletcher". 13.45 - Teleshop. 14.15 - Kanał muz. 15.00 - S. „Katts i Dog". 15.25 - S. „Telefon pomocy 911". 16.10 - S. „Druga strona miłości". 16.55 - S. „Santa Barbara". 17.40 - S. „Uroczy i dzielni". 18.05 - Tego jeszcze nie było. 18.10 - S. „Los Marianny". 19.00 - Wiadomości. 19.20 - Sport. 19.30 - Euromisja. 20.00 - S. „Strażnik Teksasu". 21.00 - TV „Lietuvos rytas". 22.00 - Wiadomości. 22.10 - S. „Brooklyn Południowy". 23.00 - S. „Szpital polowy". 23.30 - Kanał muz. 0.15 - S. „UFO".

WILEŃSKA TV

8.00 - Z Wilna. 8.15 - Telefon 23-55-60. 9.00 - Z Moskwy. 9.10 - Filmy anim dla dzieci. 9.25 - Gwiazdy o gwiazdach. 9.55 - Dziękuję za zakup. 10.15 - Towary i usługi. 10.25 - Katastrofy i wojny tygodnia. 11.00 - Z Moskwy. 11. 10 - Film fab. „Zielony furgon". 12.35 - Dziękuję za zakup. 13.00 - Z Moskwy. 13.10 - Dziękuję za zakup. 13.25 - S. „Edera". 14.15 - Towary i usługi. 14.25 - Nowy Jork. 14.55 - Podoba się - oglądaj. 15.05 - Kanał muz. 15.40 - Patrol drogowy. 16.00 - Z Moskwy. 16.25 - S. „Grace w opałach". 16.55 - Film dok. o przyrodzie. 18.00 - Z Wilna. 18.15 - Towary i usługi. 18.30 - Męski klub. 19.30 - Z Moskwy. 20.00 - Stolica. 20.20 - NYCOMED radzi od przeziębienia. 20.25 - S. „Czerwone czarne". 21.25 - Humor. 22.00 - Z Wilna. 22.20 - Ci, którzy. 22.35 - Kanał muz. 23.10 - Znak jakości. 23.25 - Film fab. „Fatalna namiętność".

VILSAT

17.00 - S. „Moja druga mama". 17.50 - Film fab. „Nie strzelajcie do białych łabędzi". 19.30 - Terytorium. 19.55 - Warto odwiedzić. 20.00 - Auto-Moto-Sport. 20.20 - Kalejdoskop zniżek. 20.40 - Dla dzieci. 21.00 - Puls Wilna. **21.15 - Wiadomości (pol.).** 21.20 - Warto odwiedzić. 21.30 - Rosyjskie gwoździe. 22.05 - S. „Moja druga mama". 22.55 - Kalejdoskop zniżek. 23.05 - Puls Wilna. **23.20 - Wiadomości (pol.).**

I KANAŁ ROSJI

7.00, 10.00, 13.00, 16.00, 22.15 - Wiadomości. 7.15 - Pole cudów. 8.20 - Spojrzenie. 9.05 - Panorama śmiechu. 9.50 - Biblioteka domowa. 10.15 - Razem. 13.15 - S. „Nowe przygody Sindbada". 13.45 - Dobra okazja. 14.30 - Do lat 16 i więcej. 15.00 - S. „Okrutny anioł". 16.15 - Zgadnij melodię. 16.45 - Godzina szczytu. 17.00 - Temat. 17.45 - S. „Scarlet". 18.45 - Dobranoc, dzieci. 19.00 - Czas. 19.50 - Film „Detektyw". 22.30 - Hokej na lodzie.

ROSYJSKA TV

5.00, 7.30, 7.50 - Witaj, Rosjo. 7.15 - Oddział dyżurny. 7.35 - Telegra. 7.55 - Towary pocztą. 8.00 - S. „Santa Barbara". 8.45 - Muzyka. 9.00, 15.00, 18.00, 22.00 - Wiadomości. 14.15 - Popołudnie z bajką. 14.30 - Film anim. „Ali Baba i 40 rozbójników". 15.30 - Wieża. 15.55 - Piłka nożna. 18.35 - Szczegóły. 18.45 - Koncert. 21.45 - Oddział dyżurny.

TV POLONIA

7.00 - TV Polonia zaprasza. 7.05 - Dziennik krajowy. 7.25 - Sport - telegram. 7.30 - Dziecko, troski i radości. 7.45 - Domosfera. 8.00 - Południk 19-ty. 8.25 - Kolorowe nutki. 8.30 - „Przez mapę na gapę" - serial dla młodych widzów. 9.00 - Wiadomości. 9.10 - Mówi się... 9.30 - Swój. 10.00 - Zgromadzenie Posłów i Senatorów z okazji 80 rocznicy odzyskania niepodległości. 11.00 - „Capital City" - serial prod. angielskiej. 12.00 - Wiadomości. 12.10 - Tydzień Prezydenta. 12.30 - „Klan" - serial prod. polskiej. 12.55 - Auto-Moto-Klub. 13.05 - Krzyżówka szczęścia - teleturniej. 13.30 - „Kapelusz pana Anatola". 15.00 - Panorama. 15.20 - Program dnia. 15.30 - Program publicystyczny. 16.00 - „Klan" - serial prod. polskiej. 16.30 - „Pierścień i róża" - serial prod. polskiej. 17.00 - Teleexpress. 17.15 - Zaproszenie - program krajoznawczy. 17.35 - Tylko Muzyka. 19.00 - Tata, a Marcin powiedział. 19.10 - Reporter. 19.20 - Dobranocka. 19.30 - Wiadomości. 19.56 - Prognoza pogody. 20.00 - Sport. 20.05 - „Rodzina Połanieckich" - serial prod. polskiej. 21.30 - Pętla czasu. 22.00 - Wieczór reporterski. 22.30 - Panorama. 22.56 - Prognoza pogody. 23.05 - W centrum uwagi. 23.20 - Miesiąc Krzysztofa Pendereckiego. 0.25 - Magazyn parlamentarny. 0.45 - Powitanie widzów amerykańskich. 0.50- „Fortele Jonatana Kota" - serial anim. dla dzieci. 1.00 - Wiadomości. 1.25 - Sport. 1.27 - Prognoza pogody. 1.30 - Tylko Muzyka. 2.30 - Panorama. 2.56 - Prognoza pogody. 3.05 - „Rodzina Połanieckich" - serial prod. polskiej. 4.30 - Pętla czasu. 5.05 - Sport z satelity. 5.35 - „Klan" - serial prod. polskiej. 6.00 - W centrum uwagi. 6.15- Tylko Muzyka. 6.40 - Zaproszenie - program krajoznawczy.

RTL7

6.25 - Ukryta kamera - program rozrywkowy. 6.45 - „Na zawsze" - serial obycz. 7.30 - Teleshopping. 8.05 - „Miłość i dyplomacja" - serial obycz. 8.30 - „Sunset Beach" - serial obycz. 9.15 - Odjazdowe kreskówki. 10.30 - „Beztroskie lata w Ridgemont High" - komedia USA (1982). 12.05 - „Quincy" - serial krym. 12.55 - Ukryta kamera. 13.30 - Teleshopping. 14.15 - „Na zawsze"- serial obycz. 15.05 - „Miłość i dyplomacja" - serial obycz. 15.30 - Odjazdowe kreskówki. 16.45 - „Dziewczyna z komputera" - serial komed. 17.10 - „Nieustraszeni" - serial sensac. 18.00 - „Sunset Beach" - serial USA. 18.50 - 7 minut - wydarzenia dnia. 19.00 - Zoom - magazyn sensacji. 19.30 - Podaj dalej - teleturniej. 20.00 - „Doktor Detroit" - komedia USA (1983). 21.35 - Wieczór z wampirem - talk-show. 22.45 - 7 minut - wydarzenia dnia. 22.55 - „Policjanci z Miami" - serial sensac. 23.45 - „Świat pana trenera" - serial komed. 0.10 - „Kariera maklera" - serial obycz. 0.55 - „Dziewczyna z komputera" - serial komed. 1.15 - „Nieustraszeni" - serial sensac. 1.55 - Zoom - magazyn sensacji. 2.20 - Podaj dalej - teleturniej.

ŚRODA,
11 LISTOPADA

LTV

6.30 - Dzień dobry. 8.05 - S. „Dzikie zwierzęta". 14.30 - S. „Włóczęga". 15.00 - Milioner. 15.30 - Dla domu. 15.55 - Słowo chrześcijanina. 16.20 - Wiadomości (ros.). 16.30 - S. „Niespokojne gimnazjum". 17.20 - Dla dzieci. 17.45 - Wiadomości. 17.55 - Telekatalog. 18.00 - S. „Włóczęga". 18.25 - Przedsiębiorczość. 18.35 - Znaki. 19.00 - Nostalgia. 19.30 - Panorama. 20.00 - Loteria. 20.05 - Program psych. 20.55 - Podróż w czas miniony. 21.45 - „Kaukodromas". 22.10 - Scena muz. 23.00 - Dziennik wieczorny.

LNK

6.15 - Teleshop. 6.30 - Poranne koło. 8.30 - S. „Bez domu jest źle". 9.00 - S. „Słoneczne wybrzeże". 9.45 - S. anim. 10.10 - Teleshop. 10.40 - S. „Bogaczka". 11.25 - Jeszcze nie wieczór. 12.10 - Z Hollywoodu. 12.35 - 4 koła. 13.00 - S. „Żar młodości". 13.45 - Nurty. 14.35 - Teleshop. 14.50 - S. „Marisol". 15.20 - S. „Colt". 16.10 - S. „Bogaczka". 16.55 - S. „Bez domu jest źle". 17.25 - S. „Żarmłodości". 18.10 - S. „Słoneczne wybrzeże". 19.00 - S. „Marisol". 19.30 - „19:30". 20.00 - S. „Najukochańszy syn". 21.00 - S. „Adres grzechu - wyższe sfery". 22.00 - S. „Zwariowana para". 22.30 - „22:30". 22.45 - S. „Tajemnice Weroniki". 23.10 - Film fab. 24.00 - S. „Nowy Orlean".

BAŁTYCKA TV

6.15 - S. „Dallas". 7.00 - S. „Tak świat się kręci". 7.45 - S. „Zawsze będę ciebie kochać". 8.30 - S. „Oszustwa". 9.15 - S. „Wojny domowe". 10.00 - Telegra dla rodziny. 10.45 - Na jednym końcu haczyk. 11.10 - S. „Odcinek prędkości". 12.00 - Pod innym kątem. 12.30 - S. „Kiber-dzieci". 13.00 - S. „McGyver". 14.00 - Bałtycka bomba. 15.00 - Rozmowy muzyczne. 16.00 - S. „Dallas". 17.00 - S. „Tak świat się kręci". 18.00 - Wiadomości. 18.05 - S. „Zawsze będę ciebie kochać". 19.00 - S. „Oszustwa". 20.00 - Wiadomości. 20.20 - S. „Komisarz Rex". 21.10 - Brzeg. 22.00 - Humor. 22.30 - Wiadomości. 22.45 - Film fab. „Duszpasterz". 0.30 - 6.15 - DW.

TV 3

6.35 - S. „Książę Śmiałek". 7.00 - Kanał muz. 7.45 - Teleshop. 8.00 - S. „Los Marianny". 8.45 - S. „Santa Barbara". 9.35 - S. „Uroczy i dzielni". 10.00 - Komedia. 10.25 - Zgadnij cenę. 10.50 - Po obu stronach muru. 11.20 - Humor. 11.40 - S. „Dharma i Greg". 12.05 - S. „Wilk powietrzny". 13.00 - S. „Jessica Fletcher". 13.45 - Teleshop. 14.15 - Kanał muz. 15.00 - Komedia „Marzyciele z Kalifornii". 15.25 - S. „Beverly Hills 90210". 16.10 - Film fab. „Druga strona miłości". 16.55 - S. „Santa Barbara". 17.40 - S. „Uroczy i dzielni". 18.05 - Tego jeszcze nie było. 18.10 - S. „Los Marianny". 19.00 - Wiadomości. 19.20 - Sport. 19.30 - Euromisja. 20.00 - S. „Strażnik Teksasu". 21.00 - TV „Lietuvos rytas". 22.00 - Wiadomości. 22.10 - S. „Brooklyn Południowy". 23.00 - S. „Szpital polowy". 23.30 - Kanał muz. 0.15 - S. „UFO".

WILEŃSKA TV

8.05 - Z Wilna. 8.20. - Towary i usługi. 8.30 - Stolica. 8.50 - NYCOMED zaleca od przeziębienia. 9.00 - Z Moskwy. 9.10 - Męski klub. 10.05 - Dziękuję za zakup. 10.15 - Znak jakości. 10.25 - Humor. 11.00 - Z Moskwy. 11.10 - Film fab. „Pokonaj szatana". 12.50 - Dziękuję za zakup. 13.00 - Z Moskwy. 13.10 - Dziękuję za zakup. 13.25 - S. „Edera". 14.20 - Towary i usługi. 14.30 - Gwiazdy o gwiazdach. 15.00 - Podoba się - oglądaj. 15.10 - Kanał muz. 15.45 - Patrol drogowy. 16.00 - Z Moskwy. 16.20 - Podoba się - oglądaj. 16.30 - S. „Grace w opałach". 17.00 - Film dok. o przyrodzie. 18.00 - Z Wilna. 18.15 - Towary i usługi. 18.30 - Ja sama. 19.30 - Z Moskwy. 20.00 - Znad Wilii TV. 20.30 - W świecie ludzi. 21.05 - Humor. 21.35 - Patrol drogowy. 21.50 - Z Moskwy. 22.00 - Z Wilna. 22.15 - Kanał muz. 22.50 - Znak jakości. 23.00 - Film fab. „Abecadło miasta".

VILSAT

17.00 - S. „Moja druga mama". 17.50 - Film fab. „Nie strzelajcie do białych łabędzi". 19.30 - Terytorium. 19.55 - Warto odwiedzić. 20.00 - Auto-Moto-Sport. 20.30 - Kalejdoskop zniżek. 20.40 - Dla dzieci. 21.00 - Puls Wilna. **21.15 - Wiadomości (pol.).** 21.20 - Warto odwiedzić. 21.30 - Przede wszystkim dzieci. 22.05 - S. „Moja druga mama". 22.55 - Kalejdoskop zniżek. 23.05 - Puls Wilna. **23.20 - Wiadomości (pol.).**

I KANAŁ ROSJI

7.00, 10.00, 13.00, 16.00, 22.35 - Wiadomości. 7.15 - S. „Okrutny anioł". 8.15 - Temat. 9.00 - Hokej na lodzie. 9.50 - Biblioteka domowa. 10.15 - Razem. 13.15 - S. „Nowe przygody Sindbada". 13.45 - Zew dżungli. 14.10 - Dziecięce anegdoty. 14.30 - Do lat 16 i więcej. 15.00 - S. „Okrutny anioł". 16.15 - Zgadnij melodię. 16.45 - Godzina szczytu. 17.00 - Człowiek i prawo. 17.45 - S. „Scarlet". 18.45 - Dobranoc, dzieci. 19.00 - Czas. 19.50 - Film fab. 21. 50 - E. Radziński. „Przepowiednia Stalina".

ROSYJSKA TV

5.00, 7.30, 7.50 - Witaj, Rosjo. 7.15 - Oddział dyżurny. 7.35 - Telegra. 7.55 - Towary pocztą. 8.00 - S. „Santa Barbara". 8.45 - Muzyka. 9.00, 15.00, 18.00, 22.00 - Wiadomości. 14.10 - Filmy anim. 14.30 - Mistrzostwa świata w ciężkiej atletyce. 15.30 - Wieża. 16.10 - Film fab. 17.30 - Oddział dyżurny. 17.40 - Historia pewnego wydarzenia. 18.35 - Szczegóły. 18.45 - Sam sobie reżyserem. 19.15 - Film fab. „Kwartet kryminalny". 20.45 - S. „Agata Christie. Poirot". 21.45 - Oddział dyżurny.

TV POLONIA

7.00 - TV Polonia zaprasza. 7.05 - „Rodzina Połanieckich" - serial prod. polskiej. 8.30 - „Jest taka pieśń" - film dok. 9.20 - Skarbiec. 10.00 - Transmisja Mszy Świętej. 11.30 - Arie na chór. 11.50 - Transmisja uroczystości przed Grobem Nieznanego Żołnierza. 13.30 - Wiwat XX wiek - program kabaretowy. 14.15 - „Józef Piłsudski" - film dok. 15.45 - Wiwat XX wiek - program kabaretowy. 16.30 - „Klan" - serial prod. polskiej. 17.00 - Teleexpress. 17.15 - Krzyżówka szczęścia - teleturniej. 17.40 - Ułan księcia Józefa. 19.00 - Tomasz Borkowy. 19.20 - Dobranocka. 19.30 - Wiadomości. 19.51 - Prognoza pogody. 19.55 - Sport. 20.00 - „Dom" - serial prod. polskiej (1996). 21.25 - Od rozbioru do wolności. Finał teleturnieju historycznego. 22.05 - Koncert piosenek Agnieszki Osieckiej. 22.30 - Panorama. 22.56 - Prognoza pogody. 23.05 - Teatr Telewizji „Jury" (spektakl z 1994). 0.15 - Dwa dni Hanny B. 0.45 - Powitanie widzów amerykańskich. 0.50 - „Makowa Panienka" - serial anim. dla dzieci. 1.00 - Wiadomości. 1.20 - Sport. 1.22 - Prognoza pogody. 1.30 - „Sędziowie" - film fab. prod. polskiej. 2.30 - Panorama. 2.56 - Prognoza pogody. 3.05 - „Dom" - serial prod. polskiej. 4.25 - „Józef Piłsudski" - film dok. 5.50 - „Klan" - serial prod. polskiej. 6.15 - Krzyżówka szczęścia - teleturniej. 6.45 - Magazyn kulturalny.

RTL7

7.00 - Ukryta kamera - program rozrywkowy. 7.20 - „Na zawsze" - serial obycz. 8.00- „Miłość i dyplomacja" - serial obycz. 8.25 - „Sunset Beach" - serial obycz. 9.10 - Odjazdowe kreskówki. 10.45 - Wieczór z wampirem - talk-show. 11.45 - „Lew" - film przyrod. 12.40 - „Opowieści złotej Małpy" - serial przyg. 13.30- „Autostrada do Nieba" - serial famil. 14.20 - „Pogoda dla bogaczy" - serial obycz. 15.15 - „Siódme niebo" - serial komed. 16.05 - „Cienka niebieska linia" - serial komed. 16.35 - „Tata major" - serial komed. 17.00 - „Hrabia Monte Christo" - film przyg. USA (1975). 18.50 - 7 minut - wydarzenia dnia. 19.05 - „McCall" - serial sensac. 20.00 - „Olej Lorenza" - dramat USA (1992). 22.20 - „Adwokat i prokurator" - serial krym. 23.10 - „Policjanci z Miami" - serial krym. 0.05 - „Świat pana trenera" - serial komed. 0.30 - „Tata major" - serial komed. 0.50 - „Opowieści złotej małpy" - serial przyg. 1.35 - „McCall" - serial sensac. 3.25 - Nocne granie na ekranie.

CZWARTEK,
12 LISTOPADA

LTV

6.30 - Dzień dobry. 8.05 - S. „Dzikie zwierzęta". 14.30 - S. „Włóczęga". 15.00 - Pół godziny rządu. 15.30 - Dla domu. 15.55 - Trembita. 16.20 - Wiadomości. 16.30 - S. „Niespokojne gimnazjum". 17.20 - Dla dzieci. 17.45 - Wiadomości. 17.55 - Telekatalog. 18.00 - S. „Włóczęga". 18.25 - Przedsiębiorczość. 18.35 - Ulica biznesu. 19.00 - Drogi. Samochody. Ludzie. 19.30 - Panorama. 20.00 - Loteria. 20.05 - Film fab. „Windą na szafot". 21.40 - W świecie filmu. 22.00 - Wybory posła na Sejm w okręgu poniewieskim. 23.00 - Dziennik wieczorny.

LNK

6.15 - Teleshop. 6.30 - Poranne koło. 8.30 - S. „Bez domu jest źle". 9.00 - S. „Słoneczne wybrzeże". 9.45 - S. anim. 10.10 - Teleshop. 10.40 - S. „Bogaczka". 11.25 - Salon białego kota. 11.55 - Humor. 12.25 - ABC zdrowia. Rak prostaty. Bóle stawów i mięśni. 13.00 - S. „Żar młodości". 13.45 - Babie lato. 14.35 - Teleshop. 14.50 - S. „Marisol". 15.20 - S. „Colt". 16.10 - S. „Bogaczka". 16.55 - S. „Bez domu jest źle". 17.25 - S. „Żar młodości". 18.10 - S. „Słoneczne wybrzeże". 19.00 - S. „Marisol". 19.30 - „19:30". 20.00 - N-14. 20.15 - Euroliga. 22.10 - Humor. 22.30 - „22:30". 22.45 - S. „Tajemnice Weroniki". 23.10 - S. „Wydział zabójstw". 24.00 - S. „Nowy Orlean".

BAŁTYCKA TV

6.15 - S. „Dallas". 7.00 - S. „Tak świat się kręci". 7.45 - S. „Zawsze będę ciebie kochać". 8.30 - S. „Oszustwa". 9.15 - S. „Conan". 10.00 - S. „Komisarz Rex". 10.45 - Brzeg. 11.30 - Tak. Nie. 12.30 - Na jednym końcu haczyk. 13.00 - Rozmowy muzyczne. 14.00 - Bałtycka bomba. 15.00 - S. „McGyver". 16.00 - S. „Dallas". 17.00 - S. „Tak świat się kręci". 18.00 - Wiadomości. 18.05 - S. „Zawsze będę ciebie kochać". 19.00 - S. „Oszustwa". 20.00 - Wiadomości. 20.20 - S. „Navarro". 22.00 - Jestem z wami. 22.30 - Wiadomości. 22.45 - Na jednym końcu haczyk. 23.15 - S. „Kryminalne historie". 23.45 - Humor. 0.10 - S. „Komisarz Rex". 1.00-6.15 - DW.

TV3

6.35 - Film anim. „Popeye i syn". 7.00 - Kanał muz. 7.45 - Teleshop. 8.00 - S. „Los Marianny". 8.45 - S. „Santa Barbara". 9.30 - S. „Uroczy i dzielni". 10.00 - Komedia. 10.25 - Telegra. 10.55 - Z E. Gabrenaite. 11.25 - Kino. 11.40 - S. „Szpital polowy". 12.05 - S. „Wilk powietrzny". 13.00 - S. „Jessica Fletcher". 13.45 - Teleshop. 14.15 - Kanał muz. 15.00 - S. „Marzyciele z Kalifornii". 15.25 - S. „Rycerz na kołach". 16.10 - S. „Druga strona miłości". 16.55 - S. „Santa Barbara". 17.40 - S. „Uroczy i dzielni". 18.05 - Tego jeszcze nie było. 18.10 - S. „Los Marianny". 19.00 - Wiadomości. 19.20 - Sport. 19.30 - Teleszczęście. 20.00 - S. „Nadzieja Chicago". 21.00 - S. „W archiwum X". 22.00 - Wiadomości. 22.10 - S. „Sprawa". 23.00 - S. „Żonaty i z dziećmi". 23.30 - Kanał muz. 0.15 - S. „UFO".

WILEŃSKA TV

8.05 - Z Wilna. 8.20 - Towary i usługi. **8.30 - Znad Wilii TV.** 9.00 - Z Moskwy. 9.10 - Ja sama. 10.05 - Lekcja jęz. litewskiego. 10.15 - Znak jakości. 10.30 - Jesteś świadkiem. 11.00 - Z Moskwy. 11.10 - Film fab. „Z ust plastyka". 13.00 - Z Moskwy. 13.10 - Dziękuję za zakup. 13.25 - S. „Edera". 14.15 - W świecie ludzi. 14.45 - Towary i usługi. 15.00 - Podoba się - oglądaj. 15.10 - Kanał muz. 15.45 - Patrol drogowy. 16.00 - Z Moskwy. 16.20 - Podoba się - oglądaj. 16.30 - S. „Grace w opałach". 17.00 - Film dok. o przyrodzie. 18.00 - Z Wilna. 18.30 - Humor. 19.30 - Z Moskwy. 20.00 - Lekarz domowy. 20.30 - W świecie ludzi. 21.05 - U „Jabłka". 21.35 - Wileńska jutrzenka. 21.50 - Towary i usługi. 22.00 - Z Wilna. 22.25 - Kanał muz. 22.50 - Znak jakości. 23.00 - Film fab. „Masażystka".

VILSAT

17.00 - S. „Moja druga mama". 17.50 - Film fab. „Przyzwoita Marta". 19.30 - Terytorium. 20.05 - Warto odwiedzić. 20.00 - Auto - Moto - Sport. 20.30 - Kalejdoskop zniżek. 20.40 - Dla dzieci. 21.00 - Puls Wilna. **21.15 - Wiadomości (pol.).** 21.20 - Warto odwiedzić. 21.30 - Litwa Wschodnia. Temat: rozbudowa Wilna. 22.05 - S. „Moja druga mama". 22.55 - Kalejdoskop zniżek. 23.05 - Puls Wilna. **23.20 - Wiadomości (pol.).**

I KANAŁ ROSJI

7.00, 10.00, 13.00, 16.00, 22.20 - Wiadomości. 7.15 - S. „Okrutny anioł". 8.20 - Człowiek i prawo. 9.05 - Klub podróżników. 9.50 - Biblioteka domowa. 10.15 - Razem. 13.15 - S. „Nowe przygody Sindbada". 13.45 - Wspaniałe towarzystwo. 14.00 - Mądrale i mądralki. 14.30 - Do lat 16 i więcej. 15.00 - S. „Okrutny anioł". 16.15 - Te ciekawe zwierzęta. 16.45 - Godzina szczytu. 17.05 - Aby pamiętać... 17.45 - S. „Scarlet". 18.45 - Dobranoc, dzieci. 19.00 - Czas. 19.50 - Komedia „Strzeż się samochodu". 21.35 - E. Radziński. Przepowiednia Stalina.

ROSYJSKA TV

5.00, 7.30, 8.50 - Witaj, Rosjo. 7.15 - Oddział dyżurny. 7.35 - Telegra. 7.55 - Towary pocztą. 8.00 - S. „Santa Barbara". 8.45 - Muzyka. 9.00, 15.00, 18.00, 22.00 - Wiadomości. 14.15 - Popołudnia z bajką. 14.30 - Mistrzostwa świata w ciężkiej atletyce. 15.00 - Czas. 15.30 - Wieża. 16.30 - Film fab. „Bezpośrednia transmisja". 17.30 - Oddział dyżurny. 17.40 - Ekran dok. 18.35 - Szczegóły. 18.45 - Dwa fortepiany. 19.30 - S. „Wyuzdane tańce". 19.55 - S. „Samozwańcy". 20.55 - S. „Renegat". 21.45 - Oddział dyżurny.

TV POLONIA

7.00 - TV Polonia zaprasza. 7.05 - Dziennik krajowy. 7.30 - Dzieci takie jak nasze. 7.50 - Zrób to lepiej. 8.00 - Krasnal Tymoteusz - magazyn dla dzieci. 8.30 - „Pierścień i róża" - serial prod. polskiej. 9.00 - Wiadomości. 9.10 - Zwierzolub. 9.30 - „Dom" - serial prod. polskiej. 10.50 - „Dante z Wilamowic" - film dok. 11.30 - Pętla czasu. 12.00 - Wiadomości. 12.15 - Polonijny Magazyn Gospodarczy. 12.55 - Krzyżówka szczęścia - teleturniej. 13.20 - Od rozbioru do wolności. Finał teleturnieju historycznego. 14.00 - „Sędziowie" - film fab. prod. polskiej (1973). 15.00 - Panorama. 15.20 - Program dnia. 15.30 - Uczmy się polskiego. 16.00 - Polonijny Magazyn Gospodarczy. 16.30 - „W krainie władcy smoków" - serial prod. polsko-australijskiej. 17.00 - Teleexpress. 17.15 - Polska piosenka. 17.35 - Sport z satelity. 19.10 - Reporter. 19.20 - Dobranocka. 19.30 - Wiadomości. 19.56 - Prognoza pogody. 20.00 - Sport. 20.05 - Teatr Telewizji „Trucizna Teatru Rudolfo Sirera". 20.50 - TAK - Telewizyjne Archiwum Kultury. Witkacy inaczej. 21.40 - Prywatna kolekcja Zygmunta Rytki - reportaż. 21.55 - MdM - program rozrywkowy. 22.30 - Panorama. 22.56 - Prognoza pogody. 23.05 - W centrum uwagi. 23.20 - „Alchemik Sendivius" - serial historyczno-fantastyczny prod. polskiej. 0.05 - Hipoteka czasów wojny - reportaż. 0.25 - Diariusz rządowy. 0.45 - Powitanie widzów amerykańskich. 0.50 - „Wędrówki Rzepa" - serial anim. dla dzieci. 1.00 - Wiadomości. 1.25 - Sport. 1.27 - Prognoza pogody. 1.30 - „Potęga smaku" - film dok. 2.30 - Panorama. 2.56 - Prognoza pogody. 3.05 - Teatr Telewizji „Trucizna Teatru Rudolfo Sirera". 3.50 - TAK - Telewizyjne Archiwum Kultury. 4.40 - Prywatna kolekcja Zygmunta Rytki - reportaż. 4.55 - MdM - program rozrywkowy. 5.30 - Polonijny Magazyn Gospodarczy. 6.00 - W centrum uwagi. 6.15 - Polska piosenka. 6.40 - Antologia Literatury Emigracyjnej.

RTL7

6.10 - Ukryta kamera - program rozrywkowy. 6.40 - „Pogoda dla bogaczy" - serial obycz. 7.30 - Teleshopping. 8.00 - Ukryta kamera - program rozrywkowy. 8.20 - „Bolek i Lolek na Dzikim Zachodzie" - serial anim. dla dzieci. 9.35 - „Hrabia Monte Christo" - film przyg. USA (1975). 11.20 - „Olej Lorenza" - dramat USA (1992). 13.30 - Teleshopping. 14.15 - „Na zawsze" - serial obycz. 15.05 - „Miłość i dyplomacja" - serial obycz. 15.30 - Odjazdowe kreskówki. 16.45 - „Dziewczyna z komputera" - serial komed. 17.10 - „Sliders" - serial fantastyczno-naukowy. 18.00 - „Sunset Beach" - serial USA. 18.50 - 7 minut - wydarzenia dnia. 19.00 - Zoom - magazyn sensacji. 19.30 - Podaj dalej - teleturniej. 20.00 - „Columbo" - serial krym. 21.20 - „Wydział zabójstw" - serial krym. 22.15 - 7 minut - wydarzenia dnia. 22.30 - „Policjanci z Miami" - serial sensac. 23.20 - „Świat pana trenera" - serial komed. 23.40 - „Capital News" - serial obycz. 0.30 - „Dziewczyna z komputera" - serial komed. 0.50 - „Sliders" - serial fantastyczno-naukowy. 1.30 - Zoom - magazyn sensacji. 1.55 - Podaj dalej - teleturniej.

Gotana
KOSMETYKI
Tel./fax 77 16 09
(Zam. B-6)

PROGRAM TVP - 1

SOBOTA,
7 LISTOPADA

7.00 - Rolnictwo na świecie. 7.15 - Agrolinia. 7.45 - Śniadanie na farmie. 8.05 - Wszystko o działce i ogrodzie. 8.30 - Wiadomości. 8.42 - Pogoda. 8.45 - Droga do NATO - reportaż. 9.05 - Ziarno - pr. red. katolickiej dla dzieci i rodziców. 9.30 - 5-10-15 - pr. dla dzieci i młodzieży. 9.55 - „Świat Astrid Lindgren" - film dok. 10.25 - Walt Disney przedstawia. 11.40 - Co w kraju piszczy? 12.00 - Wiadomości. 12.10 - Program pod różą. 12.40 - Czasy - katolicki magazyn informacyjny. 12.55 - Od rozbioru do wolności - teleturniej historyczny. 13.25 - Stopklatka - magazyn filmowy. 13.50 - Koszykówka. 15.25- Goniec kulturalny. 15.45 - Twoja lista przebojów. 16.25 - „Pan Złota Rączka" - serial prod. USA. 17.00 - Teleexpress. 17.25 - Jaka to melodia? - quiz. 17.50 - To jest telewizja. 18.10 - „Przygody Sindbada" - serial prod. USA. 19.00 - Wieczorynka. 19.30 - Wiadomości. 19.51 - Sport. 19.54 - Prognoza pogody. 20.05 - „Ośmiorniczka" - film fab. prod. angielskiej (1983). 22.20 - Spotkania kabaretowe. 23.10 - Sportowa sobota. 23.30 - „Za dziesięć minut północ" - film sensacyjny prod. USA (1983). 1.10 - „Klan" - telenowela TVP. 2.25 - Muzyczna noc z gwiazdą.

NIEDZIELA,
8 LISTOPADA

7.00 - Co w kraju piszczy? 7.20 - Notowania. 7.50 - Proszę o odpowiedź. 8.00 - „Wesołych zwierzaków świat" - serial anim. prod. angielskiej. 8.30 - Teleranek. 8.55 - „Emilka ze Srebrnego Nowiu" - serial prod. kanadyjskiej. 9.50 - Wiadomości naukowe. 10.00 - „Tarzan i syreny" - film fab. prod. USA (1948). 11.10 - Fr. Starowieyskiego gawędy o sztuce. 11.15 - Międzynarodowe Spotkania Zespołów Cygańskich. 12.00 - Anioł Pański - transmisja z Watykanu. 12.15 - Teleturniej Wiedzy Religijnej - Salomon. 12.35 - Tańce polskie. 12.45 - Czytadło krakowskie. 13.00 - Wiadomości. 13.10 - Tydzień. 13.45 - „Zwierzęta świata" - serial dok. prod. australijskiej. 14.15 - Zaproszenie do teatru TV „Gwiazda sezonu". 14. 30 - „Szpital na peryferiach" - serial prod. czechosłowackiej. 15.35 - Rodzina Statystycznych. 15.55 - Widziałam. 16.30 - Motoryzacyjny magazyn. 17.00 - Teleexpress. 17.25 - Śmiechu warte. 17.50 - Dziennik telewizyjny - program Jacka Fedorowicza. 18.05 - „Akademia policyjna" - serial prod. USA. 19.00 - Wieczorynka. 19.30 - Wiadomości. 19.51 - Sport. 19.54 - Prognoza pogody. 20.05 - „Ścieżki życia" - serial prod. USA (1986). 21.00 - Taksówka Jedynki. 21.15 - Decyzja należy do ciebie. 21.55 - Rozwiązanie konkursu audiotele. 22.00 - Sportowa niedziela. 22.35 - Archiwum gwiazd. 23.05 - „Księżyc i pierś" - film fab. prod. hiszpańskiej (1995). 0.30 - Druga bitwa pod Racławicami - reportaż. 1.05 - I dom będę miał. 1.20 - Alfabet polskich rzek. 1.40 - Klejnoty.

PONIEDZIAŁEK,
9 LISTOPADA

6.00 - Kawa czy herbata. 8.00 - „Murphy Brown" - serial prod. USA. 8.20 - Giełda. 8.30 - Wiadomości. 8.41 - Prognoza pogody. 8.45 - „Przygody Bystrego Billa" - serial anim. prod. australijskiej. 9.10 - Mama i ja. 9.25 - Domowe przedszkole. 9.55 - Porozmawiajmy o dzieciach. 10.05 - „Zespół adwokacki" - serial TVP. 10.55 - Śmiechu warte. 11.20 - „Pani Jola zmienia swoje życie". 11.40 - U siebie - litewskie zaduszki. 12.00 - Wiadomości. 12.10 - Agrobiznes. 12.20 - Spacerkiem po ekologii. 12.40 - Jakość życia. 12.50 - Dzieje kultury polskiej. 13.45 - Miniatury. 14.00 - Katalog zabytków. 14.10 - Tik - tak - program dla dzieci. 14.35 - „Tajemniczy świat Aleksandry" - serial prod. kanadyjskiej. 15.05 - Tydzień Prezydenta. 15.30 - Teleexpress Junior. 15.40 - Rower Błażeja. 16.30 - „Moda na sukces" - serial prod. USA. 17.00 - Teleexpress. 17.25 - „Klan" - telenowela TVP. 17.50 - Gość Jedynki. 18.00 - Forum - program publicystyczny. 18.45 - Flesz - Wiadomości. 18.50 - Reporter. 19.00 - Wieczorynka. 19.30 - Wiadomości. 19.56 - Sport. 19.59 - Prognoza pogody. 20.10 - „Gliniarz z dżungli" - serial prod. USA. 21.00 - Zagraj w reklamę. 21.10 - Teatr Telewizji „Gwiazda sezonu" autor: John Patrick. 22.40 - W centrum uwagi. 22.55 - Rewizja nadzwyczajna. 23.15 - Wiadomości. 23.27 - Sport. 23.35 - Gabinet terapii ogólnej. 24.00 - „Satyricon" - film fab. prod. włoskiej (1969). 2.05 - Historie sekretne.

WTOREK,
10 LISTOPADA

6.00 - Kawa czy herbata. 8.00 - „Frasier" - serial prod. USA. 8.20 - Giełda. 8.30 - Wiadomości. 8.42 - Prognoza pogody. 8.45 - „Przygody Skippy" - serial prod. austral. 9.10 - Mama i ja. 9.25 - Domowe przedszkole. 9.50 - Porozmawiajmy o dzieciach. 10.00 - „Teraz jest wojna" - serial prod. angielskiej. 10.55 - Edukacja nowego wieku - telewizja w edukacji. 11.20 - Kochać dziecko. 11.40 - Klub samotnych serc. 12.00 - Wiadomości. 12.10 - Agrobiznes. 12.20 - Magazyn Notowań. 12.45 - How are you? Zagadka . 12.50 - Wieża Babel. 13.10 - Telekomputer. 13.30 - „Wszechświat według Stephena Hawkinga" - serial dok. prod. angielskiej. 14.00 - Narodziny. 14.10 - Słowa, słówka i półsłówka. 14.35 - „Tajemniczy świat Aleksandry" -serial prod. kanadyjskiej. 15.05 - Magazyn parlamentarny. 15.30 - Teleexpress Junior. 15.40 - Raj. 16.05 - Rower Błażeja. 16.30 - „Moda na sukces" - serial prod. USA. 17.00 - Teleexpress. 17.25 - „Klan" - telenowela TVP. 17.50 - Gość Jedynki. 18.00 - Rynek - magazyn gospodarczy. 18.20 - Flesz-Wiadomości. 18.25 - Polski Nobel. 18.50 - Reporter. 19.00 - Wieczorynka. 19.30 - Wiadomości. 19.56 - Sport. 19.59 - Prognoza pogody. 20.10 - „J.A.G. Wojskowe Biuro Śledcze" - serial prod. USA. 21.00 - W centrum uwagi. 21.20 - „Jewgienij Chałdej - fotograf Stalina" - film dok. prod. belgijskiej. 22.30 - Ktokolwiek widział, ktokolwiek wie. 23.00 - Wiadomości. 23.12 - Sport. 23.20 - Rodowody niepokornych. 0.15 - „Amerykański łowca" - film sensac. USA (1993). 1.55 - Za i przed klauzurą.

ŚRODA,
11 LISTOPADA

7.00 - „Człowiek przyroda" - serial dok. prod. australijskiej. 7.45 - Złote grona '98-IX Międzynarodowy Festiwal Piosenki Dziecięcej w Mariotto. 8.10 - „Proszę słonia" - film anim. dla dzieci. 9.15 - Kto ty jesteś. 9.45 - Tyle miłości. 10.20 - „Młody las" - film fab. prod. pol. (1934). 11.50 - Transmisja uroczystości przed Grobem Nieznanego Żołnierza w Dniu Święta Niepodległości. 13.15 - Wiadomości. 13.35 - Dom w Sulejówku. 14.00 - „Awantura o Basię" - film fab. prod. polskiej (1995). 16.00 - A to Polska właśnie. 17.00 - Teleexpress. 17.25 - Jaka to melodia? - quiz. 18.05 - Polski Nobel. 18.15 - Od rozbioru do wolności - finał teleturnieju. 19.00 - Wieczorynka. 19.30 - Wiadomości. 19.51 - Sport. 19.54 - Prognoza pogody. 20.05 - „Wesele" - film fab. prod. pol. (1972). 22.00 - Między nami - śpiewa Jacek Kaczmarski. 22.40 - „Mad Max 2" - film sf prod. austral. ((1982). 0.15 - Rodowody niepokornych. 1.10 - „Pierwsza Wojna Światowa w piosenkach" - film dok. prod. franc. 2.10 - Ach śpij kochanie...

CZWARTEK,
12 LISTOPADA

6.00 - Kawa czy herbata. 7.55 - „Spółka rodzinna" - serial komediowy prod. polskiej. 8.25 - Giełda. 8.30 - Wiadomości. 8.42 - Prognoza pogody. 8.45 - „Wesoły Ciucholand" - serial austral. 9.10 - Mama i ja. 9.30 - Domowe przedszkole. 9.55 - Porozmawiajmy o dzieciach. 10.05 - „Cagney i Lacey" - serial prod. USA. 10.55 - Szkoły za oceanem. 11.20 - Gotowanie na ekranie. 11.40 - Blues rock guitar II. 11.50 - Anatomia sukcesu. 12.00 - Wiadomości. 12.10 - Agrobiznes. 12.20 - Magazyn Notowań. 12.50 - Kwadrans z medycyną. 13.05 - Przez Karpaty. 13.30 - „Zwierzęta świata" - serial dok. prod. australijskiej. 14.00 - „Narodziny" - serial dok. prod. francuskiej. 14.10 - Małe muzsicale. 14.35 - Serial dla młodzieży. 15.05 - Diariusz rządowy. 15.30 - Teleexpress Junior. 15.40 - Rower Błażeja. 16.30 - „Moda na sukces" - serial prod. USA. 17.00 - Teleexpress. 17.25 - Jaka to melodia? - quiz. 17.50 - Gość Jedynki. 18.05 - Randka w ciemno - quiz. 18.45 - Flesz - Wiadomości. 18.50 - Tata, a Marcin powiedział. 19.00 - Wieczorynka. 19.30 - Wiadomości. 19.56 - Sport. 19.59 - Prognoza pogody. 20.10 - „Książę i aktoreczka" - film fab. prod. USA-ang. (1957). 22.10 - W centrum uwagi. 22.30 - MdM. 23.00 - Wiadomości. 23.12 - Sport. 23.20 - Studio sport. 0.05 - „Po tamtej stronie" - serial prod. USA. 1.30 - „Główny podejrzany IV" - serial prod. angielskiej.

PIĄTEK,
13 LISTOPADA

6.00 - Kawa czy herbata. 8.00 - „Wszyscy kochają Raymonda" - serial prod. USA. 8.20 - Giełda. 8.30 - Wiadomości. 8.41 - Prognoza pogody. 8.45 - „Zorro" - serial anim. prod. USA. 9.10 - Mama i ja. 9.25 - Kolory. 10.00 - Studio sport. 12.05 - Stawka większa niż szycie -teleturniej. 12.30 - Wiadomości. 12.40 - Agrobiznes. 12.50 - Słowniczek języka angielskiego. 12.55 - Maciek, rower i ekonomia. 13.10 - „Święci i grzesznicy" - serial dok. prod. angielskiej. 14.00 - Wiedzieć znaczy żyć. 14.10 - Ciuchcia. 14.35 - Serial dla młodzieży. 15.05 - Twarzą w twarz z Europą. 15.30 - Teleexpress Junior. 15.40 - Rower Błażeja. 16.30 - „Moda na sukces" - serial prod. USA. 17.00 - Teleexpress. 17.25 - Jaka to melodia? - quiz 17.50 - Gość Jedynki. 18.05 - Randka w ciemno - quiz. 18.45 - Flesz - Wiadomości. 18.50 - Tata, a Marcin powiedział. 19.00 - Wieczorynka. 19.30 - Wiadomości. 19.56 - Sport. 19.59 - Prognoza pogody. 20.10 - „Książę i aktoreczka" - film fab. prod. USA-ang. (1957). 22.10 - W centrum uwagi. 22.30 - MdM. 23.00 - Wiadomości. 23.12 - Sport. 23.20 - Studio sport. 0.05 - „Po tamtej stronie" - serial prod. USA. 1.30 - „Główny podejrzany IV" - serial prod. angielskiej.

W PRASIE LITEWSKIEJ

LIETUVOS **rytas**

MIESZKANIA ZASTĘPCZE - PRZYNĘTĄ DLA MIESZKAŃCÓW RUDER

Wilnianie, chcąc otrzymać mieszkanie, mogą nawet podpalić własny opuszczony dom.

Dla wilnian, którzy pozostali bez mieszkań, władze miasta przydzielają powierzchnię mieszkalną z funduszu mieszkań zastępczych. Jedni są z tego zadowoleni, a inni nie chcą przenosić się do mieszkania i płacić za usługi. Jeszcze inni próbują sprywatyzować mieszkanie państwowe.

Nikt nie poprawia warunków

Mieszkania zastępcze najczęściej przydzielane są pogorzelcom lub gdy dom nie nadaje się do zamieszkania. Do funduszu trafiają mieszkania nie sprywatyzowane, których właściciele umierają nie pozostawiając spadkobierców.

Rodzinie, która mieszkała w domu awaryjnym na Śnipiszkach, tydzień temu zarząd miejski zaproponował wyremontowane mieszkanie z wygodami przy ul. J. Basanavicziusa. Niektórzy członkowie zarządu twierdzą, że nie należy polepszać warunków, nawet jeśli mieszkaniec ucierpiał w wyniku pożaru - trzeba poszukać mieszkania adekwatnego do poprzednich warunków mieszkaniowych.

„Mieszkania z funduszu zastępczego nie służą poprawie warunków. Jest to tylko wyjście z sytuacji. Wszak w ciągu roku człowiek może pomieszkać, gdyż takie mieszkania nie są przydzielane na czas dłuższy" - twierdzi kierownik pododdziału pomieszczeń mieszkalnych wydziału nieruchomości samorządu Marijonas Snieszka.

Poinformował on, że mieszkania z funduszu zastępczego nie są zbyt wygodne, przeważnie typu bursy ze wspólnymi kuchniami. Najwięcej mieszkań zastępczych jest przy ul. Szopena, w Nowym Mieście.

Mogą podpalić rudery

„Wyobraźcie sobie, że człowiek mieszka na Śnipiszkach lub w Pavilnysie w jakiejś ruderze. Jest w trudnej sytuacji finansowej i nie może pozwolić sobie na lepszy dom. Wie jednak, że jeśli spłonie jego dom, samorząd zatroszczy się o mieszkanie, które z czasem może mu pozostać na stałe" - powiedział przewodniczący komitetu spraw socjalnych samorządu Arturas Melianas.

Twierdzi on, że człowiek może zdobyć się na chytrość - spalić swój dom i otrzymać mieszkanie w pobliżu centrum. A ponieważ podobne pogłoski szybko się rozchodzą, za przykładem takiego człowieka mogą też podążyć inni ubodzy wilnianie.

„Może i nie będzie to zjawiskiem masowym. Bo w tym wypadku również zastosowalibyśmy jakieś środki. Teraz jednak musimy zachęcać mieszkańców do ubezpieczenia swego mienia" - powiedział A. Melianas.

Należy dopomóc człowiekowi, który stracił dach nad głową. Zdaniem A. Melianasa, udzielona pomoc nie powinna jednak być większą od posiadanego mienia. Jest sporo wilnian żyjących w nie najlepszych warunkach. Jeśli jednemu zamiast rudery przydzieli się mieszkanie przy ul. J. Basanavicziusa, inni mogą podążyć jego śladem, a wtedy stanie w płomieniach sporo ruder.

Mieszkanie mogą też sprywatyzować

M. Snieszka tłumaczył, że mieszkania zastępczego sprywatyzować nie można. Takie mieszkania wynajmuje się na rok, a niekiedy przedłuża się wynajem.

Urzędnik przypomniał wypadek, gdy obrotni wilnianie próbowali sprywatyzować tymczasowo przydzielone przez samorząd mieszkanie. Sąd anulował dokumenty prywatyzacyjne i samorząd odzyskał mieszkanie.

„Pan M. Snieszka nie ma racji i doskonale wie, że mieszkanie z funduszu zastępczego można sprywatyzować. Przede wszystkim zmienia się status mieszkania. Przestaje być zastępczym, a staje się wynajętym dla ludzi zamieszkałych na stałe. W tej sytuacji wilnianie w ustalonym trybie mogą też sprywatyzować mieszkanie" - powiedział A. Melianas.

Przypomniał on, że 2-3 lata temu było to zjawisko niemal masowe. Obecnie zarząd miejski nie jest skłonny do częstej zmiany statusu mieszkania zastępczego. Jeśli jednak człowiek nie ma wyjścia i parcelę swego spalonego domu pozostawia samorządowi, wtedy mieszkanie zastępcze staje się miejscem jego stałego zamieszkania.

Lepsze mieszkania są wynajmowane

Obecnie fundusz posiada około 280-290 mieszkań, ale ta ilość ma być zmniejszona. „Samorządowi nie opłaca się utrzymywać kilkuset mieszkań, zwłaszcza zimą. Należy płacić za ogrzewanie, inne usługi. Staramy się wynajmować mieszkania, ale mamy w zapasie 7-10 mieszkań" - powiedział M. Snieszka.

Lepsze mieszkania nie trafiają do funduszu mieszkań zastępczych. Samorząd wynajmuje je dla wilnian, oczekujących w kolejce na mieszkanie.

Zdaniem A. Melianasa, w ogóle należy zrezygnować z funduszu domów zastępczych i założyć municypalny fundusz mieszkaniowy. Samorząd decydowałby wtedy, komu i na jakich warunkach przydzielić powierzchnię mieszkalną.

Darius BABICKAS

UWAGA, WILNIANIE!

Termin składania dokumentów na zwrot ziemi upływa 31 grudnia!

Uważnie czytajcie drukowane listy pretendentów do odzyskania ziemi na terenie miasta Wilna. Wszystkim wymienionym na tej liście jeszcze brakuje niektórych dokumentów, a bez nich zwrot własności jest niemożliwy. Jeżeli znajdziecie nazwiska sąsiadów, znajomych, przekażcie im, co mają robić.

Należy natychmiast udać się do Wydziału Regulacji Rolnych m. Wilna (Vilniaus miesto žemetvarkos skyrius), al. Giedymina 37, II blok, wejście od podwórza, II piętro, tel. 62-75-94 i tam się dowiedzieć, jakich dokumentów brakuje.

Nie zwlekajcie! Jeżeli Sejm nie przedłuży terminu, brakujące dokumenty na zwrot ziemi można będzie składać tylko do 31 grudnia br.!

W razie, jeśli wynikną inne problemy, proszę się zwracać pisemnie na adres: al. Giedymina 53, Sejm RL lub telefonicznie 22-53-76.

Jan SIENKIEWICZ,
poseł na Sejm RL

Lista osób, którym w Wileńskim Miejskim Wydziale Regulacji Rolnych brakuje dokumentów udowadniających pokrewieństwo oraz potwierdzających prawo własności

Nr Nr akt Nazwisko, imię Adres

657. 240A Miszkinis Stanislovas Bukcziai 6, K-1
658. 240A Miszkinyte Janina Bukcziai 6, K-1
659. 251A Dževeckaja Kira Konarskio 30a
660. 251A Krasnopiorovas Levas Konarskio 30a
661. 251A Krasnopiorovas Valerijus Konarskio 30a
662. 1164 Dovczeno Ivan Rytu 39
663. 1164 Mastenica Scholestina Nasturtu 1
664. 1158 Koposov Roszczislav
665. 1158 Koposova Galina
666. 1158 Koposova Marija Rutu 20
667. 1162 Jankoic Regina Akaciju 22
668. 1162 Kiseliovskaja Teresa Akaciju 22
669. 1162 Krasovskaja Kristina Akaciju 22
670. 1167 Dasevicz Riczardas
671. 1167 Szuliakovskaja Irena Akaciju 20
672. 1216 Lapko Janiną Staliu 5
673. 1173 Balcevicz Kristina Tuputiszkiu 40
674. 1179 Kodzis Pranas Savanoriu 186-1
675. 270A Tamoszeviczius Adolfas Tolimoji 5b
676. 1180 Zacharevicz Piusa Savanoriu 188
677. 1186 Semeniuk Anatolij Vivulskio 20/8-40
678. 1193 Žemis Gelena Gariunu 9
679. 1207 Zdanovicz Irena-Salomeja Umedžiu 65-1
680. 1202 Baranovski Aleksandras Gulbinu 64
681. 1205 Kamarova Viera Naugarduko 56-34
682. 1212 Dudarevicz Vanda Melioratoriu 67
683. 1210 Stacevicz Teresa Kojelavicziaus 246-1
684. 272A Gasperovicz Michalina Melioratoriu 77
685. 272A Jurkoit Leokadija Melioratoriu 77
686. 406A-409A Rul Zofija Erfurto 37-7
687. 406A-409A Zacharevicz Pavel Užusienio 130
688. 926 Ananjevas Vitalijus Durpiu 8
689. 1254 Danilevicz Bronislava Žuikiu 20
690. 375A Seredocha Georgijus Rokantiszkiu 5
691. 1265 Auksztikalniene Janina Gulbinu km.
692. 1265 Czernis Geronimas Žaliuju ežeru 52
693. 1269 Huryn Zbignev Žirniu 16-1
694. 1270 Mikulevicz Malvina Miszkiniu 61
695. 1309 Platkovskis Zigmundas Žaliuju ežeru 50
696. 1271 Tomaszevicz Anna Kalnu
697. 1271 Tomaszevicz Helena Kalnu 5
698. 1273 Pilatova Marija Kursziu 5-4
699. 1287 Budzinskaja Stanislava Gardino 12a
700. 1296/1356 Azevicz Adam Rytu 25
701. 1296/1356 Noskova Melanija Rytu 1
702. 1272 Visockaja Gelena Nemenczines pl. 168
703. 296A Marficzena Irina Baniszkiu 18
704. 303A Kazakevicz Larisa Virszuliszkiu 85-64
705. 323A Simczonok Pavelas Neskucziu 14-1
706. 1434 Visznis Vaclovas Naujakiemio 24
707. 1311 Stankevicz Vladislav Nemenczines pl. 190
708. 1315 Umbrasas Irena Užusienio 38
709. 1316 Ivanovskis Raimundas Geroves 17-6
710. 1336 Jarmoloviczius Alfredas Rato 11-1
711. 1336 Jarmoloviczius Norbertas Rato 9
712. 1336 Požarickaja Božena Rato 11
713. 1302 Laszinskaja Stanislava Pylimeliu 20
714. 1306 Sakaliene Irena Pavilnio 59
715. 400A Bobyreva Suzana Vairo 12-59
716. 1324 Savickij Georgij Raseiniu 17-1
717. 1335 Dadelo Marija Palydovo 27
718. 1344 Strokovskis Eurikas Eisziszkiu pl. 105-1
719. 1344 Strokovskis Josifas Eisziszkiu pl.105-1
720. 1347 Ilkevicz Janina Raguvos 7-2
721. 1424 Jurevicz Marija Sziaures 120
722. 308A Michalovskaja Marija Titnago 59-1
723. 308A Tunevicz Vladislava Titnago 59-1
724. 320 Andruszaniec Grigor Plytines 56
725. 1308-1 Zumbžicki Leon Baniszkiu 27
726. 1308-1 Zumbžickis Borisas Baniszkiu 27
727. 1354 Traceviczieno Marija Kazbeju 39-1
728. 1360 Lemeszoviene Jadvyga Kursziu 9
729. 1360 Stankevicz Ivan Kursziu 9-2
730. 1360 Stankevicz Leonarda Kursziu 9-2
731. 1381 Maciulevicz Janina Melioratoriu 20-1
732. 314A Tylingo E. Verkiu 205
733. 314A Tylingo Grigorijus Verkiu 205
734. 314A Tylingo Leokadija
735. 1379 Maksimov Fiodor Pergales 10-3
736. 1379 Podskokova Valentina Baniszkiu 30
737. 1383 Dubasova Sofija Kankliu 13-1
738. 1383 Pervenis Irena Kankliu 13-1
739. 1386 Bujak Jadvyga Eisziszkiu pl. 61-1
740. 1393 Riumina Stefanija Žibuokliu 4
741. 1395 Liachovicz Ksenija Neskucziu 7-1
742. 1445 Maciejevskaja Vladislava Gariunu 11
743. 1408 Dovgelo Karlas Karklenai
744. 1411 Butkevicz Emilija Lyglaukio 31-1
745. 1415 Kutkiene Genovaite Erfurto 46-105
746. 1416 Babinskaja Marijana Umedžiu 60-1
747. 1421 Akinis Eulelija Rugiageliu 11
748. 1427 Gobrik Olga Paco 13a
749. 1430 Jasinskaja Konstancija Bistryczios 23-1
750. 374A Seredocha Georgij Rokantiszkiu 5
751. 374A Seredocha Marija Rokantiszkiu 22
752. 1334 Babenskiene Marija Lenktoji 47
753. 1334 Paszulevicz Genoefa Lenktoji 47
754. 1334 Paszulevicz Irena Lenktoji 47
755. 1334 Paszulevicz Zigfrida Lenktoji 47
756. 1422 Bisikirska Genoefa Verkiu 280
757. 1422 Bojarun Kazimir Verkiu 272
758. 1450 Tamoszevicz Jonitas Vismaliuku 17-1
759. 1397 Avlosevicz Bernardas Mickunai, Miszko 20
760. 1402 Junkunec Vladislavas Kalnu 2-1
761. 1435 Visznevskaja Marija Ribiszkiu Takas 28
762. 1456 Guskova Janina Durpiu 10
763. 1456 Pszemeneckis Henrikas Durpiu 10
764. 1494 Klincevicz J. Kazbeju 53
765. 1494 Paszkovskij Iosif Kazbeju 55
766. 1494 Paszkovskij M. Kazbeju 55
767. 1494 Venskutoniene St. Kazbeju 53
768. 1507 Jermolovicz Janina Minsko pl. 8-1
769. 328A Ananjeva Terese Durpiu 8
770. 328A Szczitovicz Henrikas Vaisiu 8

(Cdn.)

Pisownię nazwisk i imion oraz adresów na liście pozostawiliśmy w wersji litewskiej (według paszportu).

(Początek patrz w nr 209 - 213)

Na wózku inwalidzkim do sądu

(Dokończenie ze str. 1)

W czasie okupacji niemieckiej w l. 1941-1944 Lileikis był szefem okręgu policji bezpieczeństwa w Wilnie. Zarzuca mu się udział w deportacjach tysięcy Żydów do obozów zagłady. W czasie wojny zginęło 95 proc. społeczności litewskich Żydów. Prokuratorzy litewscy twierdzą jednak, że są tylko w stanie udowodnić Lileikisowi udział w przekazaniu Niemcom 75 Żydów. Prokuratorzy chcą udowodnić, że Lileikis wiedział, iż przekazywani Żydzi zostaną natychmiast rozstrzelani.

Obrona Lileikisa twierdzi, że nie tylko jest on niewinny, ale wręcz odwrotnie - ratował Żydów od zagłady. Przykładem tego ma być Szifra Grodnikaite, litewska Żydówka mieszkająca obecnie w USA.

"Lileikis ratował mnie ryzykując swoim życiem. Nie był mordercą" - stwierdziła Grodnikaite w wywiadzie dla największego dziennika litewskiego "Lietuvos rytas". Grodnikaite twierdzi, że po aresztowaniu jej przez policję litewską, jej kolega szkolny Lileikis nie zdradził jej narodowości i pomógł w ucieczce z więzienia wileńskiego.

Lileikis przed sądem pojawił się na wózku inwalidzkim, a z powodu kłopotów ze słuchem opiekun musiał mu powtarzać pytania sędziego. Na pytanie o tożsamość Lileikis zwrócił się do "wysokiego sądu" i oświadczył, że "wszystkie swoje siły duchowe i fizyczne oddał w służbie państwu i narodowi litewskiemu". - Mając 92 lata, jestem całkowicie wyczerpany, przykuty do łóżka i tylko dzięki pomocy dobrych ludzi byłem w stanie dotrzeć do sali sądowej - powiedział Lileikis. Przy okazji po raz kolejny powtórzył, że jest niewinny i zwracając się do sędziów zakończył oświadczenie słowami: "Panie Boże, bądź wola twoja jako w niebie tak i na ziemi".

Kilka minut później Lileikis złapał się za serce i zaczął wzywać pomocy. Okazało się, że sędziowie spodziewali się, że może dojść do takiej sytuacji i zawczasu przygotowali zespół reanimacyjny. Nad pracą tego zespołu czuwał Henrikas Uleviczius, który stwierdził, że Lileikis ma lekki atak serca i należy przewieźć go do szpitala.

Zanim jednak Lileikis zasłabł, sędziowie zdążyli ogłosić, że proces Aleksandrasa Lileikisa został rozpoczęty, mimo, że na posiedzenie nie zdążyli dotrzeć główni świadkowie.

Po odwiezieniu Lileikisa do szpitala sąd zarządził przerwę w procesie do poniedziałku. Do tego czasu lekarze mają zadecydować, czy Lileikis jest w stanie dalej uczestniczyć w procesie. Będzie to już czwarta ekspertyza lekarska.

Przewodniczący kolegium sędziowskiego Vytautas Każys uważa, że materiału dowodowego jest niewiele i jest on jasny, dlatego też proces będzie trwał kilka dni, najwyżej tydzień.

- Jednak uczestnictwo w nim Lileikisa jest konieczne - powiedział dziennikarzom.

Jacek J. Komar
Fot. **ELTA**

Aleksandras Lileikis. W czasie okupacji niemieckiej w l. 1941 - 1944 szef policji bezpieczeństwa w Wilnie. Oskarża się go o to, że brał udział w deportacjach Żydów do obozów zagłady. W roku 1995 Lileikis za ukrycie swojej przeszłości wojennej został pozbawiony obywatelstwa amerykańskiego. Nie czekając na grożącą mu deportację, przeniósł się na Litwę. Lileikis urodził się w 1907 r. we wsi Szliurpy na Żmudzi w rodzinie chłopa małorolnego. W 5 klasie gimnazjum udzielał korepetycji swoim żydowskim kolegom, za co otrzymał od kolegów przezwisko "nauczyciel Żydków".

W czerwcu 1940 r. uciekł przed armią sowiecką do Niemiec. W sierpniu 1941 r. powraca na Litwę i rozpoczyna pracę jako szef powiatu wileńskiego litewskiej policji bezpieczeństwa. O swojej pracy w Saugumie Lileikis w jednym z wywiadów powiedział: "w tamtych czasach szalał terror bolszewików i Polaków z AK, przed którymi kierowana przeze mnie Sauguma musiała bronić społeczeństwo litewskie".

W 1944 r. uciekł ponownie do Niemiec, skąd w 1955 r. wyjechał do USA. Po śmierci żony ożenił się ponownie z chorą, przykutą do łóżka Litwinką - chciał jej pomóc godnie dotrwać do końca dni - jak stwierdził w jednym z wywiadów.

jjk

sport

KOSZYKÓWKA

Z litewskich klubów wygrał tylko "Neptunas"

W środowych meczach czwartej kolejki rozgrywek turnieju o Puchar Koraca z litewskich drużyn zwycięstwo odniósł tylko kłajpedzki "Neptunas" w spotkaniu z fińską ekipą "Honka" 82:69. Pozostałe dwie ekipy swoje mecze przegrały. Koszykarze "Sziauliai" wynikiem 72:79 z Pogoń Rudą Śląską, a zawodnicy "Ality" 72:87 z drużyną Komfort - Forbo Stargard.

Zwycięstwo "Neptunasa" na swoim parkiecie nad fińską drużyną można określić udanym rewanżem za porażkę z tą ekipą w pierwszej turze. Po tym zwycięskim spotkaniu, już w drugim turnieju kłajpedzki zespół w tabeli grupy O zajmuje drugie miejsce, wyprzedzając swych rywali z ostatniego meczu ze względu na lepszy bilans punktowy. W czwartym meczu grupy najwięcej punktów - po 20 - zdobyli Svajunas Airoszius i Arunas Szeferis.

Zdecydowanym liderem w tej grupie jest rosyjski "Arsenal", który swoje czwarte zwycięstwo odniósł w meczu z ukraińskim zespołem "Azovbasket" 85:54.

Tabela grupy O

1. "Arsenal"	**4**	**4**	**332-229**
2. "Neptunas"	**4**	**2**	**338-324**
3. "Honka"	**4**	**2**	**281-304**
4. "Azovbasket"	**4**	**0**	**269-363**

Koszykarze "Sziauliai" swojej drugiej porażki w grupie L doznali w meczu rozegranym na własnym boisku z zawodnikami "Pogoni" 72:79. (Pierwsza potyczka tych drużyn przed miesiącem w Polsce zakończyła się zwycięstwem litewskiej ekipy i to różnicą 20 pkt).

Trener "Pogoni" Dariusz Szczubiał po meczu powiedział, iż jego podopieczni zagrali dokładnie tak jak Litwini w Polsce. Długo i dokładnie rozgrywając piłkę w ataku, przez co rywale się spieszyli i popełniali błędy niecelnie rzucając. Dobrą receptą na drużynę "Sziauliai" zdaniem trenera polskiej ekipy była też bardzo dobra, twarda gra jego podopiecznych w obronie, dlatego choć początek spotkania należał do gospodarzy parkietu, to jego ekipie udało się odrobić straty i w efekcie zwyciężyć. Do zwycięstwa Polaków najbardziej się przyczynił Antoine Joubert, zdobywca 26 pkt i Isaiah Morris, który dorzucił 18 pkt. W szawelskiej ekipie najlepiej ustawiony "celownik" miał Robert Giedraitis na koncie którego zapisano 20 pkt. Dla "Pogoni" w turnieju była to już trzecia wygrana po której ta drużyna zajęła pozycję lidera w grupie, gdzie na miejscu czwartym jest ukraiński "Szachtar", który pokonał 100:92 trzecią drużynę grupy rosyjski "Lokomotiv".

Tabela grupy L

1. "Pogoń"	**4**	**3**	**324-312**
2. "Sziauliai"	**4**	**2**	**362-338**
3. "Lokomotiv"	**4**	**2**	**365-375**
4. "Szachtar"	**4**	**1**	**346-372**

Wyjazdowa porażka olickiej "Ality" w czwartym meczy grupy A z "Komfort-Forbo" 72:87 była dopiero pierwszą w turnieju i dlatego ten zespół zachował pierwszą lokatę w grupie, tak jak i polski zespół ostatnią, ponieważ dla niego było to pierwsze zwycięstwo w rozgrywkach, które jednak otwiera przed stargardzkim zespołem szansę awansu do dalszych gier (przy pomyślnych, oczywiście dla niego wynikach innych spotkań).

Koszykarze "Komfortu-Forbo" spotkanie z "Alitą" wygrali w zasadzie dopiero w drugiej połowie, bo prawie cała pierwsza była rozgrywana pod dyktando litewskiej ekipy, która okazała się jednak w końcu do pokonania. Pierwszoplanowymi zawodnikami w drużynie "Komfortu-Forbo" byli Marcin Bąk (18 pkt) i Robert Morkowski (14 pkt), natomiast w zespole "Ality" Ritis Vaiszvila i Tomas Rimkus, którzy zdobyli po 15 pkt.

Fot. *Sporto veidas*

W innym meczu grupy A "Spartak" z Sankt Petersburga wygrał na swoim terenie z szwedzkim "Dolphins" 99:95 i zachował trzecie miejsce w grupie.

Tabela grupy A

1. "Alita"	**4**	**3**	**324-306**
2. "Dolphins"	**4**	**2**	**380-356**
3. "Spartak"	**4**	**2**	**346-358**
4. "Komfort"	**4**	**1**	**302-332**

Po środowych meczach czwartej kolejki rozgrywek w grupach Pucharu Koraca bez porażek na koncie pozostały tylko trzy drużyny (było dziewięć).

Po cztery zwycięstwa w dorobku mają dwie hiszpańskie ekipy, to: madrycki "Adecco Estudiantes" i "FC Barcelona", a także rosyjski "Arsenal" z Tuły.

PIŁKA NOŻNA

"FC Kaiserslautern"- jedną nogą w ćwierćfinale LM

Środa tradycyjnie była przeznaczona na mecze rewanżowe rozgrywek grupowych Ligi Mistrzów, podczas których spotkały się drużyny, które grały z sobą dwa tygodnie temu (na boiskach rywali). Tak więc ekipy uczestniczące w rozgrywkach mają za sobą cztery serie meczów w grupach. Dotychczas najwięcej punktów zgromadzili piłkarze "FC Kaiserslautern". Drużyna mistrza Niemiec po trzech zwycięstwach i remisie ma na koncie 10 punktów, z których ostatnie trzy zdobyła w wygranym spotkaniu 3:1 z ekipą "PSV Eindhoven" w barwach której gra A. Skerla. Drużyna mistrza Holandii po tej porażce zajmuje z trzema punktami ostatnie, czwarte miejsce w grupie F, tak jak i zespół "Broendby" z Kopenhagi w grupie D, w którym gra Aurelijus Skarbalius, po porażce 0:5 z liderem tej stawki "Manchesterem United". "Czerwone diabły" pozycję lidera w grupie zajmują z 8. punktowym dorobkiem.

Mimo, iż drużyny, w których grają litewscy piłkarze zajmują ostatnie lokaty w grupach, to teoretycznie mają jeszcze szansę awansu do następnego etapu rozgrywek.

Jednak o tym, która z drużyn znajdzie się w drugiej rundzie rozgrywek LM, jeszcze mówić za wcześnie. W większości grup sytuacja jest jeszcze niejasna, a różnice dzielące poszczególne zespoły - minimalne. Dlatego w trakcie dwóch terminów, które pozostały do rozegrania w pierwszym etapie, wiele może jeszcze się zdarzyć.

- Obecnie liderem w grupie A jest Ajax Amsterdam z 7 punktami na koncie po wygranym meczu 2:0 z Olympiakos Pireus. W grupie B na czele jest Galatasaray Stambuł, z takim samym punktowym dorobkiem po zwycięstwie 3:0 nad Rosenborgiem Trondheim. Także po 7punktów, najwięcej w grupie C, mają "Spartak" Moskwa i Inter Mediolan po ich remisie w ostatnim meczu 1:1. Pierwsze miejsce w grupie E, z najmniejszym wśród wszystkich liderów, bo sześciopunktowym dorobkiem zajmuje Panathinaikos Ateny, który połowę uzbieranych punktów zgarnął w wygranym meczu 1:0 z ekipą "RC Lens".

W środę odbyło się tylko 11 meczów, podczas których piłkarze zdobyli 34 bramki. 12 spotkanie Sturmu Graz z Realem Madryt - z powodu obfitego deszczu - zostało przełożone na następny tydzień.

KRÓLOWIE WIKINGÓW

Dlaczego Skandynawowie kochają swoich monarchów

Współczesne europejskie monarchie nie mają formalnej władzy, ale chcą sprawować "rząd dusz". Są wiecznymi symbolami, malowniczo urozmaicającymi szarą rzeczywistość Starego Kontynentu. Czy można sobie wyobrazić Monako bez księcia Rainiera, Hiszpanię bez króla Juana Carlosa? Również w Skandynawii monarchie przeżywają renesans popularności. Stabilne, porządne, nie dostarczające pożywek bulwarowej prasie stają się z wolna symbolem stabilizacji, nośnikiem tradycji i bezpieczeństwa we współczesnym, szybko zmieniającym się świecie.

Wolne od rozterek i skandali monarchii brytyjskie rodziny panującej Skandynawii cieszą się sympatią poddanych. Zjednoczona Europa kusi blaskiem nowoczesności, ale Skandynawowie przeżywają właśnie okres narodowego romantyzmu, a narodowe korzenie bardzo często utożsamia się z panującą monarchią. Norwedzy kochają króla Harolda i królową Sonję, której są w stanie wybaczyć nawet romans z pewnym dentystą. O popularności duńskiej królowej Małgorzaty świadczy powiedzenie, że gdyby Dania stała się republiką, Małgorzata zostałaby natychmiast wybrana na jej prezydenta. Tej popularności niczym nie zaszkodził nawet protest królewskiego małżonka, księcia Henryka, który w 1985 roku zastrajkował, domagając się od państwa... swojego «kieszonkowego». 82% Szwedów uważa, że ich kraj nadal powinien być monarchią, a 89% jest zdania, że król Szwecji Karol XVI Gustaw jest najlepszym reprezentantem kraju. Nawet zwolennicy partii lewicowej (czyli postkomunistów) kochają króla - aż 83% z nich jest za utrzymaniem monarchii w Szwecji.

Szwecja nigdy przedtem nie przeżywała tak silnych sympatii monarchicznych. Nawet w czasie drugiej wojny światowej monarchia cieszyła się mniejszą popularnością niż dzisiaj.

Szwedzki król, świętujący właśnie 25. rocznicę panowania w kraju trzech koron, sam jest zaskoczony rozmiarem własnej popularności, szczególnie gdy przypomina sobie okoliczności wstąpienia na tron. Na początku lat 70. niewiele brakowało, aby Szwedzi rozstali się z instytucją monarchii. Sprzyjały temu bardzo silne wówczas nastroje lewicowe i radykalizm poglądów. Jak wspomina Karol XVI Gustaw, od zniesienia monarchii dzieliło go tylko pociągnięcie piórem Olofa Palmego, premiera Szwecji.

Dzisiaj szwedzki król nie ma żadnej władzy - jego funkcje ograniczają się do reprezentacyjnych. Według konstytucji, jest głową państwa pozbawioną władzy politycznej i przewodniczącym komisji spraw międzynarodowych. Do jego obowiązków należy również inauguracja jesiennej sesji parlamentu. Chociaż konstytucja nie wymaga od niego reprezentowania kraju, Karol XVI Gustaw chętnie przyjmuje rolę nieformalnego ambasadora Szwecji, a w kraju wspiera splendorem królewskiej korony firmy i przedsięwzięcia o istotnym znaczeniu dla państwa. Każdy szwedzki podatnik łoży na utrzymanie swojego monarchy 4,5 korony rocznie, choć królewski majątek ocenia się na 157 mln koron. Roczne apanaże króla sięgają 16 mln koron.

Para monarsza stara się unikać zajmowania jednoznacznego stanowiska w kontrowersyjnych kwestiach. Mimo to niejednokrotnie znajdowała się w oku « medialnego orkanu» z powodu swoich wypowiedzi - Karol XVI Gustaw potępiał na przykład polowanie na foki, a królowa Sylwia domagała się publicznego piętnowania pedofilii.

Karol XVI Gustaw wstąpił na tron w 1973 roku po śmierci dziadka Gustawa Adolfa VI

Ogromna popularność monarchii może dziwić w kraju tak demokratycznym jak Szwecja. Sceptycy mówią o «postmodernistycznej schizofrenii» społeczeństwa, które nie widzi żadnej sprzeczności między systemem demokratycznym a dziedziczną monarchią. Lęk przed przyszłością, duże bezrobocie, kurcząca się sieć zabezpieczeń społecznych są przyczyną odrodzenia tradycji, a monarchia jest jej najlepszym symbolem. Przede wszystkim - podkreślają tradycjonaliści - zapewnia poczucie bezpieczeństwa.

Być może powody miłości do króla są bardziej prozaiczne - szwedzki monarcha stara się pozostać «zwykłym człowiekiem». Nie kryje się choćby ze swoją słabością do słodyczy czy dwunastoletniej whisky «Jameson». W szkole miał dość kiepskie oceny, a dziś uwielbia przeróżne zabawki dorosłych chłopców i nie rozstaje się ze szwajcarskim wieloczynnościowym scyzorykiem. Król narzeka na młode pokolenie, nie mogąc się nadziwić gustom i upodobaniom swych dzieci.

Do ogromnej popularności monarchii przyczyniła się niewątpliwie królowa Sylwia (z domu Sommerlath), była hostessa na igrzyskach olimpijskich w Monachium. Urodziwa, miła i zabawnie łamiąca język szwedzki swoim wyraźnym niemieckim akcentem jest nadal przedmiotem uwielbienia króla, który do dzisiaj opowiada o tym, jak to w Monachium «coś nagle go tchnęło», gdy zobaczył piękną pannę Sommerlath. Z tego związku narodziła się trójka dzieci, a najstarsza Wiktoria obejmie w przyszłości tron.

21-letnia księżniczka studiuje na razie w USA i usiłuje się wyleczyć z anoreksji.

Szwecja jest jedyną monarchią świata, która od 1980 roku opiera się na kognatystycznej sukcesji tronu, co oznacza, że dziedziczy go najstarsze dziecko niezależnie od płci. Ten porządek rzeczy nie zachwyca obecnego szwedzkiego monarchy, uważającego, że kobiecie o wiele trudniej jest udźwignąć choćby symboliczny ciężar królewskiej korony. Takie opinie korespondują z wizerunkiem «zwykłego człowieka o normalnych poglądach i problemach», zjednując mu serca poddanych, uwikłanych w zawiłe konwenanse politycznej poprawności. Zachowawczy w poglądach, nie lubiący feminizmu, kultywujący rodzinne tradycje, wolny od snobistycznych upodobań szwedzki król jest bliższy sercom poddanych niż demokratycznie wybierani politycy. Źródeł tych upodobań można szukać u protoplasty szwedzkiej monarchii - napoleońskiego marszałka osadzonego na tronie kaprysem małego kaprala. Ironią historii można nazwać fakt, że zanim Jean Baptiste Bernadotte stał się w 1818 roku szwedzkim monarchą Karolem XIV Johanem, kazał sobie na ramieniu wytatuować hasło «Śmierć królom».

Marzena Hausman
(„Wprost")

Księżniczka Lilian, królowa Sylwia, król Karol i córka Madeleine

„KURIER WILEŃSKI" - TWÓJ PRZYJACIEL - INFORMUJE, DORADZA, POMAGA

ZOBACZYĆ, ZWIEDZIĆ...

Teatr

Opera

Dziś o godzinie 11.00 dzieci obejrzeć mogą „Buratino", wieczorem o godz. 18.00 „Cipollino". W sobotę o godz. 17.00 „Wiedeńska krew". W niedzielę o godzinie 11.00 „Jonukas i Gretute", wieczorem o 18.00 „Traviata".

Narodowy Teatr Dramatyczny

W niedzielę dzieci obejrzeć tu mogą „Czerwony kapturek" (godz. 11.00), wieczorem o godz.18.00 - „Wiśniowy sad".

Młodzieżowy

W sobotę i niedzielę przewidziane są premierowe przedstawienia - „Noc przed samymi lasami" (godz. 18.00).

Rosyjski Dramatyczny

W niedzielę o godzinie 12.00 „Bajki Puszkina", wieczorem o godzinie 18.00 premierowe przedstawienie - „Wolna para".

Koncerty

Ratusz

Jutro w tej sali - wieczór gitary klasycznej. Gościem będzie gitarzysta z Niemiec V.Lieske (godz. 19.00).

Katedra

W niedzielę o godzinie 14.00 - koncert muzyki niedzielnej. Wystąpi chór akademicki WUP „Ave vita", organistka R. Marcinkute oraz aktor P.Vaisieta.

Wystawy

Ratusz (Didžioji 4)

Grafika Antanasa Rimantasa Szakalysa oraz Algimantasa Szważasa.

Galeria „Akademija" (Latako 2)

„Po tamtej stronie widzianego" - tak zatytułowali swą ekspozycję Deividas Nutautas oraz Arturas Mojsiejenko. A przed kilkoma dniami otwarty został jeszcze jeden pokaz - wyrobów z papieru autorstwa Jolanty Dambrauskaite.

Galeria „Vartai" (Vilniaus 39)

Współczesna sztuka łotewska.

Galeria Fotograficzna (Stikliu 4)

Eksponowany tu jest dorobek dwóch fotografików z Ameryki - Sauliusa Paukształisa oraz Arunasa Kulikauskasa,

Galeria „Koridorius" (Vilniaus 39)

Rysunki dzieci cygańskich mieszkających na Litwie. **H.G.**

KALENDARIUM

* **Piątek (6.XI)** jest 310 dniem 1998 r.
Do końca roku pozostało 55 dni.
* Znak Zodiaku - Skorpion.
* Imieniny: Feliksa, Jacka, Leonarda.
* Wschód Słońca - 7.31, zachód - 16.33.
Długość dnia 9 godz. 02 min.
* Księżyc. Pełnia - od 4 listopada.

Do 2000 roku pozostało 421 dni.

EKRANY

SKALVIJA - I sala - 6-8.XI - **„Doberman"** o 13.40, 17.10, 20.45. II sala - 6-8.XI - **„Killer"** o 14.40, 18.50, 20.45.

LIETUVA - - **„Zamawiacz koni"** - 6-12.XI o 22. **„Killer"** 6-8.XI o 17.45. **„Książę Valiant"** - 6-8.XI o 11, 16. **„Szalone miasto"** - 6-8.XI o 13.45, 19.45.

VINGIS - 6.XI - **„Uratować szeregowego Rajana"** o 16.30, 21.30; 7-9.XI o 11.30, 14, 16.30, 19, 21.30.

PERGALE - 6-8.XI - **„Plemię z Krippendorfu"** o 15, 17, 19.

WIDEOSALA „OZO" - 6.XI - **„Lot nad kukułczym gniazdem"** o 18.7.XI - **„Tassie"** o 18.8.XI - **„Gorzki miesiąc"** o 18.

DRAUGYSTE - 6.XI - **„Godzilla"** o 15; 7,8.XI o 13. 6-8.XI - **„Piękna nieznajoma"** o 17.30; 7-8.XI o 15.30.

Pogoda Z parasolem czy bez ...

Dziś na Litwie zachmurzenie zmienne, lokalne opady deszczu ze śniegiem, w nocy - lokalnie - mgły. Wiatr południowo-zachodni i zachodni 7-12, w porywach 17-20 m/sek. Temperatura w nocy od -3 do +2, w dzień 2-7 stopni ciepła.

W Wilnie przelotne opady mokrego śniegu. Temperatura w nocy 0-2, w dzień 4-6 stopni ciepła.

W ciągu następnych dwóch dni nastąpi ochłodzenie. 7 listopada opady deszczu ze śniegiem, możliwa zamieć, gołoledź. Temperatura w nocy i w dzień od -2 do + 3. 8 listopada opady śniegu. Temperatura w nocy 3-8 stopni mrozu, w dzień od -4 do + 1 stopnia.

UWAGA!

Mamy do wynajęcia dwa pokoje po 17 m² każdy, cztery linie telefoniczne.

Zwracać się: Laisves pr. 60, Dom Prasy, 11 piętro, pokój 1114, redakcja „Kuriera Wileńskiego".
Tel. 42-79-01.

VERSLO INFORMACIJA

FAKSE INFORMATORIUJE Vilniuje (22) 250707
Kaune (27) 798138
INTERNETE http://katalogas.nkm.lt

2001 Vilnius, tel.: 227802, 227925, fax: 227203, 227925

ZSA „STIMEKSA"

Kuzbaski węgiel najwyższej jakości 295 Lt/t.

Możemy zapewnić dostawę.
ul. Titnago 78, Vilnius.
Tel. 64-20-60, 64-25-01
(Zam.555)

Gabinet stomatologiczny „BEATA"

Leczymy i protezujemy uzębienie dorosłych i dzieci z zastosowaniem nowoczesnego sprzętu. Ceny dostępne. Konsultujemy
Wilno, ul. Pylimo 63 (naprzeciw rynku „Hale")
Tel. 79-12-35.
(Zam. 564)

Firma „KRISANA" proponuje pracę.
Tel. 70-95-89.
(Zam. 638)

Centrum szkolenia kierowców A. Żukauskasa organizuje kursy na uzyskanie kategorii A,B,C,D,E. Jest własny autodrom.
Vilnius, tel. 48-17-13 (po godz. 15). *(Zam.617)*

Korepetycje z matematyki.
Tel. 23-80-90.
(Zam. D-772)

Poszukuję kobiety do pracy w Polsce.
Tel. 22-43-97, 42-31-47 (od godz. 19).
(Zam. D-771)

Kierowca poszukuje pracy (ma samochód).
Tel. 67-02-45.
(Zam. D-774)

Krawcowa poszukuje pracy.
Tel. 61-41-11.
(Zam. D-775)

Kursy języka litewskiego. Nauka mowy i pisma według specjalnej metodyki na podstawie gramatycznej.
Tel. 75-59-43
(Zam. 639)

PRZYSŁOWIA MIESIĄCA

❍ Pogoda i mróz listopada ciepły styczeń zapowiada.
❍ W listopadzie mróz - rychtuj w marcu wóz.
❍ Jaka pogoda listopadowa, taka i marcowa.
❍ Mało deszczów w listopadzie padało, w zimie będzie gęsto śniegiem sypało.
❍ Grzmot listopada dużo zboża zapowiada.
❍ Gdy listopad z wiatrami, grudzień zwykle z deszczami.
❍ Kwitną drzewa w listopadzie - zima aż do maja będzie.
❍ Gdy liść z drzewa nieskoro opada, późną to wiosnę zapowiada.
❍ Jaką pogodą listopad służy, taką i wczesną wiosnę wróży.
❍ Teodor (9) z pogodą przybędzie - ostra zima będzie.
❍ Gdy na Marcina (11) wiatr z południa wieje, lekkiej zimy daje nadzieje.
❍ Jeśli Marcin z chmurami, niestateczna zima przed nami.
❍ Jeśli mglisto po dniu Marcina, będzie lekka zima, jeśli pogoda - mrozów zima doda.
❍ Jak Wawrzyniec (14) głosi, tak i zima się zanosi.
❍ Dwudziesty pierwszy listopada pogodę zimy zapowiada.
❍ Przez dwudziesty drugi i trzeci deszcze - większe będą w zimie jeszcze.
❍ Kiedy na Cecylię (22) grzmi, rolnik o dobrym roku śni.
❍ Gdy Klemens (23) z pogodą przybędzie, ostra zima będzie.
❍ Wilia Katarzyny (25) wróży, jaka w lutym pogoda posłuży.
❍ Jaką pogodą Jakub (27) służy, taką całą zimę wróży.
❍ Jak się Grzegorz (28) głosi, tak się Nowy Rok nosi.
❍ Jeśli mglisto na Saturnina (29), będzie lekka zima, jeśli zaś pogoda - mrozów w zimie doda.
❍ Gdy Andrzej (30) ze śniegiem przybieży, sto dni śnieg na polu leży.

Dobrał **M. B.**

DROBNE ZA DARMO
KURIER WILEŃSKI

Uwaga!
Codziennie

w „Kurierze Wileńskim"
możesz zamieścić drobne prywatne ogłoszenie do 5 słów za darmo!

Kupon .....
.....
.....
.....
Adres, tel. .....
.....

Po wypełnieniu powyżej zamieszczonego kuponu z treścią ogłoszenia prosimy go wyciąć i wysłać na adres redakcji.
2056 Vilnius, Laisves 60,
„Kurier Wileński", dział reklamy, tel. 42-69-63.

KURIER WILEŃSKI
Wydawca ZSA „Kurier Wileński"
Drukuje SA „Spauda"

p. o. redaktora naczelnego Jerzy SURWIŁO

Nasz adres: Laisvės pr. 60
2056 Vilnius, Lietuvos Respublika
Indeks 0044 SL 322, ISSN 1392-0405
E-Mail adres: kurier_w@post.5ci.lt

TELEFONY: sekretariat redaktora naczelnego — 42-79-01, zastępcy redaktora — 42-79-04, 42-79-73, sekretarz redakcji, zast. sekretarza — tel./fax 42-79-49.
DZIAŁY: problemów społecznych — 42-78-72, ekonomiczny, życia wsi, stołeczny, kultury — 42-79-68, literatury i sztuki, polityczny, szkolnictwa i młodzieży, listów — 42-79-64, sportu — 42-79-04, reklamy i ogłoszeń — 42-69-63. Fotokorespondent — 42-90-81.

Ogłoszenia i reklamę do „Kuriera Wileńskiego" przyjmuje się pod adresem: Dom Prasy, Laisvės pr. 60, piętro 11, pokój 1113, tel./fax 42-69-63, 42-78-63, w dniach pracy od godz. 9.00 do 17.00.

Za treść ogłoszeń redakcja nie odpowiada. Opinie czytelników zawarte w ich listach nie zawsze są zbieżne z opinią redakcji.

Dyżurny redaktor Krystyna ADAMOWICZ