KURIER WILEŃSKI

DZIENNIK NIEZALEŻNY

Rok założenia 1840 nr 190 (13483) Piątek, 2 października 1998 r. cena 1 Lt

DZIŚ W NUMERZE:

* Życzenia dla Nauczycieli z okazji ich Święta - str. 1
* Co nowego nam proponuje Radio „Znad Wilii" - str. 2
* Litewscy przedsiębiorcy mają duże kłopoty z powodu kryzysu w Rosji - str. 3
* 80-lecie Policji Litewskiej - str. 4
* Telewizja na tydzień - str. 5, 6, 7, 8
* Wileńscy poeci - w Paryżu - str. 9
* Publicystyka - str. 11

... „aby Polacy kwitnęli jak kwiaty tam, gdzie ich postawią"

Wczoraj zakończyła wizytę na Litwie senator RP Janina Sagatowska, Przewodnicząca Komisji Spraw Emigracji i Polaków za Granicą.

Przed wyjazdem pani senator udzieliła wywiadu dla radia „Znad Wilii". Fragmenty wywiadu zamieszczamy poniżej:

- Senat RP sprawuje opiekę nad Polonią i Polakami rozsianymi po całym świecie. Po „odrodzeniu" wyższej izby parlamentu powrócono do tej tradycji. Za czasów komunistycznych drugiej izby parlamentu nie było, lecz po odrodzeniu Senatu powrócono również do pięknej tradycji - sprawowania opieki nad Polakami rozsianymi po całym świecie. Tak się złożyło, że historia nasza nie była usłana różami. Zmuszała do opuszczenia Ojczyzny lub Ojczyzna z tych lub innych powodów przemieszczała się, zostawiając Polaków poza swoim terytorium, tak, jak się stało na Wschodzie.

Cieszymy się bardzo, że senat został odrodzony w nowej Rzeczypospolitej i dalej może pełnić wspaniałą i zaszczytną misję, jaką jest troska o swój naród.

- Przywiozła Pani na Litwę sprzęt komputerowy. Nie jest to pomoc sporadyczna.

- Oczywiście, pomoc jest okazywana ciągle i stale. Senat nie zawsze sam pomaga. Najczęściej robi to za pośrednictwem „Wspólnoty Polskiej" lub Fundacji Pomocy Polakom na Wschodzie. Wyższa izba parlamentu oprócz tego ma określoną kwotę, którą wykorzystuje na realizację pewnych ważnych zadań. Za dziedzinę priorytetową uznajemy rozwój i ochronę szkolnictwa wśród Polaków. W państwach demokratycznych mniejszości narodowe mają zagwarantowane prawa używania języka ojczystego, prawo do wyznania - modlenia się w tym języku oraz do nauki.

Bardzo się cieszymy, że Polacy na Litwie są lojalnymi obywatelami kraju, w którym zamieszkują. Św. Franciszek Salezy mówił: „Umiejcie zakwitnąć jak kwiat, tam, gdzie Was postawią!" I ja tak to rozumiem, żeby Polacy kwitnęli jak kwiaty, tam gdzie ich postawią.

- Obecnie gros pomocy Polakom na Litwie z ramienia senatu jest kierowane na budowę Domu Polskiego w Wilnie. Zwiedziła Pani budowę, co może powiedzieć na ten temat?

- Muszę powiedzieć, że byłam zaskoczona w sensie pozytywnym. Byłam także na wmurowaniu kamienia węgielnego, a dzisiaj stoi już jedno skrzydło, które ma być pokryte dachem, a drugie skrzydło też już rozpoczęto budować. Cieszymy się bardzo, że ten dom rośnie.

(Dokończenie na str. 2)

W polskiej grupie Zgromadzenia Międzyparlamentarnego - o sprawach Wileńszczyzny

W ubiegłym tygodniu na zaproszenie Komitetu Łączności z Polakami za Granicą w parlamencie RP poseł na Sejm RL Jan Mincewicz gościł w Polsce. Po powrocie Jana Mincewicza do Wilna poprosiliśmy o skomentowanie celu tej wizyty.

- Przydarzyła mi się okazja do naświetlenia spraw Wileńszczyzny na posiedzeniu polskiej grupy Zgromadzenia Międzyparlamentarnego. Uważałem za celowe przedstawić dwie sprawy, na dzień dzisiejszy bodaj najważniejsze dla ludności polskiej, mieszkającej w Wilnie i na Wileńszczyźnie. Pierwsza - to zaplanowany nowy podział administracyjny, druga dotyczyła problemów oświaty w języku ojczystym.

Nasi ludzie te problemy znają. Przypomnę tylko pobieżnie. Nie możemy się zgodzić, żeby niemal połowa rejonu wileńskiego weszła w skład Wilna. Faktycznie zajdzie zlikwidowanie rejonu, dzięki czemu skład narodowościowy wsi podwileńskiej kardynalnie się zmieni a i ludzie, którzy w większości są rdzennymi mieszkańcami, będą pozbawieni ziemi, jej uprawiania, czyli środków do życia. Jeśli chodzi o sprawy szkolnictwa polskiego, to najwymowniejszym przykładem dyskryminacji jego są - nie rozstrzygnięta formalnie dotychczas kwestia istnienia dziesiątej klasy polskiej w Zujunach i w Bezdanach. Samorząd rejonu wileńskiego otworzył te klasy, zresztą dość liczne - do zujuńskiej zapisało się 19 osób, bezdańskiej - 9. Jednak ani ministerstwo oświaty, ani władze powiatu nie dały zgody na to. Można powiedzieć, że klasy dziesiąte w tych szkołach istnieją nielegalnie. A to już przeczy postulatom podstawowego dokumentu, określającego stosunki naszych dwóch państw. Mam na myśli Traktat Litewsko-Polski o współpracy.

Wysłuchano mnie uważnie. Zgodzono się, że strona polska powinna pewne kroki poczynić w kierunku zlikwidowania tych kłopotliwych sytuacji. Na najbliższym posiedzeniu Polsko-Litewskiego Zgromadzenia Międzyparlamentarnego polscy posłowie przedstawią te sprawy.

Rozmawiała Krystyna ADAMOWICZ

V. Adamkus złożył życzenia prezydentowi Chin

Wczoraj prezydent Litwy Valdas Adamkus wystosował depeszę gratulacyjną do prezydenta Chin Jianga Zemina. Pozdrowił w niej przywódcę tego kraju oraz wszystkich mieszkańców Chin z okazji święta narodowego.

W depeszy wyraża się przekonanie, że dwustronne stosunki litewsko-chińskie również nadal będą aktywnie się rozwijały w duchu wzajemnego zrozumienia i szacunku.

Chińska Republika Ludowa proklamowana została w dniu 1 października 1949 r.

(ELTA)

Gratulacje z okazji Dnia Niepodległości

Wczoraj prezydent Litwy Valdas Adamkus pozdrowił prezydenta Cypru Glafcosa Cleridesa oraz wszystkich mieszkańców tego kraju z okazji obchodzonego 1 października Dnia Niepodległości.

„Żywię nadzieję, że stosunki naszych państw nadal również będą rozwijane i pogłębiane dla dobra obu naszych narodów" - głosi depesza gratulacyjna prezydenta Litwy.

(ELTA)

SENTENCJA DNIA

Nie uleczy się kaszlącego kneblując usta.

Bertold BRECHT

Drodzy pedagodzy i weterani pracy pedagogicznej!

Składamy najserdeczniejsze życzenia z okazji Dnia Nauczyciela.

Życzymy Wam zdrowia, radości, szczęścia. Niech Bóg Wszechmogący ma Was w swej opiece, byście pełni natchnienia, z satysfakcją i wyrozumiałością mogli spełniać swój święty obowiązek w zakresie krzewienia wiedzy i wychowania młodego pokolenia.

Antoni JANKOWSKI,
kierownik Solecznickiego Rejonowego Wydziału Oświaty

Zenon ŻOŁNIERUK,
Prezes Solecznickiej Rejonowej Rady Zw. Zawodowych Pracowników Oświaty

POLSKIE LINIE LOTNICZE - POLISH AIRLINES

LOT

Dogodne połączenia z Wilna przez Warszawę do:

Athens,
New York,
Chicago,
Los Angeles,
Pekin,
Istambul,
Tel Aviv.

Wilno, tel. 73-90-20.

(Zam. 359)

BANK PEKAO S.A.
Grupa PEKAO S.A.

Przedstawicielstwo w Wilnie
Palangos 1/10 - 16, 2001 Wilno
Tel./fax 61-15-41, 22-38-44

ZNAD WILII
73.34/103.8 FM

„ZNAD WILII" W ODNOWIONYM WYDANIU

Radio „Znad Wilii" tradycyjnie dwa razy do roku (wiosną i jesienią) zmienia swoją ramówkę. Właśnie od 1 października br. jest już w odnowionym wydaniu. O zmianach, jakie zaszły, rozmawiam z dyrektorem programowym Markiem Kowalewskim oraz dyrektorem działu informacji Waldemarem Chorościnem.

Marek Kowalewski, dyrektor programowy Radia „Znad Wilii"

- A więc co nowego w aktualnej ramówce?

- Jesienią i zimą ludzie w domach spędzają zwykle więcej czasu, a więc więcej też nas słuchają i to, oczywiście, nas zobowiązuje. Zjawiły się więc nowe programy, odkoregowano i ulepszono stare. W dni powszednie rano zjawiła się, między innymi, „Sonda poranna" (7.40). Dziennikarze z wieczora wychodzą na ulicę z mikrofonem i przeprowadzają sondę i rano audycja jest już w eterze. Do stałych pozycji należy zaliczyć rozszerzone „Kalendarium" (6.45). Na fale eteru powróciło „Autoradio". Codziennie kierowcy mogą się dowiedzieć o sytuacji na wileńskich ulicach o godzinach (7.10, 8.35, 11.30, 13.30, 16.50 i 17.30). Również w tej audycji podaje się sytuację na wszystkich przejściach granicznych Litwy.

- Jesteście radiem młodzieżowym, dajecie dużo muzyki. Czy programy muzyczne też ulegną zmianie?

-Tak. Od 17.00 do 19.00 jest program „Bez komentarzy". Są to dwie godziny po prostu dobrej muzyki na każdy gust.

- A czym zainteresujecie nasze pociechy?

- Powraca długo oczekiwana codzienna „Dobranocka". Będą to najładniejsze bajki i piosenki. Już wczoraj zaczęła się bajka „Cudowna lampa Alladyna". W przyszłości będą organizowane konkursy dla dzieci.

- Czy program dni świątecznych jakoś się różni od dni powszednich?

- W święta budzimy się o godzinę później i zapraszamy naszych słuchaczy już nie na poranną kawę, lecz na herbatę o godz. 7.30. W sobotę od 10.00 do 12.00 Sabina zaprasza na „Stare, ale jare". Od 12.00 do 16.00 lista przebojów „Zwariowana dziewiętnastka", którą prowadzi Mirek. Warto zaznaczyć, że lista jest przedłużona o 2 godz. O 17.30 Jarek zaoferuje nam „Polską listę przebojów".

Na listę przebojów „Królewska dziesiątka" w niedzielę o 12.00 zaprasza Ernest. Od 16.00 do 18.00 Lonek poprowadzi program „Na Wileńską nutę". Audycja ukazała się na życzenie słuchaczy. O 18.00 Robert zaprasza na „Moją piosenkę". W przyszłości o 10.00 wystartuje program „Zdrowie" oraz „Konkurs rodzinny", w którym będą mogli uczestniczyć wszyscy członkowie rodziny.

Waldemar Chorościn, dyrektor działu informacji

- Radio, to nie tylko muzyka, ale i serwis informacyjny?

-Serwis informacyjny jest bardzo ważnym czynnikiem. Od wczoraj wydłużyliśmy wiadomości. Serwis informacyjny rozpoczynamy o 6.00 rano. Wszystkie wiadomości są prezentowane na podkładzie muzycznym, co dodaje dynamizmu. Ostatni serwis informacyjny teraz również o godzinę później (18.00). Długo zastanawialiśmy się, czy nie stworzyć wieczornego programu informacyjno-muzycznego, ale postanowiliśmy tę ideę odłożyć na rzecz ulepszenia już istniejących programów.

- Najważniejsze wiadomości rangi krajowej są z prezydentury, Sejmu i rządu, ale radio ma wielu słuchaczy poza Wilnem. Czy usłyszą też jakieś wiadomości lokalne?

- Jak najbardziej. W każdym serwisie informacyjnym będzie można usłyszeć najważniejsze wiadomości i wydarzenia z różnych okolic i miejscowości. Jesteśmy właśnie w trakcie nawiązywania kontaktów z samorządami także w rejonach. Co dwa tygodnie wspólnie z „Kurierem Wileńskim", planujemy wyjazdy w teren, skąd na żywo będziemy informować co w trawie piszczy.

- Osobiście lubię audycję „Raport reportera", jakie są na ten temat opinie innych słuchaczy?

- Dość pochlebne. Staramy się w niej poruszać ciekawe i aktualne tematy. W jinglu reklamowym promującym tę audycję zapisane, że są tam również zamieszczane skandale, ale tych ostatnich nie jest za wiele. Jeśli będzie takowe zapotrzebowanie, postaramy się, by takowe były częściej.

- „Znad Wilii" ludzie słuchają w domach, samochodach, sklepach itp. Na którym miejscu jesteście wśród rozgłośni?

- Na Litwie należymy do czołówki (choć nie nadajemy na cały kraj) pod względem liczby słuchaczy. Mamy jednak ambicje o wiele większe i marzymy o ścisłej czołówce.

- Dziękuję Panom za rozmowę oraz życzę dużo nowych pomysłów, dużo słuchaczy i tej ścisłej czołówki.

Julitta TRYK

Praworządność

A. Szleżeviczius czeka na wyrok Sądu Konstytucyjnego

Skandal polityczny, który wybuchł pod koniec roku 1995 w związku z manipulacjami prywatnym wkładem ówczesnego premiera Adolfasa Szleżevicziusa, w najlepszym przypadku uzyska ocenę prawną dopiero w roku 1999.

Wileński Sąd Okręgowy, rozpatrujący sprawę byłego premiera A. Szleżevicziusa i sądzonego razem z nim byłego szefa LAIB Arturasa Balkevicziusa w środę zawiesił ją i postanowił zwrócić się do Sądu Konstytucyjnego.

Tymczasem przewodniczący Sądu Konstytucyjnego Juozas Žilys poinformował agencję ELTA, że „nie jest w stanie przewidzieć", kiedy nastąpi kolej tej sprawy , gdyż obecnie na rozpatrzenie oczekują jeszcze 24 sprawy.

Swoją decyzję odwołania się do Sądu Konstytucyjnego kolegium sędziowskie z K. Paleckaite na czele motywowało brakiem logiki niektórych norm Kodeksu Postępowania Karnego (KPK). Zdaniem kolegium, niektóre przepisy artykułów 255 (zwrócenie sprawy w celu uzupełnienia śledztwa) oraz 280 (zmiana oskarżenia w sądzie) KPK stwarzają warunki do tego, aby badające sprawę instytucje nie mogły spełniać swych funkcji, i kolidują z Konstytucją, obarczając sąd pracą organów śledczych.

Po ogłoszeniu tej decyzji sadzony już trzeci rok były premier, a obecnie przedsiębiorca A. Szleżeviczius jest oburzony absurdalnością oskarżeń. Twierdzi on, że Prokuratura Generalna prawdopodobnie podejrzewała go o talenty magiczne, które pomagały podrabiać programy komputerowe LAIB.

Swój proces karny A. Szleżeviczius uważa za zamówienie polityczne, przekraczające możliwości Prokuratury Generalnej. **(ELTA)**

Uwaga! Zamiast analginy znaleziono siarczan atropiny

W Wileńskiej Klinice Uniwersyteckiej w Santoryszkach w opakowaniu ampułek analginy znaleziono siarczan atropiny. Wysłano już odpowiednie listy do tallińskiej fabryki leków, która produkuje analginę w płynie. Leki te sprowadziła UAB „Eluwa". Trwają dochodzenia, w jaki sposób mogła zajść takowa pomyłka.

Przedstawiciel służby kontroli leków J. Stakiszaitiene poinformowała, że napisy na samych ampułkach były prawidłowe, trafiły one tylko do niewłaściwych opakowań. Istnieje jednak niebezpieczeństwo, ze chorzy nie zwrócą uwagi na napisy na ampułkach i potraktują ten lek jako analginę. Wiadomo, że analgina działa przeciwbólowo i można niekiedy zwiększyć jej dozę, nawet do dwóch ampułek. **Jeśli jednak ktoś zażyje dwie ampułki siarczanu atropiny, grożą mu poważne zakłócenia rytmu serca, systemu oddechowego oraz inne komplikacje.**

Dlatego apeluje się do wszystkich, ktokolwiek nabył opakowania ampułek **analginy serii 361196,** żeby zwrócił je do najbliższej apteki. **Inf. wl.**

Banki 1.10.98 r.	Lt/USD Kup.-sprzed.	Lt/DM Kup.-sprzed.	Lt/zł Kup.-sprzed.	Lt/rb. Kup.-sprzed.
Kredyt Bank	3,98 -4,00	2,3580-2,4298	1,0952-1,1456	-
Snoras	3,991-4,01	2,34-2,41	1,08-1,13	- -
Litimpex	3,98-4,01	2,33-2,41	1,05-1,16	0,10-0,40
Hermis	3,99-4,01	2,37-2,42	1,06-1,14	- -

Wizyty

G. Vagnorius gości w Brukseli

Delegacja z premierem Gediminasem Vagniorusem rozpoczęła wizytę roboczą w Brukseli.

Nasz premier rano spotkał się z premierem Królestwa Belgii Jeanem Lucem Dehaenem, a po południu - z prezydentem Komisji Europejskiej Jacquesem Santerem.

G. Vagnorius rozmawiał też z wiceprezydentem Komisji Europejskiej Leonem Brittanem i sekretarzem generalnym Rady Ministrów Unii Europejskiej Jurgenem Tumpfem.

Wizyta w Brukseli związana jest z przewidzianym na 11-12 grudnia spotkaniem w Wiedniu przywódców państw Unii Europejskiej, od którego Litwa spodziewa się zaproszenia do rozpoczęcia negocjacji w sprawie przynależności do tej organizacji. **(ELTA)**

Dane mogą wpisać placówki konsularne

W środę rząd zaaprobował przepis o tym, że dane personalne w paszporcie mogą też wpisać placówki konsularne Republiki Litewskiej w innych państwach. Dotychczas dane personalne obywatela w paszporcie mogło wpisać tylko Ministerstwo Spraw Zagranicznych i jego służby. Z myślą o rozpoczęciu wydawania paszportów w placówkach konsularnych RL opracowano projekt uchwały sejmowej „O nowelizacji i uzupełnieniu przepisów paszportowych obywatela Republiki Litewskiej", zaaprobowany również przez gabinet ministrów. **(ELTA)**

Rolnictwo

940 tys. ton buraków - to 120 tys. ton cukru

Ministerstwo Rolnictwa w tym roku przewidziało limit skupu buraków cukrowych w wysokości 940 tys. ton, z których w cukrowniach zamierza się wyprodukować około 120 tys. ton cukru.

W tym roku, zgodnie z uchwałą rządu, z hodowcami buraków cukrowych zamierza się rozliczyć w trzech ratach. Tej zimy przedsiębiorstwa skupujące i przetwarzające płody rolne do 1 grudnia rolnikom za buraki grupy A będą musiały zapłacić po 60 litów za tonę, grupy B - po 40 litów za tonę.

W poprzednich latach cukrownie za buraki z rolnikami rozliczały się w dwóch ratach. Za pierwszym razem 40 proc. ustalonej sumy wypłacały do 1 grudnia, a pozostałe pieniądze hodowcy buraków otrzymywali do 15 marca następnego roku.

Jak poinformował minister rolnictwa Edvardas Makelis, obecnie pozostałą sumę pieniędzy hodowcom buraków cukrowych zamierza się wypłacić do 15 marca 1999 r. W tym okresie za grupę A będzie się płacić 50 Lt za tonę, a za grupę B - po 30 litów za tonę.

(ELTA)

Przedsiębiorczość

Handlowców obowiązują dokumenty potwierdzające nabycie towaru

Od 1 października uprawomocnił się wprowadzony przez rząd przepis, aby przedsiębiorstwa i osoby fizyczne, posiadające patenty na działalność handlową, miały w miejscu handlu dokumenty potwierdzające nabycie towaru. Kupcy powinni zinwentaryzować resztki towarów, nabyte bez dokumentów i przedstawić inspekcji podatkowej dokumenty inwentaryzacji. Tymi resztkami zezwala się handlować nie dłużej niż do 1 marca przyszłego roku.

Od 1 października zabrania się też handlu importowanymi napojami alkoholowymi ze starymi banderolami. Przedsiębiorstwa handlowe i żywienia zbiorowego, posiadające resztki napojów alkoholowych z banderolami 1995 roku, 1 października musiały zakończyć ich inwentaryzację.

Zgodnie z zatwierdzonym przez rząd trybem oznakowania banderolami wzoru 1998 r. importowanych na Litwę napojów alkoholowych, od 15 października napoje te z banderolami starego wzoru zabrania się przewozić i przechowywać w magazynach, salach handlowych, pomieszczeniach administracyjnych i produkcyjnych.

Od 1 października zezwala się na wwóz do kraju towarów o przeznaczeniu niehandlowym i nieprodukcyjnym na sumę nie przekraczającą tysiąca litów. Dotychczas podróżnym zezwalano wwozić przedmioty i towary użytku osobistego wartości trzech tysięcy litów. W przypadku wwożenia przedmiotów i towarów na sumę przekraczającą tysiąc litów, te przedmioty i towary będą podlegały ocleniu według ustalonej taryfy. **(ELTA)**

... „aby Polacy kwitnęli jak kwiaty tam, gdzie ich postawią"

(Dokończenie ze str. 1)

- Myślimy, że znajdą się sposoby na zagospodarowanie tego domu. Zastanawiamy się nad różnymi propozycjami, żeby organizacje, instytucje polskie mogły i chciały się znaleźć w tym domu, pod jednym dachem.

- W senacie RP są omawiane projekty ustaw dotyczące repatriacji, obywatelstwa. Omawia się również projekt ustawy tzw. Karty Polaka.

- Część Polaków, mieszkających za granicą i mających obywatelstwo państw, w których zamieszkują, chciałaby mieć jakiś „dokument ojczyźniany". Jak to Norwid mówił: „Aby drogę mierzyć przyszłą, należy pomnieć, skąd się wyszło". Myślę, że Polacy chcą się wykazać, że są Polakami jakimś dokumentem.

Osoba posiadająca Kartę Polaka będzie mogła się ubiegać w Polsce o usługi służby ochrony zdrowia, o naukę w szkole, o pracę... Tak jak każdy obywatel Polski, Polak zza granicy, będzie równoprawnym obywatelem. Bardzo nam na tym zależy.

- Kiedy nastąpi uchwalenie tego dokumentu?

- Mam nadzieję, że Senat i Sejm jeszcze tej kadencji podejmą pozytywną decyzję w tej sprawie.

- Dziękuję za rozmowę.

- Dziękuję i przesyłam najserdeczniejsze pozdrowienia w imieniu własnym oraz od Pani Marszałek senatu prof. Alicji Grześkowiak, która ma bardzo gorące serce dla wszystkich Polaków.

Rozmawiał
Waldemar CHOROŚCIN

Niedzielne Msze Św. w języku polskim w kościołach Wileńszczyzny

Ejszyszki - kościół Wniebowstąpienia Chrystusa (tel. 8-250 - 5-67-27) - godz. 9.00, 12.00.
Jaszuny - kościół św. Anny (tel. 8-250 - 5-56-78) - godz. 11.00.
Rudomino - kościół MB Dobrej Rady (tel. 56-41-41) - o godz. 9.00, 13.00.
Rukojnie - kościół św. Michała Archanioła (tel. 58-22-68) - godz. 9.00, 10.30.
Rudniki - kościół Trójcy Św. (tel. 8-250-4-79-22) - godz. 11.00.
Rzesza - kościół św. Stanisława (tel. 58-93-55) - godz. 8.00, 11.30.
Szumsk - kościół św. Michała Archanioła (tel. 53-21-91) - godz. 8.15,12.00 (10.00 - w Kowalczukach).
Suderwa - Kościół Trójcy Św. (tel. 59-02-87) - godz. 9.30, 12.30.
Sużany - kościół św. Feliksa (tel. 55-02-36) - godz. 11.30, 13.00.
Mejszagoła - kościół Wniebowzięcia NMP (tel. 58-42-00, 58-44-93) - godz. 10.00.
Mickuny - kościół Wniebowzięcia NMP (tel. 59-63-97) - godz. 9.00, 11.00.
Miedniki - kościół Trójcy Św. / Św. Kazimierza (tel. 59-72-69) - godz. 9.00, 12.15.
Niemenczyn - kościół św. Michała Archanioła (tel. 57-10-47) - godz. 9.00, 10.30.
Landwarów - kościół Zwiastowania NMP (tel. 238-2-81-41) - godz. 10.00.
Powiewiórka - kościół św. Kazimierza - godz. 10.00.
Podbrodzie - kościół św. Józefa (tel. 8-217-5-45-14) - godz. 13.30.
Korkożyszki - kościół św. Piotra i Pawła - godz. 16.00.
Turgiele - kościół Wniebowzięcia NMP (tel. 8-250-4-13-30) - godz. 9.00.

J. L.

Spotkanie medyków

W dniach 2-3 października br. w Santaryskiej Klinice odbędzie się konferencja położnych Litwy i Wielkiej Brytanii. Referaty zostaną wygłoszone przez 4 lekarzy położnych oraz lekarza anestezjologa ze szpitala w Basingstoke. Ogółem w tej republikańskiej imprezie bierze udział blisko 200 położnych praktyków oraz administratorów z różnych miejscowości Litwy.

Przewidywane są referaty na takie tematy, jak: historia położnictwa Zjednoczonego Królestwa, studium położnictwa, pomoc w wypadku poronienia, ocena ryzyka i krytyczne wypadki, znieczulenie podczas porodu, samodzielna praca położnych i wiele innych. Referaty te zostaną wygłoszone przez gości z Wielkiej Brytanii. Oprócz tego, zostanie zaprezentowana produkcja firmy „Glaxo Wellcome".

I. L.

Kryzys w Rosji

Ponad 50 litewskich przedsiębiorstw ma kłopoty

Według danych tymczasowego centrum obserwacji i analizy skutków kryzysu w Rosji, działającego przy Ministerstwie Gospodarki, na Litwie jest około 1500 przedsiębiorstw, eksportujących swoją produkcję do Rosji. Lwia część eksportu przypada na około 50 przedsiębiorstw, borykających się obecnie z problemem, że klienci nie są w stanie rozliczyć się za otrzymaną produkcję.

Wiceminister gospodarki Antanas Bartulis powiedział, że Ministerstwo Rolnictwa przyjęło propozycję centrum kryzysowego, aby w jednym miejscu gromadzić z podległych jej agencji niezbędną dla przedsiębiorców informację o możliwości rozliczeń barterowych z Rosją.

Podobne propozycje otrzymują zarówno przedsiębiorstwa, jak i centrum kryzysowe. Na jego posiedzeniu wczoraj rozpatrywano ofertę Republiki Korni w sprawie wymiany jej węgla kamiennego na litewskie artykuły spożywcze. Centrum kryzysowe udzieliło negatywnej odpowiedzi na propozycję prezydenta koncernu „Wikonda", aby za dodatkową ilość zużytego na Litwie gazu rosyjskiego rozliczyć się żywnością, gdyż jak powiedział A. Bartulis, według relacji obowiązujących obecnie cen nie byłoby to korzystne.

Wiceminister powiedział, że dobiega końca spełnianie życzenia przedsiębiorców, aby w związku z kryzysem w Rosji zezwolić na odroczenie o 60 dni opłaty VAT za importowany surowiec, stosowany w produkcji wyrobów na eksport. W tej kwestii przyjęta zostanie uchwała rządu.

W skład tymczasowego centrum obserwacji i analizy skutków kryzysu w Rosji wchodzą przedstawiciele ministerstw - Gospodarki, Rolnictwa, Finansów, Spraw Zagranicznych, Komunikacji, Opieki Społecznej i Pracy, Departamentu Ceł, a także Konfederacji Przedsiębiorców. Zgodnie z zatwierdzonym regulaminem pracy centrum obraduje w miarę potrzeby, nie rzadziej jednak niż raz na dwa tygodnie. Obowiązkiem centrum jest informowanie i składanie postulatów gabinetowi ministrów. **(ELTA)**

KONKURS „MOJA POCIECHA" 71 (138)

Dziś zamieszczamy kolejną fotografię konkursową.
NA ZDJĘCIU - Justynka Stankiewicz (1 roczek).

ZOBACZYĆ, ZWIEDZIĆ...

Wystawy

Centrum Sztuki Współczesnej (Vokiecziu 2)

Przed kilkoma dniami otwarte tu zostało VII Triennale Krajów Bałtyckich „Cool places".

Muzeum Narodowe (Arsenalo 1)

„Z historii polowania i rybołówstwa na Litwie" - tytuł tej ekspozycji mówi sam za siebie.

Muzeum Sztuki Stosowanej (Arsenalo 3)

Międzynarodowy pokaz wyrobów ze skrawków (pachwork).

Galeria „Arka" (Auszros Vartu 7)

III Międzynarodowe Biennale grafiki małych form „Vilnius - 98".

Galeria „Vartai" (Vilniaus 39)

Malarstwo i grafika P.U.Drejera.

Galeria „Kaire - Deszine" (Latako 3)

Utwory laureatów II Międzynarodowego Biennale grafiki małych form „Vilnius - 96". Jednocześnie w tym lokalu można się zapoznać z grafiką modernistyczną twórców szwedzkich.

Galeria „Rotunda" (Rotundo 3)

„Znów bajka" - tak nazwała swój pokaz autorski grafik Nijole Szaltenyte.

Galeria Sztuki Stosowanej (Pamenkalnio 1/13)

Twórczość polskiej plastyczki Marii Wollenberg -Kluzy.

Koncerty

Dziś w Filharmonii w ramach IX Festiwalu Kwartetów Smyczkowych wystąpi Kwartet Wileński. Towarzyszyć mu będzie śpiewaczka Regina Maciute. Zostaną wykonane utwory Beethovena, Kutavicziusa i in. kompozytorów.

Jutro na tej scenie - Litewska Narodowa Orkiestra Symfoniczna, z którą wystąpi razem słynna skrzypaczka Muza Rubackyte. Początek obu koncertów - godzina 19.00.

W Pałacu Sportu w sobotę koncert grupy „Bad Boys Blue" (godz. 19.00).

Teatr

Opera

Dziś balet „Romeo i Julia". W niedzielę dzieci obejrzeć mogą „Królewna Śnieżka i siedmiu krasnoludków" (godz.11.00), wieczorem o 18.00 „Nabuchadonozor".

Młodzieżowy

Dziś „Mewa", jutro „Iwanow", w niedzielę „Ojciec" (początek wszystkich przedstawień godzina 18.00).

Lele

W sobotę o 12.00 i 14.00 - „Wyspa dziadka". W niedzielę o 12.00 „Wypadek i cztery wróble", o godzinie 14.00 „Cieśla, piorun i diabeł".

H.G.

KURIER WILEŃSKI - CODZIENNE WYDANIE - SOBOTNIE WYDANIE

SZANOWNY CZYTELNIKU!

ROZPOCZĘŁA SIĘ PRENUMERATA „KW"

NA LISTOPAD I GRUDZIEŃ 1998 r.

Koszty prenumeraty dla Czytelników „KW" na Litwie:

	1 mies.	2 mies.
z dostarczaniem przez pocztę	19 Lt	38 Lt
bez dostarczania (w szkołach)	16 Lt	32 Lt
w księgarniach: S.K., ul. Auszros Vartu (Ostrobramska) 9	15 Lt	30 Lt
i „Elephas", ul. Olandu (dawn. Holendernia) 3	15 Lt	30 Lt
w redakcji	14 Lt	28 Lt

„Kurier Wileński" (sobotnie wydanie)

	1 mies.	2 mies.
z dostarczaniem przez pocztę	3,90 Lt	7,80 Lt

„Kurier Wileński" można zaprenumerować na każdej poczcie.

Indeks „Kuriera Wileńskiego"- 0044 (codzienne wydanie)
Indeks „Kuriera" - 0172 (sobotnie wydanie)

Uwaga! Okazja tańszego kupienia „Kuriera":

W naszej redakcji (Laisves pr. 60, Dom Prasy, XI piętro) można nabywać sobotni oraz wszystkie kolejne numery „Kuriera" - za 70 ct. Numery z dni poprzednich - za 40 ct.

Spotkanie z muzyką

Ostatnio w Polskiej Galerii Artystycznej w Wilnie odbył się dość nietypowy wieczór z muzyką F. Chopina, K. Szymanowskiego i in. Na ten zaimprowizowany wieczór przyszło grono przyjaciół PGA, znajomi, którzy nie omijają obojętnie progów tej placówki.

„Nietypowy" zaś wieczór, bo nie był planowany. Po prostu do PGA zgłosiła się bawiąca w Wilnie rodzina państwa Konecznych z Katowic, których syn Tomasz jest słuchaczem w klasie fortepianu u prof. Góreckiej tamtejszej szkoły muzycznej, nb. tej samej, którą ukończył w swoim czasie znakomity dziś pianista Krystian Zimerman. Właśnie młody przyszły muzyk zechciał stworzyć tę gratisową możliwość posłuchania muzyki polskiej. Oczywiście nie chodzi o ocenę wykonawstwa (krytyków tu nie było), a o atmosferę, o to ciepło, jakie zawsze daje muzyka wielka. Warte w tym miejscu jest również podkreślenie tego, że istnieje taka miniwysepka polskiej kultury w Wilnie, która umożliwia te spontaniczne spotkania bądź to z ciekawymi ludźmi, przy muzyce czy z obrazem. Przyznajmy, wszak Chopina mamy stanowczo za mało. Co prawda, ostatnio w Celi Konrada również przebrzmiały akordy tego polskiego muzyka romantyka pod strofy innego - romantyka pióra w związku z inauguracją konferencji naukowej, poświęconej 200-leciu urodzin Wieszcza Adama, gdzie wykonawcami byli muzycy litewscy.

D. WEROWSKA

Wszystkim pracownikom policji, z okazji Dnia Anioła Stróża i 80-lecia Policji Litewskiej, wiązankę serdecznych życzeń, zdrowia, pogody ducha, pomyślności i spełnienia najskrytszych marzeń, składa redakcja „Kuriera Wileńskiego".

„Marzyłem o tym, aby być dobrym fachowcem"

O nadkomisarzu policji rejonu wileńskiego trudno jest pisać i zarazem łatwo. Osoby, które przepracowały z nim wiele lat, mówią o nim w superlatywach. Przeważnie podkreślają jego cechy jako człowieka, a nie jako szefa. Czy to znaczy, że człowiek powinien być przede wszystkim Człowiekiem? Na pewno tak. Od tego zależy atmosfera w miejscu pracy, od atmosfery zaś - wyniki zawodowe.

„Znam Mieczysława Popławskiego chyba od zawsze. Jeszcze od czasów, gdy pracowałam w rejonowej „Przyjaźni". To wtedy, z racji obowiązków służbowych, nawiązany został kontakt, który trwa do dziś, bo obecnie pracuję pod jego kierownictwem" - opowiada **Leokadia Drozd**, a propos, była korespondentka „Kuriera Wileńskiego", a teraz pracowniczka KP rej. wileńskiego. - „Popławski, to taki człowiek, do którego zawsze można się zwrócić ze swymi problemami. Jeśli sam nie będzie mógł zaradzić, przynajmniej podpowie, do kogo można się zwrócić. Jednocześnie jest dosyć surowy w stosunku do swych podwładnych, jeśli chodzi o pracę, co zresztą jest zrozumiałe. Ale jednak w najtrudniejszych chwilach zwracałam się tylko do niego...".

... Mieczysław Popławski urodził się w Osinnikach III parafii mickuńskiej. Z początku uczył się tam, później w Ławaryszkach, klasę 11 skończył w Mickunach, pracując jednocześnie w zakładzie jako ślusarz.

- O szkole i nauczycielach zostały mi bardzo ciepłe wspomnienia - mówi nadkomisarz. - Większości nauczycieli, niestety, już nie ma na tym świecie, ale pamiętam ich doskonale. Duży wpływ na mnie miał nauczyciel prac Jankowski, który nauczył miłości do przyrody i pracy... Nie byłem wzorowym uczniem, ale też nie ostatnim. Chcę podkreślić, iż szkoła i nauczyciele mieli bardzo wielki wpływ na moje życie...

Służbę wojskową Mieczysław Popławski odbywał na Łotwie, w oddziałach przeciwlotniczych, w szkole sierżantów, potem jako dowódca oddziału w Szyłkach. Były to lata 1968-1970. Właśnie w wojsku dojrzała decyzja dotycząca jego przyszłego zawodu...

- Zawsze marzyłem o wyższym wykształceniu. Mogła to być architektura, prawo, agronomia. Ostatni przełom nastąpił, gdy do wojska przyjechali pracownicy łotewskiego MSW. Już nie wątpiłem, że będę pracował w systemie praworządności.

By móc sprostać swym marzeniom, w wojsku bardzo dużo czytał. Głównie książki poważne. W ogóle, jak sam siebie określa, był bardzo poważnym młodym człowiekiem. Nawet dziewczyny nie stanowiły wyjątku. Do spraw sercowych odnosił się z taką samą powagą. Z perspektywy lat ocenia, że może za poważnie. To czytanie ułatwiło mu później dostanie się na studia wyższe. A propos, tej powadze charakteru towarzyszyła surowa dyscyplina, żadnych ekscesów, żadnego znęcania się „starych" nad młodymi" wtedy nie było.

- 15 grudnia 1970 r. wróciłem z wojska. Materialnych możliwości studiowania na stacjonarze nie miałem. Musiałem pracować. Między innymi, swój pierwszy garnitur kupiłem dopiero przed wojskiem... Ale, była jednak wielka chęć do poważnego życia. Pracując w zakładzie („40 lat Października"), wśród robotników, wyraźnie widziałem różnicę między ludźmi wykształconymi i nie wykształconymi, dotyczącą nie tylko strony materialnej.

A więc, chęci nie brakło, ponadto problemy finansowe, ciężka praca ślusarza, otoczenie dorosłych ludzi, wojsko, a przedtem szkoła, ukształtowały charakter przyszłego pracownika policji.

- Wracając z wojska, miałem rekomendacje, dotyczące pracy w systemie prawa. Dlaczego właśnie to wybrałem? Zawsze byłem negatywnie nastawiony do wykroczeń i przestępstw. Z wojska przywiozłem około 30 różnych nagród. Oprócz tego, nauczyłem się tam dyscypliny, pokory, umiejętności obcowania z ludźmi różnych narodowości. Pomogło to oceniać siebie i innych.

Prędko po powrocie z wojska, czyli w 1970 r., podjąłem pracę w KP rej. wileńskiego, tak w tym samym, w którym pracuję i dziś, tyle że, wtedy mieścił się on na ul. Trockiej. Byłem inspektorem dzielnicowym w gminach kojrańskiej i bujwidzkiej. W 1971 r. skończyłem w Kownie kursy dzielnicowych, pracowałem w Szumsku i Kowalczukach. 1972 r. - rekomendowano mnie do wydziału policji kryminalnej. W następnym roku skierowany zostałem do wyspecjalizowanej szkoły milicji we Lwowie. Marzyłem o tym, aby być dobrym fachowcem...

Kursy bardzo mi się przydały w pracy, ale nie dały mi dyplomu. Na wyższe studia potrzebne było skierowanie. Doczekałem się, w 1974 r. wstąpiłem na wydział zaoczny do mińskiej filii Moskiewskiej Akademii Prawa. Studiowałem do 1978 r. Razem ze mną studiowało wiele znanych ludzi. Skończyłem studia z wyróżnieniem. W tym okresie pracowałem jako mł. inspektor, inspektor, st. inspektor, później jako kierownik policji kryminalnej. Słowem, przechodziłem wszystkie szczeble, chociaż nigdy nie dążyłem do wywyższania się...

W 1980 r. Mieczysław Popławski został zastępcą kierownika milicji w dziedzinie operatywnej działalności. W 1985 r. - mianowano go na stanowisko naczelnika milicji. Dziś jest nadkomisarzem policji rej. wileńskiego. Miał kuszące propozycje przejścia do aparatu centralnego, w 1991 r. - proponowano mu stanowisko w MSW. Odmówił. Uważa, że lepiej jest być dobrym kierownikiem niższego szczebla, niż niedobrym na wysokim stanowisku.

- Nie lubię się schylać, ale też i wysoko podnosić głowy. Chcę pracować dla prostych ludzi. Z nimi jest łatwiej, są bardziej sumienni, otwarci. Całe życie nie byłem upolityczniony. Jestem Polakiem i szczycę się tym. Żyję w polskim rejonie, gdzie mieszka wielu dobrych, zdolnych Polaków - mówi o sobie Mieczysław Popławski. - Pytają mnie często, gdzie byłem i co robiłem w 1991 r.? Dlaczego nie byłem „na barykadach"?... Więc oświadczam, iż w 1991 r. zostałem skierowany na kursy do Mińska z grupą komisarzy Litwy. Co się tyczy lojalności wobec Litwy, to nasza komenda jako pierwsza w kraju została przekształcona z milicji w policję, to nasze samochody policyjne jako pierwsze na Litwie jeździły z napisem „Policija". Byłem w pierwszej grupie komisarzy, którzy złożyli przysięgę na wierność Państwu Litewskiemu.

Mieczysław Popławski ma żonę Elanę i 3 dzieci: 2 synów i córkę. Młodszy syn już założył rodzinę i „sprezentował" nadkomisarzowi 2 wnuków, mieszka w Kiejdanach. Drugi syn mieszka razem z ojcem. Córka się uczy w 9 klasie Szkoły Pogirskiej.

Największe hobby nadkomisarza, to pszczelarstwo, polowanie, sadownictwo.

- To właśnie nauczyciel Jankowski nauczył pracy w sadzie, - podkreśla M. Popławski

Całe życie jego związane jest z życiem wsi. Czyli tak, jak inni, „prości" ludzie, ma gospodarkę i wszystkie z nią związane kłopoty, jak też i radości. Lubi rolnictwo. Swoje stresy zdejmuje nie alkoholem, a pracą na ziemi, przy pszczołach. Ostatnio pomaga synowi budować dom, z czego wynika, że budować również lubi.

- Ze strony ludzi często spotykałem zdrady, przywykłem do tego i nie dziwię się. Zwierzęta zaś nie zdradzają nigdy. Sam nigdy nie mógłbym zdradzić bliskiego człowieka, fałszować i kłamać. Nie lubię też chwalić się przed kobietami.

Taki jest nadkomisarz Mieczysław Popławski. Oczywiście, na ile pozwolił niżej podpisanej „zaglądnąć" do siebie. Przynajmniej wszystko, co powiedział nadkomisarz, było szczere. My zaś dziękujemy za rozmowę i życzymy z okazji święta nadkomisarzowi i wszystkim pracownikom KP rej. wileńskiego jak najwięcej sukcesów w pracy i jak najmniej groźnych sytuacji.

Irena LITWIN

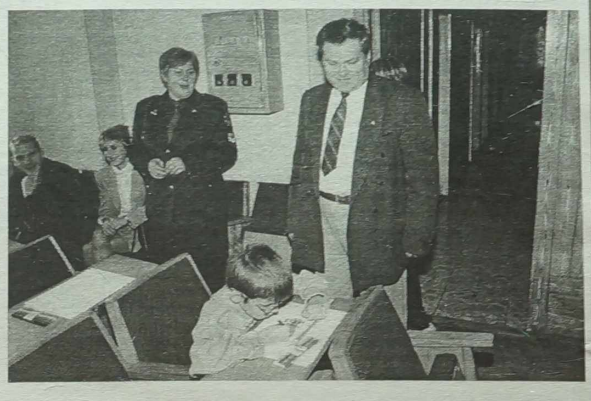

NA ZDJĘCIU: Mieczysław Popławski podczas konkursu rysunkowego, poświęconego Dniowi Policji. Fot. **Marian Dźwinel**

W czepku urodzony...

W przededniu święta - Dnia Policji zespół komisariatu policji rejonu wileńskiego odprowadził na zasłużony odpoczynek starszego inspektora niemenczyńskiego posterunku policyjnego Wiktora Szuszisa. 20 lat ofiarnie i nienagannie pełnił służbę w organach spraw wewnętrznych. Po służbie czynnej w sowieckim wojsku podjął pracę na posterunku ochrony jednego z banków stolicy. Następnie Wiktor Szuszis ukończył szkołę milicji w Kownie. Później pracował jako dzielnicowy gminy niemenczyńskiej. Doskonale znał swój rewir i mieszkańców i posiadał z nimi dobre kontakty. Opierał się na bezinteresownej pomocy społecznej, szczególnie w pracy prewencyjnej. Wyniki pracy posterunku policyjnego w Niemenczynie cieszyły również kierownictwo komisariatu. Od roku 1993 Wiktor Szuszis pełnił obowiązki starszego inspektora tegoż posterunku. Po upływie roku, podczas służby omal nie utracił życia. Pewnego wieczoru otrzymał sygnał, że mieszkaniec Niemenczyna Antoni Gulbicki w stanie nietrzeźwym z bronią w ręku wałęsa się koło jednostki wojskowej. Ryzyko było wielkie. Starszy inspektor W. Szuszis wraz z 2 policjantami pośpieszył na miejsce. Gdy zbliżyli się do domu, w którym mieszkał przestępca, ujrzeli go z bronią w ręku. Na perswazje i prośbę o oddanie broni nie reagował. A gdy st. inspektor stanął na progu domu, Gulbicki niespodziewanie strzelił do niego...

Widocznie w tej chwili Bóg wtrącił się do życia tego człowieka, bo lekarze naprawdę wątpili, czy po operacji uratują mu życie. Można sobie wyobrazić, co przeżyli żona i dzieci Wiktora Szuszisa!

Na wielkie uznanie i szczere podziękowanie społeczeństwa - mieszkańców Niemenczyna i okolic zasługuje mężny i oddany swej służbie starszy inspektor (w stanie spoczynku) Wiktor Szuszis.

Leokadia DROZD

NA ZDJĘCIU: od prawej - starszy inspektor policji rejonu wileńskiego Wiktor Szuszis.

Fot. **Marian Dźwinel**

KRONIKA POLICYJNA

Jak podaje dział Sztabu Informacji MSW RL, 30 września br. w kraju zanotowano 219 przestępstw, w tym: 5 obrażeń ciała, 14 chuligańskich ekscesów, 9 rabunków, 191 kradzieży. Skradziono 23 samochody, znaleziono - 10.

Zanotowano 22 wypadki drogowe i 6 pożarów. Znaleziono zwłoki 5 osób. Zatrzymano 17 podejrzanych o popełnienie przestępstw.

Obrażenie ciała

30 września o godz. 12 min. 50 w pobliżu wejścia do „Pasaku parkas" w wileńskiej dzielnicy Karolinki do V. S. podeszli 3 młodzi ludzie i zażądali pieniędzy. Jeden z napastników strzelił do mężczyzny i zranił go w brzuch. Rannego odwieziono do szpitala.

Obrabowano cudzoziemców

30 września na ul. Algirdasa w Wilnie z samochodu mazda 323, należącego do ob. Chin W. Ch. po wybiciu szyby w drzwiczkach skradziono artykuły spożywcze, telefon komórkowy, słownik i inne rzeczy.

***

30 września do kowieńskiego KP Centrum zgłosił się ob. Niemiec F. H. i zawiadomił, że przy al. Karaliaus Mindaugo, z jego samochodu vw golf skradziono 2 torby z rzeczami osobistymi. Straty - 7.000 litów.

Ci sami goście...

30 września o godz. 14 min. 50 na 4 km szosy Merkine-Druskieniki (rej. orański) zatrzymano samochód opel omega caravan, prowadzony przez ob. Rumunii D. Calina (ur. 1962 r.) oraz ford scorpio, którego numery rejestracyjne były zapisane na byłych numerach litewskich FLY 901, prowadzony przez ob. Rumunii D. Calina (ur. 1961 r.). W fordzie jechali jeszcze ob. Rumunii M. Gunici, G. Oaneca, C. Calin, S. Calin, B. Calin, R. Calin, I. Ursu i I. Stoica. Zatrzymanych po przesłuchaniu zwolniono. Przed tygodniem te same osoby były zatrzymane na podstawie podejrzenia o sprzedawanie złota.

Przygotowała **I. L.**

Kurier tv

2 - 8.X

PROGRAM TYGODNIOWY

PIĄTEK,
2 PAŹDZIERNIKA

LTV

6.30 - Dzień dobry. 8.05 - S. „Przygody kota". 8.30 - Drogi. Samochody. Ludzie. 8.55 - 9 rzemiosł. 9.20 - Wszerz i wzdłuż. 10.15 - Scena muz. 11.05 - Trembita. 15.00 - Lotnisko. 15.25 - Szanujmy słowo. 15.30 - S. „Miłość od pierwszego wejrzenia". 16.00 - Dla domu. 16.30 - Teleartel. 17.00 - S. „Szkoła manekinów". 17.50 - Wiadomości (ros.). 18.00 - Na parapecie. 18.30 - Wiadomości. 18.45 - Przedsiębiorczość. 18.55 - Telekatalog. 19.00 - S. „Miłość od pierwszego wejrzenia". 19.30 - Program publ. 20.05 - Loteria. 20.10 - Nad koszem. 20.30 - Panorama. 21.00 - S. „Zawiłe historie". 21.25 - Styl. 22.00 - Aleja wolności. 22.25 - Program sportowy. Podczas przerwy - 23.10 - Dziennik wieczorny.

LNK

6.15 - Teleshop. 6.30 - Poranne koło. 8.30 - S. „Bez domu jest źle". 9.00 - S. „Słoneczne wybrzeże". 9.45 - S. anim. 10.10 - Teleshop. 10.40 - S. „Dzikie serce". 11.25 - Toci rodzinka. 12.05 - Nos. 12.30 - Smacznego. 12.55 - S. „Żar młodości". 13.40 - Od... do. 14.05 - Z Hollywoodu. 14.35 - Teleshop. 14.50 - S. „Colt". 15.40 - S. „Dzikie serce". 16.25 - S. „Klinika zachodnia". 17.25 - S. „Bez domu jest źle". 17.55 - S. „Żar młodości". 18.40 - S. „Słoneczne wybrzeże". 19.30 - „19:30". 20.00 - Jeszcze nie wieczór. 21.00 - S. „Akademia policji". 22.00 - Humor. 22.30 - „22:30". 22.45 - Bogowie i demony. 23.45 - Film fab. „Miejskie anioły".

BAŁTYCKA TV

6.15 - S. „Dallas". 7.00 - S. „Tak świat się kręci". 7.45 - S. „Esmeralda". 8.30 - S. „Oszustwa". 9.15 - S. „Dynastia II. Colbowie". 10.00 - S. „Komisarz Moulin". 11.30 - S. „Maklerzy". 12.30 - Jestem z wami. 13.00 - Program muz. 14.00 - Bałtycka bomba. 15.00 - Karuzela. 16.00 - S. „Dallas". 17.00 - S. „Tak świat się kręci". 18.00 - Wiadomości. 18.05 - S. „Esmeralda". 19.00 - S. „Oszustwa". 20.00 - Wiadomości. 20.20 - Tak. Nie. 21.25 - S. „Czarne niebo". 22.30 - Wiadomości. 22.45 - S. „Pluskwy". 23.40 - Muzyka taneczna. 1.40-7.30 - DW.

TV3

6.35 - Film anim. 7.00 - Kanał muz. 7.45 - Teleshop. 8.00 - S. „Los Marianny". 8.45 - S. „Santa Barbara". 9.30 - S. „Uroczy i dzielni". 10.00 - S. „Grace w opałach". 10.25 - Bez tabu. 10.50 - TV „Lietuvos rytas". 11.40 - S. „Szpital polowy". 12.05 - S. „Wilk powietrzny". 13.00 - S. „Jessica Fletcher". 13.45 - Teleshop. 14.15 - Kanał muz. 15.00 - S. „Katts i Dog". 15.25 - S. „Rycerz na kołach". 16.10 - S. „Wina". 16.55 - S. „Santa Barbara". 17.40 - S. „Uroczy i dzielni". 18.10 - S. „Los Marianny". 19.00 - Wiadomości. 19.20 - Sport. 19.30 - Zgadnij cenę. 20.00 - Film fab. „Przyjaciele". 21.35 - Kino. 22.00 - Wiadomości. 22.10 - Film fab. „Tysiąclecie". 23.00 - S. „Morderczyni wampirów". 23.30 - Kanał muz.

WILEŃSKA TV

8.00 - Z Wilna. 8.15 - Towary i usługi. 8.25 - Lekarz domowy. 8.55 - U „Jabłka". 9.30 - Z Moskwy. 9.40 - Teleskłep. 9.50 - Znak jakości. 10.00 - Gwiazdy o gwiazdach. 10.30 - Humor. 11.00 - Zrób krok. 11.50 - Dziękuję za zakup. 12.15 - Podoba się - oglądaj. 12.30 - Z Moskwy. 12.40 - Film fab. „Skierowanie w życie". 14.20 - TV-6 taksi. 14.35 - Towary i usługi. 14.45 - Filmy anim. dla dzieci. 15.00 - Kanał muz. 15.30 - Z Moskwy. 15.35 - Patrol drogowy. 15.50 - Podoba się - oglądaj. 16.00 - Ci, którzy... 16.50 - S. „Dyżurna apteka". 17.30 - Katastrofy tygodnia. 18.00 - Jesteś świadkiem. 18.30 - Z Moskwy. 19.00 - Wiadomości. Dziś w miasteczku. 19.15 - Towary i usługi. 19.25 - Przegląd wydarzeń tygodnia. 19.55 - Aby Litwie było lepiej. 20.25 - TV-6 taksi. 20.40 - Show I. Demidowa. 21.45 - Z Moskwy. 22.00 - S. „Dyżurna apteka". 22.30 - Z Wilna. 22.55 - Znak jakości. 23.10 - Film fab. „Naga prawda".

VILSAT

17.00 - Film fab. „Moja druga mama". 17.50 - Film fab. „Wielka szkoła". 19.05 - Dla dzieci. 19.35 - Sport. 19.55 - Warto odwiedzić. 20.00 - Europa dziś. 20.30 - Kalejdoskop zniżek. 20.40 - Dla dzieci. 21.00 - Puls Wilna. **21.15 - Wiadomości (pol.).** 21.20 - Warto odwiedzić. 21.30 - Litwa Wschodnia. 22.05 - Film fab. „Moja druga mama". 23.05 - Kalejdoskop zniżek. 23.15 - Puls Wilna. **23.30 - Wiadomości (pol.).**

I KANAŁ ROSJI

7.00, 10.00, 13.00, 16.00, 22.45 - Wiadomości. 7.15 - S. „Jeane Eyre". 8.05 - Klub podróżników. 9.00 - Smak. 9.15 - Biblioteka domowa. 9.25 - Graj, harmonio. 10.15 - Razem. 13.20 - Filmbajka. 14.40 - Film anim. 14.55 - Ulica Sezamkowa. 15.25 - Na strychu. 16.20 - S. „Jeane Eyre". 17.10 - Zdrowie. 17.45 - Pole cudów. 18.45 - Dobranoc, dzieci. 19.00 - Czas. 19.40 - Det. „Pęknięte zwierciadło". 22.00 - Spojrzenie. 23.00 - Film fab. „Alisa i bukinista".

ROSYJSKA TV

5.00, 7.30 - Witaj, Rosjo. 7.15 - Oddział dyżurny. 8.00 - S. „Santa Barbara". 8.45 - Program muz. 9.00, 15.00, 18.00, 22.00 - Wiadomości. 14.15 - Zadzwońcie do Kuzi. 14.30 - S. „Pierwsze pocałunki". 15.30 - Wieża. 16.00 - Wszyscy mówią. 16.30 - S. „Matki, żony i kochanki". 17.30 - Rozmowy. 18.30 - Szczegóły. 18.45 - Miasteczko. 19.15 - Show. 19.50 - Film fab. „Pod konwojem". 21.40 - Oddział dyżurny. 22.30 - Gorąca dziesiątka.

TV POLONIA

7.00 - TV Polonia zaprasza. 7.05 - Dziennik krajowy. 7.25 - Sport-telegram. 7.30 - Dama za kierownicą. 7.40 - Poradnik bałaganiarza. 8.00 - Wehikuł czasu - program dla młodych widzów. 8.20 - Z dziecięcej półki - program dla dzieci. 8.30 - „W krainie władcy smoków" - serial prod. pol.-austral. 9.00 - Wiadomości. 9.10 - Zaproszenie - program krajoznawczy. 9.30 - „Sława i chwała" - serial prod. pol. 10.30 - „Gasnące mity" - film dok. 11.10 - „Złotopolscy" - serial prod. pol. 12.00 - Wiadomości. 12.15 - Diariusz rządowy. 12.30 - „Czas odchodzący" - film dok. 13.10 - Polska piosenka. 13.30 - Od rozbioru do wolności - teleturniej histor. 14.00 - „Haśka" - reportaż. 14.30 - Historia kołem się toczy. 15.00 - Panorama. 15.20 - Program dnia. 15.30 - Credo - magazyn katolicki. 15.55 - „Czas odchodzący" - film dok. 16.35 - Ala i As - Listy i piosenki - program dla dzieci. 17.00 - Teleexpress. 17.15 - Hity satelity. 17.35 - Pałer - program muz. 18.00 - „Jest jak jest" - serial prod. pol. 18.30 - Telewizyjne Wiadomości Literackie. 19.00 - Na skrzydłach Ikara. 19.20 - Dobranocka. 19.30 - Wiadomości. 19.55 - Prognoza pogody. 20.00 - Filharmonia satelitarna. 23.00 - „Sława i chwała" - serial prod. pol. 24.00 - Porozmawiajmy. 0.45 - Powitanie widzów amerykańskich. 0.50 - „Kasztaniaki" - serial anim. dla dzieci. 1.00 - Wiadomości. 1.25 - Sport. 1.27 - Prognoza pogody. 1.30 - „Jest jak jest" - serial prod. pol. 2.00 - Telewizyjne Wiadomości Literackie. 2.30 - Panorama. 3.05 - „Sława i chwała" - serial prod. pol. 4.00 - A życie sobie płynie... koncert. 5.00 - Spotkanie z „Ogniem i mieczem". 5.20 - „Czas odchodzący" - film dok. 6.00 - W centrum uwagi. 6.15 - Pałer. 6.40 - Na skrzydłach Ikara.

RTL 7

6.25 - Ukryta kamera - program rozryw. 6.45 - „Na zawsze" - serial obycz. 7.30 - Teleshopping. 8.00 - „Miłość i dyplomacja" - serial obycz. 8.25 - „Sunset Beach" - serial obycz. 9.10 - „Odjazdowe kreskówki". 10.30 - „Columbo" - serial krym. 11.50 - „Wydział zabójstw" - serial krym. 12.45 - Ukryta kamera - program rozryw. 13.30 - Teleshopping. 14.05 - „Na zawsze" - serial obycz. 14.55 - „Miłość i dyplomacja" - serial obycz. 15.20 - „Odjazdowe kreskówki". 16.45 - „Sunset Beach" - serial obycz. 17.35 - „Dziewczyna z komputera" - serial dla młodzieży. 18.00 - „Oblicza Nowego Jorku" - serial sensac. 18.50 - 7 minut - wydarzenia dnia. 19.00 - Zoom - magazyn sensacji. 19.30 - Podaj dalej - teleturniej. 20.00 - „Strefa zagrożenia" - serial SF. 20.50 - „Afera z androidami" - film SF USA (1995). 22.25 - „Amerykański horror" - serial. 23.15 - 7 minut - wydarzenia dnia. 23.25 - „Potwór z bagien" - serial SF. 23.50 - „Najeźdźcy" - serial SF. 0.40 - „Świat pana trenera" - serial komed. 1.05 - „Dziewczyna z komputera" - serial dla młodzieży. 1.25 - „Oblicza Nowego Jorku" - serial sensac. 2.05 - Zoom - magazyn sensac. 2.30 - Podaj dalej - teleturniej. 2.55 - „Strefa zagrożenia" - serial SF. 3.25 - „Amerykański horror" - serial.

ZNAD WILII TV

SOBOTA,
3 PAŹDZIERNIKA

LTV

7.30 - Sobotni poranek. 8.00 - Wszerz i wzdłuż. 8.55 - Telekatalog. 9.00 - S. „Szperacz". 10.00 - Dla dzieci. 10.30 - Dla całej rodziny. 11.30 - Historie muz. 12.00 - Budownictwo. 12.30 - Ochrona kraju. 13.00 - Spektakl „Zaldokyne". 14.55 - Szanujmy słowo. 15.00 - Nasz język. 15.25 - Film dok. 16.00 - Ruletka Konrada. 16.30 - Alice. 16.55 - Sport. 18.30 - Wiadomości. 19.00 - Ekologia. 19.30 - S. „Głośne historie miłosne". 19.55 - Loteria. 20.00 - Hotel muz. 20.30 - Panorama. 21.00 - S. „Szperacz". 22.00 - S. „Weekendowe opowieści". 23.50 - Koncert.

LNK

8.30 - S. „Groźne dinozaury". 9.00 - Poranne koło. 10.30 - Smacznego. 11.00 - Cztery koła. 11.30 - Przetrwanie. 12.00 - Film dok. 13.00 - Świat dziwaków. 14.10 - S. „Czarodziejka". 14.35 - S. „Jean z moich marzeń". 15.00 - S. o zwierzętach. 15.50 - Film fab. 16.40 - Humor. 17.05 - Nos. 17.30 - „Tajemnice Weroniki". 17.55 - Film fab. „Grzmot w raju". 18.45 - Film fab. „Ziemia: ostatnia walka". 19.30 - „19:30". 19.45 - N-14. 20.00 - To ci rodzinka. 20.45 - Film fab. „Śmiertelna broń". 22.45 - Film fab. „Ojczym". 0.15 - Jeszcze nie wieczór.

BAŁTYCKA TV

7.30 - Telegra dla rodziny. 8.20 - Ekorózga. 9.00 - S. „Wojny robotów". 9.30 - S. „Kiberdzieci". 10.00 - Koncert. 11.00 - Bałtycka bomba. 13.00 - Kibir Vibir. 14.15 - Jestem z wami. 14.40 - Tak. Nie. 15.30 - Humor. 16.00 - S. „Przygody Sindbada". 16.50 - Film fab. 17.40 - S. „Kierunek - południe". 18.30 - S. „Na zdrowie". 19.00 - Walka słów. 20.00 - Wiadomości. 20.20 - Humor. 20.50 - Film fab. „Szepty". 22.25 - Boks. 0.35 - S. „Telefon morderstw". 1.20 - Muzyka taneczna. 3.20-8.00 - DW.

TV3

8.15 - Teleshop. 8.30 - S. „Książę Śmiałek". 8.55 - S. „Popaj i syn". 9.15 - S. „Alf". 9.40 - Komputerowe cuda. 10.05 - S. „Trzej przyjaciele i piceria". 10.30 - S. „Katts i Dog". 11.00 - Wszystko. 11.30 - Kulinarne show. 12.00 - Film fab. 14.00 - Dziennik UFO. 14.25 - S. „Melrose". 15.10 - S. „Żonaty i z dziećmi". 15.40 - S. „Rycerz na kołach". 16.30 - S. „Słoneczny patrol". 17.20 - S. „Pensacola". 18.10 - S. „Beverly Hills, 90210". 18.55 - Klubrama. 19.00 - Wiadomości. 19.20 - Sport. 19.30 - Telegra. 20.00 - S. „Olbrzym". 21.40 - Film fab. „Błyskawica". 23.20 - S. „Strażnik Teksasu".

WILEŃSKA TV

7.50 - Z Wilna. 8.05 - S. „Robin Hood". 9.05 - Aby Litwie było lepiej. 9.35 - Towary i usługi. 9.45 - Moje kino. 11.25 - Dziękuję za zakup. 11.40 - Program A. Politkowskiego. 12.15 - Film „Królewna Śnieżka". 13.20 - Kineskop. 14.25 - Tydzień. **14.55 - Znad Wilii TV.** 15.30 - Z Moskwy. 15.35 - Patrol drogowy. 15.50 - O przyrodzie. 16.50 - Specjaliści radzą. 17.20 - Towary i usługi. 17.40 - Humor. 18.30 - Skandale tygodnia. 19.00 - Film fab. „Niekiedy powracają". 21.00 - U „Jabłka". 21.35 - Małe nocne show. 21.55 - S. „Show Benny Hilla". 22.40 - Film fab. „Skrajności".

VILSAT

9.00 - Przede wszystkim dzieci. 9.30 - Festiwal folk. 10.00 - Kalejdoskop zniżek. 10.10 - Muzyka. 18.00 - Dotyk. 18.50 - Kalejdoskop zniżek. 19.00 - Salon „Vaga". 19.30 - Litwa Wschodnia. 20.00 - Sztafeta Vilsatu. 21.00 - Koncert życzeń. 22.00 - Sport. 22.30 - Film fab. „Nocni lekarze".

I KANAŁ ROSJI

6.00 - Film fab. 7.15 - Film „Calineczka". 7.45 - Słowo duszpasterza. 8.00, 13.00, 15.50 - Wiadomości. 8.10 - Biblioteka domowa. 8.30 - Poczta poranna. 9.05 - Kalambur. 9.40 - Smak. 10.00 - Premiera „Muzyka rosyjskiego malarstwa". 10.30 - Pieśni R. Paulsa. 11.15 - Film fab. „Dom, w którym mieszkam". 13.20 - Cywilizacja. 13.50 - W świecie zwierząt. 14.30 - Film anim. „No, poczekaj". 15.05 - Jak to było. Życie i śmierć Wasilija Stalina. 16.10 - Show dżentelmenów. 16.50 - Film fab. „Fantomas". 18.45 - Dobranoc, dzieci. 19.00 - Czas. 19.45 - S. : „W archiwum X". 21.35 - Koncert trzech tenorów.

ROSYJSKA TV

6.00 - Wiejski poranek. 6.30 - Dla żołnierzy. 7.00 - Film anim. 7.30 - Słabo? 8.00 - Witaj, kraju. 8.35 - Miłość od pierwszego wejrzenia. 9.00 - Koncert. 10.30 - Troski Natalii Warlej. 11.00 - S. „Tydzień w Santa Barbara". 12.00, 18.00 - Wiadomości. 12.13 - Film fab. „Szerszeń". 14.10 - S. „Prawo i porządek". 15.00 - Piłka nożna. 17.00 - Moja rodzina. 18.30 - Dobry wieczór. 19.15 - Film fab. „Robot policjant". 21.05 - „Legenda tysiąclecia".

TV POLONIA

7.00 - TV Polonia zaprasza. 7.05 - Kazimierz'98 - reportaż. 7.35 - Hity satelity. 7.55 - Dzień dobry na dzień dobry. 8.30 - Wiadomości. 8.40 - Dzień dobry na dzień dobry. 9.15 - „Na roztoczańskiej ziemi" - film dok. 9.45 - Ojciec św. w Chorwacji: Msza św. w Maria Bistrica koło Zagrzebia. 12.30 - Szafiki. 13.00 - Wiadomości. 13.10 - Spojrzenia na Polskę. 13.30 - Od przedszkola do Opola. 14.15 - XX Jubileuszowy Zjazd Światowej Rady Polonii - Budapeszt'98. 14.45 - Od rozbioru do wolności - teleturniej histor. 15.10 - „Powrót Arabeli" - serial dla młodych widzów. 15.40 - Floryda po polsku - reportaż. 16.00 - Wieści polonijne. 16.15 - Mówi się... 16.35 - Ludzie listy piszą. 17.00 - Teleexpress. 17.15 - Sport z satelity. 18.15 - „Złotopolscy" - serial prod. pol. 19.15 - Dobranocka. 19.30 - Wiadomości. 19.50 - Prognoza pogody. 20.00 - „Daleko od siebie" - dramat prod. pol. 21.40 - Jestem zakochana. 22.30 - Panorama. 23.05 - Benefis Szymona Szurmieja. 0.15 - Humor z myszką. 0.45 - Powitanie widzów amerykańskich. 0.50 - Bajki zza okna. 1.00 - Wiadomości. 1.20 - Sport. 1.22 - Prognoza pogody. 1.25 - „Złotopolscy" - serial prod. pol. 2.15 - Sportowa sobota. 2.30 - Panorama. 3.05 - „Daleko od siebie" - dramat prod. pol. 4.45 - Jestem zakochana. 5.35 - Sport z satelity. 6.40 - Ludzie listy piszą.

POLSAT

6.00 - Muzyka na BIS. 6.30 - Disco Relax. 7.30 - W drodze - magazyn redakcji programów religijnych. 8.00 - „Kapitan" - serial anim. dla dzieci. 8.25 - „Power Rangers" - serial komiksowy. 8.55 - Kalambury - program dla dzieci. 9.25 - Klip klaps. 9.55 - Owocmocna lista przebojów. 10.05 - „Strażnik Teksasu" - ameryk. serial sensac. 11.00 - „Konie Valdeza" - dramat sensac. Włochy-Francja-Hiszpania (1973). 12.45 - „Stary człowiek i morze" - USA (1958). 14.30 - „Extralarge" - włoski serial sensac. 15.30 - Oskar. 16.00 - Informacje. 16.10 - Zepter Sport Magazyn. 16.20 - Dziewięciu wspaniałych: gra zabawa. 17.15 - „Pacific Blue" - serial sensac. USA. 18.10 - „Xena, wojownicza księżniczka" - serial fantast. USA. 19.05 - Disco Polo Live. 20.00 - Idź na całość - show z nagrodami. 21.00 - „Nocny patrol" - serial detekt. USA. 21.55 - „Pewnego razu w Ameryce" - USA (1984). 0.05 - „Ostatni do wzięcia" - serial komed. USA. 0.35 - Playboy. 1.35 - „Szczeble kariery", USA (1995). 3.30 - Muzyka na BIS.

RTL 7

6.20 - Ukryta kamera. 6.40 - „Na zawsze" - serial obycz. 7.30 - Teleshopping. 8.10 - „Miłość i dyplomacja" - serial obycz. 8.35 - „Sunset Beach" - serial obycz. 9.20 - Odjazdowe kreskówki. 12.40 - „Afera z androidami" - film SF, USA (1995). 14.15 - Ukryta kamera. 14.40 - „Rodzina Potwornickich" - serial komed. 15.05 - „Trzecia planeta od Słońca" - serial komed. 15.30 - „Niesamowite historie" - serial SF. 16.20 - „Czynnik PSI 2" - serial SF. 17.10 - „Sliders" - serial SF. 18.00 - „M.A.N.T.I.S." - serial SF. 18.50 - 7 minut - wydarzenia dnia. 19.05 - „McCall" - serial sensac. 20.00 - „Poziom zero" - austral. thriller (1987). 21.45 - „Mój tata jest wilkołakiem" - horror USA (1972). 23.20 - Alfred Hitchcock przedstawia" - serial krym. 23.45 - „Finney" - serial sensac. 0.35 - „Czynnik PSI" - serial SF. 1.20 - „McCall" - serial sensac. 2.05 - „Poziom zero" - austral. thriller. 3.40 - „Mój tata jest wilkołakiem" - horror USA. 5.10 - Nocne granie na ekranie.

NIEDZIELA,
4 PAŹDZIERNIKA

LTV

7.30 - Niedzielna muz. 8.00 - Świąteczne myśli. 8.25 - Nowości Kościoła katolickiego. 8.30 - S. „Mini włóczęga". 9.15 - Ratuj przyjaciela. 9.45 - Tydzień w sejmie. 10.15 - Siedem dni Kowna. 11.00 - W świecie koszykówki. 11.40 - Sport na świecie. 12.20 - Europejski zegar. 12.50 - Podróż z LTV. 13.40 - Narodowa geografia. 14.30 - S. „Mafia". 15.00 - Koncert życzeń. 16.10 - S. „Domek na prerii". 17.00 - Posażna skrzynia. 18.00 - Panoramka. 18.30 - Sport. 18.55 - Szanujmy słowo. 19.00 - Koncert na Dzień Nauczyciela. 19.50 - Milioner. 20.00 - S. „Przybysze w rodzinie". 20.30 - Panorama. 21.00 - S. „Droga do Avonlea". 21.50 - Film dok. 22.35 - Rozmowa we troje. 23.05 - Piłka nożna.

LNK

8.30 - Film dla dzieci. 9.00 - S. „Istne straszydła". 9.30 - Film anim. 10.00 - Nasze zwierzęta. 10.30 - Salon białego kota. 11.00 - ABC zdrowia. 11.30 - Przetrwanie. 12.00 - Narodowa geografia. 13.00 - W świecie dziwaków. 14.10 - S. „Czarodziejka". 14.35 - S. „Jean z moich marzeń". 15.00 - S. „Mieszkanie zwierząt". 15.50 - Film fab. 16.50 - S. „Migo". 17.15 - Żart i humor. 17.45 - Komedia „Banda Olsena w Jutlandii". 19.30 - „19:30". 19.45 - Panorama tygodnia. 20.00 - Teleloto. 21.00 - Komedia „Do góry nogami". 22.45 - Film fab. „My, zaprzysiężeni". 0.20 - N-14. 0.35 - Bogowie i demony.

BAŁTYCKA TV

8.00 - Dla dzieci. 8.25 - Program religijny. 9.20 - Film fab. „Nowe przygody dzikiej rodziny". 11.00 - Bałtycka bomba. 13.00 - Kibit Vir. 14.15 - Na jednym końcu haczyk. 14.45 - Walka słów. 15.30 - Humor. 16.00 - S. „Przygody Sindbada". 16.50 - Film anim. 17.40 - S. „Kierunek południe". 18.30 - Humor. 19.00 - Telegra dla rodziny. 20.00 - Wiadomości. 20.20 - Film fab. „Dom awaryjny". 22.05 - Film fab. „Śmiertelne lato". 0.20 - Boks. 2.25-6.15 - DW.

TV3

8.15 - Teleshop. 8.30 - S. „Książę Śmiałek". 8.55 - Film anim. 9.15 - S. „Alf". 9.40 - Okno na przyrodę. 10.05 - S. „Trzej przyjaciele i piceria". 10.30 - S. „Katts i Dog". 11.00 - Zaśpiewajmy. 11.30 - Telegra. 12.00 - Film fab. „W pogoni za uznaniem". 14.00 - Rozmowy z E. Gabrenaite. 14.25 - S. „Telefon pomocy 911". 15.10 - S. „Żonaty i z dziećmi". 15.40 - S. „Rycerz na kołach". 16.30 - S. „Herakles i ogniste koło". 17.20 - S. „Xena". 18.10 - S. „Doktor Quinn". 18.55 - Kluborama. 19.00 - Wiadomości. 19.15 - Akcenty tygodnia. 19.30 - Kamera VRS. 20.00 - Film fab. 21.35 - Film fab. „Port". 22.30 - Sport. 23.00 - Wszystko. 23.30 - S. „W archiwum X".

WILEŃSKA TV

7.50 - S. „Robin Hood". 8.55 - Paluszki lizać. 9.30 - Z Moskwy. 9.45 - Film fab. 11.10 - Towary i usługi. 11.20 - Lekcja jęz. lit. 11.30 - Stolica. 11.50 - Lekarz domowy. 12.30 - Ja sama. 13.30 - S. „Wielkie skarby świata". 14.00 - Wileńska jutrzenka. 14.20 - Sportowy tydzień. 15.00 - Kamień węgielny. 15.30 - Z Moskwy. 15.35 - Patrol drogowy. 15.50 - O przyrodzie. 16.50 - Towary i usługi. 17.00 - Sprawozdawca. 18.00 - Fitil. 18.20 - Film fab. „Impotent". 19.50 - Zwycięzców nie sądzi się. 20.50 - S. „Show Benny Hilla". 21.30 - Wyniki. 22.50 - Film fab. „Błękitny aksamit".

VILSAT

9.00 - Muzyka. 10.00 - Festiwal folk. 10.30 - Aktualności wileńskie. 11.00 - Film fab. „Wielka szkoła". 12.30 - Kalejdoskop zniżek. 12.40 - Muzyka. 18.00 - Godzina siły ducha. 19.00 - Moja Brytania. 19.30 - XL-Music. 20.00 - Salon książek. 20.30 - Gwóźdź. 21.00 - Sport. 21.50 - Film fab. „Nocni lekarze".

I KANAŁ ROSJI

6.00 - Komedia „Nauczyciel śpiewu". 7.30 - Klub Disneya. 8.00, 13.00, 21.40 - Wiadomości. 8.10 - Luźne notatki. 8.30 - Dopóki wszyscy w domu. 9.10 - Gwiazda poranna. 10.00 - Dla żołnierzy. 10.30 - Graj, harmonio. 11.00 - Dla rolników. 11.30 - S. „Wszystkie podróże ekipy Cousteau". 12.25 - Panorama śmiechu. 13.20 - Klub podróżników. 14.05 - Piłka nożna. 14.40 - Klub Disneya. 15.35 - Koło historii. 16.20 - Jerałasz. 16.45 - Komedia „Tuttisie". 18.55 - Afisz filmowy. 19.00 - Czas i my. 19.55 - Film fab. 21.15 - Pamiętam... Kocham. 21.55 - Det. „Pluskwy".

ROSYJSKA TV

6.00 - Film anim. 6.20 - Film fab. „Droga do nikąd". 7.30 - Poczta Rosyjskiej TV. 8.00 - Witaj, kraju. 8.35 - Sam sobie reżyserem. 9.05 - Anchlage. 9.30 - Miasteczko. 10.00 - Rosyjskie lotto. 10.40 - W świecie książek. 11.00 - S. „Tydzień w Santa Barbara". 12.00 - Wiadomości. 12.30 - Federacja. 13.15 - Godzina w parlamencie. 14.10 - S. „Prawo i porządek". 15.00 - Dialogi o zwierzętach. 15.55 - Stare mieszkanie. 17.00 - Ściśle tajne. 18.00 - Zwierciadło. 19.00 - Komedia „Żona kosmonauty". 20.45 - Krzysztof Zanussi. 21.40 - Koncert.

TV POLONIA

7.00 - TV Polonia zaprasza. 7.05 - Słowo na niedzielę. 7.10 - „Złotopolscy" - serial prod. pol. 8.00 - Hulaj dusza - magazyn. 8.40 - Testament wieków. 9.10 - Dzień dobry na dzień dobry. 10.00 - Śniadanie z Polonią. 10.30 - Magazyn kulturalny. 10.45 - Niedzielne muzykowanie. 11.35 - „Kot w butach" - serial anim. dla młodych widzów. 12.00 - Muzyczne koło - program dla dzieci. 12.30 - Kronika końca wieku - magazyn. 13.00 - Transmisja niedzielnej Mszy świętej. 14.05 - Teatr familijny „Bajka o bardzo lekkim chlebie". 14.45 - Podwieczorek. 15.30 - Jan Lebenstein - film dok. 16.30 - Tak jak w kinie. 16.50 - Pocztylion. 17.00 - Teleexpress. 17.15 - „Hrabia Kaczula" - serial anim. dla dzieci. 17.40 - „Pani Miecia" - film dok. 18.45 - Latarnik - magazyn kulturalny. 19.15 - Dobranocka. 19.30 - Wiadomości. 19.45 - Prognoza pogody. 19.50 - Kto jest kim w Polsce. 20.00 - „Nad Niemnem" - film fab. prod. pol. 21.40 - XIX Lidzbarskie Biesiady Humoru i Satyry. 22.10 - Szymborska - widowisko poetyckie. 22.30 - Panorama. 23.05 - Ze wszystkich stron. 23.35 - Mistrzostwa Polski Zawodowych Par Tanecznych. 0.15 - Twarzą w twarz z Europą. 0.45 - Powitanie widzów amerykańskich. 0.50 - „Dziwny świat Kota Filemona" - serial anim. dla dzieci. 1.00 - Wiadomości. 1.15 - Sport. 1.17 - Prognoza pogody. 1.20 - Kto jest kim w Polsce. 1.30 - „Sława i chwała" - serial prod. pol. 2.30 - Panorama. 3.05 - „Nad Niemnem" - film fab. prod. pol. 4.45 - Podwieczorek. 5.30 - „Pani Miecia" - film dok. 6.30 - Latarnik - magazyn kulturalny.

POLSAT

6.00 - Muzyka na BIS. 6.30 - Disco Polo Live. 7.30 - Jesteśmy - magazyn redakcji programów religijnych. 8.00 - „Rekiny wielkiego miasta" - serial anim. USA. 8.25 - „Power Rangers" - serial komed. 9.00 - Kalambury - program dla dzieci. 9.30 - Dyżurny satyryk kraju. 10.00 - Disco Relax. 11.00 - „Pomoc domowa" - ameryk. serial komed. 11.30 - „Sabrina, nastoletnia czarownica" - ameryk. serial komed. 12.00 - „Dharma i Greg" - serial komed. USA. 12.30 - „Roztargniony profesor", USA (1961). 14.15 - Reportaż. 14.30 - „Pacific Blue" - serial sensac. USA. 16.00 - Informacje. 16.10 - Zepter Sport Magazyn. 16.20 - „Bill Cosby i straszne dzieciaki". 16.45 - Miłość od pierwszego wejrzenia. 17.20 - „Jezioro marzeń", USA (1997-98). 18.15 - „Herkules", USA (1994). 19.05 - Idź na całość - show z nagrodami. 20.10 - „Strażnik Teksasu" - ameryk. serial sensac. 20.50 - Losowanie LOTTO. 21.00 - „Kiedy mężczyzna kocha kobietę", USA (1984). 23.15 - Na każdy temat. 0.15 - Magazyn sportowy. 1.45 - Muzyka na BIS.

RTL 7

6.20 - „Rodzina Potwornickich" - serial komed. 6.40 - „Trzecia planeta od Słońca" - serial komed. 7.05 - „Sliders" - serial SF. 7.50 - „Niesamowite historie" - serial SF. 8.40 - Odjazdowe kreskówki. 11.45 - „Opowieści złotej małpy" - serial przyg. 12.35 - Wyprawy z National Geographic - serial popularnonaukowy. 13.35 - „Autostrada do Nieba" - serial famil. 14.30 - „Pogoda dla bogaczy" - serial obycz. 15.20 - „Siódme niebo" - serial komed. 16.10 - „Cienka niebieska linia" - serial komed. 16.40 - „Tata major" - serial komed. 17.05 - „Uciekające zakonnice" - bryt. komedia krym. (1990). 18.50 - 7 minut - wydarzenia dnia. 19.05 - „McCall" - serial sensac. 20.00 - „Backbeat" - bryt. serial biograficz. (1993). 21.50 - Wieczór z wampirem - talk-show. 22.55 - „Ludzie pod schodami" - horror USA (1991). 0.35 - „McCall" - serial sensac. 1.20 - Wieczór z wampirem - talk-show. 2.15 - „Ludzie pod schodami" - horror USA (1991).

OPRAWIAMY:

- obrazy
- fotografie
- lustra
- certyfikaty i in.
- szeroki wybór kolorów i wzorów ramek
- jakość odpowiada standardom zachodnim

Adres: Savanoriu 43, tel. 23-75-47.

(Zam. 513)

PONIEDZIAŁEK,
5 PAŹDZIERNIKA

LTV

6.30 - Dzień dobry. 8.05 - Panoramka. 8.35 - Dla całej rodziny. 9.35 - Tydzień w Sejmie. 10.05 - Świąteczne myśli. 10.30 - Program publ. 11.05 - Teleartel. 15.00 - Na parapecie. 15.30 - S. „Miłość od pierwszego wejrzenia". 16.00 - Dla domu. 16.30 - Program biał. 17.00 - S. „Szkoła manekinów". 17.50 - Wiadomości (ros.). 18.00 - Dla dzieci. 18.30 - Dziennik. 18.45 - Przedsiębiorczość. 18.55 - Telekatalog. 19.00 - S. „Miłość od pierwszego wejrzenia". 19.30 - 01, 02, 03. 19.55 - Loteria. 20.00 - „D. Kutraite rozmawia". 20.30 - Panorama. 21. 00 - Det. „Ośmiornica". 22.05 - Okres twórczy. 22.35 - Jazz. 23.10 - Dziennik wiecz.

LNK

6.15 - Teleshop. 6.30 - Poranne koło. 8.30 - S. „Bez domu jest źle". 9.00 - S. „Słoneczne wybrzeże". 9.45 - Film anim. 10.10 - Teleshop. 10.40 - S. „Dzikie serce". 11.25 - Nurty. 12.10 - Salon Białego Kota. 12.40 - ABC zdrowia. 13.05 - S. „Żar młodości". 13.50 - Show. 14.35 - Teleshop. 14.50 - S. „Marisol". 15.20 - S. „Colt". 16.10 - S. „Dzikie serce". 16.55 - S. „Bez domu jest źle". 17.25 - S. „Żar młodości". 18.10 - S. „Słoneczne wybrzeże". 19.00 - S. „Marisol". 19.30 - „19.30". 20.00 - Babie lato. 21.00 - Film fab. „Historie morza południowego". 22.00 - Od... do. 22.30 - „22.30". 22.45 - Forma. 23.10 - Film fab. „Sidła".

BAŁTYCKA TV

6.15 - S. „Dallas". 7.00 - S. „Tak świat się kręci". 7.45 - S. „Esmeralda". 8.30 - S. „Oszustwa". 9.15 - S. „Powrót do Edenu". 10.00 - S. „Nightman". 10.45 - Humor. 11.10 - S. „Kierunek południe". 12.00 - Jestem z wami. 12.30 - Karuzela. 13.30 - S. „Przygody Sindbada". 15.00 - Koncert. 16.00 - S. „Dallas". 17.00 - S. „Tak świat się kręci". 18.00 - Wiadomości. 18.05 - S. „Esmeralda". 19.00 - S. „Oszustwa". 20.00 - Wiadomości. 20.20 - S. „Szczury wodne". 21.10 - S. „Żył sobie złodziej". 22.00 - Przegląd kryminalny. 22.30 - Wiadomości. 22.45 - Program muz. 23.15 - S. „Maklerzy". 24.05 - S. „Kryminalne historie". 0.35 - Humor. 1.00-6.15 - DW.

TV3

16.10 - S. „Wina". 16.55 - S. „Santa Barbara". 17.40 - S. „Uroczy i dzielni". 18.05 - Tego jeszcze nie było. 18.10 - S. „Los Marianny". 19.00 - Wiadomości. 19.20 - Sport. 19.30 - Stare anegdoty. 20.00 - S. „Melrose". 21.00 - Z obu stron muru. 21.30 - S. „Dharma i Greg". 22.00 - Wiadomości. 22.10 - S. „Prawo i porządek". 23.00 - S. „Szpital polowy". 23.30 - Kanał muz. 0.15 - S. „UFO".

WILEŃSKA TV

8.05 - Podoba się - oglądaj. 8.15 - Film anim. „No, poczekaj". 8.30 - Dziękuję za zakup. 9.00 - Z Moskwy. 9.10 - Sprawozdawca. 10.15 - Sportowy tydzień. 10.50 - Teleshop. 11.00 - Z Moskwy. 11.10 - Film fab. „Znaleźć i rozbroić". 12.45 - Znak jakości. 13.00 - Z Moskwy. 13.10 - S. „Edera". 14.05 - S. anim. 14.25 - Gwiazdy o gwiazdach. 14.55 - Dziękuje za zakup. 15.10 - Kanał muz. 15.40 - Patrol drogowy. 16.00 - Z Moskwy. 16.20 - Podoba się - oglądaj. 16.30 - S. „Grace w opałach". 17.00 - Kanał muz. 17.50 - Podoba się - oglądaj. 18.00 - Z Moskwy. 18.30 - Prasa i muzyka. 19.30 - Z Wilna. 19.45 - Telefon 23-55-60. 20.30 - Towary i usługi 20.40 - W świecie ludzi. 21.15 - Katastrofy i wojny tygodnia. 21.45 - Patrol drogowy. 22.00 - S. „Dyżurna apteka". 22.30 - Z Wilna. 22.45 - Film fab.

VILSAT

15.30 - Film fab. „Romans sądowy". 17.00 - Film fab. „Moja druga mama". 17.50 - Sport. 18.10 - Terytorium. 19.55 - Warto odwiedzić. 20.00 - Litwa Wschodnia. 20.30 - Kalejdoskop zniżek. 20.40 - Dla dzieci. 21.00 - Puls Wilna. **21.15 - Wiadomości (pol.).** 21. 20 - Warto odwiedzić. 21.30 - Kłajpedzka TV. 22.05 - Film fab. „Moja druga mama". 23.05 - Kalejdoskop zniżek. 23.15 - Puls Wilna. **23.30 - Wiadomości (pol.).**

I KANAŁ ROSJI

16.00, 21.30 - Wiadomości. 16.20 - Zgadnij melodię. 16.50 - Godzina szczytu. 17.15 - Poniedziałek z W. Poznerem. 17.55 - S. „Ulice rozbitych latarń". 19.00 - Czas. 19.35 - Dobranoc, dzieci. 19.50 - S. „Góral". 20.55 - Spojrzenie. 22.00 - Film fab. „Początek".

ROSYJSKA TV

5.00 - Witaj, Rosjo. 7.15 - Oddział dyżurny. 7.30 - Witaj, Rosjo. 8.00 - S. „Santa Barbara". 8.45 - Deser muzyczny. 9.00, 15.00, 18.00, 22.00 - Wiadomości. 14.15 - Zadzwońcie do Kuzi. 14.30 - S. „Pierwsze pocałunki". 15.30 - Wieża. 16.00 - Melodramat „Powrót do Meikonu". 17.30 - Oddział dyżurny. 18.30 - Szczegóły. 18.45 - Miłość od pierwszego wejrzenia. 19.15 - Det. „Punkt wrzenia". 20.45 - Akuna Matata. 21.45 - Oddział dyżurny.

TV POLONIA

15.00 - Panorama. 15.20 - Program dnia. 15.30 - Kowalski i Schmidt. 16.00 - „Klan" - serial prod. pol. 16.30 - Szafiki - program dla dzieci. 17.00 - Teleexpress. 17.15 - Sportowy tydzień. 17.35 - Krzyżówka szczęścia - teleturniej. 18.00 - „Capital City" - serial prod. ang. 18.50 - Dziennik telewizyjny - program Jacka Fedorowicza. 19.00 - Auto-Moto-Klub. 19.10 - Reporter. 19.20 - Dobranocka. 19.30 - Wiadomości. 19.55 - Prognoza pogody. 20.15 - Festiwal Krzysztofa Penderecki ego. Krzysztof Penderecki - Credo. 21.30 - „Wahadełko" - film fab. prod. pol. 22.30 - Panorama. 23.05 - W centrum uwagi. 23.20 - Zwyczajni-niezwyczajni. 24.00 - „Reformatorzy Teatru Polskiego" - film dok. 0.45 - Powitanie widzów amerykańskich. 0.50 - „Gucio i Cezar" - serial anim. dla dzieci. 1.00 - Wiadomości. 1.25 - Sport. 1.27 - Prognoza pogody. 1.30 - „Capital City" - serial prod. ang. 2.20 - Dziennik telewizyjny - program Jacka Fedorowicza. 2.30 - Panorama. 3.05 - „Wahadełko" - film fab. prod. pol. 4.15 - Tubądzin - potęga skoku. 4.45 - Spojrzenia na Polskę. 5.05 - Sport z satelity. 5.35 - „Klan" - serial prod. pol. 6.00 - W centrum uwagi. 6.15 - Krzyżówka szczęścia - teleturniej. 6.40 - Sportowy tydzień.

POLSAT

6.00 - Poranek z Polsatem. 7.45 - Polityczne graffiti. 7.55 - Poranne informacje. 8.00 - „Garfield" - serial anim. 8.30 - „Renegade" - ameryk. serial sensac. 9.30 - „Żar młodości" - kanad. serial obycz. 10.30 - „Komisarz Rex" - austrac. serial krym. 11.30 - „Nikita" - ameryk. serial sensac. 12.30 - Idź na całość - show z nagrodami. 13.30 - Disco Polo Live. 14.30 - Rekiny kart: grazabawa. 15.00 - „Garfield", USA. 15.30 - Ręce, które leczą - program Zbyszka Nowaka. 16.00 - Informacje. 16.15 - Piramida: gra-zabawa. 16.45 - „Komisarz Rex" - austriac. serial krym. 17.45 - „Świat według Bundych" - ameryk. serial komed. 18.15 - „Życie jak poker" - polska telenowela. 18.45 - Informacje. 19.05 - „Renegade" - ameryk. serial sensac. 20.00 - „One West Waikiki", USA (1994). 20.50 - Losowanie LOTTO i Szczęśliwego Numerka. 21.00 - „Epidemia", USA (1995). 23.15 - Wyniki losowania LOTTO. 23.20 - Informacje i biznes informacje. 23.40 - Polityczne graffiti. 23.55 - Bumerang - program publ. 0.30 - „Zawsze sami", Francja (1990). 2.10 - Muzyka na BIS.

RTL 7

6.10 - „Cienka niebieska linia" - serial komed. 6.40 - „Pogoda dla bogaczy" - serial obycz. 7.30 - Teleshopping. 8.00 - „Autostrada do Nieba" - serial famil. 8.50 - „Siódme niebo" - serial komed. 9.45 - Odjazdowe kreskówki. 10.00 - „Uciekające zakonnice" - bryt. komedia krym. (1990). 11.35 - „Backbeat" - bryt. film biograficzny (1993). 13.30 - Teleshopping. 14.05 - „Na zawsze" - serial obycz. 14.55 - „Miłość i dyplomacja" - serial obycz. 15.20 - Odjazdowe kreskówki. 16.45 - „Sunset Beach" - serial obycz. 17.35 - „Dziewczyna z komputera" - serial dla młodzieży. 18.00 - „Oblicza Nowego Jorku" - serial sensac. 18.50 - 7 minut - wydarzenia dnia. 19.00 - Zoom - magazyn sensacji. 19.30 - Podaj dalej - teleturniej. 20.00 - „Quincy" - serial krym. 20.55 - „Breezy" - film obycz. USA (1973). 22.45 - 7 minut - wydarzenia dnia. 23.00 - „Najeźdźcy" - serial SF. 23.50 - „Świat pana trenera" - serial komed. 0.15 - Przerwa na reklamę - program rozr. 1.10 - „Dziewczyna z komputera" - serial dla młodzieży. 1.30 - „Oblicza Nowego Jorku" - serial sensac. 2.10 - Zoom - magazyn sensacji. 2.35 - Podaj dalej - teleturniej.

WTOREK, 6 PAŹDZIERNIKA

LTV

6.30 - Dzień dobry. 8.05 - S. „Przygody kota". 8.30 - 7 dni Kowna. 9.15 - W świecie koszykówki. 10.00 - D. Kutraite rozmawia z dyrektorem Departamentu Kultury Fizycznej i Sportu R. Kurtinaitisem. 10.25 - 01, 02, 03. 10.50 - Styl. 11.20 - Program biał. 15.00 - Pół godziny z rządem. 15.30 - S. „Miłość od pierwszego wejrzenia". 16.00 - Dla domu. **16.30 - Rozmowy wileńskie.** 17.00 - S. „Szkoła manekinów". 17.50 - Wiadomości (ros.). 18.00 - S. „Siedziba łamigłówek". 18.30 - Wiadomości. 18.45 - Przedsiębiorczość. 18.55 - Telekatalog 19.00 - S. „Miłość od pierwszego wejrzenia". 19.30 - Dyskusja. 19.55 - Loteria. 20.00 - S. „Dziki świat". 20.30 - Panorama. 21.00 - Klub prasowy. 22.00 - S. „Łagodna noc". 22.50 - Eureka. 23.10 - Dziennik wieczorny. 23.20 - S. „Koła".

LNK

6.15 - Teleshop. 6.30 - Poranne koło. 8.30 - S. „Bez domu jest źle". 9.00 - S. „Słoneczne wybrzeże". 9.45 - S. anim. 10.10 - Teleshop. 10.40 - S. „Dzikie serce". 11.25 - Babie lato. 12.20 - Od... do. 12.45 - Forma. 13.10 - S. „Żar młodości". 13.55 - To ci rodzinka. 14.35 - Teleshop. 14.50 - S. „Marisol". 15.20 - S. „Colt". 16.10 - S. „Dzikie serce". 16.55 - S. „Bez domu jest źle". 17.25 - S. „Żar młodości". 18.10 - S. „Słoneczne wybrzeże". 19.00 - S. „Marisol". 19.30 - „19:30". 20.00 - Nurty. 21.00 - S. „Nash Bridges". 22.00 - Z Hollywoodu. 22.30 - „22.30". 22.45 - S. „Zainfeld". 23.45 - Film fab. „W imię sprawiedliwości". 24.00 - Det. „Nowy Orlean".

BAŁTYCKA TV

6.15 - S. „Dallas". 7.00 - S. „Tak świat się kręci". 7.45 - S. „Esmeralda". 8.30 - S. „Oszustwa". 9.15 - S. „Siódme niebo". 10.00 - Walka słów. 10.45 - Humor. 11.10 - S. „Żył sobie złodziej". 12.00 - Przegląd krym. 12.30 - Program muz. 13.00 - Koncert. 14.00 - Bałtycka bomba. 15.00 - Program muz. 16.00 - S. „Dallas". 17.00 - S. „Tak świat się kręci". 18.00 - Wiadomości. 18.05 - S. „Esmeralda". 19.00 - S. „Oszustwa". 20.00 - Wiadomości. 20.20 - S. „Komisarz Rex". 21.10 - S. „Odcinek szybkości". 22.00 - Pod innym kątem. 22.30 - Wiadomości. 22.45 - S. „Wojny domowe". 23.35 - S. „Czarne niebo". 0.25-6.15 - DW.

TV 3

6.30 - S. „Książę Śmiałek". 7.00 - Kanał muz. 7.45 - S. „Los Marianny". 8.30 - S. „Santa Barbara". 10.00 - S. „Uroczy i dzielni". 10.25 - Kamera VRS. 10.50 - Zaśpiewajmy. 11.20 - Komputerowe cuda. 11.40 - S. „Alf". 12.05 - S. „Wilk powietrzny". 13.00 - Det. „Jessica Fletcher". 13.45 - Teleshop. 14.15 - Kanał muz. 15.00 - S. „Kats i Dog". 15.25 - S. „Telefon pomocy 911". 16.10 - S. „Wina". 16.55 - S. „Santa Barbara". 17.40 - S. „Uroczy i dzielni". 18.05 - Tego jeszcze nie było. 18.10 - S. „Los Marianny". 19.00 - Wiadomości. 19.15 - Euromisja. 19.30 - Koszykówka. 21.00 - TV „Lietuvos rytas". 22.00 - Wiadomości. 22.10 - S. „Bruklin południowy". 23.00 - S. „Szpital polowy". 23.30 - Kanał muz. 0.15 - S. „UFO".

WILEŃSKA TV

8.05 - Z Wilna. 8.20 - Towary i usługi. 8.30 - Dziękuję za zakup. 9.00 - Z Moskwy. 9.10 - Prasa i muzyka. 10.05 - Telefon 23-55-60. 11.00 - Z Moskwy. 11.10 - Film fab. „Sierpniowe hipopotamy". 12.50 - Teleshop. 13.00 - Z Moskwy. 13.10 - S. „Edera". 14.05 - S. anim. 14.25 - Towary i usługi. 14.35 - Film anim. dla dzieci. 15.05 - Kanał muz. 15.40 - Patrol drogowy. 16.00 - Z Moskwy. 16.20 - Podoba się - oglądaj. 16.30 - S. „Grace w opałach". 17.00 - Kanał muz. 18.00 - Z Moskwy. 18.30 - Męski klub. 19.30 - Wiadomości. Dziś w miasteczku. 19.55 - Towary i usługi. 20.05 - Stolica. 20.30 - W świecie ludzi. 21.05 - Humor. 21.35 - Patrol drogowy. 21.50 - Z Moskwy. 22.00 - S. „Dyżurna apteka". 22.30 - Z Wilna. 22.55 - Znak jakości. 23.05 - Film fab. „Piłka".

VILSAT

17.00 - Film fab. „Moja druga mama". 17.50 - Film fab. „Romans sądowy". 19.20 - Salon książek. 19.50 - Sport. 20.10 - Warto odwiedzić. 20.15 - Gwiezdna ulewa. 20.40 - Kalejdoskop zniżek. 20.45 - Dla dzieci. 21.00 - Puls Wilna. **21.15 - Wiadomości (pol.).** 21.20 - Warto odwiedzić. 21.30 - Rosyjskie gwoździe. 22.05 - Film fab. „Moja druga mama". 23.05 - Kalejdoskop zniżek. 23.15 - Puls Wilna. **23.30 - Wiadomości (pol.).**

I KANAŁ ROSJI

7.00, 10.00, 13.00, 16.00, 22.35 - Wiadomości. 7.20 - S. „Okrutny anioł". 8.20 - Spojrzenie. 9.20 - Panorama śmiechu. 9.50 - Biblioteka domowa. 10.15 - Razem. 13.15 - S. „Przygody Sindbada". 13.45 - Szczęśliwy przypadek. 14.30 - Do lat 16 i więcej. 15.00 - S. „Okrutny anioł". 16.20 - Zgadnij melodię. 16.50 - Godzina szczytu. 17.15 - Temat. 17.55 - S. „Ulice rozbitych latarń". 19.00 - Czas. 19.35 - Dobranoc, dzieci. 19.50 - Melodramat „Różne losy". 21.55 - Hokej na lodzie".

ROSYJSKA TV

5.00 - Witaj, Rosjo. 7.15 - Oddział dyżurny. 7.30 - Witaj, Rosjo. 8.00 - S. „Santa Barbara". 8.45 - Deser muzyczny. 9.00, 15.00, 18.00, 22.00 - Wiadomości. 14.15 - Zadzwońcie do Kuzi. 14.30 - S. „Pierwsze pocałunki". 15.30 - Wieża. 16.00 - Film fab. „Wasz syn i brat". 17.30 - Rozmowy. 18.30 - Szczegóły. 18.45 - Anchlage. 19.15 - Det. „Siedem dni po morderstwie". 20.55 - S. „Czynnik PSI". 21.45 - Oddział dyżurny.

TV POLONIA

7.00 - TV Polonia zaprasza. 7.05 - Dziennik krajowy. 7.25 - Sport-telegram. 7.30 - Dziecko, troski i radości. 7.45 - Domosfera. 8.00 - Południk 19-ty. 8.20 - Kolorowe nutki. 8.30 - „Kot w butach" - serial anim. dla młodych widzów. 9.00 - Wiadomości. 9.10 - Mówi się... 9.30 - „Wahadełko" - film fab. prod. polskiej. 10.40 - Tubądzin - potęga skoku. 11.10 - Jestem zakochana. 12.00 - Wiadomości. 12.30 - „Klan" - serial prod. polskiej. 12.55 - Auto-Moto-Klub. 13.05 - Krzyżówka szczęścia - teleturniej. 13.30 - Kowalski i Schmidt. 14.00 - „Capital City" - serial prod. ang. 14.50 - Dziennik telewizyjny - program Jacka Fedorowicza. 15.00 - Panorama. 15.20 - Program dnia. 15.30 - Pogranicze - reportaż. 16.00 - „Klan" - serial prod. polskiej. 16.25 - „Stawiam na Tolka Banana" - serial dla młodych widzów. 17.00 - Teleexpress. 17.15 - Zaproszenie - program krajoznawczy. 17.35 - Tylko Muzyka. 19.00 - Tata, a Marcin powiedział. 19.10 - Reporter. 19.20 - Dobranocka. 19.30 - Wiadomości. 19.55 - Prognoza pogody. 20.00 - „Rodzina Połanieckich" - serial prod. polskiej. 21.20 - Sen - Edyta Bartosiewicz. 21.50 - Skok przez dziurę - reportaż. 22.10 - Droga śmierci - reportaż. 22.30 - Panorama. 23.05 - W centrum uwagi. 23.20 - Viva il canto Cieszyn'98. 0.45 - Powitanie widzów amerykańskich. 0.50 - „Fortele Jonatana Kota" - serial anim. dla dzieci. 1.00 - Wiadomości. 1.25 - Sport. 1.27 - Prognoza pogody. 1.30 - Tylko Muzyka. 2.30 - Panorama. 3.05 - „Rodzina Połanieckich" - serial prod. polskiej. 4.25 - Sen - Edyta Bartosiewicz. 5.05 - Sport z satelity. 5.35 - „Klan" - serial prod. polskiej. 6.00 - W centrum uwagi. 6.15 - Tylko muzyka. 6.40 - Program krajoznawczy.

POLSAT

6.00 - Poranek z Polsatem. 7.45 - Polityczne graffiti. 7.55 - Poranne informacje. 8.00 - „Garfield" - serial anim. dla dzieci. 8.30 - „Renegat" - serial sensac. USA. 9.30 - „Żar młodości" - kanad. serial obycz. 10.30 - „Komisarz Rex" - serial krymin. austriac. 11.30 - „Baza Pensacola" - serial USA. 12.30 - Idź na całość - show z nagrodami. 13.30 - Link Journal - magazyn mody. 14.00 - Kalambury - program dla dzieci. 14.30 - Piramida: gra-zabawa. 15.00 - „Maska" - serial anim. dla dzieci. 15.25 - Drzewko szczęścia: gra-zabawa. 15.50 - Michael Logozzo gorąco poleca - magazyn kulinarny. 16.00 - Informacje. 16.15 - Sto procent dla każdego: gra-zabawa. 16.45 - „Herkules", USA. 17.45 - „Świat według Bundych" - ameryk. serial komed. 18.15 - „Pomoc domowa" - ameryk. serial komed. 18.45 - Informacje. 19.05 - „Powrót Supermana" - ameryk. serial sensac. 20.00 - „13 Posterunek" - polski serial komed. 20.30 - „Cień", USA (1994). 22.35 - Telewizyjne Biuro Śledcze - magazyn kryminalny. 23.05 - Wyniki losowania Lotto. 23.10 - Informacje i biznes informacje. 23.30 - Polityczne graffiti. 23.40 - Izba gmin - program publ. 0.10 - Motowiadomości.

RTL7

6.25 - Ukryta kamera - program rozrywkowy. 6.45 - „Na zawsze" - serial obycz. 7.30 - Teleshopping. 8.00 - „Miłość i dyplomacja" - serial obycz. 8.25 - „Sunset Beach" - serial obycz. 9.10 - Odjazdowe kreskówki. 10.30 - „Breezy" - film obycz. USA (1973). 12.20 - „Quincy" - serial krymin. 13.10 - Ukryta kamera - program rozrywkowy. 13.30 - Teleshopping. 14.05 - „Na zawsze" - serial obycz. 14.55 - „Miłość i dyplomacja" - serial obycz. 15.20 - Odjazdowe kreskówki. 16.45 - „Sunset Beach" - serial obycz. 17.35 - „Dziewczyna z komputera" - serial dla młodzieży. 18.00 - „Oblicza Nowego Jorku" - serial sensac. 18.50 - 7 minut - wydarzenia dnia. 19.00 - Zoom - magazyn sensacji. 19.30 - Podaj dalej - teleturniej. 20.00 - „Amerykańskie graffiti" - film obycz. USA (1973). 21.55 - Wieczór z wampirem - talk-show. 23.00 - 7 minut - wydarzenia dnia. 23.15 - „Najeźdźcy" - serial SF. 0.05 - „Świat pana trenera" - serial komed. 0.30 - „Kariera maklera" - serial obycz. 1.15 - „Dziewczyna z komputera" - serial dla młodzieży. 1.35 - „Oblicza Nowego Jorku" - serial sensac. 2.15 - Zoom - magazyn sensacji. 2.40 - Podaj dalej - teleturniej.

ŚRODA, 7 PAŹDZIERNIKA

LTV

6.30 - Dzień dobry. 8.05 - S. „Przygody kota". 8.30 - Posażna skrzynia. 9.20 - Okres twórczy. 9.50 - Eureka. 10.10 - Zdrowie. 10.40 - Nasz język. **11.05 - Rozmowy wileńskie.** 15.00 - Ekologia. 15.30 - S. „Miłość od pierwszego wejrzenia". 16.00 - Dla domu. 16.30 - Słowo chrześcijanina. 17.00 - S. „Niespokojne gimnazjum". 17.50 - Wiadomości (ros.). 18.00 - Sport. 18.30 - Wiadomości. 18.45 - Przedsiębiorczość. 18.55 - Telekatalog. 19.00 - S. „Miłość od pierwszego wejrzenia". 19.30 - Znaki. 19.55 - Perlas. 20.00 - Milioner. 20.30 - Panorama. Sport. 21.00 - Wizje i realia. 22.40 - „Kaukodromas". 23.10 - Wiadomości wieczorne. 23.20 - Muzyka.

LNK

6.15 - Teleshop. 6.30 - Poranne koło. 8.30 - S. „Bez domu jest źle". 9.00 - S. „Słoneczne wybrzeże". 9.45 - S. anim. 10.10 - Teleshop. 10.40 - S. „Dzikie serce". 11.25 - Jeszcze nie wieczór. 12.10 - Z Hollywoodu. 12.35 - Cztery koła. 13.00 - S. „Żar młodości". 13.45 - Nurty. 14.35 - Teleshop. 14.50 - S. „Marisol". 15.20 - S. „Colt". 16.10 - S. „Dzikie serce". 16.55 - S. „Bez domu jest źle". 17.25 - S. „Żar młodości". 18.10 - S. „Słoneczne wybrzeże". 19.00 - S. „Marisol". 19.30 - „19:30". 20.00 - Brygita i przyjaciele. 21.00 - S. „Adres grzechu - wyższe sfery". 22.00 - S. „Zwariowana para". 22.30 - „22:30". 22.45 - S. „Tajemnice Weroniki". 23.10 - Film fab. 24.00 - Film fab. „Nowy Orlean".

BAŁTYCKA TV

6.15 - S. „Dallas". 7.00 - S. „Tak świat się kręci". 7.45 - S. „Esmeralda". 8.30 - S. „Oszustwa". 9.15 - S. „Wojny domowe". 10.00 - Telegra dla rodziny. 10.45 - Na jednym końcu haczyk. 11.10 - S. „Odcinek szybkości". 12.00 - Pod innym kątem. 12.30 - S. „Kiberdzieci". 13.00 - Program muz. 14.00 - Bałtycka bomba. 15.00 - Rozmowy muz. 16.00 - S. „Dallas". 17.00 - S. „Tak świat się kręci". 18.00 - Wiadomości. 18.05 - S. „Esmeralda". 19.00 - S. „Oszustwa". 20.00 - Wiadomości. 20.20 - S. „Komisarz Rex". 21.10 - Brzeg. 22.00 - Humor. 22.30 - Wiadomości. 22.45 - Film fab. „Barton Fink". 0.45-6.15 - DW.

TV3

6.35 - S. „Książę Śmiałek". 7.00 - Kanał muz. 7.45 - Teleshop. 8.00 - S. „Los Marianny". 8.45 - S. „Santa Barbara". 9.35 - S. „Uroczy i dzielni". 10.00 - Komedia. 10.25 - Zgadnij cenę. 10.50 - Z obu stron muru. 11.20 - Za rogiem. 11.40 - S. „Dharma i Greg". 12.05 - S. „Wilk powietrzny". 13.00 - S. „Jessica Fletcher". 13.45 - Teleshop. 14.15 - Kanał muz. 15.00 - S. „Trzej przyjaciele i piceria". 15.25 - S. „Beverly Hills, 90210". 16.10 - S. „Wina". 16.55 - S. „Santa Barbara". 17.40 - S. „Uroczy i dzielni". 18.05 - Tego jeszcze nie było. 18.10 - S. „Los Marianny". 19.00 - Wiadomości. 19.20 - Sport. 19.30 - Bez tabu. 20.00 - Komedia. 21.00 - S. „Gość". 22.00 - Wiadomości. 22.10 - S. „Nowojorscy gliniarze". 23.00 - S. „Żonaty i z dziećmi". 23.30 - Kanał muz. 0.15 - S. „UFO".

WILEŃSKA TV

8.05 - Z Wilna. 8.30 - Stolica. 8.50 - Towary i usługi. 9.00 - Z Moskwy. 9.10 - Męski klub. 10.00 - Filmy anim. dla dzieci. 10.15 - Znak jakości. 10.30 - Humor. 11.00 - Z Moskwy. 11.10 - Film fab. „Szczęśliwy koniec". 12.45 - Dziękuję za zakup. 13.00 - Z Moskwy. 13.10 - S. „Edera". 14.05 - S. anim. 14.20 - Towary i usługi. 14.30 - Filmy anim. dla dzieci. 14.50 - Dziękuję za zakup. 15.10 - Kanał muz. 15.40 - Patrol drogowy. 16.00 - Z Moskwy. 16.20 - Podoba się - oglądaj. 16.30 - S. „Grace w opałach". 17.00 - Kanał muz. 17.50 - Podoba się - oglądaj. 18.00 - Z Moskwy. 18.30 - Ja sama. 19.30 - Z Wilna. 19.45 - Towary i usługi. **19.55 - Znad Wilii TV.** 20.30 - W świecie ludzi. 21.05 - Humor. 21.35 - Wystawa „Budownictwo'98". 21.50 - Z Moskwy. 22.00 - S. „Dyżurna apteka". 22.30 - Z Wilna. 22.45 - Kanał muz. 22.55 - Znak jakości. 23.05 - Film fab. „Na ostrzu noża".

VILSAT

17.00 - Film fab. „Moja druga mama". 17.50 - Film fab. 19.05 - Terytorium. 19.35 - Sport. 19.55 - Warto odwiedzić. 20.00 - Film dok. 20.30 - Kalejdoskop zniżek. 20.40 - Dla dzieci. 21.00 - Puls Wilna. **21.15 - Wiadomości (pol.).** 21.20 - Warto odwiedzić. 21.30 - Litwa Wschodnia. 22.05 - Film fab. „Moja druga mama". 23.05 - Kalejdoskop zniżek. 23.15 - Puls Wilna. **23.30 - Wiadomości (pol.).**

I KANAŁ ROSJI

7.00, 10.00, 13.00, 16.00, 22.40 - Wiadomości. 7.20 - S. „Okrutny anioł". 8.20 - Temat. 9.15 - W świecie zwierząt. 9.50 - Biblioteka domowa. 10.15 - Razem. 13.15 - S. „Nowe przygody Sindbada". 13.45 - Zew dżungli. 14.10 - Dziecięce anegdoty. 14.35 - Do lat 16 i więcej. 15.00 - S. „Okrutny anioł". 16.20 - Zgadnij melodię. 16.50 - Godzina szczytu. 17.15 - Człowiek i prawo. 17.55 - S. „Ulice rozbitych latarń". 19.00 - Czas. 19.35 - Dobranoc, dzieci. 19.50 - Film fab. „Ten, który mnie strzeże". 21.55 - Det. „Fałszywe miliony".

ROSYJSKA TV

5.00 - Witaj, Rosjo. 7.15 - Oddział dyżurny. 7.30 - Witaj, Rosjo. 8.00 - S. „Santa Barbara". 8.45 - Deser muz. 9.00, 15.00, 18.00, 22.00 - Wiadomości. 14.15 - Dzwońcie do Kuzi. 14.30 - S. „Pierwsze pocałunki". 15.30 - Wieża. 16.00 - Film fab. „Białe noce". 17.30 - Rozmowy. 18.30 - Szczegóły. 18.45 - Sam sobie reżyserem. 19.15 - Nowy serial Rosyjskiej TV. 19.25 - Komedia „Trzydzieści trzy". 20.45 - S. „Agata Christie. Poirot". 21.45 - Oddział dyżurny.

TV POLONIA

7.00 - TV Polonia zaprasza. 7.05 - Dziennik krajowy. 7.25 - Sport-telegram. 7.30 - Kwadrans z medycyną. 7.45 - Dania do podania. 8.00 - „Koszałek Opałek" - program dla dzieci. 8.20 - Tęczowa bajeczka. 8.30 - „Hrabia Kaczula" - serial anim. dla dzieci. 9.00 - Wiadomości. 9.10 - „Na skrzydłach Ikara". 9.30 - „Rodzina Połanieckich" - serial prod. polskiej. 10.45 - Benefis Szymona Szurmieja. 12.00 - Wiadomości. 12.30 - „Klan" - serial prod. polskiej. 12.55 - Pocztylion. 13.05 - Tylko Muzyka. 13.30 - Kronika końca wieku. 14.00 - Tylko Muzyka - Liga Przebojów. 15.00 - Panorama. 15.20 - Program dnia. 15.30 - Dialogi z przeszłością. 16.00. - „Klan" - serial prod. polskiej. 16.30 - Muzyczne koło - program dla dzieci. 17.00 - Teleexpress. 17.15 - Przegląd Prasy Polonijnej. 17.35 - Krzyżówka szczęścia - teleturniej. 18.00 - „Najważniejszy dzień życia" - serial prod. polskiej. 18.55 - Polska - Świat 2000.19.10 - Reporter. 19.20 - Dobranocka. 19.30 - Wiadomości. 19.55 - Prognoza pogody. 20.00 - „Szansa" - film fab. prod. polskiej (1980). 21.30 - Polska - NATO. 21.50 - Szycie z resztek. 22.30 - Panorama. 23.05 - W centrum uwagi. 23.20 - Hatif' - film dok. 23.50 - Opinie - program publ. 0.15 - Opolskie talenty. 0.30 - Przegląd Prasy Polonijnej. 0.45 - Powitanie widzów amerykańskich. 0.50 - Plastusiowy pamiętnik. 1.00 - Wiadomości. 1.25 - Sport. 1.27 - Prognoza pogody. 1.30 - „Najważniejszy dzień życia" - serial prod. polskiej. 2.30 - Panorama. 3.05 - „Szansa" - film fab. prod. polskiej (1980). 4.35 - Polska - NATO. 4.55 - Szycie z resztek. 5.35 - „Klan" - serial prod. polskiej. 6.00 - W centrum uwagi. 6.15 - Krzyżówka szczęścia - teleturniej. 6.45 - Magazyn kulturalny.

POLSAT

6.00 - Poranek z Polsatem. 7.45 - Polityczne graffiti. 7.55 - Poranne informacje. 8.00 - „Maska" - serial anim. dla dzieci. 8.30 - „Powrót Supermana" - ameryk. serial sensac. 9.30 - „Żar młodości" - kanad. serial obycz. 10.30 - „Herkules", USA. 11.30 - „Nocny patrol", USA. 12.30 - Bumerang - program publ. 13.00 - 4x4 - magazyn motoryzacyjny. 13.30 - Disco Relax. 14.30 - Miłość od pierwszego wejrzenia. 15.00 - „Garfield" - serial anim. dla dzieci. 15.30 - Link Journal - magazyn mody. 16.00 - Informacje. 16.15 - Piramida: gra-zabawa. 16.45 - „Star Trek: Stacja kosmiczna", USA. 17.45 - „Świat według Bundych" - ameryk. serial komed. 18.15 - „Życie jak poker" - polska telenowela. 18.45 - Informacje. 19.05 - „Renegat" - serial sensac. USA. 20.00 - „Był sobie złodziej", USA (1997). 20.50 - Losowanie Lotto i Szczęśliwego Numerka. 21.00 - „Ostry dyżur" - ameryk. serial obycz. 21.55 - Talk Show. 23.00 - Informacje i biznes informacje. 23.20 - Polityczne graffiti. 23.35 - „Hotel New Hampshire", Kanada (1972). 1.30 - Muzyka na BIS.

RTL7

6.25 - Ukryta kamera - program rozrywkowy. 6.45 - „Na zawsze" - serial obycz. 7.30 - Teleshopping. 8.00 - „Miłość i dyplomacja" - serial obycz. 8.25 - „Sunset Beach" - serial obycz. 9.10 - Odjazdowe kreskówki. 10.30 - „Amerykańskie grafiti" - film obycz. USA (1973). 12.25 - Wieczór z wampirem - talk-show. 13.25 - Ukryta kamera - program rozrywkowy. 13.30 - Teleshopping. 14.05 - „Na zawsze" - serial obycz. 14.55 - „Miłość i dyplomacja" - serial obycz. 15.20 - Odjazdowe kreskówki. 16.45 - „Sunset Beach" - serial obycz. 17.35 - „Dziewczyna z komputera" - serial dla młodzieży. 18.00 - „Oblicza Nowego Jorku" - serial sensac. 18.50 - 7 minut - wydarzenia dnia. 19.00 - Zoom - magazyn sensacji. 19.10 - Podaj dalej - teleturniej. 20.00 - „Odlot" - komedia obycz. USA (1971). 21.35 - „Adwokat i prokurator" - serial krymin. 22.25 - 7 minut - wydarzenia dnia. 22.40 - „Najeźdźcy" - serial SF. 23.30 - „Świat pana trenera" - serial komed. 23.55 - „Capital" - serial dok. 0.50 - „Dziewczyna z komputera" - serial dla młodzieży. 1.10 - „Oblicza Nowego Jorku" - serial sensac. 1.50 - Zoom - magazyn sensacji. 2.15 - Podaj dalej - teleturniej.

CZWARTEK, 9 PAŹDZIERNIKA

LTV

6.30 - Dzień dobry. 8.05 - S. „Przygody kota". 8.30 - Wizje i rzeczywistość. 9.15 - Doprawdy. 9.40 - Znaki. 10.05 - Program psych. 10.50 - Hotel muz. 11.15 - Słowo chrześcijanina. 15.00 - Pół godziny z rządem. 15.30 - S. „Miłość od pierwszego wejrzenia". 16.00 - Dla domu. 16.30 - Menora. 17.00 - S. „Niespokojne gimnazjum". 17.50 - Wiadomości (ros.). 18.30 - Dziennik. 18.45 - Przedsiębiorczość. 18.55 - Telekatalog. 19.00 - S. „Wędrownik". 19.30 - Ekonometr. 19:55 - Loteria. 20.00 - Drogi. Samochody. Ludzie. 20.30 - Panorama. 21.00 - Film fab. „Wszystko z miłości". 23.00 - Wspomnienie. 23.10 - Dziennik wieczorny. 23.20 - Budownictwo.

LNK

6.15 - Teleshop. 6.30 - Poranne koło. 8.30 - S. „Bez domu jest źle". 9.00 - S. „Słoneczne wybrzeże". 9.45 - Film anim. 10.10 - Teleshop. 10.40 - S. „Dzikie serce". 11.25 - Rozmowy. 12.10 - Złotko. 12.35 - Nasze zwierzęta. 13.00 - S. „Żar młodości". 13.45 - Babie lato. 14.35 - Teleshop. 14.50 - S. „Marisol". 15.20 - S. „Colt". 16.10 - S. „Dzikie serce". 16.55 - S. „Bez domu jest źle". 17.25 - S. „Żar młodości". 18.10 - S. „Słoneczne wybrzeże". 19.00 - S. „Marisol". 19.30 - „19.30". 20.00 - N-14. 20.15 - Film fab. 21.50 - Euroliga. Koszykówka. 23.40 - Det. „Nowy Orlean".

BAŁTYCKA TV

6.15 - S. „Dallas". 7.00 - S. „Tak świat się kręci". 7.45 - S. „Esmeralda". 8.30 - S. „Oszustwa". 9.15 - S. „Dynastia II. Colbowie". 10.00 - S. „Komisarz Rex". 10.45 - Brzeg. 11.30 - Tak. Nie. 12.30 - Na jednym końcu haczyk. 13.00 - Program muz. 14.00 - Bałtycka bomba. 15.00 - Muzyka. 16.00 - S. „Dallas". 17.00 - S. „Tak świat się kręci". 18.00 - Wiadomości. 18.05 - S. „Esmeralda". 19.00 - S. „Oszustwa". 20.00 - Wiadomości. 20.20 - S. „Komisarz Moulin". 22.00 - Jestem z wami. 22.30 - Wiadomości. 22.45 - Na jednym końcu haczyk. 23.15 - S. „Kryminalne historie". 23.45 - Ekorózga. 0.20 - Humor. 0.45 - S. „Komisarz Rex". 1.35-6.15 - DW

TV3

6.35 - S. „Popaj i syn". 7.00 - Kanał muz. 7.45 - Teleshop. 8.00 - S. „Los Marianny". 8.45 - S. „Santa Barbara". 9.30 - S. „Uroczy i dzielni". 10.00 - Komedia. 10.25 - Telegra. 10.55 - Z E. Gabrenaite. 11.25 - Kino. 11.40 - S. „Szpital połowy". 12.05 - S. „Wilk powietrzny". 13.00 - Det. „Jessica Fletcher". 13.45 - Teleshop. 14.15 - Kanał muz. 15.00 - S. „Trzej przyjaciele i picería". 15.25 - S. „Rycerz na kołach". 16.10 - S. „Wina". 16.55 - S. „Santa Barbara". 17.40 - S. „Uroczy i dzielni". 18.05 - Tego jeszcze nie było. 18.10 - S. „Los Marianny". 19.00 - Wiadomości. 19.20 - Sport. 19.30 - Teleszczęście. 20.00 - S. „Nadzieja Chicago". 21.00 - S. „W archiwum X". 22.00 - Wiadomości. 22.10 - S. „Sprawa". 23.00 - S. „Żonaty i z dziećmi". 23.30 - Kanał muz. 0.15 - S. „UFO".

WILEŃSKA TV

8.05 - Z Wilna. 8.25 - Towary i usługi. **8.30 - Znad Wilii TV.** 9.00 - Z Moskwy. 9.10 - Ja sama. 10.00 - Filmy anim. dla dzieci. 10.15 - Znak jakości. 10.30 - Jesteś świadkiem. 10.50 - Podoba się - oglądaj. 11.00 - Z Moskwy. 11.10 - Film fab. „Złota mgła". 12.30 - Uczymy się lit. 12.40 - Budownictwo'98. 13.00 - Z Moskwy. 13.10 - S. „Edera". 14.05 - S. anim. 14.25 - Towary i usługi. 14.35 - Filmy anim. dla dzieci. 14.50 - Dziękuję za zakup. 15.05 - Kanał muz. 15.40 - Patrol drogowy. 16.00 - Z Moskwy. 16.20 - Podoba się - oglądaj. 16.30 - S. „Grace w opałach". 17.00 - Kanał muz. 17.50 - Podoba się - oglądaj. 18.00 - Z Moskwy. 18.30 - Humor. 19.30 - Z Wilna. 19.45 - Towary i usługi. 19.55 - Lekarz domowy. 20.25 - Okna „Velux". 20.50 - Trocka jesień. 21.05 - Show. 21.40 - U „Jabłka". 22.10 - S. „Dyżurna apteka". 22.40 - Z Wilna. 22.55 - Znak jakości. 23.10 - Film fab. „Noce Malibu".

VILSAT

17.00 - Film fab. „Moja druga mama". 17.50 - Film fab. 19.05 - Terytorium. 19.35 - Sport. 19.55 - Warto odwiedzić. 20.00 - Fotoklub. 20.15 - Dla dzieci. 20.30 - Kalejdoskop zniżek. 20.40 - Dla dzieci. 21.00 - Puls Wilna. **21.15 - Wiadomości (pol.).** 21.20 - Warto odwiedzić. 21.30 - Aktualności wileńskie. 22.05 - Film fab. „Moja druga mama". 23.05 - Kalejdoskop zniżek. 23.15 - Puls Wilna. **23.30 - Wiadomości (pol.).**

I KANAŁ ROSJI

7.00, 10.00, 13.00, 16.00, 22.30 - Wiadomości. 7.20 - S. „Okrutny anioł". 8.20 - Program W. Poznera. 9.05 - Klub podróżników. 9.50 - Biblioteka domowa. 10.15 - Razem. 13.15 - S. „Nowe przygody Sindbada". 13.45 - Klasyczna kompania. 14.05 - Mądrale i mądralki. 14.30 - Do lat 16 i więcej. 15.00 - S. „Okrutny anioł". 16.20 - Te ciekawe zwierzęta. 16.50 - Godzina szczytu. 17.15 - Aby pamiętać... 17.55 - S. „Ulice rozbitych latarni". 19.00 - Czas. 19.35 - Dobranoc, dzieci. 19.50 - Det. „Kodeks dyshonoru".

ROSYJSKA TV

5.00 - Witaj, Rosjo. 7.15 - Oddział dyżurny. 7.30 - Witaj, Rosjo. 8.00 - S. „Santa Barbara". 8.45 - Deser muz. 9.00, 15.00, 18.00, 22.00 - Wiadomości. 14.15 - Dzwońcie do Kuzi. 14.30 - S. „Pierwsze pocałunki". 15.30 - Wieża. 16.00 - Det. „Śpiący pasażer". 17.30 - Rozmowy. 18.30 - Szczęśliwy. 18.45 - Dwa fortepiany. 19.25 - S. „Nieprzyzwoite tańce". 19.50 - S. „Samozwańcy". 20.50 - S. „Renegat". 21.45 - Oddział dyżurny.

TV POLONIA

7.00 - TV Polonia zaprasza. 7.05 - Dziennik krajowy. 7.25 - Sport-telegram. 7.30 - Dzieci takie jak nasze. 7.45 - Zrób to lepiej. 8.00 - Krasnal Tymoteusz - magazyn dla dzieci. 8.25 - „Stawiam na Tolka Banana" - serial dla młodych widzów. 9.00 - Wiadomości. 9.10 - Przyrodnicy. 9.30 - „Szansa" film fab. prod. polskiej (1980). 11.00 - Szycie z resztek. 11.30 - Polska - NATO. 12.00 - Wiadomości. 12.15 - Przegląd Prasy Polonijnej. 12.30 - Polska'98. 13.05 - Krzyżówka szczęścia - teleturniej. 13.30 - Dialogi z przeszłością. 14.00 - „Najważniejszy dzień życia" - serial prod. polskiej. 15.00 - Panorama. 15.20 - Program dnia. 15.25 - Uczmy się polskiego. 16.00 - Polska'98. 16.30 - „W krainie władcy smoków" - serial prod. polsko-australijskiej. 17.00 - Teleexpress. 17.15 - Polska piosenka. 17.35 - Sport z satelity. 19.10 - Reporter. 19.20 - Dobranocka. 19.30 - Wiadomości. 19.55 - Prognoza pogody. 20.00 - Teatr Telewizji. „Tańczyłem" - Edwin O'Conner. 21.15 - Latarnik - magazyn kulturalny. 21.55 - MdM - program rozrywkowy. 22.30 - Panorama. 23.05 - W centrum uwagi. 23.20 - „Świnka" - serial komediowy prod. polskiej. 0.15 - Święta Góra - reportaż Jerzego Kaliny. 0.45 - Powitanie widzów amerykańskich. 0.50 - „Wędrówki Rzepa" - serial anim. dla dzieci. 1.00 - Wiadomości. 1.25 - Sport. 1.27 - Prognoza pogody. 1.30 - „Jan Lebenstein" - film dok. 2.30 - Panorama. 3.05 - Teatr Telewizji. „Tańczyłem" - Edwin O'Conner. 4.20 - Latarnik - magazyn kulturalny. 4.55 - MdM - program rozrywkowy. 5.30 - Polska'98. 6.00 - W centrum uwagi. 6.15 - Polska piosenka. 6.45 - Polska - Świat 2000.

Gotana
KOSMETYKI
Tel./fax 77 16 09
(Zam. B-6)

POLSAT

6.00 - Poranek z Polsatem. 7.45 - Polityczne graffiti. 7.55 - Poranne informacje. 8.00 - „Garfield" - serial anim. dla dzieci. 8.30 - „Renegat" - serial sensac. USA (1992). 9.30 - „Żar młodości" - kanad. serial obycz. 10.30 - „Star Trek: Stacja Kosmiczna", USA. 11.30 - „Ostry dyżur" - ameryk. serial obycz. 12.30 - Motowiadomości. 13.00 - Klip Klaps. 13.30 - Dyżurny satyryk kraju - program Tadeusza Drozdy. 14.00 - Kalambury - program dla dzieci. 14.30 - Piramida: gra-zabawa. 15.00 - „Maska" - serial anim. dla dzieci. 15.30 - Czekam na telefon: gra-zabawa. 16.00 - Informacje. 16.15 - Rekiny kart: grazabawa. 16.45 - „Star Trek: Stacja kosmiczna", USA. 17.45 - „Świat według Bundych" - ameryk. serial komed. 18.15 - „Pomoc domowa" - ameryk. serial komed. 18.45 - Informacje. 19.05 - „Powrót Supermana" - ameryk. serial sensac. 20.00 - „Szpieg, który mówił za dużo", USA (1980). 22.00 - „Przybysz" odc. 6 „The Visitor" - serial s-f, USA. 23.00 - Informacje i biznes informacje. 23.20 - Polityczne graffiti. 23.30 - Czas na biznes. 24.00 - 4x4 - magazyn motoryzacyjny. 0.30 - Muzyka na BIS.

RTL7

6.25 - Ukryta kamera - program rozrywkowy. 6.45 - „Na zawsze" - serial obycz. 7.30 - Teleshopping. 8.00 - „Miłość i dyplomacja" - serial obycz. 8.25 - „Sunset Beach" - serial obycz. 9.10 - Odjazdowe kreskówki. 10.30 - „Odlot" - komedia obycz. USA (1971). 12.00 - „Adwokat i prokurator" - serial krymin. 12.50 - Ukryta kamera - program rozrywkowy. 13.30 - Teleshopping. 14.05 - „Na zawsze" - serial obycz. 14.55 - „Miłość i dyplomacja" - serial obycz. 15.20 - Odjazdowe kreskówki. 16.45 - „Sunset Beach" - serial obycz. 17.35 - „Dziewczyna z komputera" - serial dla młodzieży. 18.00 - „Oblicza Nowego Jorku" - serial sensac. 18.50 - 7 minut - wydarzenia dnia. 19.00 - Zoom - magazyn sensacji. 19.30 - Podaj dalej - teleturniej. 20.00 - „Columbo" - serial krymin. 21.20 - „Wydział zabójstw" - serial krymin. 22.15 - 7 minut - wydarzenia dnia. 22.30 - „Najeźdźcy" - serial SF. 23.20 - „Świat pana trenera" - serial komed. 23.45 - „Capital News" - serial obycz. 0.30 - „Dziewczyna z komputera" - serial dla młodzieży. 0.50 - „Oblicza Nowego Jorku" - serial sensac. 1.30 - Zoom - magazyn sensacji. 1.55 - Podaj dalej - teleturniej.

PROGRAM TVP - 1

SOBOTA, 3 PAŹDZIERNIKA

7.00 - Rolnictwo na świecie. 7.15 - Agrolinia. 7.45 - Śniadanie na farmie. 8.05 - Wszystko o działce i ogrodzie. 8.25 - Reklama. 8.30 - Wiadomości. 8.42 - Pogoda. 8.45 - Droga do NATO. 9.05 - Ziarno - pr. red. katolickiej dla dzieci i rodziców. 9.30 - 5-10-15 - pr. dla dzieci i młodzieży. 9.55 - Kto ty jesteś. 10.25 - Walt Disney przedstawia. 11.25 - Reklama. 11.35 - Polagra. 12.00 - Wiadomości. 12.10 - Z kamerą wśród zwierząt. 12.40 - Czasy - katolicki magazyn informacyjny. 12.55 - Jeśli nie Oxford, to co - teleturniej. 13.25 - Stop - klatka - magazyn filmowy. 13.50 - Studio sport. 15.25 - Goniec kulturalny. 16.00 - „Pan Złota Rączka" - serial prod. USA. 16.25 - Studio Komitetów Wyborczych. 17.00 - Teleexpress. 17.25 - Jaka to melodia? - quiz. 17.50 - To jest telewizja. 18.10 - „Przygody Sindbada" - serial prod. USA. 19.00 - Wieczorynka. 19.30 - Wiadomości. 19.51 - Sport. 19.54 - Prognoza pogody. 20.05 - „For Your Eyes Only" - film fab. prod. ang. 22.20 - Sportowa sobota. 22.40 - Spotkania kabaretowe. 23.30 - „Stan łaski" - film sensac. USA (1990). 1.40 - „Po tamtej stronie" - serial USA.

NIEDZIELA, 4 PAŹDZIERNIKA

7.00 - Notowania. 7.25 - Proszę o odpowiedź. 7.35 - Polagra. 8.00 - Wesołych zwierzaków świat. 8.30 - Teleranek. 8.55 - „Emilka ze Srebrnego Nowiu" - serial prod. kanad. 9.50 - Wiadomości naukowe. 10.00 - „Wielki cyrk" - komedia USA (1954). 11.45 - Polagra. 12.00 - Relacja z pielgrzymki Ojca Świętego do Chorwacji. 12.15 - Ludzki świat. 12.35 - Polagra. 12.45 - Czytadło. 13.00 - Wiadomości. 13.10 - Tydzień Polagra. 13.45 - Zwierzęta świata. 14.10 - Zaproszenie do Teatru TV. 14.25 - „Szpital na peryferiach" - serial prod. czeskiej. 15.30 - Motoryzacyjny magazyn. 15.50 - Kamera wśród ludzi. Komisariat. 16.25 - Studio Komitetów Wyborczych. 17.00 - Teleexpress. 17.25 - Śmiechu warte. 17.50 - Dziennik telewizyjny - program Jacka Fedorowicza. 18.10 - „Dotyk anioła" - serial prod. USA. 19.00 - Wieczorynka. 19.30 - Wiadomości. 19.46 - Sport. 19.48 - Prognoza pogody. 20.00 - „Matki, żony i kochanki" - serial TVP. 21.00 - Taksówka Jedynki. 21.20 - Decyzja należy do ciebie. 22.05 - Opinie - program publ. 22.30 - Koncert Richarda Claydermana. 23.15 - Sportowa niedziela. 23.50 - „Ognisko domowe" - film fab. USA (1987). 1.40 - „Biografia buntownika" - film dok. prod. franc.

PONIEDZIAŁEK, 5 PAŹDZIERNIKA

6.00 - Kawa czy herbata. 8.00 - „Murphy Brown" - serial prod. USA. 8.20 - Giełda. 8.30 - Wiadomości. 8.41 - Prognoza pogody. 8.45 - Szatnia - program dla dzieci. 9.10 - Mama i ja - program. 9.30 - Domowe przedszkole. 9.55 - Porozmawiajmy o dzieciach. 10.05 - „Dotyk anioła" - serial USA. 10.55 - Śmiechu warte. 11.20 - Giełda pracy, giełda szans. 11.40 - Klub samotnych serc. 12.00 - Wiadomości. 12.10 - Agrobiznes. 12.20 - MTR - magazyn techniki rolniczej. 12.40 - Jakość życia. 12.50 - Agenda 21. 13.15 - Alfabet polskich rzek. 13.35 - Reportaże ze świata owadów. 13.45 - „Ach te okienka" - serial edukacyjny. 14.00 - Szatnia - program dla dzieci. 14.30 - Teleexpress Junior. 14.40 - „Trzy dni, aby wygrać" - serial prod. polsko-francuskiej. 15.05 - Rower Błażeja. 15.50 - Flesz - Wiadomości. 16.00 - „Moda na sukces" - serial USA. 16.25 - Studio Komitetów Wyborczych. 17.00 - Teleexpress. 17.25 - „Klan" - telenowela TVP. 17.50 - Gość Jedynki. 18.00 - Reporter. 19.00 - Wieczorynka. 19.30 - Wiadomości. 19.56 - Sport. 19.59 - Prognoza pogody. 20.10 - „Gliniarz z dżungli" - serial USA. 21.00 - Zagraj w reklamę - Vena'99. 21.10 - Teatr Telewizji. „Wariacje enigmatyczne", autor: Eric-Emmanuel Schmitt. 22.20 - W centrum uwagi. 22.35 - Rodzina Statystycznych. 23.00 - Wiadomości. 23.12 - Sport. 23.15 - Rewizja nadzwyczajna. 23.45 - „Złodzieje jak my" - film fab. USA (1974). 1.45 - Opowieści bałtyckie.

WTOREK, 6 PAŹDZIERNIKA

6.00 - Kawa czy herbata. 8.00 - „Frasier" - serial prod. USA. 8.20 - Giełda. 8.30 - Wiadomości. 8.41 - Prognoza pogody. 8.45 - Śmiecisztuka. 9.10 - Mama i ja. 9.30 - Domowe przedszkole. 9.55 - Porozmawiajmy o dzieciach. 10.05 - „Teraz jest wojna" - serial prod. ang. 11.00 - Aukcja czyli jak kupić Van Gogha - teleturniej. 11.20 - Jak chronić prawa człowieka? 11.40 - Katalog zabytków. 11.50 - Anatomia sukcesu. 12.00 - Wiadomości. 12.10 - Agrobiznes. 12.20 - Magazyn notowań. 12.45 - How are you? Zagadka. 12.50 - Od kuchni. 13.15 - Tajniki matematyki. 13.30 - Szkółka wspinaczki. 13.35 - „Wszechświat według Stephena Hawkinga" - serial dok. ang. 14.05 - Śmiecisoztuka. 14.30 - Teleexpress Junior.14.40 - Serial dla młodzieży. 15.05 - Raj. 15.35 - Rower Błażeja. 16.00 - „Moda na sukces" - serial USA. 16.25 - Studio Komitetów Wyborczych. 17.00 - Teleexpress. 17.25 - „Klan" - telenowela TVP. 17.50 - Gość Jedynki. 18.00 - Miliard w rozumie - teleturniej. 18.30 - Kwadrans na kawę. 18.50 - Reporter. 19.00 - Wieczorynka Mumiinki. 19.30 - Wiadomości. 19.56 - Sport. 19.59 - Prognoza pogody. 20.10 - „Podwójne życie Rebeki" - film fab. USA (1994). 21.45 - W centrum uwagi. 22.10 - Kronika kryminalna. 22.30 - Kup pan cegłę. 23.00 - Wiadomości. 23.12 - Sport. 23.15 - Rozmowy na koniec wieku z prof. E.Wnukiem-Lipińskim o rewolucji. 23.55 - „Pod naszym drzewem rosną tulipany" - film fab. prod. izraelskiej (1995). 1.35 - Polskie stada i stadniny koni.

CZWARTEK, 8 PAŹDZIERNIKA

6.00 - Kawa czy herbata. 7.55 - „Spółka rodzinna" - serial TVP. 8.20 - Giełda. 8.30 - Wiadomości. 8.41 - Prognoza pogody. 8.45 - Małe musicale. 9.10 - Mama i ja. 9.30 - Domowe przedszkole. 9.55 - Porozmawiajmy o dzieciach. 10.05 - „Cagney i Lacey" - serial USA. 10.55 - Szkoły za oceanem. 11.20 - Gotowanie na ekranie. 11.30 - Dom pełen zwierząt. 11.40 - Podstawy gry na perkusji. 11.50 - Anatomia sukcesu. 12.00 - Wiadomości. 12.10 - Agrobiznes. 12.20 - Magazyn notowań. 12.50 - Opowieści bałtyckie. 13.10 - Ptakolub. 13.35 - „Zwierzęta świata" - serial dok. prod. ang. 14.00 - Małe musicale. 14.30 - Teleexpress Junior. 14.40 - Serial dla młodzieży. 15.05 - Rower Błażeja. 15.50 - Flesz - Wiadomości. 16.00 - „Moda na sukces" - serial USA. 16.20 - Reklama FIL3SR. 16.25 - Studio Komitetów Wyborczych. 17.00 - Teleexpress. 17.25 - Jaka to melodia? - quiz. 17.50 - Gość Jedynki. 18.00 - Credo - magazyn katolicki. 18.30 - Magazyn olimpijski. 18.50 - Reporter. 19.00 - Wieczorynka. 19.15 - Jutro weekend. 19.30 - Wiadomości. 19.56 - Sport. 19.59 - Prognoza pogody. 20.10 - „Pan i pani Smith" - serial prod. USA. 21.00 - W centrum uwagi. 21.20 - Zawsze po 21-ej. 21.50 - Automania. 22.00 - „Caprice - kreowanie supermodelki" - film dok. prod. ang. 22.30 - Pegaz. 23.00 - Wiadomości. 23.12 - Sport. 23.15 - BAR „oMETR". 23.45 - „Aniołek" - film fab. prod. niem. (1996). 1.15 - Saga rodu Ganzegal - nauka języka niemieckiego. 1.30 - Grajmy w szachy.

PIĄTEK, 9 PAŹDZIERNIKA

6.00 - Kawa czy herbata. 8.00 - „Wszyscy kochają Raymonda" - serial USA. 8.20 - Giełda. 8.30 - Wiadomości. 8.41 - Prognoza pogody. 8.45 - Ciuchcia. 9.10 - Mama i ja - program. 9.30 - Papierowy teatrzyk - program dla dzieci. 9.45 - Miganki. 10.00 - „Miasto na luzie" - serial USA. 10.45 - Stawka większa niż szycie - teleturniej. 11.05 - Sto lat - magazyn ubezpieczeń społecznych. 11.15 - Zrób to lepiej. 11.30 - Katalog zabytków. 11.40 - Drogą, dróżką, ścieżynką. 12.00 - Wiadomości. 12.10 - Agrobiznes. 12.20 - Magazyn notowań. 12.45 - Słowniczek języka angielskiego. 12.50 - Maciek, rower i ekonomia. 13.05 - „Święci i grzesznicy" - serial prod. ang. 14.00 - Ciuchcia - program dla dzieci. 14.30 - Teleexpress Junior. 14.40 - Serial dla młodzieży. 15.05 - Rower Błażeja. 15.50 - Flesz - Wiadomości. 16.00 - „Moda na sukces" - serial USA. 16.25 - Studio Komitetów Wyborczych. 17.00 - Teleexpress. 17.25 - Jaka to melodia? - quiz. 17.50 - Gość Jedynki. 18.05 - Randka w ciemno - quiz. 18.50 - Tata, a Marcin powiedział. 19.00 - Wieczorynka. 19.30 - Wiadomości. 19.56 - Sport. 19.59 - Prognoza pogody. 20.10 - „Uciekinierzy" - film fab. prod. franc. 21.50 - W centrum uwagi. 22.10 - MdM. 23.00 - Wiadomości. 23.12 - Sport. 23.15 - Bliskie spotkania. 23.45 - Muzyczna noc z gwiazdą. 0.30 - „Klan" - telenowela TVP. 1.45 - „Przełomy Missouri" - western USA (1976).

WILEŃSCY POECI W PARYŻU

NADSEKWAŃSKIM TROPEM

Zaproszenie do Francji Henryka Mażula i mnie na spotkania literackie, jak już o tym pisałem w poprzednim odcinku („KW" z dn. 18.09.98 r.), zawdzięczaliśmy rodzinie p. Sadowskich: Krystynie i Bogdanowi. Pomysł u organizatorów pobytu zrodził się w związku z Rokiem Mickiewiczowskim. Odczuwaliśmy ten miły ciężar odpowiedzialności: reprezentować kraj studiów i pracy nauczycielskiej poety.

Jednocześnie sami szukaliśmy śladów Wielkiego Ziomka „na paryskim bruku". Ślad pierwszy i żywy, z jakim na początku w Paryżu zetknęliśmy się, to szkoła polska nosząca imię poety. Powstała ona staraniem członków Wielkiej Emigracji, którzy nie widząc możliwości rychłego powrotu do Ojczyzny, założyli w r. 1842 Szkołę Narodową Polska. Historia jej jest długa i złożona jak same dzieje wychodźstwa. Miała wzloty, przerwy w działaniu. Wkład jej pozostaje nieoceniony. Wychowała zastępy młodzieży, skupiała wyborne grono wychowawców, pedagogów. W początkach swych, w okresie tzw. batignolskim związani z nią byli ludzie szeroko znani. Wymienię tylko kilka nazwisk: Adam Mickiewicz, Joachim Lelewel, Seweryn Goszczyński, Józef Ignacy Kraszewski, Aleksander Chodźko, Ludwik Nabielak. Największe zasługi oddał szkole przede wszystkim Seweryn Gałęzowski - lekarz, chirurg, w 27 roku życia był już profesorem Uniwersytetu Wileńskiego. Z rekomendacji A. Mickiewicza w r. 1852 został prezesem Rady Szkolnej, kierował nią mądrze i nieustannie przez 27 lat.

Przeskakując przez dziesięciolecia nadmienię, że dzisiejsza szkoła, która mieści się przy ulicy Lamandé 15, dla podniesienia prestiżu od władz PRL w r. 1987 otrzymała imię Wieszcza. Dziś pełna jej nazwa brzmi: Polska Szkoła im. Adama Mickiewicza przy Ambasadzie RP w Paryżu. Tu, za bramą z orłem w koronie i napisem ECOLÉ POLONAISE uczy się nowe pokolenie Polaków, którzy będąc poza granicami ziemi ojczystej poznają mowę, historię, literaturę tego obszaru, „skąd nasz ród".

Na spotkaniach z dzisiejszymi wychowankami szkoły mówiliśmy o miejscach mickiewiczowskich na odległym dla nich wschodzie, słuchaliśmy uczniowskich recytacji bajek i innych wierszy Mickiewicza. Z portretów na ścianach słuchał tego sam Wieszcz.

Drugim ważnym i odwiedzanym nie tylko przez Polaków miejscem w Paryżu jest Biblioteka Polska przy ulicy d'Orleans. Powstała w r. 1838, przeniesiona to została po 15 latach istnienia. A w r. 1903 z inicjatywy syna poety - Władysława - założono przy bibliotece Muzeum Adama Mickiewicza.

Czytamy swoje wiersze w murach, w których rozbrzmiewała wielka poezja wielkich autorów. Wstępem poprzedza nas prof. Wojciech Jerzy Podgórski - poeta i konsul RP w Lyonie w jednej osobie. Pomimo nawału zajęć dyr. b-ki Leszek Talko nie szczędzi dla nas kilku kwadransów. Z różnych drobnych ilustracji książkowych od dawna znane wnętrza nabierają teraz rzeczywistego wymiaru: zaskakują, przemawiają przedmiotem, obrazem, rękopisem. Staromodne biurko z gęsim piórem - zwykłe i niezwykłe zarazem. Jakie słowa spłynęły z niego inkaustem i legły w ukośnych wersach? Czy je wszystkie znamy? Chce się wierzyć.

Sekwana omywa nabrzeżne kamyki płycizn, dźwiga głębią koryta pokaźne statki - pływające kawiarnie z muzyką, turystycznym gwarem. Nieopodal rzeki przy placu d'Alma wznosi się znany pomnik dłuta Bourdella. Słońce świeci od wschodu. Pomnikowe oblicze poety jest zagadkowe w syntezie cienia. Cokół szerszy u ziemi zwęża się w pionową lufę armatnią. Z jej cylindrem zrośnięta czuwa wiernie postać Bellony, uskrzydlona, trzymająca miecz oburącz, dynamiczna. Pielgrzym-poeta kroczy nad nią spokojnie, z wzniesioną dłonią. Trzeba zaczekać parę godzin, aż mu słońce twarz rozjaśni.

Omijamy opalającą się na trawniku grupę Cyganów, rzeźbioną złoconą pochodnię przy wjeździe do tragicznego dla księżny Diany tunelu. Zdjęcia, uschnięte kwiaty, ciżba ludzka.

Przechodzimy mostem nad Sekwaną pod wieżę Eiffla. Tyleż widziało się różnych ilustracji, ale żadna z nich nie odzwierciedla tego zharmonizowanego z kształtem napięcia żylastych metalowych czterech potężnych łap, dźwigających misterne koronkowe sploty, zlewające się w istną strzelistość. Malarze przy chodnikach umieją złapać ten pęd ku niebu symbola Paryża. Na ich arkuszach widnieje też często katedra Notre Dame. Chwila obserwacji - i pod sprawnymi ruchami ręki rodzą się liczne zakątki Paryża - często z pamięci. I nie wiedzieć: dla pieniądza czy dla samej przyjemności malowania. Powstają długie galerie uliczne, którymi może się przewijać całe miasto.

Po kilku dobrych godzinach wracamy na plac d'Alma. Mickiewicz ma już oblicze słoneczne. Czy dlatego, że Cyganie opuszczają oblegany przez siebie trawnik? „Złoty pomnik" - powtórzyłby Ferdynand Ruszczyc swe słowa, wypowiedziane, gdy przyjechał z Wilna w r. 1929 na uroczystość odsłonięcia tego dzieła Bourdella.

Z różnych cmentarzy wędrowały prochy dwóch poetów do tej samej krypty na Wawelu: z Monmorency i Montmartre. Zostały tu tylko symboliczne nagrobki. Pozostał z największych Fryderyk Chopin - sam na Pere-Lachaise, a serce oddał Warszawie. Te pamiątkowe miejsca tchną spokojem, nic z krzykliwości, jedynie skromność sama, zaduma w rzeźbach czy cierpienie. Myśl zwraca się ku Nim i tym wszystkim, którzy tu kiedykolwiek przystanęli choć na chwilę, gdy miasto pulsowało i pulsuje swoim życiem. Wielkie - znaczeniem, rozrzutne - przestrzenią, wielojęzyczne - niemal jak sam świat szeroki. Trudno uchwycić jego dzisiejsze oblicze w kilka dni. Można okiem tylko rzucić na nieprzebrane bogactwa sztuki w Luwrze, w d'Orsay. Przemawia waga chwili spotkania z wiekami, tysiącleciami nawet, które tu w muzealnym porządku zamarły.

A cały Paryż niczym wielki korab tętni chwilą bieżącą, płynie w dalszą przyszłość - otwarty jak na różę wiatrów na przedstawicieli wszystkich ludów na ziemi. Jak ta przyszłość Paryżowi i Europie całej się ułoży?

Wojciech PIOTROWICZ

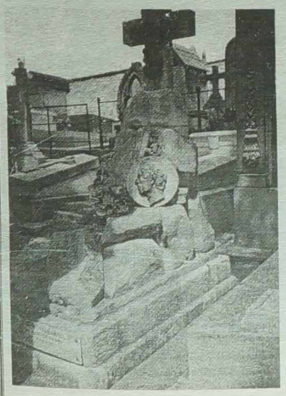

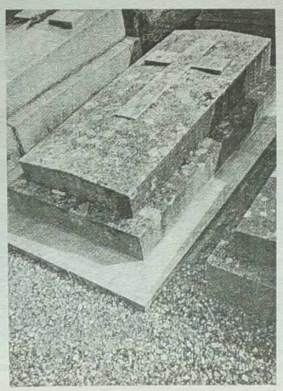

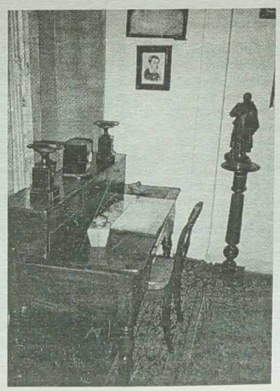

NA ZDJĘCIACH: Leszek Talko - dyrektor Biblioteki Polskiej w Paryżu podczas oprowadzania po Muzeum A. Mickiewicza; pomnik A. Mickiewicza przy placu d'Alma; dziś symboliczny już tylko nagrobek J. Słowackiego na cmentarzu de Montmartre; płyta nagrobkowa starszego brata marszałka J. Piłsudskiego - naukowca Bronisława (z nazwiskiem rzeźbionym przez „dz") na cmentarzu w Montmorency; od prawej - Henryk Mażul, Krystyna Sadowska i autor; biurko poety w Muzeum A. Mickiewicza w Paryżu.

Fot. Henryk Mażul i Bogdan Sadowski

Rosja-Białoruś

Primakow szefem Komitetu Wykonawczego ZBiR

Prezydenci Rosji i Białorusi -Borys Jelcyn i Aleksander Łukaszenka podpisali nominację premiera Jewgienija Primakowa na stanowisko przewodniczącego Komitetu Wykonawczego Związku Białorusi i Rosji.

Poprzednim szefem Komitetu Wykonawczego ZBiR był powołany na to stanowisko w końcu kwietnia obecnego roku premier Rosji, Siergiej Kirijenko.

ZBiR utworzono w 1997 r. Ekonomiczna strategia Związku ma polegać m.in. na stworzeniu wspólnego obszaru ekonomicznego i ujednoliceniu systemów pieniężno-kredytowych obu państw w celu wprowadzenia jednolitej waluty.

NA ZDJĘCIU: gratulacje dla J. Primakowa od prezydenta Białorusi A. Łukaszenki.

Fot. **EPA - ELTA**

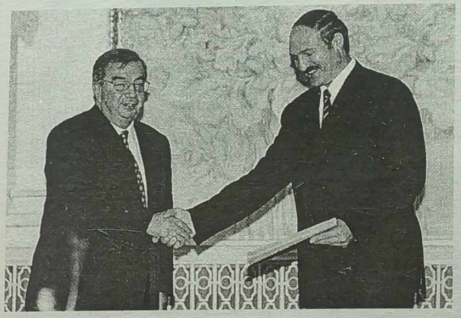

Rosja

Pierwsze posiedzenie prezydium rządu

Pierwsze posiedzenie nowo sformowanego prezydium rosyjskiego rządu w czwartek było poświęcone najpilniejszym działaniom mającym na celu wyjście z kryzysu i projektowi budżetu na ostatni kwartał tego roku.

Rzecznik rządu Andriej Korotkow poinformował, że w skład prezydium wszedł premier i wszyscy jego zastępcy, a także ministrowie spraw wewnętrznych, obrony, spraw zagranicznych, gospodarki, finansów i skarbu państwa.

W pracach prezydrum uczestniczą też prezesi Centralnego Banku Rosji i Rosyjskiej Akademii Nauk oraz ośmiu gubernatorów. Korotkow podkreślił jednak, że gubernatorzy nie mają prawa głosu, a jedynie biorą udział w dyskusji.

Opublikowano program antykryzysowy

Antykryzysowy program rosyjskiego rządu ujawniony w czwartek przez moskiewski dziennik „Kommiersant Daily" przewiduje do końca roku znaczną emisję pieniędzy potrzebnych na wypłacenie zaległych pensji pracownikom rosyjskiej „budżetówki".

Jednocześnie jednak program nakłada na rząd obowiązek walki z inflacją.

Jak poinformował w czwartek rzecznik rządu Andriej Korotkow, program przewiduje „stabilizację kursu rubla poprzez uporządkowanie obrotu walutami obcymi, taktywnienie zasobów dewizowych ludności, szacowanych na ok. 60 mld USD, zaostrzenie państwowej kontroli wywozu kapitałów za granicę, zwiększenie rezerw dewizowych państwa oraz rozliczanie się w dewizach w handlu zagranicznym". Uzdrowienie systemu finansowego państwa zostanie dokonane przez cięcia w budżecie przy jednoczesnym zwiększeniu wpływów. Wzrośnie również zakres ingerencji państwa w sektorze bankowym.

Program zostanie oficjalnie przedstawiony prezydium rządu rosyjskiego, które zostanie wyłonione podczas czwartkowego posiedzenia gabinetu. Prezydium też nada mu ostateczny kształt.

By złagodzić następstwa kryzysu dla ludności, program przewiduje wprowadzenie cen regulowanych na „produkty monopoli państwowych i lokalnych".

Japonia-Rosja

20 kutrów rozpoczęło połowy na rosyjskich wodach

Dwadzieścia japońskich kutrów rozpoczęło w czwartek połowy na rosyjskich wodach terytorialnych u wybrzeży Sachalinu.

Jak podała agencja ITAR-TASS, rybacy japońscy mogą łowić w ściśle określonych strefach, wyznaczonych na mocy dwustronnego porozumienia międzyrządowego, zawartego przez Japonię i Rosję 21 lutego tego roku.

Na wodach w pobliżu Sachalinu, a także w rejonie Wysp Kurylskich, od lat dochodziło do incydentów związanych z prawami połowowymi. Zawarte w tym roku porozumienie jest pierwszym, otwierającym rosyjskie wody - a przede wszystkim sporne wody wokół tzw. Południowych Wysp Kurylskich, do których Japonia wysuwa roszczenia terytorialne - dla japońskich kutrów.

Japoński minister spraw zagranicznych Masahiko Komura z zadowoleniem odnotował obecność kutrów z Japonii na tych wodach. Jak powiedział, porozumienie w tej sprawie świadczy o wzroście zaufania między Tokio a Moskwą.

Czeczenia

Maschadow zdymisjonował rząd

Prezydent Czeczenii Asłan Maschadow podpisał w czwartek dekret o dymisji rządu -poinformowała służba prasowa prezydenta.

Podano ponadto, że zostanie zmienione 90 procent dotychczasowego składu rządu czeczeńskiego.

UE

Inauguracja agencji współpracy policyjnej UE - Europolu

W Hadze zainaugurowano w czwartek oficjalną działalność Europolu - unijnej agencji współpracy policyjnej, centrum informacyjnego policji wszystkich 15 krajów UE.

Europol ma dopomóc w zwalczaniu zorganizowanej przestępczości, takiej jak handel narkotykami, przemyt materiałów atomowych, terroryzm.

W ostatnim czasie, po wielu perypetiach, konwencję o Europolu ratyfikowały parlamenty krajów Unii. Wejście w życie konwencji w dniu 1 października stworzyło prawne podstawy działalności agencji, organizowanej już od czterech lat.

Austriacki minister spraw wewnętrznych i obecny przewodniczący Rady (ministrów) Unii Europejskiej Karl Schloegl powiedział na uroczystości inauguracyjnej, że Europol jest ważnym elementem w walce z zorganizowaną przestępczością.

W końcu września Unia Europejska zaprosiła Polskę i inne kandydujące do niej państwa do rozmów w sprawie przysłania obserwatorów do Europolu. Według ocen UE, podpisanie umów o statusie obserwatorów może zająć od pół roku do roku.

USA

Przy Pentagonie powstał Urząd Redukcji Zagrożeń

Przy Pentagonie zaczął działać w czwartek nowy amerykański urząd - Urząd Redukcji Zagrożeń. Ma on przeciwdziałać rozpowszechnianiu broni masowej zagłady -atomowej, chemicznej i biologicznej.

Urząd Redukcji Zagrożeń powstał z połączenia kilku agend resortu obrony - intensywnie działających przede wszystkim w czasach zimnej wojny - głównie zaś Specjalnego Urzędu Obrony ds. Broni, Urzędu Inspekcji Lokalnych i Zarządu Bezpieczeństwa Technologicznego.

Reorganizacja ta była jednym z punktów planu ministra obrony Williama Cohena, zakładającego zmniejszenie liczby zatrudnionych w Pentagonie i związanych z nim placówkach o jedną piątą w ciągu najbliższych pięciu lat. Obecnie Ministerstwo Obrony USA zatrudnia 130 tysięcy osób.

Budżet Urzędu Redukcji Zagrożeń wyniesie w przyszłym roku 1,9 miliarda dolarów.

Sri Lanka

Tamilskie Tygrysy zajęły ważne miasto

Dowództwo armii lankijskiej przyznało iż rebelianci z ugrupowania Tamilskich Tygrysów zajęli Kilinochchi - jedno z największych miast na północy kraju.

W trwającej trzy dni bitwie o miasto zginęło ponad 1200 żołnierzy po obu stronach.

Tak krwawych walk nie notowano w historii lankijskiej wojny domowej od dwu lat, kiedy w przybliżeniu tyle samo ofiar śmiertelnych pochłonęła ofensywa sił rządowych na półwyspie Dżafna.

Kilinochchi leży na strategicznej drodze łączącej centrum kraju z półwyspem Dżafna, najdalej na północ wysuniętą częścią wyspy.

Jugosławia

Trzęsienie ziemi w Czarnogórze

Trzęsienie ziemi o sile 5.2 stopnia w skali Richtera nawiedziło w nocy ze środy na czwartek Czarnogórę - poinformowało Obserwatorium Sejsmologiczne w Strasburgu.

Kosowo

Zginęło pięciu żołnierzy jugosłowiańskich

Pięciu żołnierzy armii jugosłowiańskiej zginęło w środę podczas strzelaniny na granicy z Albanią - podało w czwartek serbskie centrum prasowe w stolicy Kosowa, Prisztinie.

Według komunikatu centrum, oddział serbski został zaatakowany z terytorium Albanii. Pozycje serbskie ostrzeliwano z granatników i karabinów maszynowych przez kilka godzin. Władze wojskowe w Belgradzie odmówiły skomentowania incydentu.

Czechy-Polska

Wolne miejsce wciąż czeka na Słowację

Po wyborach na Słowacji, formuła Grupy Wyszehradzkiej nabiera nowego znaczenia - powiedział PAP szef polskiej dyplomacji Bronisław Geremek przed rozpoczynającym się w czwartek spotkaniem ministrów spraw zagranicznych i obrony Polski i Czech. Dodał, że premierzy Polski, Czech i Węgier podczas wcześniejszych spotkań mówili o tym, że obok trzech miejsc, czwarte jest ciągle wolne. „Nabiera to nowego znaczenia teraz -po wyborach na Słowacji" - powiedział Geremek.

Spotkanie ministrów odbywa się w Libercu i na pobliskim zamku w Sychrowie (w północnych Czechach).

„Grupa Wyszehradzka ma w tej chwili ogromne możliwości działania; należy się z tego cieszyć" - powiedział szef polskiej dyplomacji. Mówiąc o zgłoszonej przez czeskiego premiera Milosza Zemana idei odbudowania politycznej współpracy Grupy Wyszehradzkiej, szef polskiej dyplomacji oświadczył, że „jest to nie tylko związane z nowym układem rządowym, ale także z nowym układem europejskim i międzynarodowym".

„Znajdujemy się w przededniu wejścia do NATO i musimy stawić czoło nowym wyzwaniom" - powiedział.

Korea Płd.

43 ofiary sztormu Yanni

Co najmniej 43 osoby zginęły lub zostały uznane za zaginione po przejściu sztormu Yanni nad Koreą Południową - podano w czwartek rano w Seulu.

Oficjalnie potwierdzono śmierć 13 osób - szanse odnalezienia pozostałych wydają się jednak nikłe. Gwałtowne ulewy i wichury uszkodziły trakcję kolejową i autostrady. Zalanych zostało 252 tys. ha pól ryżowych - niemal jedna czwarta pól uprawnych kraju.

Do tragedii doszło na kilkanaście dni przed jesiennymi żniwami; stąd też - jak potwierdził w Seulu przedstawiciel resortu rolnictwa - Korea Południowa może w najbliższych miesiącach odczuć poważne niedobory ryżu.

Sztorm poczynił największe szkody na północy kraju, przede wszystkim zaś w prowincji Kyongsang, gdzie w ciągu niespełna sześciu godzin spadło 51,6 cm deszczu. Zalana została jedna trzecia miasta Pohang - ośrodka przemysłowego prowincji. Dwa tysiące mieszkańców Pohangu utraciło dach nad głową.

Poważne szkody odnotowano w największym porcie kraju, Pusan, gdzie trzy osoby zginęły w wyniku obsunięcia się nabrzeża. Wiatr zepchnął na mieliznę i uszkodził stojący na redzie rosyjski frachtowiec.

Portugalia. Wczoraj w Lizbonie została uroczyście otwarta światowa wystawa „Expo'98". Z tej okazji odbył się pokaz ogni sztucznych. Właśnie na zdjęciu widzimy fregatę oświetloną fajerwerkami. Fot. **EPA - ELTA**

Dowcip na miarę historii

Rozmowa z księdzem prałatem STEFANEM BALDYM, proboszczem opolskiej katedry, który odkrył miejsce pochówku ostatniego opolskiego księcia piastowskiego

- Ksiądz przez trzynaście lat trzymał w tajemnicy miejsce pochówku ostatniego opolskiego Piasta. Nigdy ta tajemnica choćby trochę nie ciążyła? Nie miał ksiądz ochoty przez te lata podzielić się nią z kimś?

- Na pewno wiedział o tym biskup ordynariusz. Wyspowiadałem mu się z tego, co pod ziemią leży. Powiedział mi jednak: czasy są takie, że nikomu nie mów. Chodzili różni łowcy sensacji, bałem się jednak coś powiedzieć. Gdyby to doszło do ówczesnych władz, nie pytaliby mnie o zgodę. Zamknęliby katedrę na rok i mnie obciążyliby kosztami. A gdzie wtedy nabożeństwo odprawiać? Teraz chcę to wszystko uporządkować. Mam nadzieję, że na rocznicę obrony województwa Jan Dobry spocznie już w sarkofagu. Ale jest jeszcze wielka praca do zrobienia.

- Czy Ksiądz nie boi się, że teraz kościół opanują przeróżne komisje, a katedra zmieni się w miejsce badań?

- Nie. Teraz to już odbędzie się w sposób kontrolowany. Pracować będzie komisja trójstronna, w skład której wejdą Kuria, sanepid i konserwator zabytków. Przed laty nikt by nie pytał o zgodę. Weszliby jak pany. Jan Dobry umarł w 1532 roku. Nie można było znaleźć pełnej rocznicy, a chciałem to zrobić na jakąś ważną okoliczność. Do odkrycia tajemnicy doszło przez głupi dowcip. Kiedy trwała walka o województwo, powiedziałem: słuchaj, Janie, jak obronisz swoje księstwo, to ja cię wyciągnę, a jak nie obronisz, to śpij kolego, gdzie spałeś. Im bardziej zbliżało się głosowanie w Sejmie, tym bardziej zaczynałem spełniać swoją obietnicę. Opolszczyzna jest godna, by mieć tego Piastowicza. Na pewno będzie wiele okazji, żeby przypomnieć Jana Dobrego. We wrześniu przypada rocznica nadania praw miejskich Tarnowskim Górom. On to przecież zrobił. Z tego powodu chcę odprawić nabożeństwo. Na wiecu zażartowałem, że w katedrze straszy. Pomyślałem sobie, że Jan Dobry w trumnie się przewraca, ponieważ zabrano mu raciborskie, a przecież to było jego księstwo.

- Jak długo poszukiwał ksiądz grobu Jana Dobrego?

- Będąc jeszcze wikarym znalazłem akwarelę przedstawiającą wnętrze kościoła przed remontem w 1941 roku. Działo się to w 1968 roku. Akurat nastąpiła inwazja wojsk Układu Warszawskiego na Czechosłowację. Gdy odchodziłem na probostwo do Strzelc Opolskich, akwarelę oczywiście zostawiłem, bo należała do katedry. Obok akwareli pomogły mi protokoły wizytacyjne z 1678 roku, wydane drukiem we Wrocławiu w 1904 roku. Te protokoły są o tyle ciekawe, że opisują dokładnie wnętrze, każdy ołtarz, każdą kaplicę, każdego duchownego. Wydają o nim opinię. Wyczytałem w nich, że pośrodku stall, w których siedzieli kanonicy, stała tumba, czyli grobowiec ostatniego Piasta. Na akwareli nie ma już tej tumby narysowanej, ale mnie wciąż kociło pytanie, w którym miejscu może się znajdować teraz grobowiec. Wizytator, opisując dokładnie wnętrze katedry, dochodzi do sarkofagu pośrodku. Pisze tam o tumbie z różowego marmuru, w której pochowany jest ostatni książę opolski Jan Dobry. Potem znalazłem jeszcze jedną notkę, w której wizytator upomina kanoników, że nie godzi się, by odmawiali brewiarz nad tym sarkofagiem. Kanonicy kładli brewiarze na sarkofag, gromadzili się wokół niego, jakby robili Zaduszki. Wizytator nakazał, by kanonicy sprawili sobie pulpity a nie odmawiali modlitwy na grobowcu. Prawdopodobnie kanonicy posłuchali tego zalecenia. Potem przyszły czasy pruskie. I wtedy także nad tą tumbą kanonicy razem z biskupem pomocniczym na tym sarkofagu odprawiali nabożeństwa żałobne. Odprawili też nabożeństwo z tego powodu, że dostali się pod okupację pruską. Spotkały ich za to kary. Biskupa skazano na banicję, co zrobiono z kanonikami - tego nie wiem. Faktem jest, że sarkofag drażnił ówczesnych właścicieli Śląska Opolskiego. Nadarzyła się jednak okazja do usunięcia sarkofagu. Otóż zmieniano wystrój katedry. Tumbę rozebrano na szczątki, a Jana Dobrego pochowano w tym samym miejscu pod posadzką.

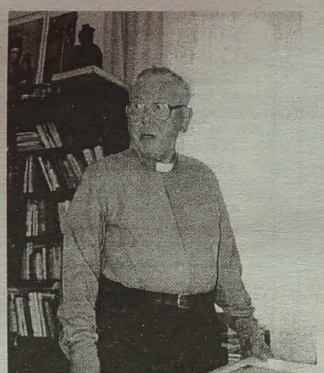

Ks. Baldy czekał kilkanaście lat, by ujawnić swoją tajemnicę.

Fot. Roman Kwaśniewski

- Jak ksiądz więc wpadł na to, że kości ostatniego Piasta spoczywają pod podłogą?

- Przypadkiem. Robię w katedrze nowe prezbiterium. Wcześniej było ono drewniane, teraz granitowe. Już trzynaście lat temu musiałem mniej więcej wiedzieć, co znajduje się pod posadzką, czy ona to nowe prezbiterium utrzyma, czy pod nią nie ma przypadkiem pustych miejsc? Spenetrowałem więc całe prezbiterium, miałem też okazję zajrzeć do miejsca domniemanego pochowania Jana Dobrego. Trwało to kilka dni, ale w nocy z 29 na 30 listopada, czyli w noc andrzejkową i naprawdę o północy zdjąłem pierwsze dwie płyty. Po odkryciu dwóch następnych zobaczyłem nogi w trumnie. Potem zdjąłem jeszcze dwie płyty i zobaczyłem całe zwłoki. Znajdowały się wtedy jeszcze w dobrym stanie, to znaczy wszystkie kości były na swoim miejscu. O godzinie czwartej nad ranem musiałem skończyć, aby zdążyć zatrzeć ślady. Z innych zapisków wiedziałem, że Jan Dobry pochowany był z insygniami książęcymi. W prawej dłoni miał miecz piastowski, coś na kształt szczerbca, w lewej trzymał sztandar opolski haftowany złotą nitką na drzewcu, ale tych rzeczy obecnie tam nie ma.

- Więc gdzie mogą być?

- Prawdopodobnie insygnia władzy książęcej zostały skradzione przez Szwedów, którzy okupowali Opole przez cały rok. Próbowałem ich szukać. Jeżeli wzięli je Szwedzi, to muszą je mieć w swoim muzeum narodowym. Pojechałem więc do Uppsali. Nie znalazłem jednak nic. Być może znajdują się one wśród jeszcze wielu nie zinwentaryzowanych przedmiotów. Dla Szwedów pewnie ma to niewielką wartość. Poprosiłem panią kustosz, aby dała mi znać, kiedy coś się znajdzie.

- Wróćmy do grobu Jana Dobrego. Ksiądz widział jego kości zachowane w dobrym stanie. Jak wyglądają teraz?

- Nie wiem, jak wyglądają po trzynastu latach. Jan Dobry jest pochowany w trumnie, która nie ma wieka górnego. Jest ona otwarta, zrobiona ze zwykłej deski, zalana do połowy wapnem, taki bowiem był wymóg sanitarny jeszcze za czasów pruskich. Z pamięci mogę powiedzieć, że był to człowiek dużej postury, około dwóch metrów, nie jakiś tam osesek. Od tej pory jednak nie zaglądałem tam. Kiedy wykonywałem dokumentację, zszedłem na dół z aparatem. Nawinąłem kolorowy film i zrobiłem tyle zdjęć, ile miałem klatek. Kiedy wróciliśmy nad ranem, powiesiłem aparat na dole w plebanii. Ktoś wszedł i go ukradł. Teraz, po trzynastu latach, nie wiadomo jak to wszystko wygląda.

- Gdzie stanie grób Jana Dobrego?

- W kaplicy Piastów. Dostawię do niej sarkofag, narysowany jest już jego projekt. Zrobię inną aranżację kaplicy, aby można było tam podumać, poopowiadać.

- Odkrycie grobu i ponowny pochówek księcia piastowskiego to pewnie też duże koszty. Czy może to okazać się problemem dla katedry?

- Przede wszystkim dżentelmeni o pieniądzach nie rozmawiają. Myślę jednak, że sprawa pochówku nie jest sprawą tylko parafii. Wyobrażam sobie, że będzie to dzieło całego społeczeństwa. Z pochówkiem Jana Dobrego wiążą się symbole i trzeba zachować ich jedność. Na pewno sama parafia nie udźwignie tego ciężaru. Jak przyjdzie odpowiedni czas, to zwrócę się do stosownych instytucji o pomoc.

- Kiedy szczątki Jana Dobrego zostaną wydobyte?

- W tej chwili wysłałem pierwsze pisma z prośbą o powołanie komisji. Komisję Kurii już mam załatwioną, w tej chwili układam terminy z antropologami. Tu mam o tyle łatwiej, że specjaliści w tej dziedzinie są w Nysie. Musi się jeszcze zebrać komisja sanepidu i konserwatora zabytków. Muszą potwierdzić, że kości pod podłogą należą do Jana Dobrego. Dopiero wtedy zmieni on swoje miejsce spoczynku. Myślę, że do końca września nic nie będzie się jeszcze działo.

- Czy katedra skrywa jeszcze inne tajemnice?

- Dwa lata temu podczas remontu naszych organów znalazłem jeden z brewiarzy, o których panu mówiłem. Z notek dowiedziałem się, że na początku dziewiętnastego wieku był tu ksiądz proboszcz muzyk. Ściągał on z brewiarzy skórę, w którą były oprawione i wykładał nimi nowe wiatrownice w organach. Znalazłem tylko jeden egzemplarz. Przyniosłem do domu ten brewiarz i do dziś jeszcze moje ręce cierpią na jakieś uczulenie. Myślę, że jest to trochę taka zemsta zza grobu. Katedra kryje jeszcze wiele tajemnic, ale część trzeba zostawić następcom.

Rozmawiał:
Robert LODZIŃSKI
„Trybuna Śląska"

POŁUDNIOWA AFRYKA.

Jak się czuje Celeste

„Młodym, poszukującym przygód mężczyznom oferujemy dobrze płatną pracę". To ogłoszenie w styczniu 1989 r. przeczytał w gazecie polski emigrant Janusz Jakub Waluś.

Ogłoszeniodawca - Południowoafrykański Instytut Badań Morskich (SAIMR) - nie poszukiwał bynajmniej płetwonurków, ale najemników. Obiecywano im 6,5 tys. dolarów miesięcznie za udział w zamachu na prezydenta Ugandy Yoweriego Museveniego i przywrócenie do władzy obalonego dziesięć lat wcześniej krwawego tyrana Idi Amina. Waluś zgłosił się na ochotnika, podobnie jak 200 innych poszukiwaczy przygód. Odrzuciła go jednak komisja rekrutacyjna. Akcję zresztą w końcu odwołano, bo okazało się, że główny zleceniodawca prezydent Zairu (Konga-Kinszasy) marszałek polny Mobutu Sese Seko nie ma pieniędzy na opłacenie zaciężnych żołnierzy. Waluś, skazany dziewięć lat później na śmierć za zabójstwo charyzmatycznego murzyńskiego przywódcy Chrisa Haniego, utrzymuje, że nie wiedział, iż ubiega się o pracę najemnika. Nie wiedział pewnie także, że wśród najbardziej spektakularnych „sukcesów" jego niedoszłego pracodawcy było zabójstwo sekretarza generalnego ONZ Daga Hammarskjoelda w Rodezji Północnej (dzisiejszej Zambii), a także pierwszego premiera niepodległego Zairu (Konga-Kinszasy) Patrice'a Lumumby.

Wyrok CIA

Zachód od początku uważał Lumumbę za niebezpiecznego lewicowego idealistę. Kilka dni po ogłoszeniu niepodległości Konga-Kinszasy w tej byłej belgijskiej kolonii wybuchła wojna domowa. Wywołał ją - za namową zachodnich koncernów - Moise Czombe, przywódca najbogatszej, południowej prowincji Katanga. Bezradny wobec rokoszu Lumumba prosił o pomoc ONZ, a w końcu, zdesperowany także Związek Radziecki. To skłonić miało szefów CIA do wydania na niego wyroku śmierci. Według wersji oficjalnej usunięty ze stanowiska przez swoich politycznych wrogów i aresztowany Lumumba został zastrzelony podczas próby ucieczki z obozu internowanych w Katandze w styczniu 1961 r. Dokumenty odnalezione przez Komisję Prawdy wskazują, że egzekucji dokonali ludzie wynajęci na życzenie CIA przez SAIMR. W ujawnionych w ub.r. dokumentach CIA przyznała się otwarcie do zgładzenia Lumumby.

„Brudne łapy ONZ"

Raporty odnalezione przez Komisję Prawdy dowodzą - czemu CIA już zaprzecza - że poza Lumumbą Amerykanie zlecili zabójstwo sekretarza generalnego ONZ Szweda Daga Hammarskjoelda. Przyleciał on do Konga, by namawiać Czombego do rezygnacji z secesji Katangi i ugody z Kinszasą (wówczas Leopoldville). Według oficjalnej wersji, zginął w katastrofie samolotowej w pobliżu lotniska Ndola (dzisiejsza Zambia), dokąd zmierzał na rozmowy z Czombe o jego kapitulacji. Dokumenty odnalezione przez Komisję Prawdy - sama komisja przyznaje, że nie ręczy za ich autentyczność - wskazują, że został on uznany za wroga zagrażającego interesom Zachodu w Afryce. „Mamy dowody, by przypuszczać, że ONZ chce położyć brudne łapy na Katandze" - to fragmenty z listu MI5 do SAIMR z 12 lipca 1960 r. „Zgoda... Dag zaczyna sprawiać kłopoty i wydaje się, że powinien zostać usunięty" - inny raport przytacza zarejestrowane na taśmie magnetofonowej słowa szefa CIA Allena Dullesa podczas spotkania z emisariuszami brytyjskiego MI5. Jeszcze inny z raportów: „Dulles obiecał nam pełną współpracę. Według niego Dag będzie w Leopoldville 12 września 1961 r. Przyleci samolotem DC6, należącym do szwedzkiej firmy Transair". Komisja Prawdy utajniła nazwisko adresata raportu. Dokumenty stwierdzają, że otrzymał on rozkaz „obejrzenia lotniska w Leopoldville, jak również w Elizabethville (dziś Lubumbaszi) przez naszych ludzi, ponieważ zależy mi, by jego usunięcie przeprowadzić skuteczniej niż Patrice'a" (Lumumby). Według Komisji Prawdy zamach na Hammarskjoelda ochrzczono „Operacja Celeste". „Twoim kontaktem z CIA jest Dwight, który będzie mieszkał w hotelu Leopold II w Elizabethville" - mówią ujawnione dokumenty. Aby bez pudła rozpoznać amerykańskiego łącznika, najemnikowi mającemu zlikwidować Hammarskjoelda przekazano hasło: „Jak się ostatnio czuje Celeste?" Łącznik miał odpowiedzieć: „Czuje się coraz lepiej. Przeziębienie okazało się niegroźne". Po otrzymaniu instrukcji najemnicy mieli tylko podłożyć bombę w samolocie. Materiały wybuchowe dostarczyli ludzie z belgijskiego koncernu górniczego Union Miniere, wówczas faktycznego władcy Katangi. Raport opatrzony nagłówkiem „Ściśle tajne" z 14 września 1961 r.: „Samolot DC6 należący do linii Transair stoi zaparkowany w Leopoldville i ma zostać wykorzystany do przewiezienia obiektu. Nasz technik dostał rozkaz umieszczenia 6 funtów trotylu przy kołach. Zapalnik uruchomi bombę, jak tylko koła zostaną wciągnięte po starcie". Bomba wybuchła nie przy starcie, ale przy lądowaniu. Hammarskjoeld i 15 towarzyszących mu osób zginęli na miejscu. 17 września 1961 r. oficjalne śledztwo uznało, że przyczyną katastrofy samolotu był błąd pilota.

Gdy Instytut utonął

O południowoafrykańskim Instytucie Badań Morskich głośno było już w 1990 r., gdy gazety w Johannesburgu i Kapsztadzie ujawniły jego udział w nieudanym zamachu na prezydenta Seszeli Alebrta Rene dziewięć lat wcześniej. Operacją dowodził legendarny najemniczy komendant „Szalony Mike" Hoare, dowódca najemnej armii Czombego z lat 60. W 1989 roku SAIMR zamierzał też obalić prezydenta Zimbabwe Roberta Mugabe. Operację odwołano z braku pieniędzy (gazetowe ogłoszenie obiecywały miesięczny żołd 2,5 tys. dolarów plus 100 dolarów za każdy dzień „w akcji"). W 1994 r., kiedy w Południowej Afryce odbyły się wolne wybory kończące epokę apartheidu, po których władzę przejęła czarna większość, złowieszczy Instytut przestał istnieć.

Marlene BURGER,
Chris OPPERMAN,
„Gazeta Wyborcza"

„KURIER WILEŃSKI" - TWÓJ PRZYJACIEL - INFORMUJE, DORADZA, POMAGA

Cudowna moc ziół

Na łuszczycę

Łuszczyca jest jedną z najczęstszych chorób skóry. Przyczyna tej przewlekłej i powracającej choroby nie jest dokładnie znana. Leczy się ją przede wszystkim objawowo. Zioła stosuje się jako leczenie uzupełniające.

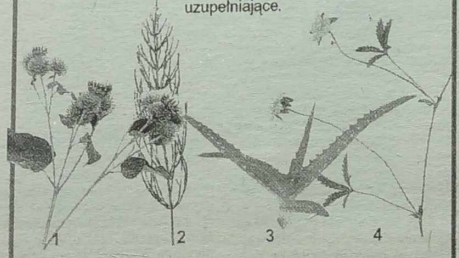

1. Łopian pajęczynowaty (ma działanie przeciwzapalne) 2. Skrzyp polny (działa przeciwbakteryjnie) 3. Aloes (regeneruje skórę i błony śluzowe) 4. Pięciornik rozłogowy (ma właściwości bakteriostatyczne).

Ziołowe receptury

Sok z łopianu przyspieszający gojenie ran

Łyżkę rozdrobnionego, świeżego korzenia zalać szklanką zimnej, przegotowanej wody. Po 6-8 godzinach odcedzić. Nie gotować! Stosować zewnętrznie do nasączania okładów na chore miejsca.

Antyseptyczny odwar ze skrzypu polnego

2 łyżki ziela skrzypu zalać 500 ml wody. Podgrzewać 15-30 minut, nie dopuszczając do wrzenia. Przecedzić. Odwar ze skrzypu stosuje się do nasączania okładów na trudno gojące się rany, oparzenia, owrzodzenia, wysypki, a także do płukania oczu.

Wino z aloesu o działaniu bakteriobójczym

30 dag liści zetrzeć na miazgę, dodać 50 dag miodu. Zalać butelką czerwonego wina, dolać 100 ml spirytusu. Zlać do butelek z ciemnego szkła i odstawić na 5 dni w ciemne, chłodne miejsce. Pić 3 razy dziennie po 1 łyżeczce (najlepiej przed jedzeniem).

Bakteriostatyczny napar z pięciornika rozłogowego

Pół łyżki rozdrobnionych kłączy pięciornika zalać szklanką wrzątku. Przykryć, odstawić do zaparzenia na 10 do 15 minut. Odcedzić. Stosować zewnętrznie - do płukania i okładów.

Leksykon ziół

Poziomka pospolita

Dzikie odmiany tej rośliny rosną przede wszystkim w lasach, na polanach. Osiągają wysokość do 25 cm. Poziomka kwitnie w maju i czerwcu, wykształcając białe kwiaty. Owoce dojrzewają w czerwcu i lipcu.

Surowcem leczniczym są liście i owoce. Liście bez ogonków zbieramy, dopóki nie zaczną żółknąć. Owoce do suszenia wybiera się tylko w pogodne dni. Suszymy je rozłożone w przewiewnym miejscu. Poziomka zawiera garbniki, sole mineralne, flawonoidy, witaminy: C, B_1, B_2, B_6, K, PP, kwasy organiczne, biopierwiastki. Ma działanie bakteriobójcze, ściągające, moczopędne, przeciwbiegunkowe. Pomaga przy miażdżycy, nadciśnieniu, kamicy nerkowej.

Uwaga!

Mamy do sprzedania pomieszczenie (56,4 m²) na parterze. Zgłoszenia przyjmowane są do 7 października br.

Mamy też do wynajęcia dwa pokoje po 17 m² każdy, cztery linie telefoniczne.

Zwracać się: Laisves pr. 60, Dom Prasy, 11 piętro, pokój 1114, redakcja „Kuriera Wileńskiego". Tel. 42-79-01.

KALENDARIUM

* **Piątek (2.X)** jest 275 dniem 1998 r. Do końca roku pozostało 90 dni.
* Znak Zodiaku - Waga.
* Imieniny: Dionizego, Dionizy, Jana, Teofila.
* Wschód Słońca - 7.22, zachód - 18.55.
Długość dnia 11 godz. 31 min.
* Księżyc. Przed pełnią - od 29 września.

EKRANY

SKALVIJA - 1 sala - 2-4.10 - **„Evita"** o 11.20, 13.40, 18.10; **„Farinelli"** o 16, 20.30. II sala - 2-4.10 - **„Wyrodek"** o 11.20, 13, 14.45, 18.40, **„Piękne marzenia i uroda"** o 16.30, 20.20.

LIETUVA - **„Nędznicy"** o 12, 19. 2-8.10 o 11, 13.30.

HELIOS - 1 sala - 2-4.10 - **„Wszyscy precz"** o 12,14, 16, 18, 20. II sala - 2-4.10 - **„Polowanie na myszy"** o 12.30, 16.20, 19.40. **„Mikroświat"** o 14.40, 18.20.

PERGALE - 2-4.10 - **„Awaria"** o 15, 17, 19.

Wideosala „OZO" - 2.10 - **„Piękność dnia"** o 18.30; 3, 4.10 - **„Skromny urok burżuazji"** o 18.

DRAUGYSTE - 3, 4.10 - **„Przygody Buratina"** o 15. 2-4.10 - **„Człowiek w żelaznej masce"** o 18.

Pogoda Z parasolem czy bez ...

Dziś na Litwie zachmurzenie z przejaśnieniami, chłodno, bez opadów. Wiatr słaby, 5-10 m/sek. Temperatura w nocy 1-3, lokalne przymrozki do -6, w dzień 6-11 stopni.

W Wilnie bez opadów. Temperatura w nocy 1-3, w dzień 6-8 stopni.

W ciągu następnych dwóch dni bez opadów. Temperatura w nocy 2-4, przymrozki do - 5 stopni, w dzień 8-12 stopni ciepła.

DUCHOWO-UZDRAWIAJĄCE SPOTKANIA Z LEKARZEM ALEKSANDREM DIERIABINEM

Leczenie chorób stawów, narządów wewnętrznych, układów krążenia i nerwowego, narządów wzroku i słuchu, alergii, zwyrodnienia kręgosłupa. A także po raz pierwszy, poprzez poznanie duchowe, zostanie zastosowana rewelacyjna metoda odmłodzenia wieku o 5-10 lat.

Zapisy pod tel. 67-89-08, tel. kom. (8-287) 98-262.

Adres: Nowa Wilejka, ul. Pergales 8, dom kultury, codziennie od godz. 14.00 bez dni wolnych.

4 października (niedziela) o godz. 14.00 odbędzie się pierwsze spotkanie - wstęp bezpłatny. *(Zam. 575)*

Gabinet stomatologiczny „BEATA"

Leczymy i protezujemy uzębienie dorosłych i dzieci z zastosowaniem nowoczesnego sprzętu. Ceny dostępne. Konsultujemy

Wilno, ul. Pylimo 63 (naprzeciw rynku „Hale") Tel. 79-12-35. *(Zam. 564)*

LOMBARD

Skupujemy złoto, platynę, pallad, tantal, german, srebro. „Perliukas", ul. J. Jasinskio 1, Vilnius, 61-15-88, 31-27-28. *(Zam. 540)*

Udzielam korepetycji z matematyki. Tel. 23-80-90. *(Zam. D-634)*

Sprzedam konia (4 lata). Tel. 59-21-91. *(Zam. D-636)*

Wysokich kwalifikacji masażysta - masaż klasyczny oraz leczniczy. Tel. (8-285) 21341. *(Zam. D-633)*

Uczę języka niemieckiego. Tel. 48-03-51. *(Zam. D-635)*

Sprzedam Ford-Tranzit ciężarowy, bortowy. Tel. (8-249) 51811. *(Zam. D-632)*

Usługi foto, wideo na weselach, weselni muzykanci! Tel. 64-39-08, Wilno. *(Zam. 558)*

Sprzedam mini-traktor T-010, motobloki MTZ-06-012 z agregatami. Tel. (8-287) 11282. *(Zam. D-631)*

Skupujemy pierwotny i wtórny surowiec mas plastycznych. Tel. 25-19-61, 30-98-81, (8-298) 21317. *(Zam. D-641)*

Wyrazy szczerego współczucia rodzinie i bliskim z powodu nagłej śmierci Piotra KRUPICZEWICZA

składa kolektyw S A hotelu „Lietuva"

Podzielamy ból Teresy KRUPICZEWICZ z powodu nagłej śmierci Ojca oraz wyrazy szczerego współczucia rodzinie i bliskim.

Koledzy i wychowawczyni 11a klasy

KURIER WILEŃSKI
Wydawca ZSA „Kurier Wileński"
Drukuje SA „Spauda"

Zast. redaktora naczelnego Krystyna ADAMOWICZ

Nasz adres: Laisvės pr. 60 2056 Vilnius, Lietuvos Respublika Indeks 0044 SL 322, ISSN 1392-0405 E-Mail adres: kurier_w@post.5ci.lt

TELEFONY: sekretariat redaktora naczelnego — 42-79-01, zastępcy redaktora — 42-79-04, 42-79-73, sekretarz redakcji, zast. sekretarza — tel./fax 42-79-49. DZIAŁY: problemów społecznych — 42-78-72, ekonomiczny, życia wsi, stołeczny, kultury — 42-79-68, literatury i sztuki, polityczny, szkolnictwa i młodzieży, listów — 42-79-64, sportu — 42-79-04, reklamy i ogłoszeń — 42-69-63. Fotokorespondent — 42-90-81.

Ogłoszenia i reklamę do „Kuriera Wileńskiego" przyjmuje się pod adresem: Dom Prasy, Laisvės pr. 60, piętro 11, pokój 1113, tel./fax 42-69-63, 42-78-63, w dniach pracy od godz. 9.00 do 17.00.

Za treść ogłoszeń redakcja nie odpowiada. Opinie czytelników zawarte w ich listach nie zawsze są zbieżne z opinią redakcji.

Dyżurny redaktor Julitta TRYK