KURIER WILEŃSKI

DZIENNIK NIEZALEŻNY

Rok założenia 1840 nr 15 (13302) Piątek, 23 stycznia 1998 r. cena 1 Lt

Wizyty G. Vagnorius uczestniczy w spotkaniu szefów państw Morza Bałtyckiego

Wczoraj wieczorem premier Gediminas Vagnorius udał się do Rygi na drugie spotkanie szefów rządów państw Morza Bałtyckiego.

W spotkaniu wezmą udział szefowie rządów państw należących do Rady Bałtyckiej, w tym premier Rosji Wiktor Czernomyrdin oraz kanclerz Niemiec Helmut Kohl. Do Rygi ma też przybyć prezydent Komisji Europejskiej Jacques Santer. I chociaż spotkanie szefów rządów odbędzie się w piątek, premier Łotwy Guntaras Krastas już w czwartek wieczorem w ryskim jachtklubie wydał kolację na cześć wszystkich dostojnych gości, przybyłych do stolicy łotewskiej.

Podczas piątkowego drugiego spotkania szefów rządów państw Morza Bałtyckiego w Ryskim Muzeum Sztuki Stosowanej zamierza się mówić o rozwoju współpracy gospodarczej między państwami regionu bałtyckiego, o procesie rozszerzenia Unii Europejskiej, walce ze zorganizowaną przestępczością.

G. Vagnorius swoje przemówienie wygłosi w pierwszej części spotkania, podczas której będą poruszane kwestie rozszerzenia UE, zacieśnienia więzi między Rosją, UE oraz kandydatami do tej organizacji. W tej części spotkania przewidziane są również wystąpienia W. Czernomyrdina i J. Santera.

W piątek po południu ma się odbyć spotkanie premierów Litwy, Łotwy i Estonii z kanclerzem niemieckim H. Kohlem. Spodziewane jest, że odbędą się również rozmowy G. Vagnoriusa z premierami Rosji i Danii.

W piątek wieczorem G. Vagnorius razem z towarzyszącą mu delegacją powóci do Wilna. (ELTA)

Mickiewicz z brązu stanie w Solecznikach

Odlany z brązu pomnik Adama Mickiewicza ma stanąć na 200 rocznicę urodzin poety na placu w śródmieściu Solecznik przed siedzibą samorządu. Koszty pomnika, który wykona wileński rzeźbiarz Bronius Viszniauskas, wyniosą niemałą jak na budżet rejonowy sumę - 150 tys. litów. Ponieważ uwiecznienie pamięci A. Mickiewicza w Solecznikach uzyskało akceptację Ministerstwa Kultury RL i zostało wciągnięte do państwowego programu obchodów 200-lecia Urodzin Wieszcza, część tych wydatków pokryje państwo.

W Solecznikach sprawą budowy pomnika kieruje zatwierdzona przez Radę samorządu komisja rejonowa. Już wiosną br., zgodnie z koncepcją artystyczną, przystąpi się do rekonstrukcji placu, co wymaga solidnego finansowego wsparcia, którego budżet rejonu nie jest w stanie zapewnić. Po odmowie „Wspólnoty Polskiej" uczestnictwa w tym projekcie komisja rejonowa liczy jedynie na ofiarność miejscowych przedsiębiorców oraz mieszkańców rejonu. Organizowany Społeczny Komitet Budowy Pomnika w ciągu roku planuje przeprowadzenie różnorodnych akcji na rzecz gromadzenia funduszy na budowę pomnika.

Andrzej KOŁOSOWSKI,
Soleczniki

POLSKIE LINIE LOTNICZE · POLISH AIRLINES

LOT

Dogodne połączenia z Wilna przez Warszawę do:

Aten, New Yorku, Chicago, Los Angeles, Pekinu, Istambułu, Tel Awiwu.

Wilno, tel.26-08-19.

Nowe służby Powstanie Centrum Informacyjne

Na mocy decyzji rządu powstanie nowa instytucja - Centrum Informacyjne dla Wychodźców, pragnących powrócić na Litwę. Na posiedzeniu rządu zatwierdzono regulamin tego centrum.

Głównym zadaniem nowej placówki jest gromadzenie i udzielanie informacji o obowiązujących ustawach, mających na celu integrację powracających wychodźców z życiem Litwy, wyjaśnianie kwestii obywatelstwa oraz wszystkich związanych z tym spraw. Nowa służba będzie też służyła radą w kwestiach trybu przesiedlania, opieki zdrowotnej, emerytur, wyjaśniała sprawy uzyskania mieszkania na Litwie, nabycia parceli pod budowę domu, zapozna z obowiązującym na Litwie systemem gwarancji socjalnych i opieki społecznej, możliwościami zatrudnienia i prywatnego biznesu.

Nowe centrum będzie też gromadziło informację o chętnych przybycia na Litwę, utrzymywania kontaktu z wychodźcami, którzy już powrócili, zajmie się też ewidencją osób, które pragną powrócić bądź już powróciły.

Zatwierdzony przez rząd regulamin Centrum Informacyjnego Powrotu Wychodźstwa na Litwę uprawnia tę służbę do otrzymywania w ustalonym trybie informacji od instytucji państwowych. Regulamin przewiduje, że dyrektora centrum mianować i odwoływać będzie premier na wniosek komisji koordynacyjnej.

(ELTA)

Czas Wchodzimy w strefę środkowoeuropejską

Rząd w środę postanowił, że od godziny 2 29 marca br. na Litwie czas będzie mierzony według pierwszej (środkowoeuropejskiej) strefy czasowej.

W ten sposób czas na Litwie (czas Greenwich plus jedna godzina) był liczony do roku 1940. Pierwszą strefę czasową stosuje się obecnie w 13 państwach: Norwegii, Szwecji, Danii, Holandii, Belgii, Francji, Hiszpanii, Niemczech, Szwajcarii, Austrii, Włoszech, Polsce i Czechach.

Gdy na Litwie wprowadzona zostanie pierwsza strefa czasowa, zdaniem ministra spraw europejskich Laimy Andrikiene, przedstawiciele naszego kraju będą mogli racjonalnie współpracować z osobistościami oficjalnymi i przedsiębiorcami wielu krajów europejskich, uniknąć niedogodności w związku z różnymi strefami czasowymi oraz nieporozumień w podróżach.

Noc ostatniej niedzieli marca zaproponowana została na zmianę czasu dlatego, że należałoby wtedy przestawić się na czas letni, stosowany w 50 państwach świata. Litwa, nie przesuwając tej wiosny wskazówek swych zegarów o godzinę do przodu, znajdzie się wśród krajów należących do pierwszej strefy czasowej.

BANK PEKAO S.A.
Grupa PEKAO S.A.

Przedstawicielstwo w Wilnie
Palangos 1/10 - 16, 2001 Wilno
Tel./fax 61-15-41, 22-38-44

Uchwała Chcemy w urzędach mówić po polsku

Na wczorajszym posiedzeniu Prezydium Zarządu Stowarzyszenia Weteranów II Wojny Światowej, Uczestników Koalicji Antyhitlerowskiej w rej. wileńskim przyjęło uchwałę, domagającą się od Sejmu litewskiego przyjęcia odpowiedniego aktu prawnego sankcjonującego używanie w urzędach, obok języka litewskiego, również języka polskiego.

Uchwałę podpisało 10 członków Prezydium:

* *Tytuł pochodzi od redakcji*

Inf. wł.

ZNAD WILII
73.34/103.8 FM

DZIAŁ REKLAMY
TEL./FAX (22) 429465

Sentencja dnia

Ani uśmiechy, ani zagniewane twarze, ani dobre intencje, ani ostre słowa nie zastąpią zwyczajnej siły.

John F.Kennedy

Nieporozumienie Arcybiskup Chryzostom przeprosił V. Landsbergisa

Patriarcha prawosławnych arcybiskup Chryzostom przeprosił przewodniczącego Sejmu Vytautasa Landsbergisa za swój postępek, kiedy to patriarcha bez pożegnania opuścił gabinet przewodniczącego Sejmu, gdzie były omawiane problemy szkół rosyjskich.

„Głęboko ubolewam, że w Pana obecności zmuszony byłem postąpić tak niegrzecznie i nietaktownie. Proszę o przyjęcie moich serdecznych przeprosin. Proszę zrozumieć mnie wspaniałomyślnie", pisze Chryzostom. Jego list opublikowała rzeczniczka prasowa V. Landsbergisa.

Podczas rozmowy we wtorek arcybiskup opuścił gabinet po przemówieniu wicemera Wilna Józefa Rajsteńskiego. Wicemer stwierdził, że połączenie na wpół pustych szkół jest nieuchronne, gdyż w innych uczy się dwukrotnie więcej dzieci, niż zezwalają normy. Jak powiedziała rzeczniczka prasowa V. Landsbergisa, patriarcha dopatrzył się w słowach J.Rajsteńskiego obrazy osobistej.

Przewodniczący Sejmu wystosował Chryzostomowi odpowiedź, dziękując za list, „bez którego w naszych sercach mógłby pozostać osad".(BNS)

Zdrowie Nowa epidemia nie grozi

Przypuszczenia, że fala grypy oraz ostrego zapalenia dróg oddechowych po nowym roku może się nagle wzmóc, nie potwierdziły się. W niektórych miejscowościach obecnie na te choroby zapada nawet mniej osób, niż poprzednio, powiedział dyrektor Centrum Zapobiegania i Kontroli Chorób Zakaźnych Bronius Morkunas.

Najwyższy wskaźnik zachorowalności odnotowano w Poniewieżu - 53,1 przypadków na 10 tysięcy mieszkańców. W Wilnie ten wskaźnik wynosi 34,6, w Kownie - 21,4, w Kłajpedzie - 34,0 i w Szawlach - 17,7. Dominują ostre stany zapalne dróg oddechowych. Według diagnozy klinicznej występują tylko pojedyncze przypadki grypy.

Nieuzasadnione są również pogłoski o epidemii grypy w sąsiedniej Łotwie i Białorusi, powiedział B. Morkunas. Według danych Litewskiego Centrum Zapobiegania i Kontroli Chorób Zakaźnych, tam również na grypę choruje niewiele osób. Podobna sytuacja panuje niemal w całej Europie. Ustalono, że obecnie krąży wirus grypy A (H3N2). Jak twierdzi B. Morkunas, jest to nasz stary znajomy. Już wiele osób przechorowało na grypę, spowodowaną tym wirusem, i z tego powodu nie doszło do epidemii.

Wiadomo, że fala grypy, w większym stopniu niż inne kraje, nawiedziła obecnie Stany Zjednoczone.

Według danych Republikańskiego Centrum Zapobiegania i Kontroli Chorób Zakaźnych na Litwie przeciwko grypie zaszczepiono około 30 tys. osób. Ponieważ szczepienia przeciwko grypie nie włączono do programu państwowego, ludzie szczepią się z własnej inicjatywy i na własny koszt. Najczęściej szczepią się w obawie, aby grypa nie pokrzyżowała ich planów, przewidzianych podróży. Za granicą miejscami na koszt państwa przeciwko grypie szczepieni są policjanci, strażacy, pracownicy innych podobnych branż, gdyż w przypadku ich masowych chorób zostałaby zakłócona działalność żywotnie ważnych służb. Na Litwie, jak poinformował B. Morkunas, przeciwko grypie zaszczepiło się sporo dziennikarzy.

Ocena Oszacowanie majątku energetyków

Rząd w środę postanowił, że podczas reorganizacji SA „Lietuvos energija" i oddzielenia elektrycznych sieci rozdzielczych majątek będzie szacowany i inwentaryzowany według wartości bilansowej.

Zgodnie z Ustawą o spółkach akcyjnych obowiązuje oszacowanie majątku każdej reorganizowanej spółki. Dla wprowadzenia zatwierdzonego przez rząd trybu szacowania majątku spółka „Lietuvos energija" potrzebuje wielu rzeczoznawców, środków i czasu, twierdzi minister gospodarki Vincas Babilius. Zaproponowano więc, aby w tym przypadku uprawomocnić inny sposób ewidencji, którego dotychczas nie przewidywały uchwały rządu.

Min nie znaleziono

W czwartek około godz. 8.30 rano do dyrektora Wileńskiego Gimnazjum im. M. Biržiszki zatelefonował anonimowy osobnik i poinformował, że szkoła jest zaminowana w kilku miejscach. Wybuch ponoć ma nastąpić około południa.

Do godz. 11.30 saperzy spenetrowali prawie cały budynek szkoły i żadnego ładunku wybuchowego nie znaleźli.

Dyrektor gimnazjum znajdującego się w dzielnicy Justyniszki Valdemaras Kaupinis powiedział BNS, że o wybuchu poinformował anonimowy mężczyzna.

Lekcje w szkole zostały przerwane, dzieci ewakuowano.

W gimnazjum M. Biržiszki uczy się około 1,5 tys. uczniów.

W ciągu kilku ostatnich lat na Litwie bardzo wzrosła ilość pogróżek wysadzenia w powietrze szkół średnich, ale żadna z nich nie potwierdziła się.(BNS)

W kręgu pieniądza

Bank Rolny otrzyma 25-30 mln marek

Europejski Bank Odbudowy i Rozwoju zgadza się na zwiększenie subordynowanej pożyczki Litewskiemu Bankowi Rolnemu.

Pożyczka może być zwiększona z 20 mln do, ewentualnie, 25-30 mln marek niemieckich, poinformował członek Zarządu Litewskiego Banku Rolnego (LBR) Antanas Malikenas.

„EBOR zaproponował, aby dać nam tyle, ile potrzeba, ale konkretną sumę musimy obliczyć sami. Będzie ona zależała od zapotrzebowania banku na inwestycje i kredyty", powiedział A. Malikenas.

Jak poinformował członek zarządu LBR, bank pragnie uzyskać pożyczkę jak najtaniej, a w tym celu „należy mieć czym się pochwalić". Dlatego też kierownictwo Banku Rolnego, które w ubiegłym roku poniosło straty w wys. 28,8 mln Lt, będzie musiało dobrze się zastanowić nad poprawą wskaźników działalności.

A. Mikulenas przyznał, że właśnie z tego powodu zaistniała pewna zwłoka z otrzymaniem pożyczki. Umowa, jak jest spodziewane, zostanie podpisana w pierwszym kwartale tego roku.

Subordynowana pożyczka EBOR następnie zostanie wykorzystana do zwiększenia kapitału akcyjnego Litewskiego Banku Rolnego, ale decyzję powinien zaaprobować rząd, posiadający 86 proc. kapitału bankowego.

Prywatyzowany Bank Rolny chciałby zwiększyć kapitał akcyjny o tyle, aby znaleźć poważnego inwestora strategicznego. Obecny kapitał akcyjny banku wynosi 170,9 mln Lt.

Rząd zamierza sprzedać bank do 1 lipca br. Minister finansów Algirdas Szemeta wcześniej wspomniał, że do końca stycznia ma być przygotowany plan prywatyzacji LBR i powinna być znana realna wartość majątku banku, ale jak się wydaje, przygotowywanie dokumentów opóźnia się i będą one gotowe dopiero w lutym.

„Doradcy banku, pod kierownictwem spółki audytowej „Deloitte & Touche", w związku ze zmianą kierownictwa banku jeszcze nie zakończyli oceny jego sytuacji finansowej. Sprawozdanie posłuży za podstawę memorandum informacyjnego o banku, które wyślemy potencjalnym inwestorom", poinformowała agencję BNS dyrektorka departamentu Ministerstwa Finansów Lina Naszleniene.

(BNS)

Prezydent obejrzał szczątki ofiar KGB, znalezione w Tuskulanach

Prezydent Algirdas Brazauskas w środę obejrzał przechowywane w Państwowym Zakładzie Medycyny Sądowej szczątki ofiar KGB, znalezione na terytorium dworu tuskulańskiego. Prezydent zapoznany został z pracą nad identyfikacją tych szczątków, informuje ELTA.

W latach 1944-47 na terytorium dworu tuskulańskiego pogrzebano przeszło 700 osób, rozstrzelanych przez KGB, w tym znanych działaczy społecznych i politycznych, duchownych, uczestników ruchu oporu.

Jak poinformowali pracownicy Departamentu Bezpieczeństwa Litwy, dokumenty KGB świadczą o pogrzebaniu w Tuskulanach 766 ofiar. Archeologom jak dotychczas udało się znaleźć szczątki 706 osób. Przypuszczalnie pozostałe zwłoki mogą się znajdować pod dużymi drzewami, rosnącymi na terytorium parku tuskulańskiego.

Prace w Tuskulanach rozpoczęto w roku 1994. Już po pewnym czasie państwowy zakład medycyny sądowej identyfikuje znalezione w Tuskulanach szczątki. Dotychczas zidentyfikowano zwłoki 43 ofiar KGB, w tym - biskupa Vincentasa Borisevicziusa, byłych dowódców partyzanckich - kapitana Leonasa Taunysa, Jonasa Semaszki oraz innych.

Ofiary identyfikowane są przeważnie na prośbę bliskich osób pomordowanych bądź Prokuratury Generalnej. Obecnie identyfikuje się szczątki kapitana Jonasa Noreiki, znanego w dziejach litewskiego ruchu oporu pod pseudonimem generała Wetry.

Prezydentowi A. Brazauskasowi dyrektor generalny Państwowego Zakładu Medycyny Sądowej Antanas Garmus i archeolog Vytautas Urbonaviczius pokazali aparaturę do identyfikowania. Główną zasadą działania tej aparatury jest zestawienie badanej czaszki ze zdjęciem tej osoby, polegające na porównaniu zgodności tzw. punktów anatomicznych. Nowoczesną komputerową aparaturę do identyfikacji szczątków otrzymano dzięki staraniom rządu kraju.

Jak powiedział V. Urbonaviczius, zamówione też zostały badania DNA znalezionych w Tuskulanach szczątków, jak na razie jednak brak wyników.

W Tuskulanach ma powstać zespół pomnikowy ku czci ofiar rozstrzelanych przez KGB. Zgodnie z przygotowanym projektem dwór ma być odrestaurowany i zregenerowany, a budynek przysposobiony do potrzeb muzeum. Do zespołu pomnikowego, który ma powstać na terytorium parku, wejdą: wzgórze ofiarne, mauzoleum oraz bratnie mogiły. Środki na zespół pomnikowy nie zostały jeszcze wyasygnowane.

Bezpieczeństwo

Próby werbowania litewskich dyplomatów do akcji szpiegowskich

Zagraniczne służby specjalne usiłowały zwerbować dyplomatów litewskich, więc Litwa zamierza skierować więcej oficerów bezpieczeństwa państwowego do stałej pracy w swoich ambasadach zagranicznych, informuje dyrektor Departamentu Bezpieczeństwa Państwowego.

„Wspólnie z Ministerstwem Spraw Zagranicznych do poszczególnych ambasad Litwy na stałą pracę już w roku ubiegłym skierowaliśmy oficerów bezpieczeństwa. W najbliższym czasie należy wysłać pracowników na Białoruś, Ukrainę, do USA i Belgii", powiedział dyrektor Departamentu Bezpieczeństwa Państwowego (DBP) Jurgis Jurgelis dziennikowi „Lietuvos rytas".

„Odnotowaliśmy kilka przypadków próby werbowania naszych dyplomatów, uzyskania od nich ważnej informacji", powiedział dyrektor DBP, ale nie poinformował, w jakim kraju to było.

Ponadto pracownicy bezpieczeństwa Litwy za granicą zbierają informację na temat sytuacji politycznej, ekonomicznej oraz wojskowej sąsiednich krajów. Główną wagę, powiedział J. Jurgelis, przywiązuje się do „analizy i oceny zagrożenia Litwy od zewnątrz".

Na Litwie DBP, jak poinformował dyrektor J. Jurgelis, ustalił rezydentury wywiadów „niektórych krajów". „Wywiadowcy zagraniczni na Litwie korzystają z tradycyjnej osłony - dyplomatycznej, komercyjnej, dziennikarskiej", zaznaczył J. Jurgelis bez wymieniania konkretnych krajów.

(BNS)

Energetyka

Ile kosztuje ciepło?

Państwowa Komisja Kontroli Cen Zasobów Energetycznych i Działalności Energetycznej w czwartek oświadczyła, że ustalone niezgodnie z prawem sposoby opłaty za ciepło nie mogą być stosowane w rozliczeniach z użytkownikami.

Komisja twierdzi, że otrzymuje wiele skarg ludności w związku z niezrozumiałą dla nich podwyżką cen na centralne ogrzewanie. Niektóre regionalne przedsiębiorstwa ciepłownicze informują, że opłata za ogrzewanie pomieszczeń przy braku ewidencji domowej, zależy od charakterystyki budynków i temperatury powietrza, w związku z czym, taka opłata dla mieszkańców każdego miesiąca będzie naliczana według uznania przedsiębiorstw zaopatrujących w ciepło. Takie sposoby ustalania opłaty za ciepło są niezgodne z prawem i nie mogą być stosowane w rozliczeniach z użytkownikami, stwierdza się w oświadczeniu Państwowej Komisji Kontroli Cen Zasobów Energetycznych i Działalności Energetycznej.

Komisja przypomina, że w przypadkach, gdy pomieszczenia są ogrzewane bez domowej ewidencji ciepła, ceny zaopatrzenia w ciepło w lipcu 1997 r. zostały zaaprobowane jako niezależne od charakterystyk budynków i temperatury powietrza. Jeśli w domu zainstalowane zostały liczniki ciepła, należy się rozliczać według ich wskazań: jeśli liczników nie ma - to według powierzchni pomieszczeń.

Obowiązujące ceny są następujące:

Przedsiębiorstwo regionalne	Okres obowiązywania cen	Cena ciepła Lt/kWh (liczniki zainstalowane)	Cena ciepła Lt/mkw. (liczniki nie zainstalowane)
Wileńskie Sieci Cieplne	Do 1 lipca 1998 r.	0,0988	3,095
Kauno Energija	Bezterminowo	0,1044	3,27
Poniewieskie Sieci Cieplne	Bezterminowo	0,1036	3,245
Sziauliu Energija	Bezterminowo	0,1265	3,96
Klaipedos Energija	Bezterminowo	0,1000	3,13
Olickie Sieci Cieplne	Do 1 lipca 1998 r.	0, 1073	3,36
SA „Lietuvos energija" Elektrownia Litewska	Bezterminowo	0,6400	2,00

Konkurs „Moja pociecha" (14)

Zamieszczamy kolejną fotografię, nadesłaną na konkurs. Pani Teresa Mieczkowska pisze, że wysyła zdjęcie trzech najdroższych perełek, jej trzech pociech. Na zdjęciu - RAJMUND (niespełna 5 lat) i bliźniaczki MARTA i AURELIA-MARIA (8 mies.).

Przypominamy, że zdjęcia można nadsyłać do 25 maja br. Adres redakcji: „Kurier Wileński", Laisves al. 60, Vilnius 2056.

Czekamy na fotografie Waszych pociech!

Redukcje

Etatów mniej, urzędników - nie

Na podstawie decyzji rządu ilość etatów w Departamencie Ochrony Dóbr Kulturalnych zmniejszy się ze 144 do 70, w Państwowej Inspekcji Energetyki - z 138 do 100.

W Państwowej Inspekcji Ochrony Danych pozostawiono 8 etatów.

Na mocy decyzji rządu w tym roku, w porównaniu z początkiem roku ubiegłego, w ministerstwach i instytucjach rządowych ilość etatów zmniejszy się o 511 jednostek.

Nie oznacza to jeszcze, że w instytucjach rządowych zmniejszy się liczba urzędników. Rząd likwiduje tylko nie zajęte etaty i ustala maksymalnie dopuszczalną ich ilość.

(ELTA)

Kronika policyjna

Jak donosi dział Sztabu Informacji MSW RL, 21 stycznia w kraju zanotowano m.in: 2 obrażenia ciała, 2 gwałty, 15 chuligańskich ekscesów, 12 rabunków, 160 kradzieży (uprowadzono 12 samochodów, znaleziono - 6), 15 wypadków drogowych (jedna ofiara śmiertelna), 9 pożarów (zginęła jedna osoba), znaleziono 9 zwłok, zatrzymano 28 podejrzanych o popełnienie przestępstw.

„GOŚCINNOŚĆ"

21 stycznia br. około godz. 1 na trasie Taurogny - Janiszki, na parkingu koło Skaudvile dwaj młodzi ludzie metalowym prętem wybili szybę w samochodzie „Kamaz", należącym do obywatela Łotwy.

BIJĄ I... ROZBIERAJĄ

W Ignalinie, przy ul. Budriu, 20 stycznia koło godz. 20, dwaj mężczyźni i kobieta pobili V.(ur. 1964 r.) i odebrali ubranie oraz dokumenty.

NOCNE SPRAWKI

21 stycznia br. o godz. 3.30 w Kiejdanach, do domu G. (ur. 1958 r.) znajdującego sie przy ul. Pirmunu wdarł się D. Budrys z czterema kolesiami. Pobili oni gospodarza i zrabowali telewizor.

W Kownie natomiast około godz. 2.00 na pr. Taikos napadnięto na J. (ur. 1960 r.) i odebrano torebkę, w której było 400 Lt, złota biżuteria i dokumenty.

Podobny napad miał miejsce też w Wilnie, w podwórku domu przy ul. Kovaliukasa, gdzie napastnik pobił I. (ur. 1958 r.) i odebrał torebkę zawierającą: 1 000 dolarów USA, 20 Lt., 100 000 rubli rosyjskich, 2 złote łańcuszki, kosmetyki. Straty szacuje się na 8.000 Lt.

KOBIETY TEŻ RABUJĄ

19 stycznia br. przy ul. Kalnu w Telszach, podczas libacji M.(ur.1974 r.) i K.(ur. 1970 r.) pobiły S. (ur. 1981 r.) i odebrały jej 370 Lt.

WŁASNA BIMBROWNIA

21 stycznia w lesie koło wsi Krokszlis w rejonie orańskim, rejonowa policja zatrzymała V. Czciozisa (ur. 1971 r.) i V. Verbickasa (ur. 1959 r.) pędzących „krzakówkę". Policjanci zniszczyli aparaturę oraz 1 000 l zacieru.

„ŻYWE SREBRO „WYPŁYNĘŁO"...

21 stycznia o godz. 2.30 w Kłajpedzie, w domu przy ul. Kauno, u ob. A. Jasinskisa (ur. 1954 r.) znaleziono i skonfiskowano 2,5 kg rtęci.

„PAPIEROSOWY INTERES" NIE UDAŁ SIĘ

20 stycznia, w południe w rej. kowieńskim, na 11 km trasy Kowno - Lapes, zatrzymano należący do L. Linauskasa samochód, który prowadził V. Lycholipas (ur. 1970r.) W samochodzie znaleziono 22 kartony papierosów „West" bez banderoli urzędu celnego. Wartość papierosów - 22 000 Lt.

Przygotowała **D.D.**

Serdeczne wyrazy głębokiego współczucia

nauczycielce

Ludwinowskiej Szkoły Podstawowej

Tekli Sobieskiej

z powodu śmierci Ukochanej Matki

składają nauczyciele, uczniowie i rodzice

Zamiast fotela prezydenckiego

A. Paulauskas po klęsce w wyborach prezydenckich będzie kandydował do Sejmu

Były kandydat na prezydenta Litwy Arturas Paulauskas, który o mały włos nie objął stanowiska przywódcy kraju, zamierza kandydować do Sejmu.

44-letni prawnik A. Paulauskas 22 marca w dodatkowych wyborach w Nowowilejskim Okręgu zamierza ubiegać się o mandat jako kandydat niezależny, informuje „Lietuvos rytas".

22 marca w Nowej Wilejce i w Wileńsko-Trockim Okręgu będą wybierani posłowie na dwa wakujące miejsca w Sejmie, na które nikt nie został wybrany podczas wyborów do parlamentu jesienią 1996 roku.

W Głównej Komisji Wyborczej BNS poinformowano, że jeszcze żaden pretendent nie oświadczył oficjalnie, że będzie kandydował, chociaż oficjalna rejestracja kandydatów rozpoczęła się 16 stycznia.

Nieoficjalnie oświadczył, że będzie kandydował, lider Związku Jedności Narodowej Jurij Subotin, po niepomyślnej próbie udziału w wyborach prezydenckich.

Podczas wyborów prezydenckich wyborcy Nowej Wilejki poparli A. Paulauskasa, który zebrał tam 2,5-krotnie głosów więcej niż Valdas Adamkus.

W całej Litwie A. Paulauskas przegrał do V. Adamkusa o mniej niż 1 proc. głosów.

A. Paulauskas dla „Lietuvos rytas" powiedział, że nie zamierza wstępować do jakiejkolwiek partii, napomknął natomiast, że chce założyć własną „organizację społeczną, ruch bądź partię". Jego zdaniem, nowa organizacja powinna mieć orientację centrystyczną.

Na Litwie od dawna już działa Związek Centrum, którego kandydat V. Adamkus podczas wyborów prezydenckich pokonał A. Paulauskasa.

Ponadto obserwatorzy polityczni odnotowali, że po wyborach prezydenckich konserwatyści również chcą się nieco przesunąć z prawicy w stronę politycznego centrum.

(BNS)

Po długich dyskusjach

Ambasadorem w Finlandii ma zostać N. Germanas

Sejmowy Komitet Spraw Zagranicznych wczoraj po kilkugodzinnych dyskusjach na zamkniętym posiedzeniu na nowego ambasadora Litwy w Finlandii zaproponował doradcę ds. polityki zagranicznej prezydenta A. Brazauskasa, Nerisa Germanasa.

Omawianie kandydatury tego przyszłego ambasadora wzbudziło najwięcej sporów w komitecie, gdyż jego rekomendacji sprzeciwili się członkowie Komitetu Spraw Zagranicznych. Jak wiadomo, nieco wcześniej członkowie komitetu Ignatas Uždavinys i Audronius Ažubalis zwrócili się do Departamentu Bezpieczeństwa z prośbą o zbadanie, czy N. Germanas nie współpracował ze służbami specjalnymi byłego Związku Sowieckiego bądź innych krajów. Dyrektor generalny Departamentu Bezpieczeństwa Jurgis Jurgelis w środę oświadczył, że nie ujawniono żadnych faktów tej współpracy.

Za rekomendacją N. Germanasa przegłosowało 10, a przeciw - 2 członków komitetu.

N. Germanas pracował w Komitecie Centralnym Komunistycznej Partii Litwy, następnie został posłem na Sejm oraz kanclerzem Sejmu.

Finlandia już przysłała zgodę na jego przyjęcie jako ambasadora. Spodziewane jest, że swe obowiązki N. Germanas mógłby objąć pod koniec lutego.

(ELTA)

Praworządność

Działalność przestępcza kwitnie

Funkcjonariusze Służby Badania Przestępstw Gospodarczych Kowieńskiego Głównego Komisariatu Policji, na podstawie podejrzenia oszustwa, zawiesili działalność trzech sklepów w mieście oraz skonfiskowali ich towary. Są one własnością przedsiębiorstwa indywidualnego Rimigijusa Mickeviczjusa, zarejestrowanego w Koszedarach.

Policja zainteresowała się działalnością przedsiębiorstwa jeszcze w grudniu ub. roku. Jak twierdzi inspektor Komisariatu Kowieńskiego Mindaugas Karalius, istnieje podejrzenie, że przedsiębiorcy kraju złapali się na haczyk oszusta, gdy ten zaproponował korzystne dla przedsiębiorców, ale niezupełnie legalne formy rozliczeń.

Według wstępnych danych, długi tego przedsiębiorstwa dla różnych firm kraju sięgają przeszło 120 tys. Lt. Około 20 przedsiębiorstw zgłosiło już pretensje.

R. Mickeviczius, który w drugim półroczu ub. roku na swoje nazwisko zarejestrował przedsiębiorstwo w Koszedarach, dwukrotnie już sądzony był za kradzieże. Interes założył latem, tuż po wyjściu z więzienia w Prawieniszkach. Wynajął trzy pomieszczenia na sklepy w prestiżowych miejscach miasta - w śródmieściu Kowna i przy al. Savanoriu, zakładając własną sieć handlową.

Tuż przed nowym rokiem działalnością przedsiębiorstwa zainteresowali się funkcjonariusze policji kowieńskiej. Śledztwo wstępne ujawniło, że R. Mickeviczius najmował ludzi, którzy poprzez prasę poszukiwali pracy. Następnie, z upoważnieniem tego przedsiębiorstwa odwiedzali oni różne przedsiębiorstwa kraju - od Wilna do Poniewieża, gdzie na zasadach konsygnacyjnych nabywali różne towary: telefony komórkowe, obuwie, wyroby perfumeryjne, artykuły biurowe i in. Towary te były sprzedawane we wspomnianych sklepach kowieńskich.

Obecnie ustala się, czy wszyscy „najemni" działali legalnie, mieli umowy o pracę. Bada się również inne okoliczności.

(ELTA)

Aktualności kulturalne

Teatry

Opery i Baletu: 24 stycznia (sobota) z okazji 100 rocznicy urodzin reżysera (był przez pewien czas dyrektorem) Litewskiego Teatru Opery i Baletu Antanasa Zauki odbędzie się (pocz. o godz. 18.00) przedstawienie „Traviaty" Giuseppe Verdiego (dyr. V. Viržonis). Warto przypomnieć, że A. Zauka wyreżyserował „Fausta" Charles Gounoda (1945), „Aidę" i „Otello" Giuseppe Verdiego (odpowiednio w 1947 i 1953), „Lakme" Leo Delibes (w 1955). W niedzielę (25 stycznia) o godz. 12.00 - balet dla dzieci „Czippolino" Karena Chaczaturiana (dyr. A. Szulcys), o godz. 18.00 - „Trubadur" Verdiego (dyr. V. Visockas).

Litewski Akademicki Teatr Dramatyczny: w sobotę i niedzielę spektakle premierowe (pocz. o godz. 19.00) „Roberto Zucco" w reż. O. Korszunovasa.

Rosyjski Dramatyczny: w sobotę (pocz. godz. 18.00) - „Pasje Franco" (według „Zbójców" Schillera) w reż. A. Kantarii (Gruzja).

Koncerty

Filharmonia Narodowa: w sobotę, pocz. o godz. 18.00 - występ Litewskiej Narodowej Orkiestry Symfonicznej, która tym razem wystąpi pod batutą Robertasa Szervenikasa, kierującego od 1996 r. Studencką Orkiestrą Symfoniczną Litewskiej Akademii Muzycznej. W roku ubiegłym zaproszony został on do pracy w charakterze dyrygenta-asystenta orkiestry narodowej. Jako solista tego koncertu wystąpi włoski wiolonczelista Enrico Dindo - laureat pierwszej nagrody Międzynarodowego Konkursu Wiolonczelistów Mstisława Rostropowicza, „pierwsza wiolonczela" mediolańskiej La Scali. Artysta z powodzeniem koncertował w wielu krajach. Wykonane zostaną dzieła Antonina Dworzaka i Dmitrija Szostakowicza.

Klub Karolina (Justiniszkiu 64) zaprasza w sobotę na „Świetlną ruletkę" (muzyka, gra świateł, nagrody i niespodzianki). Pocz. o godz. 20.00 do 2.00.

Salon Przyjaciół Muzyki (ul. Jakszto 9), w niedzielę o godz. 16.00 - występ skrzypka Vilhelmasa Czepinskiasa.

Wystawy

Instytut Polski w Wilnie (ul. Szvitrigailos 6/15) - wystawa „Wileńszczyzna w fotografii Jerzego Kosińskiego" (Polska).

Polska Galeria Artystyczna „Znad Wilii" (ul. Iszganytojo 2/4) - wystawa kolorowej fotografii „Mozaika murów wileńskich" autorstwa artysty malarza Jana Jankowskiego.

Planetarium (ul. Ukmerges 12a) - wystawa malarstwa Walentyny Skarżyńskiej oraz Marcina i Tatiany Czechunów.

Rosyjska Galeria Sztuki (ul. Bokszto 4/2) - wystawa chust z Pawłowo-pasada. Prezentowane są także zdjęcia fotoreportera gazety „Echo Litwy" Wiktora Żarnosiekowa.

Wileńska Galeria Obrazów (ul. Didžioji 4) - „Litewska sztuka lat 1907-1914", wystawa z okazji 90-lecia Litewskiego Towarzystwa Sztuk Pięknych.

Muzeum Sztuki Stosowanej (Arsenalo 3) - odnowiona ekspozycja „Litewska sztuka stosowana XX wieku".

Muzeum Narodowe (Arsenalo 1) - „Litewskie Towarzystwo Naukowe 1907-1940".

Galeria Medali (Szv. Jono 11) - plon V Republikańskiego Triennale Medali.

H. J.

Kamienie z Mosedisu

W siedzibie Litewskiej Służby Geologicznej (ul. Konarskiego 35) otwarto ciekawą wystawę prac członka Związku Fotografików Litwy Jonasa Danauskasa pt. „Kamienie z Mosedisu". Blisko 40 kolorowych zdjęć opowiada o unikalnym zbiorze kamieni, zgromadzonych w muzeum w Mosedisie.

Rimantas SZINKUNAS

Konkurs

Pamięci Polsko-Żydowskiej

Idea **KONKURSU PAMIĘCI POLSKO-ŻYDOWSKIEJ** zrodziła się w Płońsku, z potrzeby zgłębienia wspólnych kart przeszłych i obecnych losów Polaków i Żydów, nieodłącznie związanych z historią obu narodów, a także z potrzeby udokumentowania wspólnych doświadczeń, ukazanych przez pryzmat indywidualnych ludzkich biografii.

Inicjatorem i organizatorem *Konkursu* są *samorządowe władze Płońska. Konkurs* jest organizowany we współpracy z *Wyższą Szkołą Humanistyczną w Pułtusku*. Patronat naukowy nad przebiegiem *Konkursu* i opracowaniem wyników objął wybitny polski socjolog, *prof. Jan Szczepański*. Organizację *Konkursu* współfinansują: *Rząd Stanów Zjednoczonych Ameryki, Fundacja im. Stefana Batorego* oraz *Samorząd Płoński*.

Organizatorzy *Konkursu* są przekonani o potrzebie przechowania dla przyszłych pokoleń wspomnień żyjących współcześnie świadków związków łączących Polaków i Żydów. Ich dążeniem jest, by w *Konkursie* wzięli udział Polacy i Żydzi mieszkający w Polsce i za granicą, którzy byli w przeszłości bądź są obecnie w jakikolwiek sposób związani z Polską, szczególnie zaś z Mazowszem i Ziemią Płońską. *Konkurs* adresowany jest przede wszystkim do tych Polaków i Żydów, którzy *pamiętają* przeszłe zdarzenia, ich wspomnienia bowiem mogą dopomóc nam w zrozumieniu, jak kształtowało się poczucie wspólnoty kulturowej w świadomości historycznej Polaków i Żydów. Jest on także adresowany do ludzi młodych, których pogląd na współczesne stosunki polsko-żydowskie ukształtowany został nie tylko przez przekazy bezpośrednie, ale w znacznej mierze także przez środki przekazu.

Formuła programowa *Konkursu* jest otwarta. Zgłaszane prace mogą mieć charakter wspomnień, dzienników, wywiadów, form literackich, reportaży czy felietonów oraz zbiorów dokumentacyjnych (ikonograficznych, piśmienniczych czy audiowizualnych).

W przypadku prac o charakterze naukowym przedmiotem refleksji winny być opisy konkretnych faktów i zdarzeń. Uwzględniane będą:

- zapisy doświadczeń rodzin żydowskich i polskich, wynikające z ich wzajemnych kontaktów, niezależnie od tego, jakiego czasu dotyczą, ani jakiej natury kontaktów dowodzą (świadczących o wzajemnym porozumieniu bądź o jego braku); brane pod uwagę będą prace ukazujące wspólne aspekty życia społecznego, gospodarczego, religijnego, kulturalnego i obyczajowego, np. wspólne formy spędzania czasu wolnego;
- zapisy zarówno losów jednostkowych, jak i procesów, zachodzących w środowiskach polskich i żydowskich;
- zapisy doświadczeń, wynikających z kontaktów z polskimi i żydowskimi instytucjami kulturalnymi, jak również będących rezultatem oddziaływania twórczości polskiej lub żydowskiej.

Jedyną przyjętą przez organizatorów cezurą czasową jest ograniczenie problematyki prac konkursowych do doświadczeń wieku XX.

Prace (wcześniej nie publikowane) można nadsyłać w języku polskim, angielskim, hebrajskim i jidisz.

Autorzy proszeni są o podanie niezbędnych danych osobowych, informujących o ich miejscu zamieszkania, wieku, wykonywanym zawodzie, etc., a także o dokładne określenie, jakiego okresu, typu doświadczenia i czasu dotyczy ich praca.

Organizatorzy zastrzegają sobie prawo do zachowania nadesłanych na *Konkurs* prac oraz do opublikowania prac nagrodzonych.

Termin nadsyłania prac upływa z dniem 15 sierpnia 1998 roku, jego *Finał* zaś zorganizowany zostanie w Płońsku wiosną 1999 roku.

O dokładnym terminie i programie uroczystości finałowych uczestnicy Konkursu powiadomieni zostaną z trzymiesięcznym wyprzedzeniem.

Pragnieniem organizatorów *Konkursu* jest, by główna nagroda nosiła imię wybitnego przedstawiciela narodu żydowskiego, Dawida Ben Guriona - obywatela Płońska, który tu się urodził i tu kształtował swój charakter, stając się następnie pierwszym premierem odrodzonego Izraela. *Samorząd Płoński* ustanawia zatem *Nagrodę Główną im. Dawida Ben Guriona* w wysokości *1.000 dolarów USA* oraz trzy dalsze nagrody dla laureatów *Konkursu* o łącznej wartości. *2.000 dolarów USA*. Przewidywane są również nagrody dodatkowe, ufundowane przez sponsorów *Konkursu*.

Prace, jak również wszelką korespondencję, związaną z Konkursem, można kierować na adres:

Urząd Miejski w Płońsku
Sekretariat Konkursu
ul.Płocka 39
09-100 Płońsk
tel. 0-23/662-27-25; fax: 0-23/662-55-11

(z dopiskiem *„Konkurs Pamięci Polsko-Żydowskiej"*)

Inicjatorzy i organizatorzy Konkursu wdzięczni będą środowiskom dziennikarskim oraz organizacjom i instytucjom w kraju i za granicą, którym bliska jest idea Konkursu, za pomoc w rozpowszechnianiu informacji.

Organizatorzy Konkursu
Płońsk, listopad 1997

Inwestycje

Szwedzi szukają kontaktów z Litwą

Klub akcjonariuszy południowej Szwecji omówił możliwość założenia funduszu inwestycji do akcji spółek litewskich.

Klub ten będzie również pośredniczył w tym, aby rada miejska Krystianstadtu zaprosiła 100 największych przedsiębiorstw Litwy do zaprezentowania swej produkcji w miejskim pałacu wystaw.

Prezes Litewskiego Centralnego Depozytorium Papierów Wartościowych Arturas Keleras dla „Verslo žinios" powiedział, że w szwedzkim klubie akcjonariuszy są przedsiębiorcy, posiadający portfele inwestycji na blisko 300 mln koron.

Poszukują już oni kontaktów osobistych z Litewską Konfederacją Przemysłowców, Litewskim Narodowym Stowarzyszeniem Przewoźników Samochodowych „Linava", Izbą Handlu, Przemysłu i Rzemiosła.

Jak poinformował A. Kelleras, inwestorzy szwedzcy aktywnie interesują się przedsiębiorstwami przetwórstwa mleka, możliwościami pośrednictwa na rynku kapitału.

Szczególnie interesują się oni Kłajpedą oraz czynnym przez cały rok portem morskim.

Wartość portfelu inwestycji szwedzkich do akcji litewskich na dzień 1 października 1997 r. wynosiła 73,6 mln Lt.

(BNS)

Łączność

Halo, co słychać? Stop!

Od dawna korzystamy z liczników na elektryczność, ogrzewanie. Mamy już wodomierze. Od kilku miesięcy mówi się o rejestracji rozmów telefonicznych. Liczniki takie są w całej Europie, u nas też je już zainstalowano i planowano, że od 1 lutego br. będziemy rozmawiać „na licznik." Termin się jednak nieco przesuwa, ponieważ trwają jeszcze dyskusje w sprawie taryf. Wstępnie planuje się, że za opłatę abonamentową, będziemy mogli miesięcznie rozmawiać godzinę, czyli tylko 2 minuty dziennie. Każda następna minuta będzie kosztowała od 6 do 8 centów. Specjaliści obliczyli, że jeśli w ciągu dnia wykorzystamy 15 minut, miesięcznie, wraz z opłatą abonamentową, zapłacimy w granicach 38-40 litów. W sumie jest to całkiem niemałe obciążenie. Uwzględnić też należy, że będą i tacy, których nawet te najniezbędniejsze rozmowy przedłużą się do 20-30 minut. Najboleśniej dotknie to ludzi chorych i starych, dla których jedynym „oknem na świat" jest właśnie telefon. Przewiduje się wprawdzie, że wezwanie straży pożarnej, policji i pogotowia ratunkowego będzie bezpłatne. Jak dotąd, nic na razie nie mówi się o wezwaniu np. lekarza z przychodni, wywołaniu służb awaryjnych, czy skorzystaniu z usług jakiejkolwiek agencji informacyjnej. Tego to właśnie rodzaju rozmowy pożerają wiele minut, gdyż najczęściej na odpowiedzi trzeba czekać, czasem nawet dość długo.

Oczywiście, gdy kuma kumie godzinami opowiada ploteczki, to nie jest porządek, bo nie możemy byle głupstwami obciążać linii, jednak zmieścić się w 2 minutach dziennie z pewnością nikt nie potrafi. W przypadku osób starszych będzie jeszcze gorzej, gdyż staruszkowie często nie mają realnego poczucia czasu. Należy przypuszczać, że wiele osób po prostu zrzeknie się telefonu, bo nie będzie w stanie za niego zapłacić. Tymczasem dla starych i samotnych jest to więcz katastrofą.

Ostatecznej decyzji wprawdzie jeszcze nie podjęto. Ministerstwo Łączności i Informatyki zapewnia, że dla rodzin nisko uposażonych mają być zniżki. Tańsze też będą ponoć rozmowy po godzinie 20. Ulgi będą dla inwalidów pierwszej i drugiej grupy.

Ponieważ z praktyki wiemy, że podwyżki cen najczęściej uchwala się u nas z datą wsteczną, skontaktowaliśmy sie z ministerstwem. Jak nas poinformowano, opłata za rozmowy według licznika prawdopodobnie opóźni się o kilka miesięcy. Minister R. Pleikys jest zdania, że taryfy muszą być opracowane bardzo precyzyjnie. Chodzi o to, by zarówno „Telekomas" mógł się dobrze sprzedać, i aby ludzie nie odczuli tego zbyt boleśnie.

Zdaniem ministra, byłoby dobrze, aby pierwsze trzy miesiące były eksperymentalne, to znaczy, by klienci otrzymywali realne rachunki za rozmowy, a płacili jeszcze według starych taryf. Pozwoliłoby to abonentom lepiej zorientować się w relacji minuta-cent. Ile będzie kosztować każda dodatkowa minuta, jeszcze nie wiadomo. Jedni proponują 4 centy, inni 6, a niektórzy nawet 8 centów.

Bez względu na to, ile będzie kosztowała minuta rozmowy, istnieje duże niebezpieczeństwo fałszowania rachunków, klient bowiem nie ma możliwości sprawdzenia swoich rozmów. Dobrze wiemy, jak często „mylą się" (zawsze zresztą na niekorzyść klienta) komputery, jeśli chodzi o rozmowy międzymiastowe. Podobnie będzie i z tym wariantem. „Telekomas" powinien zadbać o zainstalowanie licznika nie tylko na stacji, ale także w mieszkaniu abonenta. W przeciwnym przypadku nie wykluczone są nadużycia. Na dodatek, telefony w naszych domach są w taki sposób zainstalowane, że istnieje możliwość podłączenia się do sąsiada i rozmawiania na jego koszt. Jeśli więc robić reformę, to robić ją do końca i porządnie. Na razie wygląda, że cała przebudowa polega jedynie na tym, by jak najwięcej pieniędzy ściągnąć od ludzi i jak najdrożej sprzedać nas razem z telefonami nowemu gospodarzowi.

Tak, czy inaczej, powinniśmy już od dziś zacząć kontrolować i w miarę redukować swoje rozmowy, ta przyjemność bowiem będzie nas rzeczywiście słono kosztowała.

Julitta TRYK

NA ZDJĘCIU: Gadu, gadu, a minuty lecą.

Fot. **Marian Paluszkiewicz**

Inwestycje

Będziemy konkurować z Azją

Jak twierdzi Ministerstwo ds. Europy, zagraniczne inwestycje na Litwie rosną. W końcu ubiegłego roku, zagranica zainwestowała w naszym kraju ponad 1 mld litów. Rok bieżący również zapowiada się pomyślnie. Opracowany do 2000 roku specjalny program bezpośredniej zachęty do inwestycji zagranicznych przewiduje szereg przedsięwzięć, mających wpłynąć na pomyślność klimatu dla inwestorów. Do podstawowych będą przede wszystkim należeć stabilne akty prawne oraz różnego rodzaju ulgi podatkowe. Spośród republik bałtyckich, Litwa jest w tej chwili najbardziej atrakcyjnym krajem, jeśli chodzi o inwestycje. Niektórzy twierdzą, że zagraniczni biznesmeni już chętniej inwestują na Litwie niż w Polsce, na Węgrzech, czy w Czechach. Wygląda na to, że najgroźniejszymi naszymi konkurentami są kraje Azji Południowej.

Jeśli chodzi o inwestycje, to ogólnie Litwa przoduje. Natomiast na jednego mieszkańca przypada u nas tylko 239 USD, na Łotwie 314 USD, a w Estonii - 631 USD. W Polsce zaś na jednego mieszkańca przypada 419 USD, w Czechach 709,a na Węgrzech aż 1588 USD.

Wydaje się, że powyższa statystyka nie powinna nas zbytnio napawać optymizmem. Możliwie, że do 2000 roku wiele się zmieni na lepsze, ale dziś inwestorzy bardzo narzekają na nasze ustawodawstwo, biurokrację, niektórzy się obawiają kolejnego kryzysu bankowego i dlatego bardziej badają jeszcze grunt niż inwestują.

Ceny

TANIEJ-DROŻEJ

Jedną z podstawowych cech gospodarki wolnorynkowej jest zmienność cen. Rosną one lub obniżają się w zależności od podaży, popytu, zdolności nabywczej ludzi, często od pory roku. W grudniu ub.r. w porównaniu z listopadem średnio obniżyły się ceny o 0,3 proc. Ceny np. na mleko i artykuły mleczarskie wzrosły prawie o 10 proc., natomiast o 6,2 proc. spadły ceny win. Z racji okresu bożonarodzeniowo-noworocznego o 1,5 proc. był tańszy cukier. O 5 proc. staniały też wyroby chemiczne, natomiast gumowe i z plastiku o 4,9 proc.

Pomyślnie zamknęła ubiegły rok litewsko-niemiecka spółka „Baltic-vairas", aż o 31 proc. bowiem zwiększyła swój eksport na Zachód. Ogólnie produkcja wzrosła o 18 proc., a sprzedaż o 5 proc. Czysty zysk „Baltic-vairas" wyniósł w 1997 roku prawie 8 mln litów. O 300 litów wzrosło miesięczne wynagrodzenie robotników i średnie zarobki sięgają obecnie 1100 litów. Ale, prócz sukcesów, były też porażki, bo aż o 32 proc. zmniejszył się eksport na rynki wschodnie. Odzyskanie tych rynków jest sprawą bardzo ważną i należy do najbliższych zadań tego roku.

W kręgu pieniądza

Dochód banku - 47 mln litów

Według wstępnych danych, w roku ubiegłym „Vilniaus bankas" zarobił 47 mln 330 tys. litów, czyli o 1,9 raza więcej niż w roku 1996. Prawie dwukrotnie wzrósł też majątek banku i sięga obecnie 1 mld 800 mln litów. Zdaniem specjalistów, taki zysk uzyskano głównie dzięki wzrostowi portfela kredytowego. Lwią część dochodu banku stanowiły czyste odsetki. Prawie dwukrotnie wzrosła też suma depozytów klientów i na dziś sięga już prawie 1 mld 130 mln litów. Pnad trzykrotnie wzrosły ogólne inwestycje banku. Największa z nich „VB Lizingas" ma dochód 0,5 mln litów. „Vilniaus bankas" ma zamiar nadal inwestować w pokrewne dla siebie placówki.

Wzrosną ceny metali szlachetnych

Międzynarodowi eksperci twierdzą, że w roku bieżącym wzrosną ceny metali szlachetnych: złota, srebra, platyny i palladu. Przewiduje się, że w drugim półroczu cena złota ma wzrosnąć do 300 USD za uncję trojańską, natomiast uncja srebra będzie kosztowała średnio 5,30 USD. Uncja platyny i palladu odpowiednio 393 i 197 USD.

Niektórzy ekonomiści mają nadzieję, że z racji na coraz to mniejsze zapotrzebowanie na srebro w Indiach i Japonii, jego cena na rynku światowym może się obniżyć do 5 USD. Jeśli chodzi o takie metale, jak platyna i pallad, ich ceny w końcu roku w dużej mierze będą zależeć od Rosji. Jeśli Rosja opóźni eksport, co często się zdarza, rynek światowy zareaguje odpowiednią podwyżką.

Przeróbka

Ile kosztuje butelka?

Jeszcze do niedawna zachwycaliśmy się zagranicznymi opakowaniami: plastikowymi butelkami, opakowanym w plastik chlebem, celofanowymi woreczkami na artykuły spożywcze, ubranie itp. Mówiliśmy, że to prawdziwa Europa. Tę Europę mamy już obecnie u nas. Dziś każda gospodyni ma w swoim domu tyle worków i woreczków, że nie bardzo wie, co z tym bogactwem robić. Wyrzuca się plastiki na śmietnik, przez okno, balkon, na klatkę schodową, wprost na ulicę. Niekiedy jest trudno przebrnąć nawet przez miejski chodnik, by nie zaczepić o ten cudowny plastikowy wynalazek.

To, czym jeszcze do niedawna zachwycaliśmy się, obecnie stało się naszą plagą. Naukowcy twierdzą, że cienka plastikowa torebka, w której kupujemy chleb, mięso, parówki itp., może rozłożyć się dopiero za 40 lat, a gleba, na której rozłoży się, będzie już skażena. Natomiast plastikowe butelki, zdaniem naukowców, „żyją" grubo ponad 100 lat. Na świecie więc zaistniała plaga skażenia środowiska poprzez plastik i nikt tak do końca nie wie, jak walczyć z tym natrętnym widmem XX wieku. W krajach Europy znowu powraca się do butelek i słoików ze szkła. U nas tymczasem nadal gwałtownie rośnie ilość plastiku. W plastykowym opakowaniu przywozi się mnóstwo napojów, zrezygnowano nawet ze szklanych butelek do mleka.

Na szczęście, zaczynamy sobie zdawać z tego sprawę. Wileńska spółka akcyjna „Plasta" ma już możliwości technologiczne przemiału butelek od mleka. W najbliższym czasie, butelki od mleka będą przyjmować sklepy firmowe „Plasty" (jest ich w kraju 11) oraz wszystkie punkty skupu opakowań. Moce przetwórcze „Plasty" są przygotowane także do przeróbki cienkich bezbarwnych butelek spod oranżady, wody mineralnej, innych napojów orzeźwiających.

Pomysł bez wątpienia godny uwagi, ale przewidziane ceny skupu (za litrową butelkę 3 centy, 2 litrową - 5), są bardziej niż śmieszne. Trudno, by za kilka centów ktoś zechciał targać pełne siatki butelek, bo więcej wyda na przejazd, niż zyska. Interesujące jest, ile za taką butelkę płacimy, kupując mleko. Z pewnością nie 3, a co najmniej 30 centów. Dotąd surowiec do produkcji butelek sprowadzaliśmy ze Szwecji i wygląda na to, że jeszcze długo tak zostanie, a urządzenia do przemiału plastiku długo będzie pokrywał kurz.

Zapasy złota zmalały

Oficjalne międzynarodowe zapasy Banku Litewskiego (BL) w grudniu zmalały o 25 mln USD, czyli o 2,3 proc. i stanowiły 1 mld 62,7 mln dolarów. Niemniej w ciągu roku oficjalne zasoby banku centralnego wzrosły o 228,4 mln USD, czyli o 27,4 proc. Na początku roku ubiegłego oficjalne zapasy BL wynosiły 834,3 mln dolarów.

Przemysł

Pierwsze próby na terenach naftowych

W rejonie kretyndzkim, na terenach naftowych, rozpoczęto już pierwsze próby nowych urządzeń technologicznych. Próby mają się zakończyć w lutym br. Kopalnię zaczęto budować latem 1996 roku. Projekt, budowa i wyposażenie kosztowało 40 mln USD. Projekt i budowę finansowały założycielskie spółki: szwedzka firma „Svenska Petroleum" (trzy czwarte kosztów) oraz spółka akcyjna „Geonafta".

Tereny naftowe znajdują się we wsi Pryszmanczial. Zajmują ogółem 4,5 ha i na głębokości 1830-1840 metrów zalegają złoża zawierające około 1,5 mln metrów sześciennych ropy naftowej. Aktualne, nowe urządzenia są w stanie wydobywać w ciągu doby 800 metrów sześciennych. W roku ubiegłym spółka „Gencziu nafta" wydobyła 121 tys. 447 ton ropy. Jest to prawie o 30 proc. więcej niż w roku 1996. W roku bieżącym planuje się 200 tys. ton ropy, która pójdzie na eksport.

Hotelarstwo

„Astoria" pęka w szwach

Z górą cztery lata trwała na Starówce restauracja hotelu „Astoria". Zarówno projekt odnowy tego prastarego gmachu, jak i wszystkie prace wykonali szwedzcy specjaliści. 51 proc. akcji należy obecnie do szwedzkiej firmy „LFK Fastighets AB". Za ten kontrolny pakiet w październiku 1996 roku firma zapłaciła nam 6 mln litów.

Hotel ma 61 pokoi, 3 sale konferencyjne, restaurację na 100 miejsc, bar. Warunki i obsługa są tu rzeczywiście na europejskim poziomie. Ceny, zresztą, też. 1-osobowy pokój kosztuje 150 USD, 2-osobowy - 235 USD, natomiast apartament-390 USD za dobę.

Mogłoby się wydawać, że takie ceny odstraszą klientów i hotel będzie świecił pustkami. Tymczasem nic z tych rzeczy. Nie wiadomo, jak będzie dalej, ale w tych dniach „Astoria" pęka w szwach. Gośćmi są głównie obywatele zagraniczni i przeważnie biznesmeni. Aby dostać się do „Astorii", trzeba co najmniej przed tygodniem zgłosić rezerwację. Nie oznacza to jednak całkiem, że honoruje się tani tylko obcokrajowców. Równie dobrze w „Astorii" może spędzić weekend każdy z nas. Oby tylko miał grubo wypchany portfel.

Zestaw przygotowała Julitta TRYK

Wystawy

Litewska „Snaige" w Paryżu

W ubiegłym roku olicka spółka „Snaige" rozpoczęła produkcję trzech nowych modeli lodówek. Przed paroma tygodniami zeszła z taśmy lodówka z ladą chłodniczą RD-350,0.Planuje się, że w tym roku opuści zakład 10 tys. takich lodówek. Nowego typu lodówki szczególnie szerokie zastosowanie znajdą w kawiarniach, barach, sklepach, aptekach.

26 stycznia br. nowa lodówka będzie prezentowana na specjalistycznej wystawie „Comfortec" w Paryżu, gdzie pojawi się nadzieja pozyskania nowych rynków.

Miniony rok dla spółki „Snaige" był dość pomyślny, bowiem obrót handlowy, w porównaniu z rokiem 1996, wzrósł prawie o 25 mln litów. O 17 proc. wzrosła też sprzedaż. Olicey specjaliści mają sporo pomysłów na nowe modele i spodziewają się je jeszcze w tym roku urzeczywistnić.

Kurier tv 23.01 - 29.01
PROGRAM TYGODNIOWY

PIĄTEK, *23 STYCZNIA*

LTV

7.00 - Dzień dobry. 8.35 - S. „Ulica Gwiezdna". 9.00 - Drogi. Samochody. Ludzie. 9.30 - Horror. 10.00 - S. „Niespokojne gimnazjum". 11.30 - S. „Panika na Karaibach". 12.20 - Na parapecie. 12.45 - Eureka. 13.05 - W swoją stronę. 13.35 - Lotnisko. 14.00 - Telegra. 16.00 - Wiadomości. 16.05 - Dla domu. 16.35 - S. „Niespokojne gimnazjum". 17.20 - Film anim. 17.50 - Wiadomości. 18.00 - Ratuj przyjaciela. 18.30 - Wiadomości. 19.00 - Na parapecie. 19.25 - Twój czas. 19.55 - S. „Tajemnice XX wieku". 20.30 - Panorama. 21.00 - Studio sportowe. 21.15 - Program publ. 21.45 - S. „Niania III". 22.15 - Aleja Wolności. 22.45 - W świecie filmu. 23.15 - Film fab. „Anioł zemsty". 23.30 - Dziennik wieczorny. 23.40 - Cd. filmu „Anioł zemsty".

LNK

7.15 - Teleshop. 7.30 - Poranne koło. 9.00 - S. „Bez domu jest źle". 9.35 - S. „Słoneczne wybrzeże". 10.20 - S. „Człowiek-pająk". 10.45 - Teleshop. 11.15 - Kuchnia pani Grażyny. 11.45 - Babie lato. 12.40 - Czerwona linia. 13.35 - Twój wychowanek. 14.20 - TV „Lietuvos rytas". 15.15 - Teleshop. 15.30 - S. „Odwet". 16.20 - S. „Skrzydła marzeń". 17.05 - S. „Słoneczne wybrzeże". 17.50 - S. „Bez domu jest źle". 18.20 - Noworoczny program LNK. 20.00 - Wiadomości. 20.30 - Jeszcze nie wieczór. 21.20 - S. „Pretendent". 22.15 - Wiadomości. 22.30 - Tangomania.

BAŁTYCKA TV

8.30-16.00 - BBC. 16.05 - Program muz. 17.00 - S. „Tak świat się kręci". 17.50 - Dla dzieci. 18.10 - Program muz. 18.30 - Ring. 19.00 - Telegra. 19.05 - S. „Dallas". 19.55 - Wiadomości. 20.00 - Tak. Nie. 21.00 - Telegra. 21.05 - Film fab. „Życie to powieść". 23.00 - Film fab. „Sąsiedni pokój". 0.35 - 8.30 - CNN.

TV3

8.30 - Teleshop. 8.45 - S. „Santa Barbara". 9.30 - S. „Uroczy i dzielni". 10.15 - S. „Mari Mar". 15.30 - Teleshop. 15.45 - S. „Drużyna „A". 16.30 - Barwy morza. 16.55 - Okno na przyrodę. 17.20 - Kulinarne show. 17.45 - Film anim. 18.15 - Koszykówka. 19.35 - S. „Mari Mar". 20.05 - S. „Uroczy i dzielni". 20.30 - S. „Izba przyjęć". 21.30 - Wybierz piątkowy film: 1. „Syreny" (tel. 8-279 33301); 2. „Przylądek strachu" (tel. 8-279 33302); 3. „Bracia Blues" (tel. 8-279 33303). 23.35 - Nowości sportowe. 23.40 - Wiadomości. 23.45 - Kino. 24.00 - Komedia „Zwariowane życie".

WILEŃSKA TV

7.55 - Z Wilna. 8.10 - Zrób krok. 9.05 - Paluszki lizać. 9.40 - Film anim. dla dzieci. 10.10 - Muzyka. 10.30 - Dziękuję za zakup. 10.45 - Apteka. 11.00 - Z Moskwy. 11.10 - Koncert W. Dobrynina. 12.40 - Towary i usługi. 12.50 - Znak jakości. 13.05 - Dziękuję za zakup. 13.35 - Podoba się - patrz. 13.45 - Apteka. 14.00 - Z Moskwy. 14.10 - Film fab. „Młodość geniusza". 15.50 - Dziękuję za zakup. 16.05 - S. „Zapomniany świat". 16.35 - Kanał muz. 17.00 - Z Moskwy. 17.10 - Patrol drogowy. 17.25 - Muzyka. 17.50 - S. „Mamusie". 18.25 - Humor. 18.50 - Towary i usługi. 19.00 - Wiadomości. Dziś w miasteczku. 19.15 - Przegląd wydarzeń tygodnia. 19.45 - Aby Litwie było lepiej. 20.15 - Zrób sobie święto. 20.30 - Film fab. „Zmykaj jak najszybciej". 22.20 - Show I. Demidowa. 23.20 - Z Wilna. 23.35 - Patrol drogowy. 23.50 - Kanał muz. 0.35 - Nocny kanał muz.

VILSAT

9.00 - Cuda czarodziejki. 9.30 - Dla dzieci. 10.00 - Nowości muz. 10.30 - Kalejdoskop zniżek. 10.45 - Puls Wilna. 10.50 - Film fab. „Adwokat". 12.00.- Kalejdoskop zniżek. 17.00 - Film fab. „Antonella". 18.00 - Lotnictwo. 18.30 - Nowości muz. 19.00 - Vilsat cappuccino. 19.55 - Warto odwiedzić. 20.00 - Muzyka. 20.30 - Kalejdoskop zniżek. 20.40 - Dla dzieci. 21.00 - Puls Wilna. **21.15 - Wiadomości (pol.).** 21.20 - Warto odwiedzić. 21.30 - Film fab. „Cyklon rozpoczyna się w nocy". 23.10 - Magazyn dla dorosłych. 23.40 - Kalejdoskop zniżek. 23.50 - Puls Wilna. **0.05 - Wiadomości (pol.).** 0.10 - Nowości muz.

I KANAŁ ROSJI

8.00, 11.00, 14.00, 17.00, 23.25 - Wiadomości. 8.15 - S. „Fatalny spadek". 9.05 - Klub podróżników. 9.55 - Smak. 10.15 - Biblioteka domowa. 10.25 - Graj, harmonio. 11.15 - Razem. 14.20 - Film-bajka. 15.55 - Ulica Sezamkowa. 16.25 - Program muz. 17.20 - S. „Fatalny spadek". 18.15 - Zdrowie. 18.45 - Pole cudów. 19.45 - Dobranoc, dzieci. 20.00 - Czas. 20.40 - Detektyw. 22.35 - Spojrzenie. 23.40 - Film fab. „Prawdziwa miłość".

ROSYJSKA TV

6.30, 10.00, 16.00, 19.00, 22.30 - Wiadomości. 7.00, 23.25 - Oddział dyżurny. 7.15 - Towary pocztą. 7.20 - Świat zdrowia. 7.25 - Zapamiętaj. 7.30 - Pieniądze. 7.45 - Grafoman. 7.55 - Prawosławny kalendarz. 8.00 - Czerwona księga. 8.30 - S. „Psi świat". 9.05 - S. „Santa Barbara". 13.35 - Film fab. „Czas przeznaczony na życie". 15.20 - Film anim. 15.30 - S. „Mały włóczęga". 16.30 - Krzyżówka. 17.05 - Historia pewnego wydarzenia. 17.15 - Film anim. 17.30 - Film fab. „Bardzo wierna żona". 19.30 - Drobnostki. 19.45 - S. „Santa Barbara". 20.50 - Humor. 21.20 - S. „Hrabina de Monsor". 22.55 - Narodowe interesy. 23.40 - Program sportowy.

TV POLONIA

8.00 - Gimnastyka. 8.10 - Podwieczorek. 9.10 - Spojrzenia na Polskę. 9.30 - Wiadomości. 9.45 - Szafiki - program dla dzieci. 10.15 - „Żegnaj Rockefeller" - serial dla młodych widzów. 10.40 - Prognoza pogody. 10.45 - W poszukiwaniu raju. 11.15 - „Królowa Bona" - serial historyczny prod. polskiej. 12.10 - MdM - program rozrywkowy. 12.45 - Teledyski na życzenie. 13.00 - Wiadomości. 13.10 - „Ekstradycja" - serial TVP. 14.00 - Program rozrywkowy (powt.). 15.40 - Przegląd prasy polonijnej. 16.00 - Panorama. 16.20 - Omówienie programu dnia. 16.30 - Dywan przez deskę - reportaż. 17.00 - Teledyski na życzenie. 17.10 - Hity satelity. 17.30 - W poszukiwaniu raju. 18.00 - Teleexpress. 18.15 - Ala i As - program dla najmłodszych. 18.30 - Lekcja języka polskiego dla dzieci. 18.35 - Tata, a Marcin powiedział... 18.45 - Pałer. 19.15 - „Pokój 107" - serial TVP. 19.45 - Maska - magazyn kulturalny. 20.15 - Dobranocka. 20.30 - Wiadomości. 21.00 - „Ekstradycja" - serial prod. polskiej. 21.55 - Program rozrywkowy. 22.30 - Przegląd publicystyczny. 23.30 - Panorama. 0.05 - W co się bawić? 1.00 - Porozmawiajmy... 1.50 - „Film pod strasznym tytułem" - film animowany dla dzieci. 2.00 - Wiadomości. 2.30 - „Pokój 107" - serial prod. polskiej. 3.00 - Maska - magazyn kulturalny. 3.30 - Panorama. 4.05 - „Ekstradycja" - serial prod. polskiej. 5.00 - Program rozrywkowy. 5.35 - Przegląd publicystyczny. 6.35 - W poszukiwaniu raju. 7.00 - W centrum uwagi. 7.20 - Teledyski na życzenie. 7.30 - Pałer.

POLSAT

7.00 - Poranek z Polsatem. 8.45 - Polityczne graffiti. 8.55 - Poranne informacje. 9.00 - „Gdzie się podziała Carmen Sandiego" - serial anim. dla dzieci. 9.30 - „Żar tropików", USA (1991). 10.30 - „Żar młodości" - kanad. serial obycz. 11.30 - „Nieustraszony" - ameryk. serial sensac. 12.30 - „F/X", USA (1996). 13.30 - Dziewięciu wspaniałych. 14.00 - Rykowisko - program rozrywkowy. 14.30 - Motowiadomości. 15.00 - Sztuka informacji. 15.30 - Trzy kwadraty: gra-zabawa. 16.00 - „Batman" - serial anim. dla dzieci. 16.30 - Kuba zaprasza. 17.00 - Informacje. 17.15 - Hallo miliard - program rozrywkowy. 17.45 - „Drużyna „A" - ameryk. serial sensac. 18.45 - „Świat według Bundych" - ameryk. serial komed. 19.15 - „Roseanne", USA (1988-1996). 19.45 - Informacje. 20.00 - Polityczne graffiti. 20.10 - „Żar tropików", USA (1991). 21.00 - „Strażnik Teksasu" - ameryk. serial sensac. 21.50 - Losowanie LOTTO. 22.00 - „Człowiek, którego nie ma", USA (1995). 22.55 - „Stukostrachy", USA (1993). 24.00 - Informacje. 0.15 - Polityczne graffiti. 0.30 - Biznes tydzień. 0.45 - „Lustrzane odbicie", USA (1986). 2.25 - Muzyka.

RTL 7

8.00 - RTL 7 zaprasza. 8.35 - „Siódemka dzieciakom" - seriale anim. 9.20 - „Słodka dolina" - serial dla młodzieży. 9.45 - „Sunset Beach" - serial obycz. 10.30 - „Chicago Joe" - dramat krym., USA (1990). 12.15 - „Jak się robi wiadomości" - serial komed. 12.40 - Wyprawy z National Geographic. 13.35 - Teleshopping. 14.35 - Siedem pokus. 15.30 - „Na sygnale" - serial obycz. 16.25 - „Siódemka dzieciakom" - serial anim. 17.15 - „Słynne ucieczki" - franc. serial dok. 18.15 - „Słodka dolina" - serial dla młodzieży. 18.35 - „Jak się robi wiadomości" - serial komed. 19.00 - „Sunset Beach" - serial obycz. 19.50 - 7 minut - wydarzenia dnia. 20.00 - „Na sygnale" - serial obycz. 20.50 - Prognoza pogody. 21.00 - „W.C. Fields i ja" - film biograficzny, USA (1979). 23.00 - 7 minut - wydarzenia dnia. 23.10 - „Mroczna tajemnica" - thriller, USA (1994). 0.50 - „Ziemia: ostatnie starcie" - serial SF. 1.40 - „Kalifornijski mit" - komedia, USA (1994).

SOBOTA, *24 STYCZNIA*

LTV

8.00 - Dzień dobry. 8.30 - Telekatalog. 8.45 - S. „Niania III". 9.15 - S. „Noe i Kasper". 9.45 - Dla całej rodziny. 11.00 - Nasz język. 11.30 - Historie muz. 12.00 - Tajemnice historii. 12.45 - Po pracy. 13.30 - Koncert. 14.30 - Magazyn kulturalny. 15.00 - D. Kutraite rozmawia z R. Adomaitisem. 15.35 - Wideofilm. 16.00 - Ruletka w kawiarni Konrada. 16.30 - Nauczycielka pianistów L. Drasutiene. 17.00 - Koszykówka. 18.00 - Miłośnikom piłki nożnej. 18.30 - Wiadomości. 19.00 - Europejski zegar. 19.45 - Wspomnienie. 20.00 - Milioner. 20.30 - Panorama. 21.00 - Studio sportowe. 21.10 - Loteria. 21.15 - S. „Stary II". 22.20 - Program muz. 22.50 - W swoją stronę. 23.30 - Dziennik wieczorny. 23.40 - S. „Zawiłe historie".

LNK

8.30 - S. „Mały detektyw". 9.00 - Poranne koło. 10.30 - Smacznego. 11.00 - Cztery koła. 11.30 - Na jednym końcu. 12.00 - Dzika przyroda. 13.00 - Kibir tele vibir. 14.15 - Tangomania. 16.00 - S. „Bojownicy". 16.55 - S. „Piątka". 17.45 - S. „Nowy Orlean". 18.35 - Z Hollywoodu. 19.05 - S. „Szukajcie Mądrali". 19.30 - Humor. 20.00 - Wiadomości. 20.20 - To ci rodzinka. 21.00 - S. „Dziecko Sary". 22.40 - Film fab. „Stripper". 0.10 - Magazyn erot. 0.35 - Jeszcze nie wieczór. 1.15 - S. „Poirot".

BAŁTYCKA TV

8.30 - Wszystko o orymulsji. 9.00 - S. „Tarzan". 9.50- Dla dzieci. 10.15 - Dla całej rodziny. 11.05 - Humor. 11.30 - Bałtycka bomba. 15.30 - Telegra. 16.10 - S. „Podróże Ajot w czasie". 16.35 - S. „Narodowy głupiec". 17.00 - S. „McGyver". 17.50 - S. „Płonąca pochodnia". 18.40 - S. „Dynastia II. Colbowie". 19.30 - S. „Na zdrowie". 20.00 - Humor. 20.30 - Walka słów. 21.30 - Telegra. 21.35 - S. „Pluskwy". 22.30 - Nocna bomba. 3.00 - 8.30 - CNN.

TV-3

9.00 - Teleshop. 9.15 - S. „Trudne dziecko". 9.40 - Film anim. 10.05 - S. „Nareszcie dzwonek". 10.30 - POP TV. 11.30 - Kulinarne show. 11.55 - S. Sabaliauskas rozmawia. 12.20 - Program publ. 12.45 - Polujemy, łowimy ryby, podróżujemy. 13.15 - S. „Telefon pomocy 911". 14.10 - S. „Katss i Dog". 14.40 - S. „Drużyna A". 15.30 - S. „Wilk powietrzny". 16.15 - Komputerowe cuda. 16.40 - S. „Słoneczny patrol". 17.30 - Koszykówka. 19.00 - Wiadomości. 19.15 - S. „Mari Mar". 19.45 - Zaśpiewajmy. 20.10 - S. „Doktor Quinn". 21.00 - Film fab. „Człowiek, który nie zginie". 22.30 - Sport. 22.35 - S. „Utracony syn". 23.20 - Wszystko.

WILEŃSKA TV

7.55 - Z Wilna. 8.10 - Film anim. dla dzieci. **8.45 - Znad Wilii TV.** 9.15 - Film dla dzieci. 10.35 - Gwiazdy sportu. 10.50 - Sezon zimowy. 11.00 - Z Moskwy. 11.10 - O przyrodzie. 12.15 - Tydzień. 12.45 - Aby Litwie było lepiej. 13.15 - Towary i usługi. 13.25 - S. „Tajemnice i mity XX wieku". 14.00 - Z Moskwy. 14.10 - Program A. Politkowskiego. 14.45 - S. „Tajemnicza wyspa". 15.40 - Gwiazdy o gwiazdach. 16.10 - Film fab. „Jedyna droga". 17.50 - Muzyka z filmów. W. Wysocki. 18.05 - Patrol drogowy. 18.20 - Skandale tygodnia. 18.50 - Fitil. 19.05 - Kineskop. 20.05 - Koncert. 20.50 - Zrób sobie święto. 21.05 - Towary i usługi. 21.15 - Muzyka. 21.35 - Humor. 22.25 - Jesteś świadkiem. 22.55 - Znak jakości. 23.10 - Z Moskwy. 23.20 - Nocny kanał muz.

VILSAT

9.00 - Film fab. „Cyklon rozpoczyna się w nocy". 10.30 - Przetrwanie. 11.00 - Moje Wilno. 11.35 - Kalejdoskop zniżek. 11.50 - Muzyka. 18.00 - Dotyk. 19.00 - Kalejdoskop zniżek. 19.15 - Citius. Altius. Fortius. 19.30 - Cuda Czarodziejki. 20.00 - Sztafeta Vilsatu. 21.00 - Koncert życzeń. 22.00 - Film fab. „Nasz nauczyciel doktor Szpecht". 23.05 - Salon country.

I KANAŁ ROSJI

7.00 - Film fab. „Zbrojny i bardzo niebezpieczny". 8.40 - Milion lotto. 8.45 - Słowo duszpasterza. 9.00, 14.00, 16.50 - Wiadomości. 9.10 - Biblioteka domowa. 9.30 - Poczta muz. 10.10 - Kalambur. 10.45 - Smak. 11.05 - Powrót Galerii Tretjakowskiej. 11.35 - Mądrale i Mądralki. 12.20 - Koncert. 14.20 - Triumf. 14.50 - Film anim. 15.25 - W świecie zwierząt. 16.05 - Jak to było. 17.10 - Na strychu. 17.50 - S. „Ośmiornica-3". 19.10 - Show dżentelmenów. 19.45 - Dobranoc, dzieci. 20.00 - Czas. 20.55 - Film fab. „Duch i ciemność". 23.00 - Hokej na lodzie. 0.40 - Film fab. „Puszczaj na pełną moc!".

ROSYJSKA TV

6.00 - Ekspres poranny. 6.50 - Film anim. 7.00 - Dla wsi. 7.30 - Księgarenka. 7.45 - Drogami Rosji. 8.00 - Horyzont. 8.25 - Telegra dla dzieci. 8.50 - Film anim. 9.05 - S. „Mack i Matley". 9.25 - Witaj, kraju. 10.35 - Wszyscy mówią. 11.10 - Film fab. „Nieuchwytni mściciele". 12.30 - Piłka nożna bez granic. 13.00, 19.00 - Wiadomości. 13.30 - Ludzie i pieniądze. 14.00 - Federacja. 15.00 - S. „Prawo i porządek". 16.00 - Rosyjska walka. 17.00 - Ściśle tajne. 17.55 - Moja rodzina. 19.45 - Film fab. „Nie ma głupich". 21.50 - Anchlage i Co. 22.50 - Film fab. „Interwencja".

TV POLONIA

8.00 - „Dywan przez deskę" - reportaż. 8.30 - Hity satelity. 8.50 - Dzień dobry na dzień dobry. 9.30 - Wiadomości. 9.45 - Ala i As - program dla najmłodszych. 10.00 - Lekcja języka polskiego dla dzieci. 10.10 - Szafiki - program dla dzieci. 10.40 - Prognoza pogody. 10.45 - Dom pełen zwierząt. 11.00 - Brawo! Bis! 14.00 - Wiadomości. 14.10 - Studio parlamentarne - magazyn. 14.30 - Program rozrywkowy. 15.00 - Rozmowy kresowe. 16.00 - „Maszyna zmian" - serial dla młodych widzów. 16.30 - „Widget" - serial animowany dla młodych widzów. 17.00 - Informacje Studia Kontakt. 17.15 - Ludzie listy piszą. 17.30 - Mówi się. 18.00 - Teleexpress. 18.15 - Sport z satelity. 19.15 - „Tajemnice Sahary" - serial prod. włosko-niemiecko-francusko-angielskiej (1989). 20.15 - Dobranocka. 20.30 - Wiadomości. 20.45 - Kto jest kim w Polsce? 21.00 - „Bohater roku" - dramat prod. polskiej (1987). 22.50 - Program rozrywkowy. 23.30 - Panorama. 0.05 - Program rozrywkowy. 1.00 - Program rozrywkowy. 1.45 - „Przygody misia Colargola" - film animowany dla dzieci. 2.00 - Wiadomości. 2.20 - Kto jest kim w Polsce? 2.30 - „Tajemnice Sahary" - serial prod. włosko-francusko-niemiecko-angielskiej. 3.30 - Panorama. 4.05 - „Bohater roku"- dramat prod. polskiej. 5.55 - Program rozrywkowy. 6.35 - Sport z satelity. 7.35 - Rozmowy kresowe.

POLSAT

7.00 - Muzyka. 7.30 - Disco Relax. 8.30 - W drodze - magazyn redakcji programów religijnych. 9.00 - Smakosze i rozkosze. 9.15 - Lista przebojów. 9.30 - Encyklopedia słów wielkich i małych" - program dla dzieci. 10.00 - „Twinkle - przybysz z Krainy Marzeń" - serial anim. dla dzieci. 10.30 - „Power Rangers" - serial komiksowy. 11.00 - „Strażnik Teksasu" - ameryk. serial sensac. 12.00 - „Przejście Północnozachodnie", USA (1940). 14.20 - „Neutralni", Szwecja (1989). 15.30 - Oskar - magazyn filmowy. 16.00 - Magazyn. 16.30 - Rekiny kart. 17.00 - Informacje. 17.15 - Dziewięciu wspaniałych: gra-zabawa. 17.45 - Piramida: gra-zabawa. 18.15 - Rykowisko - program rozrywkowy. 18.45 - „Słoneczny patrol", USA (1989). 19.40 - „Alf" - ameryk. serial komed. 20.05 - Disco Polo Live. 21.00 - „Orły Temidy", USA (1986). 21.50 - Losowanie LOTTO. 23.10 - „Letni kochankowie", USA (1982). 23.55 - Ogłoszenie wyników LOTTO. 0.55 - „Życie jak sen" - serial komed., USA (1990). 1.25 - Playboy. 2.25 - „Columbo", USA (1992). 3.40 - Muzyka.

RTL 7

8.00 - „Beach Patrol" - serial. 8.45 - „Siódemka dzieciakom" - seriale anim. 9.35 - „Piękna i Bestia" - serial przyg. 10.30 - „Słodka dolina" - serial dla młodzieży. 10.50 - „Sunset Beach" - serial obycz. 11.40 - „Słynne ucieczki" - serial dok. 12.35 - „Jak się robi wiadomości" - serial komed. 13.00 - „Bolek i Lolek zapraszają" - seriale anim. 13.20 - „Świat Audobona" - serial przyrod. 14.25 - „W.C. Fields i ja" - film biograficzny, USA (1976). 16.25 - „Sliders" - serial SF. 17.15 - „Święta Dalekiego Wschodu" - serial dok. 18.10 - „Niesamowite historie" - serial SF. 19.00 - „Ziemia: ostatnie starcie" - serial SF. 19.50 - 7 minut - magazyn „To i owo". 20.05 - „Beach Patrol" - serial dla młodzieży. 20.50 - Prognoza pogody. 21.00 - „Wiatr ze wschodu" - franc. film wojenny (1992). 23.00 - 7 minut - wydarzenia dnia. 23.10 - „Crime Story" - serial krym. 0.05 - „Kalifornijski mit" - komedia, USA (1994). 1.40 - „Prawo miecza" - serial fantast. 2.30 - „Piękna i Bestia" - serial przyg. 3.20 - „Oblicza Nowego Jorku" - serial krym.

NIEDZIELA,
25 STYCZNIA

LTV

8.00 - S. „Stary II". 9.00 - Droga. 9.30 - Dla dzieci. 10.00 - S. „Łączność z brzegiem". 10.50 - Słowo chrześcijanina. 11.00 - Technologia i telekomunikacja. 11.20 - 7 dni Kowna. 12.00 - W świecie koszykówki. 12.30 - Sport na świecie. 13.15 - Podróż z LTV. 14.30 - Popołudnie z A. Czekuolisem. 15.00 - Koncert życzeń. 16.10 - S. „Domek na prerii". 17.00 - Dla rolników. 17.30 - Wesoła harmonia 97. 18.00 - Zielone drzewo życia. 18.30 - Wiadomości. 18.55 - Szanujmy słowo. 19.00 - Telegra. 19.35 - Nasze miasteczko. 20.30 - Panorama. 21.00 - Studio sportowe. 21.10 - Film dok. 22.15 - Film fab. „Władza, namiętność i morderstwo". 23.45 - Program muzyczny.

LNK

8.30 - S. „Mały detektyw". 9.00 - Humor. 9.30 - S. „Urwisy". 10.00 - S. „Szukajcie Mądrali". 10.30 - Kuchnia pani Grażyny. 11.00 - ABC zdrowia. Stenokardia. Przewlekłe zapalenie oskrzeli. 11.30 - Dawny świat prehistoryczny. 12.00 - Narodowa geografia. 13.00 - Kibir Tele Vibir. 14.15 - Klasyka TV: s. „Baron"; s. „Przybysze"; s. „Rendel i nieboszczyk Hopkirck". 16.55 - S. „W czepku urodzony". 17.45 - S. „Moloney". 18.35 - Z Hollywoodu. 19.05 - Babie lato. 20.00 - Wiadomości. 20.20 - Telelotto. 21.00 - Komedia „Prywatne przyjęcie". 22.35 - Kronika krymin. 23.05 - S. „Dziwne znajomości". 23.30 - Magazyn erot. 23.55 - Niwy. 0.25 - Na jednym końcu... 0.55 - S. „Taran".

BAŁTYCKA TV

8.30 - Program religijny. 9.25 - Humor. 10.15 - Walka słów. 11.05 - Humor. 11.30 - Bałtycka bomba. 15.30 - Telegra. 16.10 - S. „Podróże w czasie". 16.35 - S. „Trzy gwiazdy". 17.00 - S. „McGyver". 17.50 - S. „Zatoka Acapulco". 18.40 - S. „Dynastia II. Colbowie". 19.30 - Dla amatorów czterech kółek. 20.00 - Telegra dla rodziny. 21.00 - Mecze NBA. 22.00 - Przegląd NBA. 22.30 - Humor. 23.00 - Walka bez zasad. 23.30 - S. „Bulwarowe historie". 0.05-8.30 - CNN.

TV-3

9.00 - Teleshop. 9.15 - S. „Trudne dziecko". 9.40 - Film anim. 10.05 - S. „Nareszcie dzwonek". 10.30 - Wszystko. 11.00 - Okno na przyrodę. 11.30 - Kulinarne show. 11.55 - Zaśpiewajmy. 12.20 - S. „Katts i Dog". 12.45 - Budownictwo. 13.15 - S. „Telefon pomocy 911". 14.00 - „Beverly Hills, 90210". 14.45 - S. „Drużyna „A". 15.35 - Trójkąty. 16.15 - Piłka nożna. 17.00 - Sport na świecie. 17.30 - Humor. 18.00 - Akcenty. 18.25 - S. „Jesica Fletcher". 19.15 - S. „Mari Mar". 19.45 - S. Sabaliauskas rozmawia. 20.10 - S. „Doktor Quinn". 21.10 - Film fab. „Pałac rozkoszy". 22.35 - S. „Ulice San Francisco". 23.20 - Kino.

WILEŃSKA TV

8.00 - Z Moskwy. 8.10 - Film anim. dla dzieci. 8.30 - Jesteś świadkiem. 9.00 - Film fab. 10.15 - Znak jakości. 10.35 - Towary i usługi. 10.45 - Klasa! 11.00 - Z Moskwy. 11.10 - O przyrodzie. 12.15 - Stolica. 12.35 - Lekcja jęz. litewskiego. 12.45 - Paluszki lizać. 13.20 - Sportowy tydzień. 14.00 - Z Moskwy. 14.10 - Prasa i muzyka. 15.10 - S. „Tajemnicza wyspa". 15.35 - Telefon 23-55-60. 16.20 - Kamień węgielny. 16.50 - Moje kino. 17.35 - Wileńska jutrzenka. 18.00 - Sprawozdawca. 19.10 - Fitil. 19.25 - Film. „W. Wysocki w Ameryce". 20.25 - Towary i usługi. 20.35 - Koncert W. Dobrynina. 22.05 - S. „Mister Bean II". 22.45 - Teledyskoteka.

VILSAT

9.00 - Film fab. „Nasz nauczyciel doktor Szpecht". 11.00 - Salon country. 11.40 - Kalejdoskop zniżek. 11.55 - Muzyka. 18.05 - Godzina siły ducha. 19.00 - Kalejdoskop zniżek. 19.15 - Gwóźdź. 19.40 - XL - Music. 20.10 - Videomoda. 20.40 - Muzyka z ekranu. 21.00 - Zatrzymaj się, chwilo. 21.30 - Kłajpedzka TV. 22.30 - Dla młodzieży. 22.30 - Film fab. „Nasz nauczyciel doktor Szpecht".

I KANAŁ ROSJI

7.00 - Film anim. 7.10 - Film fab. „Maksimka". 8.30 - Klub W. Disneya. 8.55 - Ciągnienie Sportlotto. 9.00, 14.00, 23.40 - Wiadomości. 9.10 - Luźne notatki. 9.30 - Dopóki wszyscy w domu. 10.10 - Gwiazda poranna. 11.00 - Dla żołnierzy. 11.30 - Graj, harmonio. 12.00 - Magazyn dla wsi. 12.30 - S. „Podwodna odyseja ekipy Cousteau". 13.25 - Panorama śmiechu. 14.20 - Klub podróżników. 15.05 - Przegląd piłkarski. 15.35 - Klub W. Disneya. 16.30 - Koło historii. 17.25 - Koncert pamięci W. Wysockiego. 19.55 - Afisz filmowy. 20.00 - Czas. 20.35 - Komedia „Kokon". 22.55 - Hokej na lodzie.

ROSYJSKA TV

6.00 - Ekspres poranny. 6.50 - Film anim. 7.00 - Służę Ojczyźnie. 7.30 - Dla nastolatków. 8.25 - Telegra dla dzieci. 8.50 - Film anim. 9.05 - S. „Mack i Mattley". 9.25 - Witaj, kraju. 10.15 - Rosyjskie lotto. 11.00 - Film fab. „Nowe przygody nieuchwytnych". 12.30 - Oczywiste, lecz nieprawdopodobne. 13.00 - Wiadomości. 13.30 - Puls. 14.00 - W parlamencie. 15.00 - Prawo i porządek. 16.00 - Rozmowy o zwierzętach. 17.00 - Film anim. 17.55 - Stare mieszkanie. Rok 1964. 19.00 - Zwierciadło. 20.10 - Ring muzyczny. 21.50 - W czas. 22.20 - We mgle bzów. 23.05 - K-2 przedstawia.

TV POLONIA

8.00 - Program dnia. 8.05 - Słowo na niedzielę. 8.10 - Dzień dobry na dzień dobry. 9.05 - Śniadanie z Anną Wandą Głębocką. 9.55 - Pogoria... Zielona szkoła - reportaż. 10.15 - Niedzielne muzykowanie. 11.05 - Polonijne spotkania. 11.20 - Magazyn kulturalny. 11.35 - Zaproszenie - program krajoznawczy. 12.00 - Teatr familijny: „Miecz", autorzy: Wojciech i Maciej Szelachowscy. 13.00 - Szkoła na wesoło. 13.30 - „Kocie opowieści" - serial animowany dla dzieci. 14.00 - Transmisja niedzielnej Mszy św. 15.00 - Gościniec. 15.30 - Kraina uśmiechu. 16.30 - „Nie lubię lustra - portret Wojciecha Wiesiołłowskiego" - film dok. 17.25 - Tak jak w kinie. 17.50 - Pocztylion. 18.00 - Teleexpress. 18.15 - „Tajemnice wiklinowej zatoki" - serial dla dzieci. 18.40 - Film fabularny. 20.15 - Dobranocka. 20.30 - Wiadomości. 20.45 - Kto jest kim w Polsce? 21.00 - „Szwadron" - dramat historyczny prod. polskiej. 22.40 - Twoja lista przebojów. 23.30 - Panorama. 0.05 - Sport z satelity. 0.50 - Program kabaretowy. 1.50 - Zaczarowany ołówek - film animowany dla dzieci. 2.00 - Wiadomości. 2.20 - Kto jest kim w Polsce? 2.30 - Pocztylion. 2.40 - Kraina uśmiechu. 3.35 - Panorama. 4.05 - „Szwadron" - dramat historyczny prod. polskiej. 5.45 - Twoja lista przebojów. 6.35 - Auto - Moto - Klub. 6.50 - Ludzie listy piszą. 7.05 - Sport z satelity. 7.50 - Teledyski na życzenie.

POLSAT

7.00 - Muzyka. 7.30 - Disco Polo Live. 8.30 - Jesteśmy - magazyn redakcji programów religijnych. 9.00 - Na topie - program muzyczny. 9.30 - Klip Klaps - najmłodsza lista przebojów. 10.00 - „Robinson Sucroe" - serial anim. dla dzieci. 10.30 - „Power Rangers" - serial komed. 11.00 - Disco Relax. 12.00 - „Pomoc domowa" - serial komed. 12.30 - „Szogun", USA (1980-81). 13.30 - „Kochać do szaleństwa", USA (1988). 15.30 - Dziewięciu wspaniałych: gra-zabawa. 16.00 - Dyżurny satyryk kraju - program Tadeusza Drozdy. 16.30 - Piramida: gra-zabawa. 17.00 - Informacje. 17.15 - Miłość od pierwszego wejrzenia. 17.45 - „Słoneczny patrol", USA (1989). 18.45 - „Nowe przygody Robin Hoda" - serial przygod., USA (1996). 19.40 - „Alf" - ameryk. serial komed. 20.05 - Idź na całość - show z nagrodami. 21.00 - „Herkules 2" - serial Fantasy, USA (1994). 21.50 - Losowanie LOTTO. 22.00 - „Na zawsze", USA (1988). 23.55 - Na każdy temat. 0.55 - Magazyn sportowy. 2.30 - Muzyka.

KAVINĖ Alina KAWIARNIA
Pylimo 49, Vilnius, tel. 622094
Oferuje dania polskiej kuchni

RTL 7

8.00 - „Świat Audobona" - serial przyrod. 9.00 - „Bolek i Lolek zapraszają" - seriale anim. 9.25 - „Najeźdźcy" - serial SF. 10.20 - „Wiatr ze wschodu" - franc. film wojenny (1992). 12.20 - „Lassie" - serial dla młodzieży. 12.45 - „Sliders" - serial SF. 13.35 - „Autostrada do Nieba" - serial famil. 14.30 - „Kadet Rouselle" - franc. film przyg. (1954). 16.20 - „Crime Story" - serial krym. 17.15 - „Siódme niebo" - serial komed. 18.05 - „Prawo miecza" - serial fantast. 18.55 - „Sprawa dla Wycliffe'a" - serial sensac. 19.50 - 7 minut - wydarzenia dnia. 20.00 - Noc reklamożerców - program rozrywkowy. 20.50 - Prognoza pogody. 21.00 - „Ziemskie dziewczyny są łatwe" - komedia SF, USA (1989). 22.50 - Siedem pokus. 23.45 - „Oblicza Nowego Jorku" - serial krym. 0.35 - „Najeźdźcy" - serial SF. 1.30 - Noc reklamożerców - program rozrywkowy. 2.15 - Muzyka w RTL 7.

PONIEDZIAŁEK,
26 STYCZNIA

LTV

7.00 - Dzień dobry. 8.35 - S. „Ulica Gwiezdna". 9.00 - Droga. 9.30 - Program publ. 10.00 - S. „Niespokojne gimnazjum". 10.45 - Dla całej rodziny. 12.00 - W świecie koszykówki. 12.30 - Siedem dni Kowna. 13.10 - Dla rolników. 13.40 - Milioner. 16.00 - Wiadomości. 16.05 - Telekatalog. 16.20 - Wspomnijmy. 16.30 - S. „Niespokojne gimnazjum". 17.20 - Trembita. 17.50 - Wiadomości (ros.). 18.00 - Dla dzieci. 18.30 - Wiadomości. 19.00 - Telegra. 19.20 - „Dainu dainele". 19.30 - 01, 02, 03. 19.50 - Rozmowa z posłem Kęstutisem Glaveckasem. 20.30 - Panorama. 21.00 - Studio sportowe. 21.05 - Loteria. 21.10 - Film fab. „Kompan". 22.45 - Twórczy rok. 23.30 - Dziennik wieczorny. 23.40 - Program psych.

LNK

7.15 - Teleshop. 7.30 - Poranne koło. 9.00 - S. „Bez domu jest źle". 9.35 - S. „Słoneczne wybrzeże". 10.20 - S. „Człowiek-pająk". 10.45 - Teleshop. 11.15 - Z Hollywoodu. 11.45 - Kronika krym. 12.15 - Humor. 12.40 - TV „Lietuvos rytas". 13.35 - ABC zdrowia. Stenokardia. Przewlekłe zapalenie oskrzeli. 14.05 - Z pierwszej ręki. 14.20 - Babie lato. 15.15 - Teleshop. 15.30 - Odwet. 16.20 - S. „Skrzydła marzeń". 17.05 - S. „Słoneczne wybrzeże". 17.50 - S. „Bez domu jest źle". 18.20 - S. „Żar młodości". 19.05 - S. „Wielkie grzechy małego miasteczka". 22.00 - Wiadomości. 20.30 - Po obu stronach muru. 21.20 - Od ... do. 22.15 - Wiadomości. 22.30 - Film dok. 23.00 - Film fab. „Bolwieser". 0.55 - Sprawy 98. 1.45 - Kronika krym.

BAŁTYCKA TV

8.30-16.00 - BBC. 16.05 - Program muz. 17.00 - S. „Tak świat się kręci". 17.50 - Tak. Nie. 18.55 - Telegra. 19.05 - S. „Dallas". 19.55 - Wiadomości. 20.00 - Koszykówka. 20.30 - Program muz. 20.55 - Telegra. 21.00 - S. „Czynnik PSI". 21.50 - Program sportowy. 23.40 - Humor. 0.05-8.30 - CNN.

TV-3

8.30 - Teleshop. 8.45 - Niemieckie miasta. 9.45 - S. „Uroczy i dzielni". 10.10 - S. „Mari Mar". 15.15 - Teleshop. 15.30 - S. „Jutrzejsza gazeta". 16.15 - Trójkąt. 17.20 - Akcenty. 17.45 - S. „Beethoven". 18.10 - S. „Santa Barbara". 19.00 - Wiadomości. 19.15 - S. „Mari Mar". 19.45 - S. „Uroczy i dzielni". 20.25 - Tego jeszcze nie było. 20.30 - Komedia. 21.00 - S. „Melrose place". 22.00 - Sprawa. 22.30 - Humor. 22.50 - Nowości sportowe. 23.00 - Wiadomości. 23.05 - S. „Strefa zmroku". 23.30 - Program publ.

WILEŃSKA TV

8.00 - Z Moskwy. 8.10 - Sportowy tydzień. 8.50 - Humor. 9.40 - Karuzela. 10.25 - Dziękuję za zakup. 10.45 - Apteka. 11.00 - Z Moskwy. 11.10 - Film fab. „Miecz Hedeona". 13.05 - Znak jakości. 13.15 - Dziękuję za zakup. 13.45 - Apteka. 14.00 - Z Moskwy. 14.10 - Film fab. „Złota mgła". 17.50 - S. „Mamusie". 18.20 - Katastrofy tygodnia. 19.00 - Wiadomości. Dziś w miasteczku. 19.15 - Telefon 23-55-60. 20.00 - Z Moskwy. 20.30 - Rekiny prasy politycznej. 21.25 - Handel hurtowy. 21.30 - Teatr. 22.20 - Towary i usługi. 22.30 - Z Wilna. 22.45 - Kanał muzyczny. 23.35 - Nocny kanał muzyczny.

VILSAT

9.00 - Sztafeta Vilsatu. 10.00 - Nowości muzyczne. 10.30 - Kalejdoskop zniżek. 10.45 - Puls Wilna. 10.50 - Film fab. „Nasz nauczyciel doktor Szpecht". 12.00 - Kalejdoskop zniżek. 17.00 - Film fab. „Antonella". 18.00 - Videomoda. 18.30 - Nowości muzyczne. 19.00 - Vilsat cappuccino. 19.55 - Warto odwiedzić. 20.00 - Zatrzymaj się, chwilo. 20.30 - Kalejdoskop zniżek. 20.40 - Dla dzieci. 21.00 - Puls Wilna. 21.15 - Wiadomości (pol). 21.20 - Warto odwiedzić. 21.30 - Citius. Altius. Fortius. 22.05 - Film fab. „Wejście w labirynt". 23.40 - Kalejdoskop zniżek. 23.50 - Puls Wilna. 0.05 - Wiadomości (pol.). 0.10 - Nowości muzyczne.

I KANAŁ ROSJI

17.00, 0.10 - Wiadomości. 17.20 - S. „Fatalny spadek". 18.05 - Godzina szczytu. 18.30 - Zgadnij melodię. 19.00 - Poniedziałek z W. Poznerem. 19.45 - Dobranoc, dzieci. 20.00 - Czas. 20.40 - „Poltergeist". 21.45 - Życie wielkich ludzi. Maja Pliskiecka. 22.15 - Spektakl TV „Ożenek".

ROSYJSKA TV

6.30, 10.00, 16.00, 19.00, 22.30 - Wiadomości. 7.00, 22.55 - Oddział dyżurny. 7.15 - Towary pocztą. 7.20 - Strong przedstawia. 7.25 - Zapamiętaj. 7.30 - Pieniądze. 7.45 - Grafoman. 7.55 - Prawosławny kalendarz. 8.00 - Anchlage i Co. 9.05 - S. „Santa Barbara". 13.35 - Komedia „Sezon podatkowy". 15.30 - S. „Mały włóczęga". 16.30 - Krzyżówka. 17.00 - Historia pewnego wydarzenia. 17.15 - Melodramat. 19.30 - Drobnostki. 19.45 - S. „Santa Barbara". 20.50 - Show. 21.20 - „Hrabina de Monsoro". 23.15 - Autoshow.

TV POLONIA

8.00 - Gimnastyka. 8.05 - „Maszyna zmian" - serial dla młodych widzów. 8.35 - „Widget" - serial animowany dla dzieci. 9.00 - Pocztylion. 9.15 - Informacje Studia Kontakt. 9.30 - Wiadomości. 9.45 - Teledyski na życzenie. 9.55 - Prognoza pogody. 10.00 - „Ala i As" - program dla dzieci. 10.15 - Lekcja języka polskiego dla dzieci. 10.20 - Tata, a Marcin powiedział. 10.30 - „Klan" - serial prod. polskiej. 11.00 - „Pokój 107" - serial prod. polskiej. 11.30 - Maska - magazyn kulturalny. 12.00 - Ludzie listy piszą. 12.15 - Magazyn kulturalny. 12.30 - „Humor z myszką" - program rozrywkowy. 13.00 - Wiadomości. 13.10 - „Szwadron" - dramat historyczny prod. polskiej (1992). 14.50 - Twoja Lista przebojów. 15.40 - Studio parlamentarne. 16.00 - Panorama. 16.20 - Omówienie programu dnia. 16.30 - „Powroty do źródeł". 17.00 - Teledyski na życzenie. 17.10 - Sportowy tydzień. 17.30 - „Klan" - serial prod. polskiej. 18.00 - Teleexpress. 18.15 - Ciuchcia. 18.45 - Krzyżówka szczęścia - teleturniej. 19.15 - „Dajcie to na pierwszą stronę" - serial prod. kanadyjskiej. 20.15 - Dobranocka. 20.30 - Wiadomości. 21.00 - „Katastrofa" - dramat psychologiczno-społeczny prod. polskiej, (1966). 22.25 - Mała rzecz, a cieszy - program poświęcony polskim filmom animowanym. 22.40 - Życiorys z celi śmierci" - film dok. 23.30 - Panorama. 0.05 - Tok szok. 1.00 - Camerata 2 - magazyn myzyczny. 1.30 - Feliks Mendelssohn-Bartholdy - „Pieśń bez słów". 1.45 - Powitanie widzów amerykańskich. 1.50 - „Przygód kilka wróbla Ćwirka" - film animowany dla dzieci. 2.00 - Wiadomości. 2.30 - „Dajcie to na pierwszą stronę" - serial prod. kanadyjskiej. 3.30 - Panorama. 4.05 - „Katastrofa" - dramat psychologiczno-społeczny prod. polskiej. 5.30 - Mała rzecz, a cieszy. 5.45 - „Życiorys z celi śmierci" - film dok. 6.35 - „Klan" - serial prod. polskiej. 7.00 - W centrum uwagi. 7.20 - Teledyski na życzenie. 7.30 - Krzyżówka szczęścia - teleturniej.

POLSAT

7.00 - Poranek z Polsatem. 8.45 - Polityczne graffiti. 8.55 - Poranne informacje. 9.00 - „Batman" - serial animowany dla dzieci. 9.30 - Żar tropików" - serial sensac. USA. 10.30 - „Żar młodości" - kanad. serial obycz. 11.30 - „Drużyna „A" - ameryk. serial sensac. 12.30 - „Herkules 2" - serial Fantasy. 13.30 - „Dziewięciu wspaniałych". 14.00 - Disco Polo Live. 15.00 - Piramida: gra-zabawa. 15.30 - Drzewko szczęścia: gra-zabawa. 16.00 - „Batman" - serial anim. dla dzieci. 16.30 - Twój lekarz - magazyn medyczny. 17.00 - Informacje. 17.15 - Piraci Show: gra-zabawa. 17.45 - „Drużyna „A" - ameryk. serial sensac. 18.45 - „Świat według Bundych" - ameryk. serial komed. 19.15 - „Roseanne", USA (1988-1996). 19.45 - Informacje. 20.00 - Polityczne graffiti. 20.10 - „Żar tropików", USA. 21.00 - „Strażnik Teksasu" ameryk. serial sensac. 21.50 - Losowanie LOTTO. 22.00 - „Żelazny orzeł 3" - USA (1992). 23.50 - Wyniki losowania LOTTO. 23.55 - Informacje i biznes informacje. 0.15 - Polityczne graffiti. 0.25 - „Cena namiętności" - serial USA (1990). 2.15 - Muzyka.

RTL 7

8.00 - RTL 7 zaprasza. 8.40 - „Lassie" - serial dla młodzieży. 9.05 - „Siódme niebo" - serial komediowy. 9.55 - „Ziemskie dziewczyny są łatwe" - komedia SF USA (1989). 11.40 - „Kadet Rouselle" - franc. film przygod. 13.25 - „Autostrada do Nieba" - serial famil. 14.15 - Teleshopping. 15.15 - Muzyka w RTL 7. 15.35 - „Na sygnale" - serial obycz. 16.30 - „Siódemka dzieciakom" - seriale anim. 17.20 - „Dogonić śmierć" - serial sensacyjny. 18.15 - „Słodka dolina" - serial dla młodzieży. 18.35 - „Jak się robi wiadomości" - serial komed. 19.00 - „Sunset Beach" - serial obycz. 19.50 - 7 minut - wydarzenia dnia. 20.00 - „Na sygnale" - serial obycz. 20.50 - Prognoza pogody. 21.00 - „Akcja przeciw trzem" - franc. film sensac. (1980). 22.45 - 7 minut - wydarzenia dnia. 22.55 - „Dogonić śmierć" - serial sensac. 23.55 - „Policjanci z Miami" - serial krym. 0.45 - 7 minut - wydarzenia dnia. 0.55 - Ukryta kamera.

WTOREK, *27 STYCZNIA*

LTV

7.00 - Dzień dobry. 8.35 - S. „Ulica Gwiezdna". 9.00 - Trembita. 9.30 - Nasz język. 10.00 - S. „Niespokojne gimnazjum". 10.45 - Po pracy. 11.30 - Zdrowie. 12.00 - 01, 02, 03. 12.20 - Program psych. 13.20 - Telegra. 16,00 - Wiadomości. 16.05 - Dla domu. 16.30 - S. „Niespokojne gimnazjum". 17.20 - Program żydowski. 17.50 - Wiadomości (ros.). 18.00 - Dla dzieci. 18.30 - Wiadomości. 18.55 - Szanujmy słowo. 19.00 - S. „Panika na Karaibach". 19.50 - Dziewięć rzemiosł. 20.20 - „Dainu dainele". 20.30 - Panorama. 21.00 - Studio sportowe. 21.10 - Loteria. 21.15 - Znaki. 21.50 - S. „Rzymianka". 23.15 - W salach koncertowych. 23.30 - Dziennik wieczorny.

LNK

7.30 - Poranne koło. 9.30 - S. „Bez domu jest źle". 9.35 - S. „Słoneczne wybrzeże". 10.20 - S. „Człowiek-pająk". 10.45 - Teleshop. 11.15 - Z Hollywoodu. 11.45 - Od ... do. 12.40 - Po obu stronach muru. 13.35 - Salon białego kota. 14.20 - Sprawy 98. 15.15 - Teleshop. 15.30 - S. „Odwet". 16.20 - S. „Skrzydła marzeń". 17.05 - S. „Słoneczne wybrzeże". 17.50 - S. „Bez domu jest źle". 18.20 - S. „Żar młodości". 19.05 - S. „Wielkie grzechy małego miasteczka". 20.00 - Wiadomości. 20.30 - TV „Lietuvos rytas". 21.20 - S. „Nash Bridges". 22.15 - Wiadomości. 22.30 - S. „Zwariowana para". 22.55 - S. „Fall Guy". 23.45 - Czerwona linia. 0.35 - To ci rodzinka. 1.10 - Humor. 1.40 - Smacznego.

BAŁTYCKA TV

8.30-16.00 - BBC. 16.05 - Program muz. 17.00 - S. „Tak świat się kręci". 17.50 - Walka słów. 18.35 - Humor. 19.00 - Telegra. 19.05 - S. „Dallas". 19.55 - Wiadomości. 20.00 - Program publ. 20.30 - NBA JAM. 20.55 - Telegra. 21.00 - S. „Kierunek - Południe". 21.50 - Film fab. „Podbój". 23.45 - Humor. 0.10-8.30 - CNN.

TV-3

8.30 - Teleshop. 8.35 - S. „Santa Barbara". 9.30 - S. „Uroczy i dzielni". 10.15 - S. „Mari Mar". 15.30 - Teleshop. 15.45 - S. „Wilk powietrzny". 16.30 - Komputerowe cuda. 16.55 - POP TV. 17.45 - S. „Beethoven". 18.10 - S. „Santa Barbara". 19.00 - Wiadomości. 19.15 - S. „Mari Mar". 19.45 - S. „Uroczy i dzielni". 20.25 - Tego jeszcze nie było. 20.30 - Koszykówka. 21.00 - S. „Strażnik Texasu". 22.00 - S. „Postrach Ameryki". 22.50 - Sport. 23.00 - Wiadomości. 23.05 - S. „Strefa zmroku". 23.30 - Komedia „Pełna chata".

WILEŃSKA TV

7.55 - Z Wilna. 8.10 - Show I. Demidowa. 9.05 - Film anim dla dzieci. 9.40 - Handel hurtowy. 9.45 - Telefon 23-55-60. 10.30 - Towary i usługi. 10.45 - Apteka. 11.00 - Z Moskwy. 11.10 - Film fab. „Miecz Hedeona". 12.45 - Znak jakości. 13.05 - Dziękuję za zakup. 13.45 - Apteka. 14.00 - Z Moskwy. 14.10 - Film fab. „Szczęśliwy koniec". 17.50 - S. „Mamusie". 18.25 - Ci, którzy... 19.00 - Wiadomości. Dziś w miasteczku. 19.15 - Gwiazdy sportu. 19.30 - Stolica. 19.50 - Towary i usługi. 20.00 - Z Moskwy. 20.30 - Zawód. 21.25 - Handel hurtowy. 21.30 - Film fab. „Koen i Teid". 23.05 - Z Wilna. 23.20 - Patrol drogowy. 23.35 - Kanał muzyczny. 0.15 - Znak jakości. 0.40 - Nocny kanał muzyczny.

VILSAT

9.00 - Dla dzieci. 9.30 - Kłajpedzka TV. 10.00 - Nowości muzyczne. 10.30 - Kalejdoskop zniżek. 10.45 - Puls Wilna. 10.50 - Film fab. „Wejście w labirynt". 12.20 - Kalejdoskop zniżek. 17.00 - Film fab. „Antonella". 18.00 - Gwiezdny deszcz. 18.30 - Nowości muzyczne. 19.00 - Vilsat cappuccino. 19.55 - Warto odwiedzić. 20.00 - Moje Wilno. 20.30 - Kalejdoskop zniżek. 20.40 - Dla dzieci. 21.00 - Puls Wilna. 21.15 - Wiadomości (pol.). 21.20 - Warto odwiedzić. 21.30 - Przetrwanie. 22.05 - Film fab. „Wejście w labirynt". 23.50 - Puls Wilna. 0.05 - Wiadomości. 0.10 - Nowości muzyczne.

I KANAŁ ROSJI

8.00, 11.00, 14.00, 17.00, 24.00 - Wiadomości. 8.15 - S. „Fatalny spadek". 9.00 - Program W. Poznera. 9.45 - Panorama śmiechu. 10.20 - Biblioteka domowa. 10.30 - Zgadnij melodię. 11.15 - Razem. 14.20 - S. „Różowa pantera". 14.55 - Dobra okazja. 15.40 - S. „Nowe przygody Robin Hooda". 16.10 - Do lat 16 i więcej. 16.30 - Dookoła świata. 17.20 - S. „Fatalny spadek". 18.05 - Godzina szczytu. 18.30 - Zgadnij melodię. 19.00 - Temat. 19.45 - Dobranoc, dzieci. 20.00 - Czas. 20.40 - Gwiazdy piłki nożnej. 21.55 - Film fab. „Jedyna". 23.40 - Piłka nożna.

ROSYJSKA TV

6.30, 10.00, 16.00, 19.00, 22.30 - Wiadomości. 7.00, 22.55 - Oddział dyżurny. 7.15 - Towary pocztą. 7.20 - Świat zdrowia. 7.25 - Zapamiętaj. 7.30 - Pieniądze. 7.45 - Grafoman. 7.55 - Prawosławny kalendarz. 8.00 - Rozmowy o zwierzętach. 9.05 - S. „Santa Barbara". 13.25 - Melodramat „Oczy". 15.05 - Dom towarowy Le Monti. 15.30 - S. „Mały włóczęga". 16.30 - Miłość od pierwszego wejrzenia. 17.05 - Film fab. „Starsza siostra". 19.30 - Drobnostki. 19.45 - S. „Santa Barbara". 20.50 - S."Psi świat". 21.20 - S. „Hrabina de Monsoro". 23.15 - Ścieżka dźwiękowa.

TV POLONIA

8.00 - Gimnastyka. 8.10 - „Kocie opowieści" - serial anim. dla dzieci. 8.35 - „Tajemnice Wiklinowej Zatoki" - serial anim. dla dzieci. 9.00 - Kto jest kim w Polsce. 9.10 - Sportowy tydzień. 9.30 - Wiadomości. 9.45 - Teledyski na życzenie. 9.55 - Prognoza pogody. 10.00 - Szkoła na wesoło. 10.30 - „Klan" - serial prod. polskiej. 11.00 - „Dajcie to na pierwszą stronę" - serial prod. kanadyjskiej. 12.00 - Galeria pod strzechą. 12.30 - Krzyżówka szczęścia - teleturniej. 13.00 - Wiadomości. 13.10 - „Katastrofa" - dramat psychologiczno-społeczny prod. polskiej. 14.35 - Mała rzecz, a cieszy. 14.50 - „Życiorys z celi śmierci" - film dok. 15.35 - Tak jak w kinie. 16.00 - Panorama. 16.20 - Omówienie programu dnia. 16.30 - Gościniec - magazyn kultury ludowej. 17.00 - Teledyski na życzenie. 17.10 - Zaproszenie - program krajoznawczy. 17.30 - „Klan" - serial prod. polskiej, reż. Paweł Karpiński. 18.00 - Teleexpress. 18.15 - „Janka" - serial dla młodych widzów. 18.45 - Polska piosenka. 19.15 - „Zajęcia dydaktyczne" - film fab. prod. polskiej, (1980). 20.15 - Dobranocka. 20.30 - Wiadomości. 21.00 - „Polskie drogi" - serial prod. polskiej. 22.45 - Bohater w alfabecie. 23.05 - „Nie zostałem wypędzony" - reportaż. 23.30 - Panorama. 0.05 - Teatr TV: Robert Anderson - „Samotna noc". 1.00 - Zwycięzcy Międzynarodowych Konkursów Skrzypcowych im. Henryka Wieniawskiego. 1.45 - Powitanie widzów amerykańskich. 1.50 - „Opowiadania Muminków" - film animowany dla dzieci. 2.00 - Wiadomości. 2.30 - „Zajęcia dydaktyczne" - film fab. prod. polskiej. 3.30 - Panorama. 4.05 - „Polskie drogi" - serial prod. polskiej. 5.50 - Bohater w alfabecie. 6.10 - „Nie zostałem wypędzony" - reportaż. 6.35 - „Klan" - serial prod. polskiej. 7.00 - W centrum uwagi. 7.20 - Teledyski na życzenie. 7.30 - Polska piosenka.

POLSAT

7.00 - Poranek z Polsatem. 8.45 - Polityczne graffiti. 8.55 - Poranne informacje. 9.00 - „Batman" - serial anim. dla dzieci. 9.30 - „Żar tropików", USA (1991). 10.30 - „Żar młodości" - kanad. serial obycz. 11.30 - „Drużyna „A" - ameryk. serial sensac. 12.30 - „Nowe przygody Robin Hooda" - serial przyg. 13.30 - Idź na całość - show z nagrodami. 14.30 - Oskar - magazyn filmowy. 15.00 - Dyżurny satyryk kraju - program Tadeusza Drozdy. 15.30 - Jednoręki bandyta: gra-zabawa. 16.00 - „Gdzie się podziała Carmen Sandiego" - serial anim. dla dzieci. 16.30 - Małolata. 17.00 - Informacje. 17.15 - Rekiny kart - program rozrywkowy. 17.45 - „Nieustraszony" - ameryk. serial sensac. 18.45 - „Świat według Bundych" - ameryk. serial komed. 19.15 - „Roseanne", USA (1988-1996). 19.45 - Informacje. 20.00 - Polityczne graffiti. 20.10 - „Żar tropików", USA (1991). 21.00 - „Nocny patrol" - serial USA (1995-96). 22.00 - „Ostry dyżur" - ameryk. serial obycz. 22.55 - „Gwiezdna eskadra", USA (1995). 23.55 - Wyniki losowania LOTTO. 24.00 - Informacje i biznes informacje. 0.20 - Polityczne graffiti. 0.30 - Telewizyjne Biuro Śledcze - magazyn policyjny. 0.55 - Motowiadomości. 1.30 - Muzyka.

RTL 7

8.00 - RTL 7 zaprasza. 8.35 - „Siódemka dzieciakom" - serial anim. 9.20 - „Słodka dolina" - serial dla młodzieży. 9.45 - „Sunset Beach" - serial obycz. 10.30 - „Akcja przeciw trzem" - franc. film sensac. (1980). 12.10 - „Jak się robi wiadomości" - serial komed. 12.35 - „Policjanci z Miami" - serial krym. 13.25 - Teleshopping. 14.25 - Muzyka w RTL 7. 15.05 - Ukryta kamera. 15.35 - „Na sygnale" - serial obycz. 16.30 - „Siódemka dzieciakom" - serial anim. 17.25 - „Kariera maklera" - serial obycz. 18.15 - „Słodka dolina" - serial dla młodzieży. 18.35 - „Czy boisz się ciemności" - serial dla młodzieży. 19.00 - „Sunset Beach" - serial obycz. 19.50 - 7 minut - wydarzenia dnia. 20.00 - „Łobuzy Robina" - serial obycz. 20.50 - Prognoza pogody. 21.00 - Wyścig Charliego" - film sensac., USA (1979). 22.45 - 7 minut - wydarzenia dnia. 22.55 - „Kariera maklera" - serial obycz. 23.50 - „Policjanci z Miami" - serial krym. 0.40 - 7 minut - wydarzenia dnia. 0.55 - Siedem pokus. 1.45 - Muzyka w RTL 7.

ARDENA
Produkcja żaluzji
Sprzęt oświetleniowy
Tel. 63-37-02, fax 26-10-36
Vytenio 20, Wilno

ZNAD WILII TV

ŚRODA, *28 STYCZNIA*

LTV

7.00 - Dzień dobry. 8.35 - S. „Ulica Gwiezdna". 9.00 - Menora. 9.30 - W świecie filmu. 10.00 - S. „Niespokojne gimnazjum". 10.45 - Znaki. 11.20 - Dziewięć rzemiosł. 11.50 - Popołudnie z A. Czekuolisem. 12.20 - S. „Rzymianka". 13.40 - Ruletka w kawiarni Konrada. 16.00 - Wiadomości. 16.05 - Dla domu. 16.30 - Film dok. 17.20 - Teleartel. 17.50 - Wiadomości (ros.). 18.30 - Mistrzostwa LLK. 20.00 - Milioner. 20.30 - Panorama. 21.00 - Studio sportowe. 21.10 - Loteria. 21.15 - Film fab. „Bogate i słynne". 23.30 - Dziennik wieczorny.

LNK

7.15 - Teleshop. 7.30 - Poranne koło. 9.00 - S. „Bez domu jest źle". 9.35 - S. „Słoneczne wybrzeże". 10.20 - S. „Człowiek-pająk". 10.45 - Teleshop. 11.15 - ABC zdrowia. 11.45 - Sprawy 98. 12.40 - Od... do. 13.35 - Film dok. 14.20 - Po obu stronach muru. 15.15 - Teleshop. 15.30 - S. „Odwet". 16.20 - S. „Skrzydła marzeń". 17.05 - S. „Słoneczne wybrzeże". 17.50 - S. „Bez domu jest źle". 18.20 - S. „Żar młodości". 19.05 - S. „Wielkie grzechy małego miasteczka". 20.00 - Wiadomości. 20.30 - Czerwona linia. 21.20 - Szósty zmysł. 22.15 - Wiadomości. 22.30 - S. „Zwariowana para". 22.55 - S. „Fall Guy". 23.45 - TV „Lietuvos rytas". 0.35 - Babie lato. 1.20 - Z Hollywoodu.

BAŁTYCKA TV

8.30-16.00 - BBC. 16.05 - Program muz. 17.00 - S. „Tak świat się kręci". 17.50 - Telegra dla rodziny. 18.35 - Program publ. 19.00 - Telegra. 19.05 - S. „Dallas". 19.55 - Wiadomości. 20.00 - Humor. 20.30 - Dla młodzieży. 20.55 - Telegra. 21.00 - Brzeg. 21.50 - S. „Maklerzy". 22.40 - Humor. 23.05 - Program muz. 23.30 - Walka słów. 0.15-8.30 - CNN.

TV-3

8.30 - Teleshop. 8.45 - S. „Santa Barbara". 9.30 - S. „Uroczy i dzielni". 10.15 - S. „Mari Mar". 15.30 - Teleshop. 15.45 - S. „Jesica Fletcher". 16.30 - Program muz. 16.55 - S. „Nareszcie dzwonek". 17.20 - Budownictwo. 17.45 - S. „Beethoven". 18.10 - S. „Santa Barbara". 19.00 - Wiadomości. 19.15 - S. „Mari Mar". 19.45 - S. „Uroczy i dzielni". 20.25 - Tego jeszcze nie było. 20.30 - Komedia „Żonaty i z dziećmi". 21.00 - S. „Jutrzejsza gazeta". 22.00 - S. „Nowojorscy gliniarze". 22.50 - Sport. 23.00 - Wiadomości. 23.05 - S. „Strefa zmroku". 23.30 - Komedia.

WILEŃSKA TV

7.55 - Z Wilna. 8.10 - Zawód. 9.05 - Paluszki lizać. 9.40 - Handel hurtowy. 9.45 - Gwiazdy sportu. 10.00 - Stolica. 10.20 - Towary i usługi. 10.30 - Dziękuję za zakup. 10.45 - Apteka. 11.00 - Z Moskwy. 11.10 - Film fab. „Wietnam, Texas". 12.55 - Znak jakości. 13.05 - Podoba się - patrz. 13.15 - Dziękuję za zakup. 13.45 - Apteka. 14.00 - Z Moskwy. 14.10 - Film fab. „Kumparsita". 17.50 - S. „Mamusie". 18.20 - Handel hurtowy. 18.25 - Ci, którzy. 19.00 - Wiadomości. Dziś w miasteczku. **19.15 - Znad Wilii TV.** 19.45 - Lekcja jęz. litewskiego. 19.55 - Co nowego w „Stikliai". 20.00 - Z Moskwy. 20.30 - Film fab. „Detektyw". 23.05 - Towary i usługi. 23.145 - Z Wilna. 23.30 - Kanał muzyczny. 0.10 - Znak jakości. 0.35 - Nocny kanał muzyczny.

VILSAT

9.00 - Zatrzymaj się, chwilo. 9.30 - Aktualności wileńskie. 10.00 - Nowości muzyczne. 10.30 - Kalejdoskop zniżek. 10.45 - Puls Wilna. 10.50 - Film fab. „Wejście w labirynt". 12.00 - Kalejdoskop zniżek. 17.00 - Film fab. „Antonella". 18.00 - Program religijny. 18.30 - Nowości muzyczne. 19.00 - Vilsat cappuccino. 19.55 - Warto odwiedzić. 20.00 - Cuda czarodziejki. 20.30 - Kalejdoskop zniżek. 20.40 - Dla dzieci. 21.00 - Puls Wilna. 21.15 - Wiadomości (pol.). 21.20 - Warto odwiedzić. 21.30 - A było tak ... 22.05 - Film fab. „Wejście w labirynt". 23.40 - Kalejdoskop zniżek. 23.50 - Puls Wilna. 0.05 - Wiadomości. 0.10 - Nowości muzyczne.

I KANAŁ ROSJI

8.00, 11.00, 14.00, 17.00, 23.45 - Wiadomości. 8.15 - S. „Fatalny spadek". 9.00 - Temat. 9.45 - W świecie zwierząt. 10.25 - Show dżentelmenów. 11.15 - Razem. 14.20 - S. „Różowa pantera". 14.45 - Klasyczna kompania. 15.15 - Zew dżungli. 15.40 - S. „Nowe przygody Robin Hooda". 16.10 - Do lat 16 i więcej. 16.30 - Dookoła świata. 17.20 - S. „Fatalny spadek". 18.05 - Godzina szczytu. 18.30 - Gorączka złota. 19.10 - Człowiek i prawo. 19.45 - Dobranoc, dzieci. 20.00 - Czas. 20.40 - Film fab. „Śmiertelna walka". 22.40 - Filmy dok. 23.25 - Piłka nożna.

ROSYJSKA TV

6.30, 10.00, 16.00, 19.00, 22.30 - Wiadomości. 7.00, 22.55 - Oddział dyżurny. 7.15 - Towary pocztą. 7.20 - Przegląd lekarski. 7.25 - Zapamiętaj. 7.30 - Pieniądze. 7.45 - Grafoman. 7.55 - Prawosławny kalendarz. 8.00 - Show. 8.30 - S. „Psi świat". 9.05 - S. „Santa Barbara". 13.35 - Film fab. „Halucynacje". 15.30 - S. „Mały włóczęga". 16.30 - Krzyżówka. 17.00 - Historia pewnego wydarzenia. 17.20 - Komedia „Nie chcę się żenić". 19.30 - Drobnostki. 19.45 - S. „Santa Barbara". 20.50 - Sam sobie reżyserem. 21.20 - S. „Hrabina de Monsoro". 23.15 - Żywa kolekcja.

TV POLONIA

8.00 - Gimnastyka. 8.10 - Program rozrywkowy. 9.10 - Zaproszenie - program krajoznawczy. 9.30 - Wiadomości. 9.45 - Teledyski na życzenie. 9.55 - Prognoza pogody. 10.00 - „Janka" - serial dla młodych widzów. 10.30 - „Klan" - serial prod. polskiej. 11.00 - „Zajęcia dydaktyczne" - film fab. prod. polskiej, (1980). 12.00 - Powroty do źródeł - reportaż. 12.30 - Polska piosenka. 13.00 - Wiadomości. 13.10 - „Polskie drogi" - serial prod. polskiej. 14.55 - Bohater w alfabecie. 15.15 - „Nie zostałem wypędzony" - reportaż. 15.40 - Polonijne spotkania. 16.00 - Panorama. 16.20 - Omówienie programu dnia. 16.30 - Auto - Moto - Klub. 16.45 - Przegląd prasy polonijnej. 17.00 - Teledyski na życzenie. 17.10 - Przyrodnicy. 17.30 - „Klan" - serial prod. polskiej. 18.00 - Teleexpress. 18.15 - Sport z satelity. 20.15 - Dobranocka. 20.30 - Wiadomości. 21.00 - „Mleczna droga" - film fab. prod. polskiej (1990). 22.30 - Trzy dekady rocka w Polsce. 23.30 - Panorama. 0.05 - Ze sztuką na ty. 1.00 - Gaude Mater '97 - VI Międzynarodowy Festiwal Muzyki w Częstochowie. 1.45 - Powitanie widzów amerykańskich. 1.50 - „Na tropie" - film animowany dla dzieci. 2.00 - Wiadomości. 2.30 - „Nie lubię lustra - portret Wojciecha Wiesiołłowskiego" - film dok. 3.30 - Panorama. 4.05 - „Mleczna droga" - film fab. prod. polskiej. 5.35 - Trzy dekady rocka w Polsce. 6.35 - „Klan" - serial prod. polskiej. 7.00 - W centrum uwagi. 7.20 - Teledyski na życzenie. 7.30 - Program rozrywkowy.

POLSAT

7.00 - Poranek z Polsatem. 8.45 - Polityczne graffiti. 8.55 - Poranne informacje. 9.00 - „Gdzie się podziała Carmen Sandiego" - serial anim. dla dzieci. 9.30 - „Żar tropików", USA (1991). 10.30 - „Żar młodości" - kanad. serial obycz. 11.30 - „Nieustraszony" - ameryk. serial sensac. 12.30 - „Nocny patrol", USA (1995-96). 13.30 - Piramida: gra-zabawa. 14.00 - Disco Relax. 15.00 - 4x4 - magazyn motoryzacyjny. 15.30 - Trzy kwadraty: gra-zabawa. 16.00 - „Batman" - serial anim. dla dzieci. 16.30 - Link Journal - magazyn mody. 17.00 - Informacje. 17.15 - Hallo miliard - program rozrywkowy. 17.45 - „Drużyna „A" - ameryk. serial sensac. 18.45 - „Perła" - ameryk. serial komed. 19.15 - „Roseanne", USA (1988-1996). 19.45 - Informacje. 20.00 - Polityczne graffiti. 20.10 - „Żar tropików", USA (1991). 21.00 - „F/X", USA (1996). 21.50 - Losowanie LOTTO. 22.00 - „Mroczne niebo", USA (1996). 23.50 - Informacje i biznes informacje. 0.10 - Polityczne graffiti. 0.20 - Magazyn Teatru Otwartego. 1.30 - Muzyka.

RTL 7

8.00 - RTL 7 zaprasza. 8.35 - „Siódemka dzieciakom" - seriale anim. 9.20 - „Słodka dolina" - serial dla młodzieży. 9.45 - „Sunset Beach" - serial obycz. 10.30 - „Wyścig Charliego" - film sensac., USA (1979). 12.10 - „Czy boisz się ciemności" - serial dla młodzieży. 12.40 - „Policjanci z Miami" - serial krym. 13.25 - Teleshopping. 14.25 - Muzyka w RTL 7. 14.50 - Siedem pokus. 15.45 - „Łobuzy Robina" - serial obycz. 16.30 - „Siódemka dzieciakom" - serial anim. 17.25 - „Uśmiech losu" - serial obycz. 18.15 - „Słodka dolina" - serial dla młodzieży. 18.35 - „Czy boisz się ciemności" - serial dla młodzieży. 19.00 - „Sunset Beach" - serial obycz. 19.50 - 7 minut - wydarzenia dnia. 20.00 - „Law and Order" - serial krym. 20.50 - Prognoza pogody. 21.00 - „Obcy na mojej ziemi" - dramat obycz., USA (1988). 22.40 - 7 minut - wydarzenia dnia. 22.50 - „Uśmiech losu" - serial obycz. 23.40 - „Wydział zabójstw" - serial krym. 0.35 - 7 minut - wydarzenia dnia. 0.45 - Ukryta kamera. 1.10 - Muzyka w RTL 7.

CZWARTEK,
29 STYCZNIA

LTV

7.00 - Dzień dobry. 8.35 - S. „Ulica Gwiezdna". 9.00 - Teleartel. 9.30 - Twój czas. 10.00 - S. „Panika na Karaibach". 10.50 - Zielone drzewo życia. 11.20 - Mój dom. 11.30 - Europejski zegar. 12.15 - Etnokultura. 13.15 - Milioner. 16.00 - Wiadomości. 16.05 - Dla domu. 16.35 - Film dok. 17.20 - Ratuj przyjaciela. 17.50 - Wiadomości. 18.00 - S. „Noe i Kasper". 18.30 - Wiadomości. 18.55 - Szanujmy słowo. 19.00 - S. „Panika na Karaibach". 19.50 - Drogi. Samochody. Ludzie. 20.30 - Panorama. 21.00 - Studio sportowe. 21.10 - Loteria. 21.15 - Film fab. „Moja lewa noga". 23.00 - Stop kadr. 23.30 - Dziennik wieczorny. 23.40 - Film dok.

LNK

7.15 - Teleshop. 7.30 - Poranne koło. 9.00 - S. „Bez domu jest źle". 9.35 - S. „Słoneczne wybrzeże". 10.35 - S. „Człowiek-pająk". 10.45 - Teleshop. 11.15 - Twój wychowanek. 11.45 - Humor. 12.10 - Smacznego. 12.40 - Babie lato. 13.35 - To ci rodzinka. 14.20 - Czerwona linia. 15.15 - Teleshop. 15.30 - S. „Odwet". 16.20 - S. „Skrzydła marzeń". 17.05 - S. „Słoneczne wybrzeże". 17.50 - S. „Bez domu jest źle". 18.20 - S. „Żar młodości". 19.05 - S. „Wielkie grzechy małego miasteczka". 20.00 - Wiadomości. 20.30 - Sprawy 98/5. 21.20 - S. „Ekstradycja". 22.15 - Wiadomości. 22.30 - S. „Zwariowana para". 22.55 - S. „Fall Guy". 23.45 - Po obu stronach muru. 0.35 - Od ... do. 1.25 - Z Hollywoodu.

BAŁTYCKA TV

8.30-16.00 - BBC. 16.05 - Program muz. 17.00 - S. „Tak świat się kręci". 17.50 - Brzeg. 18.35 - Humor. 19.00 - Telegra. 19.05 - S. „Dallas". 19.55 - Wiadomości. 20.00 - Ring. 20.30 - Humor. 20.55 - Telegra. 21.00 - S. „Kierunek - Południe". 21.50 - Film fab. „Z Paryża, czy skąd indziej...". 23.30 - NBA JAM. 24.00-8.30 - CNN.

TV-3

8.30 - Teleshop. 8.45 - S. „Santa Barbara". 9.30 - S. „Uroczy i dzielni". 10.15 - S. „Mari Mar". 15.30 - Teleshop. 15.45 - S. „Drużyna „A". 16.30 - Zaśpiewajmy. 16.55 - S. „Nareszcie dzwonek". 17.20 - Kulinarne show. 17.45 - S. „Beethoven". 18.10 - S. „Santa Barbara". 19.00 - Wiadomości. 19.15 - S. „Mari Mar". 19.45 - S. „Uroczy i dzielni". 20.20 - Tego jeszcze nie było. 20.30 - S. „Pełna chata". 21.00 - S. „Słoneczny patrol". 22.00 - S. „X-Files". 22.50 - Sport. 23.00 - Wiadomości. 23.05 - S. „Strefa zmroku". 23.30 - Program publ.

WILEŃSKA TV

7.55 - Z Wilna. 8.10 - Moje kino. 8.55 - Podoba się - patrz. 9.10 - Program A. Politkowskiego. 9.40 - Handel hurtowy. **9.45 - Znad Wilii TV.** 10.15 - Lekcja jęz. litewskiego. 10.25 - Towary i usługi. 10.45 - Apteka. 11.00 - Z Moskwy. 13.00 - Znak jakości. 13.15 - Dziękuję za zakup. 13.45 - Apteka. 14.00 - Z Moskwy. 14.10 - Film fab. „Nokturn na perkusje i motocykl". 17.50 - S. „Mamusie". 18.25 - Ci, którzy ... 19.00 - Wiadomości. Dziś w miasteczku. 19.15 - Lekarz domowy. 19.45 - Towary i usługi. 19.55 - Vilanta przedstawia. 20.00 - Z Moskwy. 20.30 - Zrób krok. 21.25 - Handel hurtowy. 21.30 - Film fab. „Lot gołąbki". 23.15 - Z Wilna. 23.30 - Patrol drogowy. 23.40 - Kanał muzyczny. 0.25 - Znak jakości. 0.50 - Nocny kanał muzyczny.

VILSAT

9.00 - Salon country. 9.40 - Citius. Altius. Fortius. 10.00 - Nowości muzyczne. 10.30 - Kalejdoskop zniżek. 10.45 - Puls Wilna. 10.50 - Film fab. „Wejście w labirynt". 12.05 - Kalejdoskop zniżek. 17.00 - Film fab. „Antonella". 18.00 - Maluch. 18.15 - AIF. 18.30 - Nowości muzyczne. 19.00 - Vilsat cappuccino. 19.55 - Warto odwiedzić. 20.00 - Przetrwanie. 20.30 - Kalejdoskop zniżek. 20.40 - Dla dzieci. 21.00 - Puls Wilna. 21.15 - Wiadomości. 21.20 - Warto odwiedzić. 21.30 - Aktualności wileńskie. 22.05 - Film fab. „Wejście w labirynt". 23.40 - Kalejdoskop zniżek. 23.50 - Puls Wilna. 0.045 - Wiadomości. 0.10 - Nowości muzyczne.

I KANAŁ ROSJI

8.00, 11.00, 14.00, 17.00, 22.55 - Wiadomości. 8.15 - S. „Fatalny spadek". 9.00 - Człowiek i prawo. 9.35 - Dopóki wszyscy w domu. 10.15 - Biblioteka domowa. 10.25 - Te ciekawe zwierzęta. 11.15 - Razem. 14.20 - Film anim. 14.45 - Klasyczna kompania. 15.10 - Legogo. 15.40 - S. „Nowe przygody Robin Hooda". 16.05 - Program muz. 16.30 - Dookoła świata. 17.20 - S. „Fatalny spadek". 18.05 - Godzina szczytu. 18.30 - Te ciekawe zwierzęta. 19.05 - W poszukiwaniu utraconego. 20.00 - Czas. 20.40 - Komedia „Rzeczowi ludzie". 22.25 - S. „Kaskaderzy".

ROSYJSKA TV

6.30, 10.00, 16.00, 19.00, 22.30 - Wiadomości. 7.00, 22.25 - Oddział dyżurny. 7.15 - Towary pocztą. 7.20 - Strong przedstawia. 7.25 - Zapamiętaj. 7.30 - Pieniądze. 7.45 - Grafoman. 7.55 - Prawosławny kalendarz. 8.00 - W czas. 8.30 - Sam sobie reżyserem. 9.05 - S. „Santa Barbara". 13.35 - Komedia „Narzeczona z Paryża". 15.05 - Zadbaj o swój organizm. 15.30 - S. „Mały włóczęga". 16.30 - Miłość od pierwszego wejrzenia. 17.00 - Historia pewnego wydarzenia. 17.20 - Film fab. „Miłość na zamówienie". 19.30 - Drobnostki. 19.45 - S. „Santa Barbara". 20.50 - S. „Tak, panie ministrze". 21.20 - S. „Hrabina de Monsoro". 23.15 - Podium. 23.40 - Mecze NBA.

TV POLONIA

8.00 - Gimnastyka. 8.10 - „I wszystko się może zdarzyć" - koncert Anity Lipnickiej. 9.00 - Kto jest kim w Polsce. 9.10 - Przyrodnicy. 9.30 - Wiadomości. 9.45 - Teledyski na życzenie. 9.55 - Prognoza pogody. 10.00 - Szafiki - program dla dzieci. 10.30 - „Opactwo cystersów znad rzeki" - reportaż. 11.00 - „Nie lubię lustra - portret Wojciecha Wiesiołłowskiego" - film dok. 12.00 - Gościniec - magazyn kultury ludowej. 12.30 - Program rozrywkowy. 13.00 - Wiadomości. 13.10 - „Mleczna droga" - film fab. prod. polskiej. 14.40 - Trzy dekady rocka w Polsce. 15.40 - Auto - Moto - Klub - magazyn sportów motorowych. 16.00 - Panorama. 16.20 - Omówienie programu dnia. 16.25 - Uczmy się polskiego. 17.00 - Teledyski na życzenie. 17.10 - Spojrzenia na Polskę. 17.30 - Credo - magazyn katolicki. 18.00 - Teleexpress. 18.15 - „Żegnaj Rockefeller" - serial dla młodych widzów. 18.45 - Krzyżówka szczęścia - teleturniej. 19.15 - „Królowa Bona" - serial historyczny prod. polskiej. 20.15 - Dobranocka. 20.30 - Wiadomości. 21.00 - Gyorgy Spire - „Szalbierz" (spektakl z 1990 r.). 22.55 - MdM - program rozrywkowy. 23.30 - Panorama. 0.05 - „Nic śmiesznego" - film fab. prod. polskiej (1995). 1.45 - Powitanie widzów amerykańskich. 1.50 - „Bibi" - film animowany dla dzieci. 2.00 - Wiadomości. 2.30 - „Królowa Bona" - serial historyczny prod. polskiej. 3.30 - Panorama. 4.05 - Gyorgy Spiro „Szalbierz" (spektakl z 1990 r.). 6.00 - MdM - program rozrywkowy. 6.35 - Credo - magazyn katolicki. 7.00 - W centrum uwagi. 7.20 - Teledyski na życzenie. 7.30 - Krzyżówka szczęścia - teleturniej.

POLSAT

7.00 - Poranek z Polsatem. 8.45 - Polityczne graffiti. 8.55 - Poranne informacje. 9.00 - „Batman" - serial anim. dla dzieci. 9.30 - „Żar tropików", USA (1991). 10.30 - „Żar młodości" - kanad. serial obycz. 11.30 - „Drużyna „A" - ameryk. serial sensac. 12.30 - „Ostry dyżur" - ameryk. serial obycz. 13.30 - Miłość od pierwszego wejrzenia. 14.00 - Rekiny kart. 14.30 - Twój lekarz - magazyn medyczny. 15.00 - Link Journal - magazyn mody. 15.30 - Drzewko szczęścia: gra-zabawa. 16.00 - „Gdzie się podziała Carmen Sandiego" - serial anim. dla dzieci. 16.30 - Wolnoć Tokmu... 17.00 - Informacje. 17.15 - Piraci show: grazabawa. 17.45 - „Nieustraszony" - ameryk. serial sensac. 18.45 - „Świat według Bundych" - ameryk. serial komed. 19.15 - „Roseanne", USA (1988-1996). 19.45 - Informacje. 20.00 - Polityczne graffiti. 20.10 - „Żar tropików", USA (1991). 21.00 - „Wyścig Cannonball 2" - komedia, USA (1984). 21.50 - Losowanie LOTTO. 23.05 - „Kojak" - ameryk. serial sensac. 0.05 - Informacje i biznes informacje. 0.25 - Polityczne graffiti. 0.35 - Sztuka informacji - program publicystyczny. 1.05 - 4x4 - magazyn motoryzacyjny. 1.35 - Muzyka.

RTL 7

8.00 - RTL 7 zaprasza. 8.35 - „Siódemka dzieciakom" - seriale anim. 9.20 - „Słodka dolina" - serial dla młodzieży. 9.45 - „Sunset Beach" - serial obycz. 10.30 - „Obcy na mojej ziemi" - dramat obycz., USA (1988). 12.10 - „Czy boisz się ciemności" - serial dla młodzieży. 12.40 - „Wydział zabójstw" - film krym. 13.35 - Teleshopping. 14.35 - Muzyka w RTL 7. 15.05 - Ukryta kamera. 15.35 - „Law and Order" - serial krym. 16.25 - „Siódemka dzieciakom" - seriale anim. 17.20 - „City Life" - serial obycz. 18.15 - „Słodka dolina" - serial dla młodzieży. 18.35 - „Czy boisz się ciemności" - serial dla młodzieży. 19.00 - „Sunset Beach" - serial obycz. 19.50 - 7 minut - wydarzenia dnia. 20.00 - „Łobuzy Robina" - serial obycz. 20.50 - Prognoza pogody. 21.00 - „Szesnaście świeczek" - komedia, USA (1984). 22.35 - 7 minut - wydarzenia dnia. 22.45 - „City Life" - serial obycz. 23.40 - Wyprawy z National Geographic. 0.35 - 7 minut - wydarzenia dnia. 0.45 - „Zniknięcie Christiny" - film sensac., USA (1993). 2.15 - Muzyka w RTL 7.

Program TVP-1

PIĄTEK,
23 STYCZNIA

7.00 - Kawa czy herbata? 9.05 - „Wszyscy kochają Raymonda" - serial prod. USA. 9.30 - Wiadomości. 9.45 - Mama i ja. 10.00 - Rządy dzieci, czyli pajdokracja. 10.30 - Kolory. 10.55 - Gimnastyka buzi i języka. 11.00 - „Randall i duch Hopkirka" - serial prod. ang. 11.50 - Stawka większa niż szycie - teleturniej. 12.10 - Zrób to tak jak my. 12.20 - Dom pełen zwierząt. 12.30 - Spotkania z Unią Europejską. 13.00 - Wiadomości. 13.10 - Agrobiznes. 13.20 - Magazyn Notowań. 13.45 - Co orzeknie sąd. 14.00 - Szkoły integracyjne. 14.25 - Jak znaleźć dobrą pracę? 14.35 - Pogotowie twórczości, czyli jak lepiej rozwiązywać trudności. 14.55 - Kościół po komunizmie. 15.30 - Wiadomości. 15.40 - Dźwiękogra - quiz dla dzieci. 16.05 - „Byle do dzwonka" - serial prod. USA. 16.35 - Superczytanie. 16.50 - Miotła. 17.00 - Sport i zabawa. 17.15 - „Moda na sukces" - serial prod. USA. 17.40 - Bezpieczniej. 18.00 - Teleexpress. 18.25 - „Jaka to melodia?" - quiz. 18.50 - Tata, a Marcin powiedział... 19.05 - Randka w ciemno - zabawa quizowa. 19.50 - Flesz - Wiadomości. 20.00 - Wieczorynka. 20.30 - Wiadomości. 21.10 - „Hazardzista III" - film fab. prod. USA. 22.45 - W centrum uwagi. 23.05 - MdM. 23.40 - Publ. kult. 24.00 - Wiadomości. 0.15 - Nocne rozmowy. 1.30 - „Lucky Luciano" - film s-f prod. włosko-franc.-USA. 3.15 - „Klan" - telenowela TVP.

SOBOTA,
24 STYCZNIA

8.00 - Eko echo. 8.15 - Z Polski. 8.30 - Agrolinia. 9.00 - Wszystko o działce i ogrodzie. 9.30 - Wiadomości. 9.45 - Wszystko gra - program dla dzieci. 10.00 - Dzieło-arcydzieło. 10.10 - Ziarno - program red. katolickiej dla dzieci i rodziców. 10.35 - 5-10-15 - Program dla dzieci i młodzieży. 11.30 - Współcześni wojownicy. 11.50 - Zwierzozbliżenia. 12.15 - Z Polski rodem. 12.30 - Co w kraju piszczy? 12.50 - Giełda - przegląd tygodnia. 13.00 - Wiadomości. 13.10 - TLP - Twoja Lista Przebojów. 14.00 - Walt Disney przedstawia. 15.30 - Studio sport. 17.30 - „Bill Cosby show" - serial prod. USA. 18.00 - Teleexpress. 18.25 - Jaka to melodia? - quiz. 18.50 - To jest Telewizja. 19.10 - „Jalna" - serial prod. francusko-kanadyjskiej. 20.00 - Wieczorynka. 20.30 - Wiadomości. 21.00 - „Tombstone" - western prod. USA (1993). 23.10 - Flirty z figlami. 24.00 - Sportowa sobota. 0.30 - „Candyman II - zapusty" - horror prod. USA (1994). 2.15 - „Sekcja specjalna" - serial prod. włoskiej. 3.30 - „Klan" - telenowela TVP.

NIEDZIELA,
25 STYCZNIA

8.00 - Rolnictwo na świecie. 8.15 - Notowania. 8.50 - Poranek filmowy. 9.15 - Niespodzianka Teleranka. 9.45 - „Christy" - serial prod. USA. 10.35 - Dom - magazyn poradnikowy. 11.00 - „Pan Hulot wśród samochodów" - komedia prod. francuskiej. 12.40 - Zaproszenie do teatru TV. Juliusz Słowacki - „Ksiądz Marek". 12.50 - Franciszka Starowieyskiego gawędy o sztuce. 13.00 - Wizyta Ojca Św. na Kubie. 14.00 - Wiadomości. 14.10 - Tydzień. 14.50 - Od przedszkola do Opola. 15.30 - Studio sport. 17.30 - Miliard w rozumie - teleturniej. 18.00 - Teleexpress. 18.25 - Śmiechu warte. 18.50 - Dziennik telewizyjny - program satyryczny Jacka Fedorowicza. 19.05 - „Dotyk anioła" - serial prod. USA. 20.00 - Wieczorynka. 20.30 - Wiadomości. 21.00 - „Boża podszewka" - serial TVP. 22.05 - Zwyczajni niezwyczajni. 22.50 - Sportowa niedziela. 23.35 - Opinie - pr. publ. 0.05 - „Pozdrowienia" - film fab. prod. USA (1968). 1.35 - „Sztuka tworzona w mrokach - Lascaux" - film dok. prod. franc. 2.30 - Powt.

PONIEDZIAŁEK,
26 STYCZNIA

7.00 - Kawa czy herbata? 9.05 - „Murphy Brown" - serial prod. USA. 9.30 - Wiadomości. 9.45 - Mama i ja. 10.00 - Teleferie dla najmłodszych. 11.00 - „Dotyk anioła" - serial prod. USA. 11.50 - Magdalena z Kossaków. 12.10 - Giełda pracy, giełda szans. 12.30 - Sensacje XX wieku. 13.00 - Wiadomości. 13.10 - Agrobiznes. 13.20 - Magazyn Notowań. 13.45 - Telewizja Edukacyjna. 14.10 - Prawdziwa historia niechcianych pomników. 15.00 - Taneczne ferie. 15.30 - Wiadomości. 15.40 - Ferie z Miliardem. 16.05 - Film dok. 16.35 - MUR - pr. dla młodych widzów. 17.00 - Czasy - Katolicki Magazyn Informacyjny. 17.15 - „Moda na sukces" - serial prod. USA. 17.40 - Tydzień Prezydenta. 18.00 - Teleexpress. 18.25 - „Klan" - telenowela TVP. 18.50 - Czytadło. 19.05 - Forum - pr. publ. 19.50 - Flesz - Wiadomości. 20.00 - Wieczorynka. 20.30 - Wiadomości. 21.10 - Teatr Telewizji. Juliusz Słowacki „Ksiądz Marek". 22.45 - W centrum uwagi. 23.00 - Na czasie. 23.20 - To nie jest sprawiedliwe. 23.50 - Ktokolwiek widział, ktokolwiek wie... 24.00 - Wiadomości. 0.15 - „Lola" - film fab. prod. franc. (1961). 1.35 - Powt. 2.25 - Awangarda Krakowska. 2.50 - Tajniki muzyki. 3.00 - Browary polskie.

WTOREK,
27 STYCZNIA

7.00 - Kawa czy herbata? 9.05 - „Frasier" - serial komed. prod. USA. 9.30 - Wiadomości. 9.45 - Mama i ja. 10.00 - Teleferie dla najmłodszych. 11.00 - „Middlemarch" - serial prod. ang. 11.55 - Zrób to lepiej. 12.05 - Ludzie tacy jak my. 12.20 - Agroliga'97. 12.40 - Australijski Park Narodowy. 13.00 - Wiadomości. 13.10 - Agrobiznes. 13.20 - Magazyn Notowań. 13.45 - „Uwaga, lawina!" - film dok. prod. ang. 14.10 - Tajniki matematyki. 14.25 - „Barwy nieskończoności-fraktale" - film dok. prod. austral. 15.00 - Taneczne ferie. 15.30 - Wiadomości. 15.40 - Ferie z miliardem - teleturniej. 16.05 - „Świat Bobby'ego" - serial prod. USA. 16.30 - RAJ - pr. dla młodych widzów. 17.00 - TLP - twoja lista przebojów. 17.15 - „Moda na sukces" - serial prod. USA. 17.40 - Sejmograf. 18.00 - Teleexpress. 18.25 - „Klan" - telenowela TVP. 18.50 - Test - program poradnikowy. 19.20 - Sensacje XX wieku. 19.50 - Flesz - Wiadomości. 20.00 - Wieczorynka. 20.30 - Wiadomości. 21.10 - „Zdarzyło się jutro" - serial prod. USA. 21.55 - W centrum uwagi. 22.20 - „Tratwą do raju" - film dok. prod. hiszp. 23.25 - Sylwester z Jedynką na bis. 24.00 - Wiadomości. 0.10 - Auschwitz - zstąpienie do piekieł - reportaż. 0.50 - „Odgłos kroków" - film fab. prod. nowozel.-austral. (1992). 2.10 - Co orzeknie sąd. 2.25 - Jak znaleźć dobrą pracę?

ŚRODA,
28 STYCZNIA

7.00 - Kawa czy herbata? 9.05 - „Doogie Howser - lekarz medycyny" - serial komed. prod. USA. 9.30 - Wiadomości. 9.45 - Mama i ja. 10.00 - Teleferie dla najmłodszych. 11.00 - „Milagros" - serial prod. włoskiej. 12.10 - Grajmy w szachy. 12.20 - Gitarowe ABC. 12.30 - Mistrzowie: prof. dr hab. Marcin Kula. 13.00 - Wiadomości. 13.10 - Agrobiznes. 13.20 - Magazyn Notowań. 13.45 - Telewizja Edukacyjna. 14.00 - Tajniki muzyki. 14.10 - Katalog zabytków. 14.20 - Ulica Staromiejska w Katowicach. 14.50 - Mickiewicz dla dorosłych. 15.00 - Taneczne ferie. 15.30 - Wiadomości. 15.40 - Ferie z Miliardem. 16.05 - Serial dla młodych widzów. 16.35 - Plecak. 17.00 - Harmonijka ustna i blues. 17.15 - „Moda na sukces" - serial prod. USA. 17.40 - Rzeczpospolita Samorządowa. 18.00 - Teleexpress. 18.25 - „Klan" - telenowela TVP. 18.50 - Stop klatka - magazyn filmowy. 19.20 - Sprawa dla reportera. 19.50 - Flesz - Wiadomości. 20.00 - Wieczorynka. 20.30 - Wiadomości. 21.10 - „Matka swojej matki" - film fab. prod. polskiej (1986). 22.45 - W centrum uwagi. 23.05 - Cafe fusy. 23.25 - Polska - Zachód. 24.00 - Wiadomości. 0.10 - Dlaczego? 0.40 - „Wędrówka Ewy" - film fab. prod. franc. (1994). 2.00 - Grajmy w szachy. 2.10 - Kolejki. 3.25 - Alfabet polskich rzek.

CZWARTEK,
29 STYCZNIA

7.00 - Kawa czy herbata? 9.05 - „Szalone dziewczyny" - serial prod. USA. 9.30 - Wiadomości. 9.45 - Mama i ja. 10.00 - Teleferie dla najmłodszych. 11.00 - „Cagney i Lacey" - serial prod. USA. 11.50 - Tańce polskie. 12.10 - Gotowanie na ekranie. 12.20 - Mamo, coś się stało. 12.25 - Kwitnące okienko. 13.00 - Wiadomości. 13.10 - Agrobiznes. 13.20 - Magazyn Notowań. 13.45 - Telewizja Edukacyjna. 14.15 - „Meduzy i inni osobliwi mieszkańcy morskiej toni" - film przyrod. 14.40 - Piąta pora roku. 15.00 - Taneczne ferie. 15.30 - Wiadomości. 15.40 - Ferie z Miliardem. 16.05 - „Szczenięce lata Tomma i Jerry'ego" - serial anim. prod. USA. 16.35 - Fronda. 17.00 - Sport i zabawa. 17.15 - „Moda na sukces" - serial prod. USA. 17.40 - Diariusz rządowy. 18.00 - Teleexpress. 18.25 - Jaka to melodia? - quiz. 18.50 - 360 stopni dookoła ciała - pr. poradnikowy. 19.25 - Credo - magazyn katolicki. 19.50 - Flesz - Wiadomości. Prognoza pogody. 20.00 - Wieczorynka. 20.30 - Wiadomości. 21.10 - S. „Miasto na luzie". 22.00 - W centrum uwagi. 22.25 - W interesie publicznym. 22.55 - „Dziewczyny z Szymanowa" - film dok. 23.30 - Pegaz. 24.00 - Wiadomości. 0.10 - „Dawaj" - film fab. prod. ang. (1991). 2.00 - „Klan" - telenowela TVP. 2.20 - Śpiewniczek sarmacki Jacka Kowalskiego. 2.50 - W rajskim ogrodzie. 3.05 - Szkoły w Europie.

UKRAINA

Niewolnicy lęku

Ludzie mają radziecką mentalność. Nie rozumieją, co to własność. Nie są gospodarzami. Na Ukrainie, tak jak w większości byłego ZSRR, nie ma ani klasy właścicieli, ani pracowników.

Badania naukowe wykazują, że na Ukrainie bogaci stanowią 6 - 8 proc. społeczeństwa, klasa średnia 2 proc., a reszta to biedni. Ogromnej większości tego postkomunistycznego społeczeństwa żyje się źle. Przedsiębiorstwa nie pracują m.in. dlatego, że nie zależy na tym ich szefom, a dostający marne pieniądze ludzie nie mogą, a przeważnie nie potrafią, czy nawet nie chcą sami zmienić swej sytuacji.(...)

Urlop na własny rachunek

Luba pracuje w fabryce obuwia. Słowo „pracuje" jest grubo przesadzone - w grudniu wzywano ją do fabryki kilka dni, za które otrzymała czterdzieści hrywien (niecałych 100 litów), a w pozostałe miała „urlop na własny rachunek". Luba jest rozwiedziona, ma syna. Były mąż pracuje (znów słowo „pracuje" jest tu nie całkiem właściwe) na jednej z kijowskich uczelni. Od września nie dostaje jednak pensji, więc Luba nie otrzymuje alimentów. Na Ukrainie nie ma funduszu alimentacyjnego. Można się procesować, ale to bez sensu - eksmąż nie będzie miał z czego zapłacić nawet, jeśli sąd mu to nakaże.

- Na szczęście mam rodziców na wsi, mieszkają w obwodzie połtawskim - mówi. - Mają malutką działkę przyzagrodową. Mama piecze kilkadziesiąt buleczek drożdżowych dziennie, a tata dostarcza je do szkoły. W ten sposób dorabiają trochę do emerytury. Dają mi, co mogą - a to worek kartofli, a to jakieś jarzyny czy przetwory, czasem nawet królika.

Ale z tego i tak trudno byłoby wyżyć. Luba ma więc wraz ze znajomą stragan na Bazarze Wołodymirskim, jednym z większych i lepszych w Kijowie. Handluje butami - obuwie zna zresztą dobrze ze swojej fabryki! - tyle że nie kijowskimi, a importowanymi, z Polski czy skądkolwiek, ważne, że w niezłym gatunku i nawet nie tak szalenie drogimi.

- Za miejsce na bazarze płacę dwieście dolarów - mówi. - I udaje się jakoś zarobić, choć od czasu do czasu wpadają reketerzy i żądają pieniędzy...

A znajoma Luby, współwłaścicielka straganu, wraz z mężem nieustannie wędruje. Jest zatrudniona w jednym z instytutów naukowych, ale tak naprawdę zostawia w nim jedynie swoją „książkę pracy". Ten cenny dokument będzie w przyszłości podstawą do otrzymania emerytury, jakąś posadę trzeba więc mieć.

Wykreślona z listy żywych

Ma lat czterdzieści siedem, mieszka na wschodnim, lewym brzegu Dniepru - w Darnicy. W pobliżu złotawego gmachu, mieszczącego dom towarowy „Ditiaczy Swit" („Świat Dziecka"), oraz sporego bazaru, na którym handluje się najrozmaitszymi towarami dla dzieci, znajduje się długi, półkolisty budynek mieszkalny. To właśnie dom Swietlany - żyje w nim wraz z kilkunastoletnim synem i rodzicami.

- Od czterech lat jest ciężko - mówi i wylicza: ja zarabiam około stu pięćdziesięciu hrywien miesięcznie (ok. 360 litów). Ojciec, który pracował przy likwidacji awarii w Czarnobylu, ma stosunkowo wysoką emeryturę - 100 hrywien (ok. 250 litów). Matka dostaje przeciętną emeryturę, około 50 hrywien . Razem mamy trzysta hrywien na miesiąc. To mało.

Tak, to mało. W Kijowie jest drogo, ceny zarówno żywności, jak i ubrań są częstokroć dwukrotnie wyższe od tych w Polsce.

- Odzieży nie kupuję wcale, chyba że dla syna, który przecież rośnie - mówi Swietlana. - Oszczędzamy też na jedzeniu. Zakupy robimy na bazarze - tutaj, w Darnicy, jest taniej niż w centrum. Mięso jadamy bardzo rzadko, na co dzień na talerzu są ziemniaki i kasza. A do chleba - biały ser.

Swietłana nie szuka pomocy w organizacjach charytatywnych. - Są ludzie, którym powodzi się gorzej niż nam. Na przykład w ogóle nie mają pracy - tłumaczy. - My jeszcze nie mamy tak źle.

Nie szuka lepszej pracy. Jest architektem, jak sądzi - niezłym, ale te firmy, które płacą więcej niż wynoszącą 150 hrywien miesięcznie średnia, są po prostu niepewne. Dziś są, jutro ich nie ma - a trzeba już myśleć o starości. Dotrwać do emerytury, choćby tej śmiesznie niskiej, nieciałych pięćdziesiąt hrywien miesięcznie. Zresztą, kto przyjmie do pracy kobietę pod pięćdziesiątkę... Trzeba mieć najwyżej trzydzieści pięć lat - starszych nie przyjmują. - Jestem wykreślona z listy żywych - śmieje się.

Ale Swietłana też dorabia: co kilka dni robi zakupy parze cudzoziemców. Tych kilkadziesiąt hrywien, które dostaje, wystarcza akurat na opłacenie zajęć dodatkowych syna, który ma zdawać na studia.

Postradzieckie społeczeństwo

Opisani wyżej ludzie wbrew pozorom wcale nie mają tak źle - są tacy, którym wiedzie się znacznie gorzej. Czy tak musi być? Czy ludzie na Ukrainie nie mogliby zarabiać lepiej? Lepiej żyć? Czy mogą sami próbować poprawić swój los?

Emeryci raczej nie, bo przecież płaci im państwo, a państwo nie ma pieniędzy. Obliczone na pozyskanie wyborców działania komunistów, próbujących doprowadzić do podwyższenia emerytur, nie mają pokrycia w budżecie - nie ma pieniędzy na podwyżki.

Ludzie młodsi, w „wieku produkcyjnym", pewnie tak. Są przecież tacy, którym się powiodło. Iwan Siergiejew jest szefem prywatnej firmy poligraficznej, mającej swą siedzibę w Rejonie Pieczerskim Kijowa. Sam zalicza się do klasy średniej, która według najnowszych badań jest bardzo mała - stanowi ok. 2 proc. społeczeństwa. Widoczni są głównie ludzie bogaci (6 - 8 proc.), ich mercedesy i bmw, ich eleganckie stroje - oraz biedni (cała reszta).

- Ludzie mają radziecką mentalność - twierdzi Siergiejew. - Nie rozumieją, co to własność. Nie są gospodarzami. Dominuje sposób myślenia lumpów. Na Ukrainie, tak jak w większości byłego ZSRR, nie ma ani klasy właścicieli, ani pracowników. Przytacza przykład znajomego, który założył firmę budowlaną. Nie mógł znaleźć robotników z Kijowa, byli jedynie chętni z okolicznych wsi. -Wyrzucił trzy kolejne ekipy. Pierwsza ukradła ciężarówkę cementu, druga bez przerwy piła - mówi.

Czy warto cierpieć

Dr Jurij Sajenko, wicedyrektor Instytutu Socjologii Akademii Nauk Ukrainy, uważa, że w społeczeństwie ukraińskim utrwaliły się mentalność oraz stereotyp „radzieckiego niewolnika". - To strach wytworzył w nas takie właśnie psychologiczne struktury. Ludzie nie widzą i nie rozumieją, że jest możliwość wyboru. Całkiem już utracili inicjatywę i czekają, że ktoś im da pracę, pomoże... - mówi. - Nieliczni decydują się na samodzielne działanie i wybierają to, co jest najprostsze - na przykład handel.

Zdaniem doktora Sajenki problem polega również na tym, że o ile dawniej w przedsiębiorstwach państwowych dyrekcja była ściśle powiązana z zespołem pracowniczym i jej pomyślność zależała od funkcjonowania całego zakładu i pracujących w nim ludzi, o tyle teraz jest inaczej. - Szefowie przedsiębiorstw, choć formalnie pełnią funkcje dyrektorskie, faktycznie porzucili swe firmy i ludzi. Zgromadzili wokół siebie mafijne grupy i troszczą się wyłącznie o siebie - twierdzi. - Żyją znakomicie i wcale nie zależy im na tym, by przedsiębiorstwa funkcjonowały normalnie.

Dr Sajenko jest pesymistą. - U nas nie ma ani partii, które miałyby porywający program, ani przywódców z charyzmą. Nie ma Wałęsy, który - cokolwiek by o nim mówić - miał kolosalną wolę uczynienia z Polski takiego kraju, jakiego chciała większość. Jest gorzej niż w Rosji, która ma Jelcyna, „ojca narodu". oraz imperialną ideę -twierdzi. - Żeby myśleć o przyszłości, trzeba mieć zapas nadziei, a u nas ten zapas się kurczy.

A pani Swietłana jest optymistką. - Jak sobie pomyślę... ojca i dziadka zabrało NKWD - zamyśla się. - Już nie wrócili. Więc warto trochę pocierpieć, żeby tego NKWD więcej nie było.

Piotr KOŚCIŃSKI
„Rzeczpospolita"

WCZORAJ W PRASIE POLSKIEJ

LWÓW:Cmentarz Orląt

Zgoda na odbudowę

Władze Lwowa wydały wreszcie - po pięciu latach negocjacji -pierwszą administracyjną decyzję umożliwiającą przystąpienie do rekonstrukcji Cmentarza Orląt.

Podstawę odbudowy ma - w zasadzie - stanowić polski projekt (odtwarzający z małymi zmianami stan cmentarza z roku 1939). Strona ukraińska nie zgodziła się jeszcze na odbudowę kolumnady, figur lwów i pomnika poległych pod Rarańczą, zakwestionowała także treść części inskrypcji nagrobnych; w protokole z rozmów 19 i 20 bm., na wniosek delegacji polskiej, zapisano te sprawy do dalszych uzgodnień.

Impas został jednak przełamany. Polski projekt odbudowy (trzeci z kolei), złożony na ratuszu we Lwowie w sierpniu ub. roku, został w grudniu odrzucony przez komisję rady miejskiej ds. cmentarzy wojskowych. 3 stycznia br. o zmianę stanowiska władz lokalnych zaapelowali prezydenci Polski i Ukrainy. W odpowiedzi burmistrz Lwowa Wasyl Kujbida obiecał, że umożliwi rozpoczęcie w tym roku rekonstrukcji cmentarza.

Jak powiedział główny negocjator ze strony polskiej, sekretarz generalny Rady Ochrony Pamięci Walk i Męczeństwa Andrzej Przewoźnik, uzyskana we wtorek zgoda władz miejskich Lwowa jest pierwszą formalną decyzją administracyjną w tej sprawie. Umożliwi ona ułożenie harmonogramu i rozpisanie przetargów na prace budowlane oraz sformułowanie założeń do szczegółowych projektów technicznych (odwodnienie terenu, oświetlenie).

Prawdopodobnie od marca można będzie przystąpić do wyburzenia budynków gospodarczych postawionych na terenie cmentarza w latach 60., rekonstrukcji małej architektury (schodów, katakumb), oczyszczenia kolejnych kwater cmentarza i rekonstrukcji mogił. Uzgodniono, że zburzony i przesunięty zostanie mur, odcinający obecnie część wschodnią cmentarza (czyli zostanie odzyskany jeszcze kawałek nekropolii). Dokończone zostaną ekshumacje; strona ukraińska zgodziła się na wstrzymanie ruchu drogowego i zerwanie odcinka szosy, którą przykryto kilkadziesiąt nagrobków.

Ekshumowane szczątki zostaną ponownie pochowane na dwóch nowych kwaterach w pobliżu kaplicy. Do 1 listopada, 80. rocznicy wybuchu polsko-ukraińskich walk o Lwów - zdaniem sekretarza Przewoźnika - powinna zostać zakończona rekonstrukcja mogił i prace porządkowe. Na całość prac potrzeba trzech - czterech lat.

Andrzej KACZYŃSKI
"Rzeczpospolita"

Przyszłość cmentarza zależy od wyborów

Zarówno zaangażowani w sprawę odbudowy Cmentarza Orląt Lwowskich przedstawiciele strony ukraińskiej, jak i mieszkający we Lwowie Polacy są zgodni: przyszłość cmentarza zależy w znacznej mierze od wyników rozpisanych na marzec wyborów, przede wszystkim do władz miejskich.

- Moim zdaniem, sprawa posuwa się naprzód, choć może nie w takim tempie, jak wynikałoby to z interesów obu naszych państw -powiedział „Rz" uczestniczący w rozmowach główny architekt Lwowa Wołodymyr Szwed. - Jest to jednak problem niezmiernie interesujący naszą opinię publiczną, a władze miejskie podejmują decyzje po konsultacjach z radnymi i organizacjami społecznymi, zwłaszcza specjalnie powołaną komisją ds. cmentarzy wojskowych.

Wołodymyr Szwed uważa, że rozstrzygnięcie kwestii spornych zależy od wyniku wyborów. - Zobaczymy, kto będzie kierował miastem -mówi. Podobnie twierdzi sekretarz Towarzystwa Kultury Polskiej Ziemi Lwowskiej Bolesław Sudomlak. - Jeśli pozostaną dotychczasowi ludzie, w tym Wasyl Kujbida - będziemy się cieszyć. Jeżeli natomiast przyjdą nowi ludzie, wiele może się zmienić.

P.o. konsula generalnego RP we Lwowie Piotr Konowrocki podkreśla, że ze strony polskiej niezbędna jest jasna i dobrze udokumentowana argumentacja. - Na pomniku lotników amerykańskich znajdował się dawniej napis, że walczyli oni za Polskę. Strona ukraińska żądała, aby go zmienić, domagając się sformułowania, że lotnicy ci polegli w wojnie polsko-ukraińskiej, koniecznie bez określenia, po której stronie walczyli. Kiedy wyjaśniliśmy, że Amerykanie nie walczyli z Ukraińcami, ale z bolszewikami w latach 1919-20, przedstawiciele władz Lwowa zmienili zdanie - powiedział.

Piotr KOŚCIŃSKI
„Rzeczpospolita"

SAKRALNY SEKS

Do sekty może zostać zwerbowany każdy; nawet w dwie godziny. Jednak aby uwolnić się spod wpływu jej charyzmatycznych przywódców, potrzebna jest już profesjonalna pomoc psychologów.

Ocenia się, że w Polsce działa około 300 grup kultowych, zrzeszających od jednego do półtora miliona osób. Stanowią zagrożenie dla wszystkich, ale w szczególności na ich wpływy podatne są osoby przechodzące kryzys osobowościowy, zagubione, buntowniczo nastawione do obecnego świata, ogólnie mówiąc, borykające się z różnego typu problemami psychicznymi. W trudnych chwilach są one bowiem bardziej narażone na wpływ nowych idei wskazujących świetlistą drogę przyszłego życia.

Sekty czasami mylone są ze wspólnotami wyznaniowymi, typu Zielonoświątkowcy czy Świadkowie Jehowy. Jednak o ile obydwie grupy zajmują się ludzką psychiką, o tyle sekty narażają na szwank godność i moralność, zdrowie psychiczne i fizyczne, a nawet życie swoich członków. Według definicji American Family Foundation, którą posługuje się także Dominikańskie Centrum Informacji o Nowych Ruchach Religijnych i Sektach w Polsce, kulty destrukcyjne zaangażowane są w pewne haniebne praktyki: nielegalną imigrację, rozprowadzanie narkotyków, przemyt pieniędzy, samochodów, broni i amunicji, kradzieże, przemoc fizyczną, nadużycia seksualne i prostytucję dzieci oraz dorosłych, porywanie dzieci, próby zamachów, morderstwa oraz psychiczne i emocjonalne maltretowanie.

Praktycznie każdy może zetknąć się z sektą, nawet o to nie zabiegając. Możemy zostać zwerbowani podczas spaceru na ulicy czy podczas wyjazdu wakacyjnego, przyjmując zaproszenie na nocleg od jakichś nieznanych osób. To nie my szukamy sekty, to sekta znajdzie nas. Przedstawiciele sekty potrafią bowiem manipulować osobowością i psychiką człowieka, zmieniając jego umysł tak, by był on posłuszny grupie. Jak podaje wyżej wspomniana definicja, „członkowie kultu destrukcyjnego zostają zwerbowani w sposób zwodniczy i zatrzymani poprzez użycie technik manipulacji i kontroli myślenia, oraz intensywnego programowania".

Na co dzień nie zdajemy sobie sprawy, jak duży wpływ na naszą psychikę mogą mieć osoby trzecie, bo sposobów podświadomego wpływania na umysł jest coraz więcej. Zdaniem dr Doroty Zarębskiej-Piotrowskiej, specjalistki ds. patologii społecznych, psychiczne zaprogramowanie człowieka może trwać nawet tylko dwie godziny, zależnie od podatności i wrażliwości danej osoby na psychotechniki. Sekty korzystają z prostych zasad programowania neurolingwistycznego, co pozwala zmieniać adeptowi sposób patrzenia na świat. Członkowie grupy poddawani są hipnozie, a także zaleca się im częstą medytację i kontemplację. Wykorzystywane są też bardziej wyrafinowane techniki ingerujące w pamięć, wymazujące wszystkie dotychczasowe doznania i przeżycia, a wprowadzające „nowe dane" -nowy życiorys. W sektach stosowane są również działania psychosomatyczne: odpowiednia dieta, w której brakuje niektórych składników; przemyślny plan dnia, w którym nie ma miejsca na samodzielne myślenie i zbyt długi sen, ale jest miejsce na ciężką pracę i rozmowy z przywódcami grupy.

Wszystkie wymienione praktyki mają jeden cel: całkowite uzależnienie od grupy. Manipulowanie pamięcią i świadomością, grzebanie w podświadomości prowadzi w rezultacie do odebrania woli, utraty możliwości własnej oceny sytuacji otoczenia zewnętrznego, braku orientacji w czasie i miejscu. Otumaniony człowiek zachowuje się jak maszyna, ze sztucznym uśmiechem powtarza, iż jest niezwykle szczęśliwy, ale tak naprawdę może nie rozpoznawać nawet swoich rodziców. Cały system działań liderów skierowany jest na podporządkowanie osobowości i woli jednostki mentalności grupowej.

Tak zmienionego człowieka można łatwo wykorzystać i w tym tkwi przyczyna powstawania sekt. W destrukcyjnych grupach kultowych istnieją bowiem dwie prawdy: jedna na użytek adeptów i druga, na wyłączny użytek liderów. Ta pierwsza to nawiedzone idee i „przynęta", jakie są sprzedawane zwykłym członkom. Ta druga to status ekonomiczny przywódców, który najczęściej jest o wiele wyższy niż deklarowane ubóstwo i poświęcenie. Mówiąc wprost, liderzy sekty wykorzystując psychiczne zaślepienie swoich podwładnych, używają ich do zarabiania ogromnych pieniędzy. W imię wyższych racji, zwykłym przestępstwom nadając charakter pseudosakralny, każe się kobietom np. uprawiać prostytucję, a mężczyznom przemycać narkotyki. Oczywiście, w takich przypadkach cel deklarowany jest zupełnie inny niż cel rzeczywisty. Prostytucja zaczyna się od sypiania ze wszystkimi członkami sekty oraz z „guru". Nie jest to motywowane przyjemnością czy rozkoszami, ale na przykład pozbyciem się poczucia wstydu wobec własnego ciała, obowiązkiem dzielenia się swoim ciałem ze wszystkimi istotami na świecie, odrzuceniem „niskiego" egoizmu; traktowane jest też jako dopuszczenie do najwyższego sakramentu. Jeżeli kobieta oswoi się już ze swoją nową rolą „siostry całego wszechświata", nie jest dla niej problemem poświęcać się dla grupy i sypiać z innymi za pieniądze.

Sekty są bardzo szczelnie zamkniętymi grupami. Nie udzielają o sobie żadnych informacji, od reszty społeczeństwa odgradzają się murem milczenia i dezaprobaty. Mają silne poczucie dokonanego wyboru oraz pogardę dla osób spoza grupy, przez co akceptują zachowania niebezpieczne dla osób postronnych (przypomnijmy tutaj znany przypadek próby zatrucia wielu dziesiątek ludzi dokonanej przez fanatyka w tokijskim metrze). Największe niebezpieczeństwo, jakie niesie przynależność do sekty, to praktycznie brak możliwości wystąpienia z niej. Liderzy grupy utrudniają takie próby poprzez groźby lub wywoływanie kryzysu psychicznego. Jak twierdzi ojciec Jacek Gałuszko z Dominikańskiego Centrum, aby odejść, potrzebna jest pomoc specjalistów. Jednak w takich wypadkach i tak najważniejsze jest wsparcie, zainteresowanie i ścisła współpraca najbliższej rodziny.

Anna CIEŚLAK
„Trybuna Śląska"

Kuba

Pierwsze przemówienie papieża

Jan Paweł II, odpowiadając po hiszpańsku na przemówienie Fidela Castro, dał wyraz radości, że mógł przybyć na Kubę, którą Krzysztof Kolumb nazwał najpiękniejszą ziemią na świecie. Powiedział, że przybywa jako „pielgrzym miłości, prawdy i nadziei".

Papież przypomniał, że w listopadzie 1996 roku, podczas wizyty kubańskiego przywódcy w Watykanie mówiono po raz pierwszy o tej wizycie. Serdecznie podziękował Fidelowi Castro za słowa powitania. Podziękował też wszystkim, którzy przyczynili się do tego, aby jego wizyta mogła dojść do skutku.

Ojciec Święty powiedział też, że ma nadzieję, iż jego wizyta umocni Kubańczyków w realizacji ich słusznych pragnień. Pozdrowił naród kubański, kierując te słowa „do wszystkich bez wyjątku", także do tych, którzy „z różnych powodów" nie będą mogli uczestniczyć w nabożeństwach pielgrzymkowych. „Przybywam w imieniu Pana, aby umocnić was w wierze" - dodał.

„Nie bójcie się otworzyć serca Chrystusowi. Pozwólcie, aby wkroczył w wasze życie" - powiedział papież.

Starcie Jana Pawła II z nieprzejednanym Castro

Pierwsze spotkanie na Kubie Fidela Castro z papieżem Janem Pawłem II, w trakcie środowej uroczystości powitalnej na lotnisku w Hawanie, dowiodło, jak trudne będzie znalezienie wspólnej płaszczyzny dialogu między nieprzejednanym przywódcą komunistycznym i zwierzchnikiem Kościoła katolickiego.

Fidel Castro, który w czwartek (o północy czasu polskiego) przyjmie oficjalnie Karola Wojtyłę w Pałacu Rewolucji, dał jasno do zrozumienia w przemówieniu powitalnym, że nie widzi powodu, żeby zmieniać dotychczasowy kurs. Powiedział: „Wolimy tysiąc razy śmierć od rezygnacji z naszych ideałów".

W odpowiedzi Jan Paweł II wyraził życzenie, by Kuba stała się krajem „wolności, wzajemnego zaufania, sprawiedliwości społecznej i trwałego pokoju".

Naczelny wódz Kuby dał pośrednio do zrozumienia, że odpowiedzialność za trudności przeżywane przez wyspę ponoszą Stany Zjednoczone. Nawiązując do embarga gospodarczego USA określił je mianem aktu „ludobójstwa".

Castro wysunął również oskarżenia przeciwko całemu Światu Zachodniemu. Obarczył go odpowiedzialnością za „monstrualne zbrodnie", dokonane w okresie podboju i kolonizacji Ameryki, prowadzonej przez konkwistadorów wspieranych przez Kościół. Nie jest to nowa retoryka komunistycznego przywódcy, ale argumenty, według których za wszelkie zło w Ameryce Łacińskiej odpowiada Zachód, wciąż trafiają na podatny grunt na tym subkontynencie.

Jednak zwolenników zmian na Kubie mogły usatysfakcjonować słowa Karola Wojtyły, który powiedział: „Niech Kuba ze swoimi wspaniałymi możliwościami otworzy się na świat, a świat na Kubę". Według części obserwatorów, Ojciec Święty dał tym do zrozumienia, że gotów jest podjąć się mediacji, która mogłaby doprowadzić do zmian na wyspie i przełamania izolacji. Jednak papież, który w rozmowie z dziennikarzami w drodze do Hawany opowiedział się za złagodzeniem amerykańskich sankcji gospodarczych przeciwko Kubie, w wystąpieniu na lotnisku wstrzymał się od bezpośredniej krytyki amerykańskiego embarga.

W swoim pierwszym wystąpieniu na Kubie Jan Paweł II dużo uwagi poświęcił trudnej sytuacji kubańskiego Kościoła, który przez wiele lat działał w ciężkich warunkach i nie mógł należycie wypełniać swojej misji. Od Fidela Castro papież zażądał „większej przestrzeni" dla kubańskiego Kościoła.

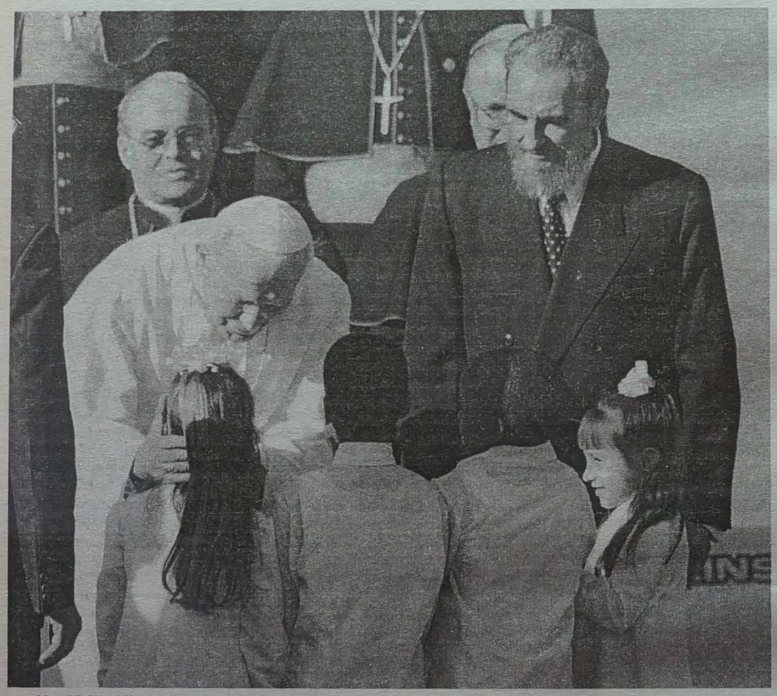

NA ZDJĘCIU: Jan Paweł II na międzynarodowym lotnisku im. Jose Marti w Hawanie w otoczeniu F. Castro, kardynałów i dzieci. Fot. **EPA - ELTA.**

Jan Paweł II przybył do Santa Clara

Papież Jan Paweł II przybył w czwartek o godz 9.30 czasu lokalnego (15.30 czasu warszawskiego) do położonego ok. 300 km na wschód od Hawany miasta Santa Clara, gdzie ma odprawić swą pierwszą mszę na Kubie.

Samolot kubańskich linii lotniczych Il-62 wylądował na lotnisku bazy wojskowej z dwudziestominutowym opóźnieniem w stosunku do programu.

Papież, sprawiający wrażenie wypoczętego, zajął stojące miejsce w papamobile, którym udał się w oddalony ok. 15 km rejon terenów sportowych, gdzie odbędzie się msza.

Santa Clara stała się swego rodzaju „sanktuarium" Ernesto „Che" Guevary, dawnego towarzysza broni Fidela Castro. W 1997 r., 30 lat po śmierci, szczątki „Che" zostały przewiezione z Boliwii na Kubę i pochowane w Santa Clara.

Papież w Santa Clara: homilia w obronie rodziny

Ponad 120 tys. osób uczestniczyło w czwartek w mszy papieskiej w Santa Clara -200-tysięcznym mieście południowo-zachodniej Kuby. Jan Paweł II rozpoczął homilię od potępienia prowadzonej przez rząd kubański polityki kontroli narodzin.

„Rodziny kubańskie walczyły i poświęcały życie, aby zdobyć lepszą egzystencję, w której zapewnione są nieodzowne prawa ludzkie: praca, wyżywienie, zdrowie, oświata, zabezpieczenie socjalne, udział w życiu społecznym, wolność stowarzyszania się".

„Rodzina - podstawowa komórka społeczeństwa, gwarancja jego stabilizacji, przeżywa kryzys, który może uderzyć w całe społeczeństwo" - ostrzegał papież. Jan Paweł II powiedział, iż dzieje się tak dlatego, iż małżeństwa żyją w sytuacji ekonomicznej i kulturalnej, która pod fałszywymi pozorami wolności i postępu zachęca do stosowania metod kontroli urodzeń.

Papież wskazał na problem „nękający od wielu lat Kubę", jakim jest emigracja, która „rozdarła całe rodziny". Przyczyną separacji rodzin papież widzi „w brakach materialnych spowodowanych niewystarczającymi zarobkami", „niezadowoleniu spowodowanym względami ideologicznymi" i „przyciągającej siłe społeczeństwa konsumpcyjnego".

„Separacja rodzin i zastępowanie rodziców" wskutek wyjazdów dzieci na naukę do odległych miejscowości dały „smutne następstwa" w postaci „szerzenia się swobody seksualnej, która prowadzi do „łatwych aborcji".

„Rodzina i Kościół powinny ukształtować wspólnotę edukacyjną" - wzywał Jan Paweł II.

„Nie obawiajcie się, otwórzcie rodziny i szkoły dla wartości ewangelii Jezusa Chrystusa" - apelował Ojciec Święty.

Papież powołał się również na prawo rodziny do „posiadania godnego domostwa i zwartego ogniska domowego".

„Washington Post" o wizycie papieża na Kubie

„The Washington Post" (USA) komentuje wizytę papieża Jana Pawła II na Kubie:

„(...) Cele, dla których Fidel Castro i Jan Paweł II chcą zniesienia (amerykańskiego) embarga (wobec Kuby), podkreślają jednak zasadnicze różnice między nimi. Cel reżimu jest świecki i egoistyczny. Celem papieża jest służyć ludziom i poszerzać zakres ich wolności.

Papież reprezentuje ideologię wolności i godności jednostki - wartości ostro kontrastujących z ideologią władzy opartej na rządach jednopartyjnych, reprezentowaną przez prezydenta Kuby. O to właśnie głównie toczyła się zimna wojna. Przyjęcie przez p. Castro tego gościa to, ostatecznie, przyznanie się do bankructwa komunizmu w jednej z jego ostatnich istniejących jeszcze twierdz. Castro został zmuszony do otwarcia się na Kościół katolicki, instytucję, która tkwi silnie w centrum kubańskiego społeczeństwa obywatelskiego - tej części społeczeństwa, która jest najbardziej poza zasięgiem i kontrolą centralnej władzy politycznej. Jest raczej nieprawdopodobne, by Castro zdołał zapanować nad tym nowym obszarem. Wizyta papieża musi przyspieszyć przemiany w kraju, którego większość obywateli z pewnością pragnie przyłączenia się do wielkiego wolnego świata poza Kubą".

Senat RP

Zgoda na konkordat

Już tylko na podpis prezydenta czeka ustawa upoważniająca go do ratyfikacji konkordatu między RP a Stolicą Apostolską. W czwartek Senat przyjął tę ustawę bez poprawek. Głosowało za tym 67 senatorów, 24 było przeciw, a 2 wstrzymało się od głosu.

Rzecznik prezydenta, Antoni Styrczula potwierdził tego dnia, że prezydent podpisze ustawę, prawdopodobnie w ciągu kilku najbliższych dni.

W dniu, w którym w Dzienniku Ustaw będzie ogłoszony tekst ustawy ratyfikacyjnej, w Monitorze Polskim ukaże się Deklaracja wynegocjowana z Watykanem przez rząd Włodzimierza Cimoszewicza, a stanowiąca interpretację postanowień konkordatu, których część może wywoływać wątpliwości. W opinii wiceministra spraw zagranicznych Janusza Stańczyka, obywatele będą mogli powoływać się na tę Deklarację, zgodnie z Konwencją Wiedeńską dotyczącą prawa traktatowego.

Stolica Apostolska zapowiedziała, że podpisze konkordat natychmiast po podpisaniu przez prezydenta RP. Ta umowa wejdzie w życie w miesiąc po wymianie dokumentów ratyfikacyjnych.

W ten sposób zakończyłaby się trwająca cztery i pół roku historia sporów o konkordat.

Dyskusja w Senacie RP o konkordacie

Dyskusja trwała 3,5 godzin. Opozycja zabierała głos w przeświadczeniu, że skład polityczny Senatu przesądza o przyjęciu ustawy. W dyskusji powróciły jednak argumenty zwolenników i przeciwników konkordatu wielokrotnie podnoszone w czasie 4,5-letniego okresu sporów wokół tej umowy.

Zdaniem Józefa Kuczyńskiego (SLD), konkordat umocni uprzywilejowaną pozycję Kościoła Katolickiego i pogłębi podziały społeczne. Zbyszko Piwoński (SLD) chciał wiedzieć, dlaczego zrezygnowano z opublikowania wraz z ustawą deklaracji wynegocjowanej ze Stolicą Apostolską „z takim trudem" przez min. Dariusza Rosatiego. Sprawozdawca komisji spraw zagranicznych Władysław Bartoszewski (Klub Demokratyczny) odparł, że docenia trudy ministra, ale uważa je za zbyteczne.

Co konkordat da przeciętnemu obywatelowi? - interesował się Zbigniew Jarmużek (SLD). Bartoszewski odpowiedział, że pytał go o to ostatnio warszawski taksówkarz, ale „był to taksówkarz, a nie senator RP". Ta odpowiedź wzburzyła opozycję, a Jerzy Pieniążek (SLD) zapytał, czy „pewność, buta i arogancja" Bartoszewskiego też ma wymiar chrześcijański.

Konkordat dotyczy praw ponad 90 proc. społeczeństwa polskiego, katolików, do wspólnotowego i indywidualnego wyrażania religii - przekonywała marszałek Alicja Grześkowiak (AWS). Chcemy - dodała - by status tego Kościoła nie zależał od kaprysów władzy. Zdaniem Jadwigi Stokarskiej (niezrz.), posiadanie konkordatu byłoby szczególnym wyróżnieniem dla Polski; twierdzenie zaś, że konkordat jest Polsce niepotrzebny senator uznała za bezzasadne, zwłaszcza w ustach bezkrytycznych zwolenników Unii Europejskiej i przekazywania organizacji międzynarodowej suwerennych praw Polski.

Dorota Simonides (KD) i Stanisław Cieśla (AWS) utrzymywali, że konkordat potrzebny jest nie tylko Kościołowi, który zawsze sobie radził w Polsce i bez niego, co Państwu i jego obywatelom. Ryszard Gibuła (SLD) oświadczył natomiast, że jemu konkordat nie jest potrzebny. Według niego, „u podstaw wszystkiego jest kasa". Gdyby dopływ środków finansowych dla Kościoła był niezależny od władzy, konkordat nie byłby potrzebny - dowodził i wyraził opinię, że ratyfikacja konkordatu będzie Polskę kosztowała więcej niż udział w strukturach NATO. Wicemin. Stańczyk zapewnił go, że zawarcie konkordatu nie pociągnie za sobą żadnych nowych kosztów finansowych dla państwa.

Minister Sprawiedliwości Hanna Suchocka nie odniosła się do zarzutów senatorów SLD, jakoby konkordat podpisała „podstępnie" w 1993 r., gdy była jeszcze premierem. Poinformowała jedynie, że w jej resorcie, w komisji kodyfikacji prawa cywilnego, przygotowywana jest jedna z ustaw wykonawczych do konkordatu, dotycząca małżeństw kanonicznych.

Piotr Andrzejewski (AWS) podziękował H. Suchockiej za to, że podpisała konkordat oraz elektoratowi - że dokonał we wrześniu ub.r. takiego wyboru, który pozwala teraz zakończyć tę sprawę.

NA ZDJĘCIU: Sekretarz Generalny NATO Javier Solana i premier RP Jerzy Buzek podczas oficjalnej ceremonii powitania 22 stycznia w Warszawie. Fot. EPA-ELTA

Spotkanie Buzek - Solana

Ratyfikacja protokołu o przystąpieniu Polski do NATO w parlamentach 16 państw Sojuszu oraz przystosowanie polskiej armii i systemu obronnego do współdziałania z NATO były głównymi tematami rozmowy, jaką przeprowadził w czwartek premier Jerzy Buzek z przebywającym w Warszawie na jego zaproszenie sekretarzem generalnym NATO Javierem Solaną.

Obaj politycy podkreślali zadowolenie z faktu, że Polska jest pierwszym krajem, który odwiedza sekretarz generalny NATO po podpisaniu w grudniu w Brukseli protokołów akcesyjnych przez Polskę oraz Czechy i Węgry.

W przyszłości w ramach NATO Polska chce odgrywać znaczącą rolę w Europie środkowo-wschodniej i takie jest oczekiwanie Sojuszu - powiedział dziennikarzom szef polskiego rządu. Dziękując za wysoką ocenę polskich oddziałów wojskowych w Bośni i Hercegowinie, premier podkreślił, że Polska czuje się zobowiązana do tego typu działań.

Jesteśmy świadomi, że w najbliższych latach muszą nastąpić szybkie przekształcenia polskiej armii tak, by była ona w stanie współdziałać z siłami NATO - powiedział premier. Podkreślił, że Polska otrzymała ze strony sojuszu „bardzo istotną ofertę" pomocy w zakresie uzyskania interoperacyjności polskiej armii.

Zapytany, ile czasu potrzeba, by polskie wojsko osiągnęło poziom wojsk Sojuszu, Solana odparł, że czas przekształceń armii wszystkich państw członkowskich został wyznaczony na 10 lat. „NATO przechodzi okres przekształceń i dotyczą one wszystkich państw członkowskich, zarówno starych, jak i nowych. One wszystkie będą musiały dostosować się do nowego systemu" - podkreślił Solana.

„Polska armia, struktury obronne wymagają usprawnienia, co do tego nie ma wątpliwości - wie o tym polski rząd i wie o tym NATO. Mamy na to czas, mamy plan i jestem pewny, że będziemy postępować zgodnie z planem" - powiedział Solana, bardzo pozytywnie oceniając prowadzone na jesieni z Polską rozmowy przedakcesyjne.

Sekretarz generalny NATO zaznaczał, że wszystkie te działania wymagają ze strony Polski wysiłku, ale - jak dodał - jest on mniejszy niż gdyby Polska chciała sama zapewnić sobie ten sam poziom bezpieczeństwa.

Polska

Solana: po kwietniu 1999 r. będziemy jedną rodziną

Sekretarz generalny NATO Javier Solana powiedział w czwartek w Sejmie, że podpisanie protokołu w sprawie przystąpienia Polski do NATO oznacza, iż jej powrót do rodziny europejskich demokracji jest nieodwracalny. Po kwietniu 1999 r. spotkamy się w jednej rodzinie - mówił Solana do posłów i senatorów.

Według niego, podpisanie protokołów w sprawie przystąpienia Polski, Czech i Węgier do NATO dowodzi, że Sojusz łączy kraje o wspólnych wartościach, a nie kieruje się jedynie ich położeniem geograficznym. Bez wielkich narodów Europy, takich jak Polska, wspólnota europejska nie będzie pełna - mówił.

Solana podkreślał potrzebę budowania jedności europejskiej oraz zaangażowania Ameryki Północnej. Bez zjednoczenia kontynentu nie przełamie się towarzyszącego Europie od stuleci zaklętego kręgu nieufności i rywalizacji, a bez Ameryki Północnej nie uda się tej jedności osiągnąć. Tylko wspólnie oba kontynenty mogą sprostać wyzwaniom przyszłości - powiedział Solana.

Sekretarz Generalny NATO stwierdził, że 15-letni plan modernizacji polskiej armii zmierza we właściwym kierunku. Jego realizacja - zdaniem Solany - przekona parlamenty państw NATO, że Polska może wnieść znaczący wkład w system wspólnego bezpieczeństwa, a nie tylko z niego korzystać.

Solana podkreślał, że gwarancje wzajemnej obrony w ramach Sojuszu nie opierają się na obietnicach, ale na praktycznych mechanizmach. Stwierdził, że wiarygodność NATO nigdy nie została poddana w wątpliwość.

Dodał, że Sojusz nie oczekuje od nowych członków dużych wydatków na nowy sprzęt i nowoczesne technologie. Wskazał natomiast na konieczność osiągnięcia interoperacyjności wojsk i zbudowania wspólnego systemu komunikacji. Podkreślił również, że żołnierze powinni mówić tym samym językiem.

Sekretarz generalny Sojuszu zaznaczył, że Polska musi zarówno kontynuować modernizację sił zbrojnych, jak i umacniać cywilną kontrolę nad armią.

Solana wskazywał na dobre stosunki Polski ze wszystkimi sąsiadami, na jej aktywną rolę w OBWE oraz na udział w siłach pokojowych ONZ. Jego zdaniem, świadczy to o tym, że Polska już teraz odgrywa ważną rolę w systemie bezpieczeństwa międzynarodowego.

Polska, Czechy i Węgry są pierwszymi państwami regionu zaproszonymi do Sojuszu Północnoatlantyckiego, ale nie będą ostatnimi - zapewnił Solana.

Marszałek Sejmu Maciej Płażyński zapewnił, że Polska jako przyszły członek Sojuszu nie zamierza być tylko konsumentem bezpieczeństwa, ale wniesie istotny wkład w poszerzanie strefy bezpieczeństwa i współdziałania.

Wystąpieniu Sekretarza Generalnego NATO przysłuchiwali się posłowie, senatorowie, przedstawiciele prezydenta, wysocy rangą wojskowi oraz członkowie korpusu dyplomatycznego.

Solana otrzymał Krzyż Wielki Orderu Zasługi RP

Sekretarz generalny NATO Javier Solana, przebywający w czwartek w Warszawie z jednodniową wizytą, został odznaczony przez prezydenta Aleksandra Kwaśniewskiego Krzyżem Wielkim Orderu Zasługi RP - najwyższym odznaczeniem, jakie może otrzymać cudzoziemiec nie będący głową państwa.

Jak powiedział prezydent, jest to dowód wdzięczności i podziękowanie za to, co Solana jako sekretarz generalny NATO zrobił dla Polski w ciągu ostatnich dwóch lat.

Solana zadeklarował, że będzie kontynuował wysiłki, by realizować te same cele - utworzenia Europy stabilnej, wolnej i bezpiecznej, w której panuje dobrobyt. Wyraził również przekonanie, że swój wkład będzie mieć także Polska, zostając członkiem NATO i rozpoczynając rozmowy akcesyjne z Unią Europejską. Europa nie będzie kompletna, dopóki tak wielki kraj, o tak wielkiej przeszłości, teraźniejszości i przyszłości jak Polska nie będzie pełnym członkiem instytucji europejskich -powiedział Solana.

Dodał także, że nie może zapomnieć odpowiedzi, jakiej udzielił przed rokiem publicznie prezydent Kwaśniewski, iż Polska chce wejść do NATO i Unii Europejskiej z tych samych powodów, co państwa, które już tam są.

Kwaśniewski zwrócił uwagę, że w sali Pałacu Prezydenckiego, w której dekoruje sekretarza generalnego NATO, przed 43 laty podpisano Układ Warszawski, ale, także, w 1989 r. - porozumienia „okrągłego stołu".

Rosja

Posiedzenie Rady Najwyższej Związku Rosji i Białorusi

Prezydenci Rosji i Białorusi uzgodnili w czwartek w Moskwie, że w tym roku należy położyć główny nacisk na integrację obu krajów, przede wszystkim gospodarczą. Podkreślili, że w ubiegłym roku dwustronna wymiana handlowa zwiększyła się o 40 proc. i ustalili, że zostanie podjęta próba osiągnięcia takiego samego wzrostu w 1998 roku.

Na Kremlu rozpoczęło się w czwartek posiedzenie Rady Najwyższej Związku Rosji i Białorusi. Prezydent Borys Jelcyn oświadczył, że strategią jest integracja, przede wszystkim w ekonomice. Jego zdaniem nowy wzrost wymiany towarowej między Rosją i Białorusią jest w pełni realny, gdyż zaczynają intensywnie działać wspólne grupy finansowo-przemysłowe, m.in. w takich dziedzinach, jak przemysł samochodowy i papierniczy.

Agencja Interfax cytuje słowa Jelcyna, który oświadczył, że Rosja powinna przekonać „struktury europejskie", by nie odrzucały Białorusi. Reuters pisze, że Jelcyn wyraźnie nawiązał tu do zachodniej krytyki autorytarnego stylu rządów prezydenta Aleksandra Łukaszenki, który zdobył wielkie uprawnienia w wyniku kontrowersyjnego referendum z 1996 roku i zdecydowanie zwalcza opozycję.

NA ZDJĘCIU: kolejki za mlekiem w Mińsku są szarą codziennością życia. Fot. EPA-ELTA

Senat RP

O odszkodowaniach dla represjonowanych przez NKWD

Senat postanowił w czwartek przekazać komisjom do dalszych prac projekt ustawy, który przedłużałby do końca 2000 r. termin zgłaszania roszczeń z tytułu represji radzieckich wobec Polaków w pierwszych latach powojennych. Projekt dotyczyłby również represjonowanych na terenach leżących na wschód od Bugu.

Z taką inicjatywą wystąpił w końcu 1996 r. Senat poprzedniej kadencji, ale Sejm nie zdążył jej rozpatrzyć. Dlatego uznano za celowe wznowienie procesu legislacyjnego.

Ponadto z dniem wejścia w życie nowej konstytucji, straciły moc obowiązującą wykładnie Trybunału Konstytucyjnego. Jedna z nich stwierdzała jednoznacznie, że pojęcie „ziem polskich" w rozumieniu tej ustawy powinno obejmować tereny wchodzące w skład państwa polskiego w dniu 1 stycznia 1944 r., a więc również terytorium znajdujące się na wschód od tzw. linii Curzona, np. dawne województwo lwowskie czy stanisławowskie. W tej sytuacji senatorowie uznali, że sprawę należy uregulować ustawowo.

Autorzy projektu nowelizacji chcieliby usunąć z ustawy powołanie się na porozumienie zawarte między PKWN i rządem ZSRR „o stosunkach między radzieckim wodzem naczelnym a polską administracją po wkroczeniu wojsk radzieckich". Zdaniem Zbigniewa Romaszewskiego (ROP), to porozumienie nie miało żadnej realnej wartości prawnej.

USA

Afera erotyczna Clintona ważniejsza dla TV od wizyty papieża

Tuzy reporterskie amerykańskiej telewizji, które przybyły na Kubę relacjonować wizytę papieża, w pośpiechu opuściły Hawanę w środę wieczorem, by zająć się w USA nową sensacją - domniemaną aferą erotyczną prezydenta Clintona.

Rzecznicy trzech największych amerykańskich sieci telewizyjnych poinformowali, że ich czołowi dziennikarze, prowadzący główne dzienniki telewizyjne: Dan Rather (CBS), Peter Jennings (ABC) i Tom Brokaw (NBC) opuścili Hawanę wkrótce po przybyciu papieża, kierując się do Waszyngtonu. Wyjechał także inny znany w USA reporter telewizyjny, Ted Koppel z ABC.

Sieci te wydały wiele milionów dolarów na obsługę informacyjną bezprecedensowej wizyty Jana Pawła II na Kubie i jego spotkania z prezydentem Fidelem Castro. Jednak wszystkie poleciły swym sławom dziennikarskim, aby spakowały manatki i wróciły do Waszyngtonu, gdy tylko rozeszła się wiadomość, że prokurator ze sprawy Whitewater, Kenneth Starr rozszerzył dochodzenie tak, by objęło zarzut domniemanego zmuszania przez Clintona byłej stażystki w Białym Domu do krzywoprzysięstwa. 24-letnia Monica Lewinsky została rzekomo nakłoniona do stwierdzenia pod przysięgą, że nie miała romansu z Clintonem, choć wcześniej zwierzyła się koleżance, iż taki romans miała.

Dolar leci w dół

Dolar amerykański stracił w czwartek sporo na wartości, zwłaszcza w stosunku do marki niemieckiej, wobec której znalazł się na poziomie najniższym od 3 tygodni. Ma to związek z ogłoszeniem w Stanach Zjednoczonych rewelacji na temat życia prywatnego prezydenta Billa Clintona.

Dealerzy walutowi twierdzą, że przyczyną spadku są obawy o polityczną przyszłość amerykańskiego prezydenta, w związku z coraz częstszymi wiadomościami i pogłoskami na temat jego bujnej przeszłości.

„Libella" oferuje napoje „Czekoladowy" oraz witaminowe

Kosztowaliście napoju „Czekoladowego"? Nie zdążyliście! Napój „Czekoladowy" czeka na Was na półkach wielu sklepów obok innych napojów owocowych ze znakiem „Libella".

Tuż przed nowym rokiem te napoje zaczęło rozlewać do butelek 1,5-litrowych 10 przedsiębiorstw Litwy, produkujących wody owocowe. Umowy o wspólnej produkcji podpisały przedsiębiorstwa „Girdas" („Vesta gerimai"), „Rijada", „Pajurio gojus", „Vytvalda", „Springas", „Vaisiu sultys", „Liubava", „Labora", „Nartida", „Puszna".

W sprzedaży są napoje pięciu rodzajów: „Szokoladinis", „Cola" oraz nasycone pięcioma witaminami - „Apelsinas", „Citrina", „Aviete", a także wody mineralne.

„Zimą ludzie odczuwają niedobór witamin - mówi manager programu A. Norkus. - Dlatego też dla zdrowia bardzo pożyteczne są napoje witaminowe".

Wody owocowe „Apelsinas", „Citrina", „Aviete" zawierają jednakową ilość witamin, mianowicie w 100 ml napoju jest 9 mg witaminy C, 2,7 mg witaminy PP, 0,9 mg witaminy B5, 0,3 mg witaminy B6.

Jak powiedział A. Norkus, napój „Aviete" różni się od innych rozpowszechnionych na Litwie napojów swą klarownością, przyjemnym smakiem maliny, nie farbuje warg, zawsze się kojarzy ze zdrowiem. Dlatego więc klarowny napój witaminowy o malinowym aromacie jest właśnie tym, czego potrzebują ludzie podczas długich zimowych wieczorów.

Prawdziwą ozdobą świątecznego stołu jest napój „Cola". Na jego etykietce widnieje symbol Ameryki - Statua Wolności. Znawcy twierdzą, że „Cola" stanowi znakomity składnik różnych koktajli.

Napój „Szokoladinis" ze znakiem „Libella" cieszy nie tylko dzieci, lecz i dorosłych, zwłaszcza mężczyzn, amatorów słodyczy, sprawia przyjemność całej rodzinie.

Dobrym wzorem dla Litwy są Niemcy, gdzie napoje owocowe produkują 84 przedsiębiorstwa. Umożliwia to konkurencję z międzynarodowymi korporacjami.

Napoje ze znakiem „Libella" nie będą u nas drogie: tylko około 2 Lt za 1,5-litrową butelkę.

Gennadij WOLSKI

Cena ta sama, a cukru więcej!

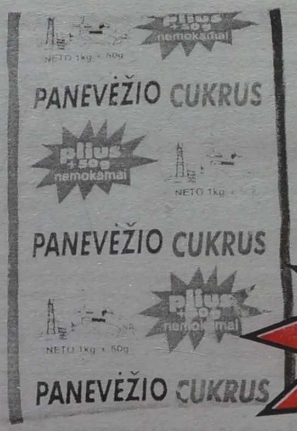

SA "Panevėžio cukrus" informuje:
Od dziś możecie nabyć nowe opakowanie cukru zawierające 1 kg plus 50 g cukru bezpłatnie. Cena tego opakowania jest taka sama jak 1 kg, a cukru więcej aż o 50 g.
Szukajcie nowego opakowania "Panevėžio cukraus" we wszystkich sklepach.

plius +50g nemokamai

Miękkie meble
Po cenach producenta
Bezpłatna dostawa
Wybór tapicerii
A. Rotundo g. 4, Vilnius tel. 22 36 68
Kaunas, tel. 70 95 10
Šiauliai, tel. 43 59 19
Klaipėda, tel. 29 31 80
Panevėžys, tel. 46 85 26
Utena, tel. 5 20 16
Marijampolė, tel. 5 43 98
Alytus, tel. 2 20 31
Tauragė, tel. 5 17 92
Visaginas, tel. 7 24 26

(Zam.1260)

Firma handlowa zatrudni inżyniera spawalnika lub mechanika do zorganizowania i poprowadzenia przedstawicielstwa na Litwie.
Tel.: 8-104822-6702607
6702935 fax. 6198545
(Zam. 22)

MIĘDZYNARODOWE CENTRUM „INFOMAGIJA"
uczy języków: angielskiego, niemieckiego, francuskiego, włoskiego, hiszpańskiego i litewskiego.
Abiturientów przygotowujemy do egzaminu wstępnego z języka angielskiego.
Nasz adres: Pamenkalnio 11-301, tel. 62-46-97.
(Zam. 1108)

Krytyczne dni i godziny w styczniu
26, poniedziałek (21.00-23.00),
29, czwartek (6.00-8.00).

„EVAK"
Naprawia i odnawia kuchenki elektryczne. Sprzedaje nowe.
Gwarancja - rok.
Tel. 48-28-28.
(Zam.498)

Gabinet stomatologiczny „BEATA"
Leczymy i protezujemy uzębienie dorosłych i dzieci z zastosowaniem nowoczesnego sprzętu. Ceny dostępne. Konsultujemy bezpłatnie.
Wilno, ul. Pylimo 63 (naprzeciw rynku „Hale")
Tel. 79-12-35.

Redakcja *„Kuriera Wileńskiego"* sprzedaje używane meble (biurka, szafki, stoły).
Tel. 42-79-73, w dniach pracy od 9.00 do 19.00.

Kupię akcje SA „Lietuvos energija", „Kuro Aparatura", „Skaiteks". Rozliczę się od razu.
Vilnius, tel. 75-85-47.
(Zam. 1334)

Stuprocentową trzeźwość i porzucenie palenia zapewnia unikalna metodyka naukowa. Seanse odbywają się w centrum miasta.
Vilnius, tel. 67-29-92 (codziennie od godz. 9 do 21).
(Zam. 1325)

Zatrudnimy farmaceutę z wyższym wykształceniem. Pożądana znajomość języka litewskiego.
Tel.: 76-72-46.
(Zam. 5)

Centrum szkolenia kierowców A. Żukauskasa organizuje kursy w kategorii ABCDE i instruktorów jazdy.
Vilnius, tel. 77-35-60 od godz. 15.
(Zam. 1259)

Sprzedam niedrogo czarną wołgę GAZ-24 w dobrym stanie (1977, 190 tys. km), węzły sprawdzone, z dodatkiem - analogicznym samochodem za 5000 Lt, a także części zamienne.
(Zam. 12)

POGODA

Litewska Służba Hydrometeorologiczna przewiduje na 23 stycznia zachmurzenie, bez opadów. Wiatr zmienny, słaby. Temperatura 0-5 stopni mrozu.

W ciągu następnych dwóch dni lokalne opady śniegu i śniegu z deszczem, temperatura w nocy 4-6, miejscami do 10 stopni mrozu, w dzień 0-5 stopni mrozu.

KALENDARIUM

* **Piątek (23.I)** jest 23 dniem 1998 r. Do końca roku pozostało 342 dni.
* Znak Zodiaku - Wodnik.
* Imieniny: Ildefonsa, Marii, Rajmunda.
* Wschód Słońca - 8.23, zachód - 16.39. Długość dnia 8 godz. 16 min.
* Księżyc. Ostatnia kwadra od 20 stycznia.

KURIER WILEŃSKI
DZIENNIK NIEZALEŻNY
Wydawca ZSA „Kurier Wileński"
Drukuje SA „Spauda"

Zast. redaktora naczelnego Jarosław WOŁKONOWSKI

Nasz adres: Laisvės pr. 60
2056 Vilnius, Lietuvos Respublika
Indeks 0044 SL 322, ISSN 1392-0405
E-Mail adres kurier __ w @ post. 5 ci. lt

TELEFONY: sekretariat redaktora naczelnego — 42-79-01, zastępcy redaktora — 42-79-04, 42-79-48, 42-79-73, sekretarz redakcji, zast. sekretarza — 42-79- 49.
DZIAŁY: problemów społecznych — 42-78-72, ekonomiczny, życia wsi — 42-79-68, stołeczny, kultury — 42-79-77, literatury i sztuki — 42-79-88, polityczny, szkolnictwa i młodzieży, listów i interwencji — 42-79-64, sportu — 42-79-04, reklamy i ogłoszeń — 42-69-63. Fotokorespondenci — 42-90-81. Korespondenci: na rejon wileński i trocki — 57-73- 81, solecznicki — 51-491, święciański — 54 -843.

Ogłoszenia i reklamę do „Kuriera Wileńskiego" przyjmuje się pod adresem: Dom Prasy, Laisvės pr. 60, piętro 11, pokój 1101, tel./ fax 42-69-63, tel. 42-78-63, w dniach pracy od godz. 9.00 do 17.00.

Za treść ogłoszeń redakcja nie odpowiada. Opinie czytelników zawarte w ich listach nie zawsze są zbieżne z opinią redakcji.

Dyżurny redaktor Julitta TRYK