KURIER WILEŃSKI

SOBOTA 28 SIERPNIA 1999 r.

DZIENNIK POLSKI NA LITWIE | Nr 166 (13711) | Cena 1 Lt

W Wilnie podpisano deklarację, na mocy której Siemion Szarecki został upoważniony do pełnienia tymczasowo obowiązków prezydenckich Republiki Białoruskiej

Żądają nowych wyborów

"Napisaliśmy dzisiaj oświadczenie skierowane do Białorusinów całego świata, mieszkających na Białorusi, do rządów i parlamentów krajów demokratycznych. Na razie podpisały go trzy osoby - Iwonka Surwiło, przewodnicząca Białoruskiej Republiki Ludowej na Emigracji, Radim Hareckij, prezydent Światowego Zjednoczenia Białorusinów i ja" - powiedział wczoraj na konferencji prasowej Stanisław Szuszkiewicz eks-przewodniczący Rady Najwyższej Republiki Białorusi.

Na mocy tej deklaracji, Siemion Szarecki, który w Wilnie przebywa od miesiąca, do czasu, kiedy zostaną ogłoszone wybory prezydenckie, będzie pełnił obowiązki prezydenta Białorusi. Apeluje się do krajów świata, aby nie uznawały Aleksandra Łukaszenki jako prezydenta Białorusi, wzywa się do popierania praw Białorusinów w utworzeniu swego rządu oraz do jak najszybszego przeprowadzenia wyborów prezydenckich.

(Dokończenie na str. 2)

Szarecki Łukaszenkę określa jako byłego prezydenta. "Jego kadencja zakończyła się 20 sierpnia". Obok - Radim Hareckij, prezydent Światowego Zjednoczenia Białorusinów *Fot. **Marian Paluszkiewicz***

Walka o prestiż, miejsce i pieniądze

Startował rajd "Dookoła Litwy"

Faworytem rajdu jest załoga Girdauskas - Sakalauskas *Fot. **Marian Paluszkiewicz***

Wczoraj o godz. 15.00 do boju o Puchar Prezydenta Litwy ruszyli zawodnicy siódmego rajdu „Dookoła Litwy".

Przed zawodami nastąpiła korekta listy zawodników. Niektórzy zrezygnowali z przyczyn technicznych, inni jak np. wielu motocyklistów, z powodu braku wiary we własne siły - bo to nie żarty: trzy dni w "siodle".

Ostatecznie z wileńskiego stadionu "Žalgiris" wystartowały 63 ekipy: 12 zespołów sportowców, 33 - amatorów, 13 - niepełnosprawnych i zaledwie 5 motocyklistów.

Zawodnicy walczą nie tylko o prestiżowy Puchar Prezydenta, o miejsce w klasyfikacji absolutnej rajdowych mistrzostw kraju, ale też o nagrody bardziej przyziemne - pieniądze.

Kategoria sportowców: I miejsce - 6 000 Lt, II - 4 000 Lt, III - 3 000 Lt.

Amatorzy: I miejsce - 3 000 Lt, II miejsce - 2 000 Lt, III miejsce - 1 000 Lt. Załogi niepełnosprawne i motocykliści za miejsca I - III otrzymają po 1 000 Lt.

A. B.

"Bitė GSM" przedłuża wszystkim użytkownikom "Labas" ważność numerów telefonicznych aż do **2000** roku!
Zostańcie użytkownikiem usługi "Labas" teraz i
powiedzcie "Labas rok 2000"!
Bitė GSM Kalbėkite
l▸a▸b▸a▸s
Talp gerą Tavo girdėti!
Komplet usługi "Labas" możecie nabyć we wszystkich salonach-sklepach "Bitė GSM", jak też wpłacówkach handlowych,oznaczonych specjalną nalepką "Labas".

W numerze:

Społeczeństwo str. 4

Ta zastraszająca statystyka co trzeciego dziurawego domu, nie zjawiła się od razu, na skinienie złej wróżki.

Kultura str. 6

Posypały się wspomnienia, jak to było na początku, gdy jeszcze święta nie było, a był jedynie pomysł jego organizacji.

UltraMaryna str. 11

Jej wystawy zawsze budzą kontrowersje, chwalono je za łamanie obyczajowych tabu, ale i odsądzano od czci za bezwstyd.

Świat str. 14

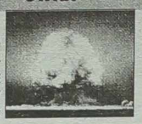

Kolejnym etapem wyścigu zbrojeń miały się stać „wojny gwiezdne", ale wcześniej kryzys gospodarczy załamał wojskową potęgę ZSRR.

Sentencja dnia

Mówić nie myśląc - to strzelać nie celując.
Cervantes

4 770799 000005

UAB „Klion" Birbynių 4, Vilnius, tel.: 62 85 21, faks: 61 83 85
KLION
DĘBICA

VEIKME
UŽDAROJI AKCINĖ BENDROVĖ

BUDUJEMY I SPRZEDAJEMY MIESZKANIA:
- Kalvarijų nr 290, przekazanie w październiku;
- Kalvarijų nr 294 D, przekazanie w listopadzie;
- Viršuliškės, Laisvės pr.45, blok B - w listopadzie;
- Pomieszczenia handlowe - Rygos 17A.

Tel. (8-22) 30 52 87, (8-286) 1 55 43, (8-287) 5 06 65
Poczta el.: veikme@mail.lt, http://www.veikme.lt

Kalejdoskop aktualności

Wizyta do Turyngii

Wczoraj delegacja Sejmu litewskiego z wiceprzewodniczącym Sejmu Arvydasem Vidžiūnasem rozpoczęła 5-dniową wizytę w Turyngii.

W ramach wizyty przewidziane są spotkania z premierem Turyngii Bernhardem Vogelem, merem Erfurtu Manfredem Ruge, sekretarzem stanu Ministerstwa Ekonomiki i Infrastruktury ds. Gospodarki Zagranicznej Rolandem Richwienem, przedstawicielami Izby Przemysłowo-Handlowej oraz Biura Rozwoju Handlu Zagranicznego, z przedstawicielami frakcji Landtagu.

Ambasador się żegna

Kadencję na Litwie kończy ambasador Rosji Konstantin Mozel. Dyplomata rosyjski, który trzy lata rezydował w Wilnie, wczoraj pożegnał się z premierem Rolandasem Paksasem, a we wtorek pożegna się z prezydentem Valdasem Adamkusem.

Po zakończeniu pracy w Wilnie K. Mozel zostanie ambasadorem w Meksyku. Nazwisko nowego ambasadora Rosji w Wilnie nie jest jeszcze znane.

Na pożegnanie premier Litwy i ambasador Rosji wymienili symboliczne upominki.

Weekend w Połądze

Prezydent Valdas Adamkus z żoną Almą spędzą weekend nad morzem, w Połądze. W poniedziałek prezydent już ma być w swym miejscu pracy w Wilnie.

Na wybrzeżu prezydent z małżonką zatrzyma się w willi "Auska".

Zlot

Wczoraj w Kłajpedzie rozpoczął się trzydniowy zlot-konferencja młodzieżowego centrum Konfederacji Związków Zawodowych Litwy.

Bierze w nim udział przeszło 100 młodych związkowców z całej Litwy. KZZL jest obecnie jedną z największych formacji związkowych w kraju, członkiem rzeczywistym Światowej Konfederacji Wolnych Związków Zawodowych (ICFTU). Organizacja ta pracę z młodzieżą zainicjowała jako pierwsza w Europie Wschodniej i Środkowej.

Bądź gotów do pomocy

W stołecznym ośrodku szkolenia strażaków rozpoczął się założycielski zjazd Litewskiego Stowarzyszenia Ratowania Życia Ludzkiego. Członkowie tego stowarzyszenia zamierzają nie tylko sami się uczyć przezwyciężania ekstremalnych sytuacji lub kryzysów, ale też uczyć tego mieszkańców kraju, aby byli gotowi do udzielania fachowej pomocy ludziom w nieszczęściu.

Opuszczono flagę

Wczoraj w Trokach uroczyście zamknięto letnią szkołę pracowników opieki społecznej krajów bałtyckich. W uroczystości uczestniczyli minister opieki społecznej i pracy Irena Degutienė, minister dobrobytu Łotwy Robert Jurdžs oraz minister spraw społecznych Estonii Eiki Nestor.

Podczas kursów w Trokach profesorowie najsłynniejszych uniwersytetów Europy zapoznali słuchaczy z prawem ochrony społecznej Unii Europejskiej, głównymi aspektami rozwoju opieki społecznej, systemami opieki społecznej i rynku pracy krajów UE.

Skazany przewrotowiec zbiegł

Funkcjonariusze praworządności litewskiej podejrzewają, że skazany na więzienie w sprawie 13 stycznia 1991 r., były redaktor prosowieckiej stacji radiowej Stanisław Mickiewicz zbiegł z Litwy, aby uniknąć kary.

Po upływie przeszło doby od ogłoszenia wyroku funkcjonariusze nie znajdują skazanego. Podejrzewają oni, że osądzony, jako osoba w podeszłym wieku i słabego zdrowia, chce uniknąć więzienia. Podejrzenia pogłębia jeszcze bardziej to, że Mickiewicz jest obywatelem rosyjskim.

Najciężej - emerytom na Litwie

Według danych Departamentu Statystyki - największe emerytury - 104,1 dolarów mają Estończycy. Na drugim miejscu - emeryci z Łotwy - 97,8 dolara. Rodzimi mają tylko 77,6 dolara miesięcznie.

Rozrabiają pijani żołnierze

Wczoraj wczesnym rankiem funkcjonariusze portowej policji zatrzymali dwóch marynarzy niemieckiego statku, którzy niszczyli sprzęt należący do "Lietuvos telekomas". Zatrzymani na ul. J. Janonio nietrzeźwi wojskowi niemieccy nieśli zerwaną z taksofonu słuchawkę.

Na odpust do Šiluvy

5 września rozpocznie się tradycyjna pielgrzymka z Tytuvėnai do Šiluvy. Odpustowe nabożeństwa trwać będą od 7 do 15 września, codziennie w innej intencji. Podczas mszy w bazylice i kaplicy będą śpiewać chóry kościelne z Birž, Gargždai, Garliavy, Kretingi, Kavarskasu, Krakiai, Girkalnisu, Šiluvy, Kowna, a także chóry świeckie.

Kulminacja w Pažaisliai

W klasztorze Pažaisliai (Pożajście) w Kownie dziś odbędzie się eliminacyjny koncert festiwalu muzycznego. Litewska Państwowa Orkiestra Symfoniczna i Kowieński Chór Państwowy wykonają operę E. Gershwina "Porgy i Bess". W koncercie wezmą udział soliści - sopran z Norwegii Rhoda Achieng Gravem oraz bas Władimir Prudnikow, dyrygować będzie Gintaras Rinkevičius.

(ELTA-BNS)

Żądają nowych wyborów

(Dokończenie ze str. 1)

Chyba wie, że nie wygra

Szarecki oświadczył, że w wyborach prezydenckich będzie mógł uczestniczyć również Łukaszenka. "Dlaczego on teraz nie chce wyborów? Chyba wie, że nie wygra. Jeśli weźmiemy dwudziestu mieszkańców Białorusi, trudno będzie wśród nich znaleźć jednego, który go popierałby. I to byłby jakiś brudny pijaczyna. Wstydzimy się, że w naszym kraju po mleko trzeba stać w kolejkach. Ludzie zarabiają tyle, ile kosztuje 2,5-3 kg kiełbasy. W więzieniach siedzą niewinni ludzie" - emocjonalnie tłumaczył wczoraj Szarecki.

Na pytanie dziennikarza, czym jego polityka będzie się różniła od polityki Łukaszenki, tym bardziej, że, o ile mu wiadomo, grono ich zwolenników nie jest duże, Szarecki odpowiedział:

"Nigdy nie ogłaszałem, że wystawiam swoją kandydaturę na prezydenta. O tym mówić jest jeszcze za wcześnie. Gdybyśmy mieli tylko niewielu zwolenników, Łukaszenka dawno już zgodziłby się na wybory i wszystko stanęłoby na swoim miejscu. Kiedy dojdziemy do władzy, będziemy spełniać wolę narodu, będziemy budować niezależne, demokratyczne państwo."

Deklaracja stosunkom litewsko-białoruskim nie zaszkodzi

Szuszkiewicz przypomniał, że Białoruś zawsze popierała Litwę:

"Przypomnijcie, w jakiej sytuacji okazała się Litwa od razu po rozpadzie Związku Radzieckiego. Gdyby Białoruś nie osłoniła was przed Rosją, myślę, że dla was byłoby o wiele trudniej osiągnąć to, co już osiągnęliście. W najtrudniejszych chwilach przedstawiciele białoruskich polityków byli tu, a kiedy mieliście ofiary pod parlamentem, składaliśmy wieńce i podziwialiśmy waszą wytrwałość".

Na wczorajszą konferencję prasową przybyło też kilku posłów na Sejm. Parlamentarzysta Ignacas Uždavinis oświadczył, że wita podpisanie tej deklaracji jako "jakościowo nowy krok" na drodze Białorusi do demokracji. Zdaniem Szareckiego, podpisanie deklaracji nie powinno zaszkodzić stosunkom litewsko-białoruskim, tym bardziej, że na dokumencie nie jest wskazane miejsce podpisania. Pod koniec konferencji Szarecki powiedział:

"Nie mogę znaleźć tych słów, żeby podziękować parlamentarzystom litewskim, którzy nas zawsze popierają na wszystkich międzynarodowych zgromadzeniach. Proszę przekazać wielkie słowa podziękowania przewodniczącemu Sejmu Landsbergisowi."

Agnieszka Skinder

Cukier pozostał, kierowca uciekł

Po pościgu z wystrzałami w powietrze i w opony zatrzymana została białoruska ciężarówka z cukrem, ale jej kierowca zwiał.

W czwartek wieczorem około godz. 23 funkcjonariusze Wileńskiej Jednostki Policji Granicznej w rejonie solecznickim w pobliżu odcinka granicznego nie opodal wsi Pepiai zatrzymali jadącą od granicy z Białorusią ciężarówkę ZIL-131 bez numerów rejestracyjnych, poinformował Departament Policji Granicznej. Mniej więcej w odległości 2 km od granicy kierowca zatrzymywanej ciężarówki nie usłuchał rozkazu zatrzymania się, toteż funkcjonariusz użył broni służbowej - oddał strzał w powietrze, a następnie - 5 razy wystrzelił w opony ciężarówki. Korzystając z prawa funkcjonariuszy policji, pogranicznicy zatrzymali jadący obok samochód i mniej więcej w odległości 3 km od miejsca wypadku znaleźli pozostawioną przy drodze ciężarówkę z przestrzelonymi oponami.

Ciężarówka załadowana była workami białoruskiego cukru. Kierowcy nie udało się zatrzymać.

Na razie próbuje się ustalić dokładną ilość cukru, ale przypuszczalnie może go być około 7 ton. Wyjaśnia się, do kogo należy ciężarówka.

O incydencie poinformowano prokuraturę rejonu solecznickiego.

Termin umowy się wydłuża

Z przyczyn technicznych negocjatorom Litwy i kompanii amerykańskiej "Williams", zgodnie z wcześniejszym harmonogramem, może się nie udać całkowite przygotowanie do środy umowy w sprawie przystąpienia Amerykanów do koncernu "Mažeikių nafta", aczkolwiek ostatnio w tych rozmowach osiągnięty został znaczny postęp i obie strony starają się jak najszybciej pomyślnie zakończyć tę transakcję. Negocjatorzy liczą na to, że pakiet dokumentów uda się podpisać w dniach 9-10 września, poinformował wczoraj doradca ministra gospodarki, członek grupy negocjacyjnej z kompanią USA Saulius Spėčius.

Stwierdził on, że rozbieżność między stanowiskami Litwy i "Williamsu" ostatnio znacznie się zmniejszyła, gdyż obie strony poszły na ustępstwa w poszukiwaniu kompromisu.

"Musimy szybko znaleźć jeszcze dwa kompromisowe rozwiązania zasadniczych kwestii. Ich przeniesienie do dużego pakietu już przygotowanych projektów nie jest tak łatwe ze względów technicznych, toteż podpisanie umów prawdopodobnie nastąpi nieco później niż w ostatnim dniu miesiąca, jak informowano wcześniej", powiedział S. Spėčius.

Nie potwierdził on informacji o tym, że "Williams" nie chce nabyć wszystkich 66 proc. akcji koncernu "Mažeikių nafta", które amerykańska spółka może otrzymać według obowiązujących obecnie ustaw.

(ELTA)

Nowe legitymacje

Od początku nowego roku akademickiego wejdą w życie legitymacje studenckie odpowiadające standardom światowym.

Wczoraj po raz pierwszy zostały zaprezentowane w UW dla dziennikarzy. Te plastykowe karty są z identyfikatorem i hologramem. Fot. ELTA

Kto najwięcej zarabia?

Największe wynagrodzenie za pracę w całej gospodarce w drugim kwartale br. otrzymali pracownicy władz naczelnych i instytucji administracyjnych.

Pracownicy tych instytucji, a także ministerstw, departamentów, służb w kwietniu-czerwcu zarobili przeciętnie po 2277 Lt - o 4,1 proc. więcej w porównaniu z pierwszym kwartałem. Największe wynagrodzenia w drugim kwartale otrzymali również agenci ubezpieczeń - po 1894 Lt, energetycy - po 1664 Lt, służby usługowe (obrona, praworządność, policja) - po 1630 Lt, pracownicy łączności - po 1475 Lt (w tym pocztowcy - po 949 Lt), producenci papieru i celulozy oraz wydawcy - po 1347 Lt, pracownicy przemysłu chemicznego - po 1305 Lt, pracownicy "Šodry" - po 1297 Lt, przedsiębiorcy ze sfery nieruchomości - po 1281 Lt, gazownicy - po 1255 Lt.

Najmniej w drugim kwartale zarobili pracownicy rolnictwa i łowiectwa (po 481 Lt) oraz rybołówstwa (578 Lt). Nauczyciele szkół państwowych zarobili przeciętnie po 1294 Lt, lekarze państwowi - po 1409 Lt, pracownicy socjalni - po 980 Lt. (BNS)

Wyrazy szczerego współczucia

Julii DAUGIERD

z powodu śmierci

ukochanego Tatusia

składają koledzy i wychowawca klasowy ze szkoły im. Władysława Syrokomli

Najserdeczniejsze życzenia koleżance redakcyjnej
Danucie DANOWSKIEJ
i jej Mężowi Zbigniewowi
z okazji 25-lecia ślubu
składa
redakcja „Kuriera Wileńskiego"

Polskie przedszkole „Śypsena"
(dzielnica Subocz, ul. Wyszyńskiego 23)
przyjmuje dzieci w wieku od 2,5 do 7 lat.
W przedszkolu pracuje logopeda, są dodatkowe lekcje tańca klasycznego oraz języka litewskiego.
Tel. 61-11-68.

U progu 45-lecia Polskiego Zespołu Artystycznego Pieśni i Tańca „Wilia"

Na Ziemi Lubuskiej i...

To niezwykły wyjazd. Zaproszenie otrzymane jesienią ubiegłego roku od Zielonogórskiego Oddziału Stowarzyszenia „Wspólnota Polska" było szczególnie oczekiwane, ponieważ był to pierwszy wyjazd zespołu do Zielonej Góry. Po drodze dzięki uprzejmości i poświęceniu p.Pauliny Lipowicz wystąpiliśmy w Druskiennikach. Potem był Poznań. Koncert tam zorganizował wielki animator kultury oraz przyjaciel Kresów p. Ryszard Liminowicz. Występ odbył się na Zamku wspólnie z Chórem Profesorów pod dyrekcją prof. Stefana Stuligrosza. Byliśmy też w Żaganiu. Zapoznaliśmy się tam z prezesem Oddziału w Zielonej Górze Stowarzyszenia "Wspólnota Polska" p. Aleksandrą Sołtysiak. Następnie odbył się koncert w Zielonej Górze w Teatrze Lubuskim. I ostatni występ w Nowej Soli w kinie "Hollywood" gdzie podobnie jak na poprzednich koncertach, był komplet widzów. Z największym przekonaniem można stwierdzić, że gdyby nie zaangażowanie i poświęcenie p. Aleksandry Sołtysiak, p. Barbary Kozaczyńskiej oraz p. Tatiany Czupurnych-Hamrol oraz wielu innych osób wyjazd "Wilii" nie byłby tak treściwy oraz udany.

Za pośrednictwem "KW" pragnę złożyć jak najserdeczniejsze podziękowanie wyżej wymienionym osobom oraz p. Stanisławowi Godziszowi - prezesowi Kongresu Polonii Kanadyjskiej, który nam w ciągu trzech dni towarzyszył.

... i na Festiwalu w Rzeszowie

Upłynęło 30 lat od pierwszego Światowego Festiwalu Polonijnych Zespołów Folklorystycznych. Tegoroczny był XI z kolei. Organizatorzy postanowili przeprowadzić go inaczej niż poprzednie. Został zainaugurowany Mszą św. w katedrze. Następnie ulicami miasta przemaszerowało 36 zespołów z 12 krajów świata. I gdy ostatni dotarł do estrady, uroczyście przywitał uczestników dyrektor Festiwalu Mariusz Grudzień wraz z prof. Andrzejem Stelmachowskim, wojewodą Podkarpackim Zbigniewem Sieczkosiem, marszałkiem województwa Bogdanem Rzońcą, prezydentem Rzeszowa Andrzejem Szlachtą.

Jedno z najważniejszych przedsięwzięć festiwalowych miało miejsce na stadionie "Resowia": wzięliśmy udział w ponad trzygodzinnym koncercie. Pokazaliśmy swój premierowy numer "Trepsinis", specjalnie przygotowany na tę okazję. Koncert, składający się z utworów krajów zamieszkania, był szczególnie ciekawy. I wreszcie - występ galowy. Ponad pięć tysięcy widzów w ciągu 4,5 godz. oglądało przepiękne widowisko, niepowtarzalne, profesjonalnie wyreżyserowane przez p. Janusza Chojeckiego. Swoją obecnością koncert zaszczyciła Marszałek Senatu RP prof. Alicja Grześkowiak, która na zakończenie odczytała pozdrowienie oraz podziękowanie dla organizatorów, sponsorów oraz wszystkich uczestników.

P.Mariusz Grudzień zaprosił zespoły na XII Festiwal, który odbędzie się w 2002 roku. 15-minutowy fajerwerk postawił ostatnią kropkę na tej wspaniałej, gigantycznej o skali światowej imprezie.

Za pośrednictwem "Kuriera Wileńskiego" pragnę złożyć najserdeczniejsze podziękowanie dyrektorowi festiwalu p. Mariuszowi Grudniowi oraz Biuru Festiwalowemu za ogrom pracy, za wspaniałą organizację, poświęcenie się, by XI ŚFPZF odbył się na takim poziomie, na jaki w ciągu tak długiej historii sobie zasłużył.

Roman Rotkiewicz
dyrektor Polskiego Zespołu Artystycznego Pieśni i Tańca "Wilia"

"Wilia" na ulicach Rzeszowa *Fot. archiwum*

Felieton

Pochlebcy

- jest taka kategoria ludzi. Starają się przypodobać wszystkim, od kogo zależą. Nawet wtedy, gdy tamci nie mają racji, jawnie grzeszą, lub gadają bzdury.

Czasem pochlebcy potrafią wyrządzić sobie i innym większą szkodę niż największy wróg. Ostatnio mieliśmy dwa takie charakterystyczne przykłady - pana Vagnoriusa, który pochlebiał i pana Landsbergisa, który uległ pochlebstwu. Ten pierwszy zbyt często zapraszany przez prezydenta na konsultacje, przestraszył się, że będzie posądzony przez przewodniczącego sejmu o konszachty za jego plecami z najnowszym dostojnikiem państwa i pośpieszył zaświadczyć swą lojalność: na dowód, że lekceważy sobie prezydenta, nie stawił się na jego zaproszenie w pałacu prezydenckim. Wynikł skandal. Usłużna „Respublika" rozdmuchała wtedy sprawę wczasów premiera z naczelnym redaktorem „Lietuvos rytas". Pojawiła się afera „Shri Lanka rytas". Wyciągnięto jednocześnie na światło dzienne różne błędy premiera, pokrywane przez tę gazetę.

Dla nikogo nie jest tajemnicą, dlaczego Vagnorius odszedł, ale ten, kto to sprawił, zapomniał, że u nich, „na górze", każdy wie o bliźnim więcej niż się ten domyśla. Jak grom z jasnego nieba zwaliła się na kraj druga afera - z kupnem ziemi w prestiżowej dzielnicy Wilna, na warunkach ulgowych przez V. Landsbergisa, z pominięciem wpisania tego faktu do obowiązującej wyższych urzędników deklaracji... A tak ładnie wyglądał! Starsze panie typowały przewodniczącego do roli patriarchy, jakim był Jonas Basanavičius. Niektóre miały wręcz żal, że zepsuto im „Śliczny obrazek" (powieść Simone de Beauvoir).

Co się stało w rzeczy samej? Naczelnik administracji powiatu wileńskiego Alis Vidūnas zechciał „osobiście" nagrodzić zasłużonego dla kraju człowieka. I nagrodził. Nie wiem, czy pan Landsbergis będzie mu za to wdzięczny, ale mimo to pan Alis wszedł do historii. Innymi drzwiami, ale wszedł... Dziwne, jak mało gazety poświęciły uwagi tej postaci, a przecież ma w aferze niemały udział. Widocznie jego zasługi w odbieraniu ziemi rdzennym mieszkańcom Wileńszczyzny są tak wielkie, iż można mu darować coś niecoś.

Możliwe, że pan Landsbergis nie prosił pana Vidūnasa o ziemię, że on sam mu ją dał, z wielkiej miłości. Ale wódz powinien być ponad to, różnić się od innych nie tylko męstwem na polu bitew, ale też odpornością na pochlebstwa, przymilactwo, przekupstwo.

Zabawne było słyszeć z ust p. Landsbergisa tłumaczenia, że nie poczuwa się do winy, ale wyrzeka się ziemi, aby żona się nie denerwowała. Zabawnie było słuchać p. Kubiliusa, który broniąc przyjaciela mówił, że... ten zapomniał, iż „jest stale przedmiotem polowań". Czyli, gdyby nie to - wziąłby ziemię bez wyrzutów sumienia?

Dziwna wydaje się pozycja prezydenta. Pytany, co sądzi o aferze, czy, jego zdaniem, p. Landsbergis powinien podać się do dymisji, powiedział szarmancko, że o tym zadecyduje sam pan Landsbergis. Z jednej strony - w doborowym towarzystwie każdy rozumie, co takie oświadczenie oznacza... Z drugiej - wyobraźmy sobie, że pan Landsbergis się nie wycofa. Czy prezydent będzie mógł nadal z nim normalnie współpracować? Czy obywatele będą nadal wierzyli, że główny ustawodawca podejmuje ustawy, które służą wszystkim, a nie np. garstce sygnatariuszy, bankierów, czy przedsiębiorców?

Pochlebcy mówią, że pan Landsbergis ma wielkie zasługi wobec kraju, że można mu darować pewne uchybienia wobec prawa. A więc jest tym, który stoi ponad prawem. Niebezpieczna zabawa.

Pochlebcy, na wszelki wypadek, podsunęli bohaterowi trzy wyjścia z zaistniałej sytuacji: 1) zrzec się ziemi (już to uczynił - łatwo przyszła, łatwo poszła), 2) zapłacić za nią tyle, ile jest warta, 3) podać się do dymisji. Ale to radzą pochlebcy. Ludzie honoru wiedzą, że wyjście jest tylko jedno...

(Śmiesznie wyglądam z tym honorem, prawda?)

Barbara Znajdziłowska

Powołano do życia specjalne stowarzyszenie, firm - mnóstwo, ale na głowy nadal kapie...

Bodajbyś mieszkał na ostatnim piętrze

Tym parafrazowanym "życzeniem" obdarzano tradycyjnie pedagogów. W latach ostatnich jest stosowane bardzo często w kontekście, którego użyliśmy w tytule. Nie dziwię się absolutnie, gdyż według statystyk, co trzeci dach na Litwie - dziurawy. A jeżeli wziąć pod uwagę, że większość domów, gdzie są płaskie dachy, znajduje się w dużych miastach, więc problem ten jest szczególnie aktualny dla stolicy Litwy.

Ach, te dziury

Ta zastraszająca statystyka co trzeciego dziurawego domu, czyli 40 mln m kw. awaryjnych dachów, nie zjawiła się od razu, na skinienie złej wróżki. Przypomnijmy sobie, że domy na Żyrmunach (pierwszej wileńskiej dzielnicy wielkopłytowej) liczą już 40 lat. Więc nic dziwnego, że dachy zaczęły przeciekać, a wraz z tym zaczęto szeroko mówić o tym, że podczas ich pokrywania popełniono braki, gdyż należało koniecznie przeprowadzić specjalne kanały wentylacyjne, co, bez wątpienia, przedłużyłoby żywot dachów. Takie też argumenty i dowody przedstawiali naukowcy wtedy, kiedy domy budowano, ale, oczywiście, takie konstrukcje byłyby droższe o 15 procent. Zdecydowano więc budować szybciej i taniej. Szybciej, owszem, ale czy taniej? Po latach okazało się, jak z tym oszczędzaniem wyszło.

Z własnego portfela

Co prawda, gdy taki stan awaryjny zaistniał, miasto na taki cel pieniędzy nie ma. Więc jeżeli dach przecieka - radź człowiecze sam. Niby nie jeden, bo dotyczy to teoretycznie wszystkich mieszkańców. Piszę teoretycznie, gdyż każdemu jest jasne, że najgorzej jest tym, co mieszkają na ostatnim piętrze. Bo na nich przede wszystkim woda kapie.

Z tym największy jest ambaras, żeby wszyscy chcieli naraz

Przed przystąpieniem do remontu dachu potrzeba, żeby wyraziło na to zgodę ponad 50 procent mieszkańców. Ze zgodą jest łatwiej, gorzej z pieniędzmi. Każdy mieszkaniec doskonale wie, że za remont trzeba będzie płacić. Przy tym ogromne pieniądze. A skąd je brać, jeżeli wielu i tak ma zadłużenia. Zilustrujemy to przykładami z tej samej dzielnicy - Żyrmun. Przedsiębiorstwo przy starostwie żyrmuńskim ma pod swą pieczą około 200 wielkopłytowych domów, dachy których w większości wymagają renowacji. Tymczasem dwa lata temu odnowiono dachy tylko 6 domów, przedsiębiorstwo poniosło przy tym straty - 36 tysięcy litów. Jak to się stało, przecież pieniądze dają mieszkańcy? Wygląda to tak. Jeżeli ponad 50 procent mieszkańców wyrazi zgodę na remont (czyli potwierdzi to na piśmie), wtedy przedsiębiorstwo przy starostwie ogłasza konkurs dla firm remontowych i rozpoczyna remont. Pieniądze mieszkańcy wpłacają ratami, to znaczy każdego miesiąca. Ale jak zmusić wszystkich do płacenia? Żadnych kar. Zresztą, jak ukarać ludzi, jeżeli nie mają z czego zapłacić. Tak powstają zadłużenia dla przedsiębiorstw przy starostwach.

Bankructwo za remonty

W roku ubiegłym wyremontowano 10 dachów - zadłużenia ponad 40 tysięcy. Na początku bieżącego roku mieszkańcy 32 domów zwrócili się z prośbą o remont. Ale kiedy doszło do płacenia, tylko 11 domów przystąpiło do remontu. „Jeżeli tak pójdzie, to za kilka lat nasze przedsiębiorstwo całkowicie zbankrutuje, tylko poprzez te dachy" - mówią w starostwie żyrmuńskim.

Jakie więc jest wyjście, przecież problem ten dotyczy absolutnie każdej dzielnicy wileńskiej. I, o dziwo, o wiele szybciej dotknął on domy nowych dzielnic. Dziurawe dachy są w Poszyłajciach, Zameczku i w innych częściach Wilna. Jedno jest jasne, mieszkańcy sami nie dadzą rady, gdyż są biedni.

Zapomniani

Jeżeli mamy kategorię ludzi potrzebujących wsparcia , dotyczy to np. zniżek na wodę, ogrzewanie, to dlaczego nie dotyczy remontów kapitalnych? Państwo musi koniecznie pomóc, bo inaczej los takich domów za lat kilkanaście zostanie przesądzony. Zresztą w żadnym innym państwie taka sytuacja, by dom miał np. 90, czy 120 właścicieli (tyle ile mieszkań), jest nie do pojęcia. A gdzie nianiek sześć, tam nie ma co jeść. W wielu krajach, gdzie istnieją domy wielomieszkaniowe, jest specjalny urząd administratora, który ma rozległe uprawnienia. U nas nadal jest kolektywizacja, każdy mieszkaniec jest właścicielem, a faktycznie wielu z nich nie uświadomiło sobie, że dom, to nie tylko własne mieszkanie, ale także piwnica, schody, klatka schodowa, dach itd.

Lepiej niech gnije

Będąc przy temacie dachów, jeszcze taki fakt. Firma budowlana zaproponowała mieszkańcom domu przy ulicy Rinktinės (tylko osiem mieszkań), że zadba o remont ich domu, dachu w zamian za to, że zbuduje poddasze, które, oczywiście, będzie należało do niej. Mieszkańcy, niestety, na to się nie zgodzili. Niech lepiej dom gnije, niech się rozpada, bo oni nie mają pieniędzy na remonty, ale niech też inni nie korzystają.

Ostatnio w samorządzie miasta Wilna odbyło się seminarium, na którym Zrzeszenie Litewskich Dacharzy (jest takowe, z prezydentem na czele) dyskutowało o materiałach, technikach, urządzeniach związanych z odnową dachów. Obecni na nim byli gospodarze miasta. Ale, niestety, nikt dotychczas nie poruszył tematu pomocy (ulg, kredytów itd.) na te cele. A przecież w tej materii trzeba bić na alarm.

Helena Gładkowska

Praca dekarzy nie należy do łatwych. Większość czynności należy wykonywać ręcznie. Technikę na dach wieżowca nie wprowadzisz
Fot. Marian Paluszkiewicz

Uwaga, do kina „Helios" - bezpłatnie!

Drogi Czytelniku, proponujemy Ci zabawę. Dwa razy tygodniowo - w piątki i soboty - zamieszczamy kupon Nr 1 i kupon Nr 2. Należy je wyciąć (nie kserować), wypełnić, włożyć do koperty i wysłać na adres redakcji:

Laisvės pr. 60
2056 Vilnius, Lietuva
red. „Kuriera Wileńskiego" (z dopiskiem) „Kino".

Ważna jest data stempla pocztowego nie później niż bieżącego poniedziałku. Natomiast w czwartek wylosujemy trzech zwycięzców, których nazwiska podamy w piątkowym numerze dziennika i zaprosimy po odbiór nagród, którymi będą bilety do kina „Helios" dla dwóch osób.

Pierwsi trzej wylosowani otrzymają prezenty. Czekamy na Wasze wycinki-kupony.

Miłej zabawy i powodzenia!

Zaprasza

(ul.Didžioji 28)

KUPON Nr. 2

Imię _____
Nazwisko _____
adres _____
telefon _____

Nr. KUPON

Repertuar na 3-9 września

I sala - "Latawiec" (USA, komedia dla całej rodziny) o 13.00;
"Jeszcze nie całowana" (USA,komedia romant.) o 14.50,18.40;
"Doberman" o 16.50, 20.40.

II sala -"Igraszki losu" (USA,komedia romant.) o 13.40,17.20;
"Trzynaste piętro"(fantast.thriller) o 11.50, 15.30, 19.10, 21.00.

Uwaga! Uwaga! Uwaga!

Nowy konkurs „Dziewczyna Kuriera" Wielka impreza na powitanie 2000 roku Atrakcyjne nagrody!

Wielki konkurs fotograficzny na zdobycie tytułu „Dziewczyna „Kuriera" - 2000"

Najpiękniejsze dziewczyny Wilna i okolic, w wieku 15-25 lat mogą: przysyłać swe portretowe fotografie na adres redakcji (**„Kurier Wileński", „Dziewczyna „Kuriera", Laisvės al. 60, Vilnius 2056, Lietuva**), przynosić je osobiście do redakcji i składać na ręce zast. redaktora naczelnego Zbigniewa Markowicza (pokój nr 1104, tel. 42-72-78), lub zgłaszać się do naszego fotografa Mariana Paluszkiewicza (pokój nr 1113, tel. 42-78-63), który na życzenie zrobi bezpłatnie zdjęcie kandydatki.

Prosimy o podanie wraz z fotografią imienia, nazwiska, adresu i telefonu, miejsca nauki lub pracy, abyśmy mogli w razie konieczności szybko się skontaktować z bohaterkami konkursu.

Fotografie kandydatek będą zamieszczane w gazecie, aby również nasi czytelnicy mogli wziąć udział w plebiscycie i zawczasu wyrobić sobie zdanie.

Termin przyjmowania zgłoszeń - 1 grudnia 1999 r.

Na laureatki czekają trzy główne i siedem nagród pocieszenia. Zostaną one wręczone podczas uroczystego wieczoru, na Trzech Króli. (Konkretną datę i miejsce uroczystości podamy bliżej terminu).

W jury zasiądą wybitni przedstawiciele świata dyplomacji, kultury i biznesu. Podczas wręczania nagród będziemy bawili się wesoło, gdyż redakcja przygotowuje obszerny program z pokazem mody, loteriami i kabaretem.

Już dziś zarezerwujcie sobie w kalendarzu datę - 6 stycznia 2000 r.

Czekamy na fotografie! Dziewczyna „Kuriera" 2000 roku musi być super. Nagroda będzie jej godna.

Prywatna historia obrazu „Babie lato" pędzla Józefa Chełmońskiego związana z Wileńszczyzną

Kolekcjoner z Gieranon

Jednym z najpopularniejszych obrazów pędzla Józefa Chełmońskiego, którego 150 rocznica urodzin przypada w tym roku, jest "Babie lato" z Muzeum Narodowego w Warszawie. Powszechnie znana postać leżącej na ziemi wiejskiej dziewczyny, bawiącej się nitkami babiego lata, nie zawsze wzbudzała zachwyt. Zarzucano artyście nadmierny realizm i wyśmiewano brudne stopy leżącej.

Obraz posiada także "prywatną" historię związaną z... Wileńszczyzną. Właśnie to arcydzieło, które namalował Chełmoński w Warszawie w 1875 roku, kupił od artysty Ignacy Korwin Milewski.

Cóż to była za figura? Uważany za najznakomitszego kolekcjonera malarstwa polskiego, przede wszystkim szkoły monachijskiej, był nie tylko postacią kontrowersyjną, człowiekiem zamożnym, ale głównie znawcą i miłośnikiem sztuki. A należał do niego majątek Gieranony słynny w dziejach Wielkiego Księstwa Litewskiego za sprawą rodu Gasztołdów, którzy zamek warowny tam posiadali, a na zamku mieszkała tragiczna miłość króla Zygmunta Augusta Barbara Radziwiłłówna.

Tymczasem w dziewiętnastym wieku powstał w Gieranonach dwór, który swą świetność zawdzięczał Ignacemu Korwin Milewskiemu. Człowiek ten obdarzony darem dostrzegania malarskiego talentu, dorobił się fortuny handlując ziemią i zbożem. Poza Gieranonami posiadał sporo dóbr wszelakich, w tym pałacyk w Wilnie przy ulicy Świętojańskiej, luksusowy jacht "Litwa", a także wyspę na Morzu Adriatyckim o romantycznej nazwie Santa Catarina. Żył "światowo", oprócz pobytów w Wilnie i Gieranonach, mieszkał w Monachium, gdzie "czuwał" nad twórczością polskiej kolonii artystów, rezydował także w Rzymie, Lwowie i Wiedniu.

Gieranony stały się dzięki niemu miejscem szczególnym dla polskiej sztuki. W latach 1880-1895 Milewski zebrał ponad 200 dzieł świetnych malarzy, m. in. Jana Matejki, Aleksandra Gierymskiego, Jacka Malczewskiego, Wincentego Wodzinowskiego, Stanisława Witkiewicza, Władysława Czachórskiego, Józefa Pankiewicza, a wśród nich "Babie lato" Chełmońskiego.

Cóż za doskonały wybór, jakie nazwiska, kolekcja wprost bezcenna. Trzydzieści obrazów kupił Milewski od Aleksandra Gierymskiego, któremu zapewniał środki do malowania i był jego hojnym sponsorem. "Gdyby nie Milewski, który wziął cztery małe obrazki i obstalował jeden większy, nie miałbym z czego żyć" - pisał Gierymski w Paryżu. Dla Milewskiego namalował jeden z najwspanialszych "nokturnów" pt. "Opera Paryska w nocy" z 1891 roku. Milewski Milewius - jak mówili o nim malarze, "po królewsku płacił". Dlatego sam mistrz Matejko u schyłku życia namalował na zamówienie Milewiusa słynny autoportret z 1892 roku. Milewski "obstalował" obraz do swojej galerii autoportretów malarzy polskich. Również wspaniały obraz "Stańczyk" Matejki, został kupiony za 8000 rubli do kolekcji Milewskiego.

Ignacy Korwin Milewski nie tylko kupował, zamawiał i organizował kolekcję. Trawiła go myśl szersza, potężniejsza, rodzaj wizji, aby stworzyć powszechnie dostępną narodową, polską galerię malarstwa, która w dobie niewoli kształcić miała społeczne potrzeby piękna, sztuki i patriotyzmu. Tak, Milewski był wizjonerem. Nie przypuszczał wszakże, do jakiego stopnia sztuka, piękno, polski obyczaj będą w dwudziestym wieku narażone na groźne i barbarzyńskie niebezpieczeństwo.

Gieranony przypomniał i pokazał Roman Aftanazy w niedawno wydanych przez Ossolineum, bezcennych "Dziejach rezydencji na dawnych kresach Rzeczypospolitej. „Pokazany na fotografiach dwór Milewskiego, to rozległa, parterowa, drewniana rezydencja wśród starych, wysokich drzew. Przypomina inne, podobne dwory, których tak wiele było na Wileńszczyźnie. Przeszłość zdaje się emanować z tych starych fotografii dokonaniami nieprzeciętnych ludzi - urodzonych na Ziemi Wileńskiej.

W 1897 roku Milewski umieścił obrazy w dworze w Gieranonach. Jego marzenia o galerii malarstwa polskiego przerwała pierwsza wojna światowa. Majątek uległ dewastacji, a Milewski zbankrutował. Rozpoczęła się wyprzedaż kolekcji. Szczęśliwie najcenniejsze płótna Matejki, Chełmońskiego, Gierymskiego zakupiono do zbiorów Muzeum Narodowego w Warszawie. Dzisiaj są ozdobą muzealnej galerii, uczą piękna i historii kolejne pokolenia Polaków. W ten sposób, chociaż symbolicznie, idea Milewskiego doczekała się spełnienia. Przynajmniej część wspaniałej kolekcji uniknęła zniszczenia i kradzieży lub innych plag, które dotknęły większość dworów i rezydencji na kresach. Ostatni właściciel Gieranon, siostrzeniec Milewskiego Szymon Meysztowicz zmarł w Wilnie w 1940 roku. Przed ostatnią wojną wyposażył dwór w pozostałości zbiorów Milewskiego, głównie w meble, dywany, srebra. W wielkim salonie wisiały trzy portrety hrabiego Milewskiego, w tym pędzla Czachórskiego, przedstawiający dziedzica Gieranona w stroju kawalera maltańskiego.

Roger J. Piaskowski

Konkurs dla odważnych rozstrzygnięty!!!

Odważnych zwycięzców serdecznie pozdrawiamy i

5 września na godz. 9.00

zapraszamy do Wileńskiego Aeroklubu im. Dariusa i Girėnasa (trasa na Szumsk, na 17 km skręt w lewo - Kiwiszki, aeroklub. Tel. 67 44 22, 67 44 88)

Redakcja oferuje zorganizowany wyjazd i zwycięzców prosi o kontakt telefoniczny - 42 78 90, 8 299 48 310

Pozostałym uczestnikom konkursu dla odważnych, którzy nie zakwalifikowali się do finału, dziękujemy za udział i zapraszamy do kolejnych konkursów, tym razem na Ziemi!

Kronika policyjna

Wydział Informacji MSW RL podaje: 26 sierpnia br. w kraju zanotowano 189 przestępstw, w tym: 5 obrażeń ciała, 18 chuligańskich ekscesów, 8 rabunków, 3 oszustwa, 155 kradzieży. Skradziono 12 samochodów, znaleziono - 5.

Zanotowano 23 wypadki drogowe i 13 pożarów. Znaleziono zwłoki 2 osób. Zatrzymano 21 podejrzanych o popełnienie przestępstw.

Zmowa?

26 sierpnia o godz. 0.30 na ul. Stoties w Wilnie G. D. (ur. 1966 r.) razem z nieznajomym mężczyzną wsiadł do taksówki. Na ul. D. Dudajewa kierowca wspólnie z nieznajomym pobili G. D. i odebrali 160 litów.

Zamykać drzwi!

26 sierpnia około godz. 11 do domu O. A. (ur. 1910 r.) w Mariampolu, korzystając z tego, że drzwi nie były zamknięte, weszli 2 młodzi mężczyźni (jeden z nich zamaskowany) i zrabowali 1.400 litów oraz złoty pierścionek.

Podzielił mienie

26 sierpnia do komisariatu policji rej. szyłuckiego zgłosiła się J. A. (ur. 1966 r.) i zawiadomiła, że 25 bm. o godz. 23.30 przyszedł do niej były mąż J. A. (ur. 1963 r.), pobił ją i wyniósł z mieszkania żelazko, imbryk, złoty łańcuszek oraz bieliznę pościelową. Straty - 700 litów. Podejrzany wraz z dobytkiem znikł.

Jedyne wyjście?

26 sierpnia o godz. 2.30 w mieszkaniu przy ul. Jurgiškių w Olicie D. G. (ur. 1966 r.) podczas konfliktu rodzinnego wyskoczyła przez okno na drugim piętrze. Poszkodowaną z urazem kręgosłupa umieszczono w szpitalu. Trwa dochodzenie.

Potrącił przechodniów

26 sierpnia o godz. 12.19 koło domu nr 13 na ul. Dariaus ir Girėno w Wilnie doszło do zderzenia motocykla "Kavasaki" i samochodu volvo. W wyniku tego motocykl wjechał na chodnik i potrącił przechodniów. Dziewczynka (ur. 1990 r.) ze wstrząsem mózgu i obrażeniami ciała trafiła do szpitala, innej poszkodowanej (ur. 1951 r.) udzielono pomocy medycznej na miejscu wypadku.

Narkotyki

26 sierpnia o godz. 10.20 w domu K. V. (ur. 1963 r.) na ul. Apkasų w Wilnie funkcjonariusze Wydziału Badań Przestępstw Kryminalnych Głównego Komisariatu Policji zatrzymali właściciela mieszkania K. T. (ur. 1967 r.) oraz R. S. (ur. 1967 r.). Znaleziono 2 kg główek maku oraz 3 litry ekstraktu makowego. Zatrzymanych odwieziono na policję.

Przygotowała **Irena Litwin**

Zaczęli od kopiowania gier

Komputerowi piraci

Łódzka prokuratura oskarżyła siedmiu członków gangu zajmującego się produkcją, sprzedażą i rozpowszechnianiem bez uprawnień programów komputerowych. Gang miał zwalczać konkurencję groźbami i biciem.

Akt oskarżenia w tej sprawie został skierowany w piątek do Sądu Rejonowego w Łodzi.

Według prokuratury, grupa działała w okresie od połowy 1996 r. do stycznia 1998 r. na giełdzie komputerowej w szkole podstawowej w centrum Łodzi.

Jednym z dwóch głównych oskarżonych jest 26-letni Arkadiusz O., technik elektronik, sprzedający na giełdzie części komputerowe należące do firmy, w której pracował. Gdy zorientował się, że handel oprogramowaniem jest bardzo opłacalny, przy użyciu sprzętu komputerowego, którym dysponował w pracy, zaczął kopiować płyty z programami edukacyjnymi, grami i encyklopediami multimedialnymi. Robił to dla siebie i poznanego na giełdzie swego rówieśnika Grzegorza N.

Wkrótce obaj stworzyli grupę, która miała eliminować konkurencję. W skład grupy wchodziło w różnych okresach nie mniej niż dwanaście osób.

Arkadiusz O. i Grzegorz N. kierowali gangiem: ustalali ceny minimalne programów, decydowali o stosowaniu przemocy. **(PAP)**

Telefony zaufania

Wydział Badań Przestępstw Gospodarczych Komisariatu Policji rej. wileńskiego prosi mieszkańców o informowanie o faktach nielegalnego handlu towarami akcyzowymi (alkohol, papierosy, cukier itp.) na telefon dyżurnych **75-25-66.**

Policja m. Wilna oczekuje informacji o przypadkach prostytucji, handlu alkoholem i biznesu narkotykowego na telefon **71-86-68**. Anonimowość gwarantowana.

Mrągowskie spotkania

Żywe srebro

Wilniuk z urodzenia Ryszard Soroko, obecny starosta powiatu mrągowskiego, wziął na swoje barki organizację Festiwalu Kultury Kresowej "Mrągowo 99". Nie ma w tym ani krzty przesady, chociaż wiadomo, że jeden człowiek nie dałby rady ze wszystkimi problemami organizacji tak imponującego święta. Gdy pewien dziennikarz podczas konferencji prasowej w dość ostrej, a nawet niegrzecznej formie, zasugerował, że to nie pan Soroko jest pomysłodawcą tego święta kresowiaków, zebrani ostro zareagowali na tę insynuację. Posypały się wspomnienia, jak to było na początku, gdy jeszcze święta nie było a był jedynie pomysł jego organizacji. Helena Miziniak, sekretarz Związku Polaków w Wielkiej Brytanii powiedziała, że takie pomniejszanie roli prezesa oddziału Towarzystwa Miłośników Wilna i Ziemi Wileńskiej w Mrągowie podcina skrzydła dla całej idei festiwalu.

"Kurier Wileński" nie ma wątpliwości co do roli pana Ryszarda. Byliśmy od samego początku razem, widzieliśmy starania, przeżycia tego człowieka, który, niczym żywe srebro, był wszędzie, gdzie coś się dzieje podczas tego śpiewano - tańczonego zlotu kresowiaków. Nie ukrywa, że gdy przed pięciu laty przymierzał się do zorganizowania festiwalu, spotkał się z nieufnością. Ponoć niektórzy wymownie kręcili palcem w okolicy skroni, co miało oznaczać, że wilniuk ten ma pomylony pomysł.

"Pomylony pomysł" rozkwitł już po raz piąty. I to jeszcze na większą skalę, niż poprzednio. "Nam chodzi i chodziło o to, by pokazać, że na kresach kwitnie prawdziwa polska kultura, co musimy popularyzować" - powiedział "Kurierowi". Mrągowo wybrano na takie święto, gdyż faktycznie jest to miasto repatriantów, których powojenny los rzucił do tych miejscowości. Pan Ryszard mówi, że wielu spośród dzisiejszych mieszkańców tego miasta rodzice przywieźli w pieluszkach, ale są pełni smutku i żalu, że rodzice ich musieli opuścić strony rodzinne. "Moi dziadkowie również nas tu przywieźli. Nie rozpakowywali nawet walizek, wierzyli bowiem, że lada dzień wsiądą w pociąg i pojadą do Wilna. Sam otwierałem te kosze po śmierci dziadków w latach siedemdziesiątych. To specyfika Polaków, pochodzących z kresów. Lata poniewierki wytworzyły w tych ludziach głód Polski i umiłowanie tej ziemi" - mówi. Wspominając pierwszy festiwal, wyraża wdzięczność "dwójce" telewizji polskiej, osobiście pani Ninie Terentiew, którą nazywa matką chrzestną festynu. "Po pierwszym spotkaniu kresowiaków, ludzie zaczęli publicznie przyznawać się do swoich kresowych korzeni. Już po trzecim spotkaniu odnalazły się rodziny, które zostały rozdzielone przed pięćdziesięciu laty. I bodaj najważniejsze jest to, że ludzie przestali nazywać nas, przybyszów zza Buga, "ruskimi". Naocznie się przekonali, że jesteśmy Polakami, którzy stworzyli barwną kulturę, której nie musimy się wstydzić" - uważa starosta powiatu mrągowskiego. Cieszy się, że Mrągowo nazywane jest nieformalną stolicą kresowiaków, toteż uważa, że należy wszystko zrobić, aby to zaszczytne miano miało potwierdzenie w życiu. Z całym uzasadnieniem możemy powiedzieć, że organizatorom święta to się udaje.

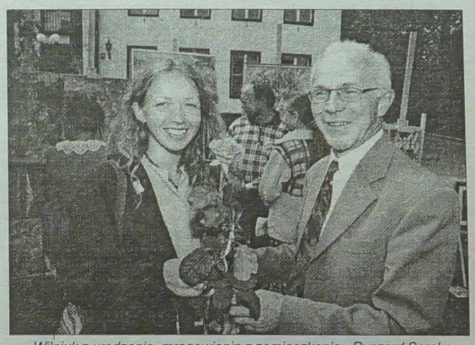

Wilniuk z urodzenia, mrągowianin z zamieszkania - Ryszard Soroko

Radość z pobytu w Polsce

Spłacamy im dług

Karol Nowak, burmistrz Mrągowa:

Dotąd nie miałem żadnych kontaktów z kresowiakami. Nigdy też nie byłem na dawnych kresach. Jedynie na festiwalu w naszym mieście zetknąłem się z tymi miłymi ludźmi. Nie ukrywam, że mnie bardziej interesuje inny typ muzyki, raczej bliższe jest mi country. Jednak, gdy patrzę na tych ludzi, którzy przyjeżdżają do nas, na ich szczęście bycia razem, gdy widzę ich radość i entuzjazm, to nie pozostaje, nam, władzom miasta, nic innego, jak cieszyć się z tego, że oni tu są. Bo wspólnie pamiętamy o tym, co było i co jest. Tym świętem spłacamy im dług za ich umiłowanie polskości i wierność ojczyźnie przodków.

Tadeusz Samborski zna tu wszystkich, bo co roku jest na festiwalu kresowym

Wola bycia Polakami

Dr Tadeusz Samborski, prezes Stowarzyszenia Animacji i Promocji Kultury "Krajobrazy" w Legnicy, członek Rady Naczelnej PSL

"Festiwal Kultury Kresowej rozpatruję i oceniam w kilku płaszczyznach. Po pierwsze, są to autentyczne wielkie wzruszenia, jakie wynikają z bezpośredniego obcowania z ludźmi z kresów i ze sztuką, którą tu prezentują. Te pieśni, wspaniała młoda poezja, historyczne odniesienia, częstokroć wysoki poziom sztuki - wszystko to wywołuje łezkę w oku. Po drugie, widzę w tym ważny czynnik stymulujący naszych rodaków do twórczości, co pobudza ich inwencję, by zaistnieć na tej scenie, by wystąpić w koncercie galowym. I za najważniejszy aspekt uważam to, że poprzez festiwal ludzie wyrażają swoje przywiązanie do polskiego języka, tradycji polskich, bez względu na to, jaką formę sztuki prezentują. W ten sposób artykułują ojczyźnie, państwu polskiemu niezłomną wolę bycia Polakami. W odpowiedzi na to artykułowanie muszą w Polsce zrodzić się poważne programy państwowe, dotyczące spraw Polaków na Wschodzie. Bo nie zawsze problemy te mogą rozstrzygnąć prezenty w postaci telewizora czy instrumentu muzycznego. Ważne, aby sprawy Polaków na Wschodzie stały się elementem polskiej racji stanu. Śmiem twierdzić, że tego właśnie nam brakuje...".

Almira z Wileńszczyzny

Do dziś Almira Wojnicz z Mrągowa wspomina swe młode lata, które spędziła we wsi Winiszki w rejonie solecznickim. Do Polski przyjechała później niż repatrianci - po wyjściu za mąż w roku 1968. Na Wileńszczyźnie uczęszczała do polskiej szkoły, później, gdy uczyła się w wileńskiej szkole handlowej, była też aktorką Polskiego Teatru Dramatycznego. Znamy ją jako Dokudowicz, takie jest jej panieńskie nazwisko. Wspominając tamte lata, mówi, że jej kariera w teatrze nie była długa, zaledwie trzy lata. "Graliśmy sztuki polskie, tańczyłam też w zespole "Wilia", żałuję, że ominęła mnie rola pani Dulskiej, o której marzyłam"...

Dziś nasza rodaczka tęskni do łąk i lasów Wileńszczyzny, do stron rodzinnych, które śnią się jej po nocach. Dziś państwo Wojniczowie pomagają córce Eulalii w prowadzeniu gospodarstwa agroturystycznego i imprez konnych w Mrągowie. Jak też co roku czekają na święto kresowiaków.

Krystyna Adamowicz oraz inf. z "Gazety Festiwalowej"
Fot. **Jerzy Karpowicz**

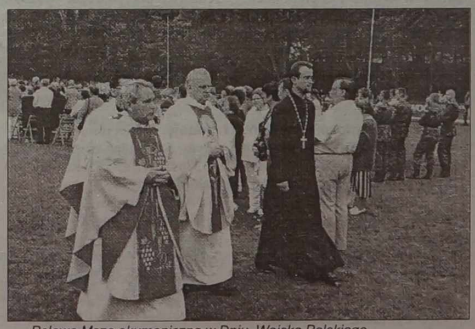

Polowa Msza ekumeniczna w Dniu Wojska Polskiego

Wśród gości honorowych - prof. Romuald Brazis, rektor Polskiego Uniwersytetu w Wilnie

„Drużbanci" wileńscy bardzo się podobali widzom, zwłaszcza w ich wykonaniu „Dumka na dwa serca". Otrzymali specjalną nagrodę od starosty

Kurier tv

28.VIII - 3.IX

PROGRAM TYGODNIOWY

SOBOTA 28 SIERPNIA

LRT

7.00 - Dzień dobry. 8.15 - 1999 - Międzynarodowy Rok Ludzi Starszych. 8.25 - Telekatalog. 8.30 - Koncert. 9.00 - S. "Mini włóczęga". 9.30 - Dla dzieci. 10.00 - Zdrowie. 10.30 - Żywa przyroda. 11.00 - Milioner. 11.15 - S. "Niewykonalne zadanie". 12.05 - Okres twórczy. 12.35 - Szanujmy słowo. 12.40 - Film dok. 13.10 - Spektakl "Ameryka w łaźni". 14.55 - Film dok. 15.50 - S. "Najsłynniejszy pałac świata". 16.15 - S. "Droga do Avonlea". 17.00 - Jeździectwo. 19.00 - Koncert. 19.30 - Nadmorskie studio. 19.55 - Loteria. 20.00 - Jeszcze nie śpij. 20.30 - Panorama. 21.00 - Prawdziwe historie. 21.30 - S. krym. 22.25 - Formuła-1. 22.40 - Koncert. 23.00 - Dziennik wieczorny.

LNK

8.05 - Filmy anim. dla dzieci. 9.00 - Poranne koło. 10.30 - Smacznego. 11.00 - Portrety twórców. 11.30 - Przetrwanie. 12.00 - Siły natury. Słońce i Księżyc. 13.00 - Świat dziwaków. 14.10 - S. "Czarodziejka". 14.35 - S. "Dżina moich marzeń". 15.00 - Puchar BMW. 15.50 - S. "Zainfeld". 16.15 - Ukochane kobiety. Sophia Loren. 16.40 - S. "Gimnazjum pięknej doliny". 17.05 - S. humor. 17.30 - Ukryta kamera. 17.40 - Film krym. 19.30 - "19:30". 19.45 - Ukryta kamera. 20.00 - S. "F/X - specjalne efekty". 20.50 - Film fab. "Władca miasta". 22.10 - S. "Żołnierz sukcesu". 22.55 - Film fab.

BTV

8.05 - S. "Czarna woda". 8.35 - S. "Legenda o zaginionym mieście". 9.00 - Kibir vibir. 10.10 - Koncert. 11.05 - S. "Komisarz Rex". 12.00 - Wiadomości. 12.05 - Komedia "Jesteśmy aniołami". 13.40 - Uwaga! Lato. 14.00 - Wiadomości. 14.05 - Wieczorek. 15.00 - Jestem z wami. 15.30 - Odwieczne wojny. 16.00 - Wiadomości. 16.05 - S. "Statek miłości". 16.55 - S. "Na zdrowie". 17.25 - Melodramat "Niepotrzebne dziecko". 18.00 - Wiadomości. 18.05 - Film fantast. 20.00 - Wiadomości. 20.15 - Rowerowe show. 20.40 - Z cyklu "Miejsce przestępstwa". 22.20 - Bushido. 0.15 - DW.

3

8.15 - Teleshop. 8.30 - Film anim. 8.55 - S. "Nowe przygody Popeya". 9.20 - S. "Pełna chata". 9.40 - S. "Harry i Hendersonowie". 10.05 - S. "Nowa Lassie". 11.00 - Wszystko. 11.30 - Kulinarne show. 12.00 - Komedia "Szarada". 13.45 - S. "Melrose Place". 14.25 - S. "Sprawy Rockforda". 15.15 - Za rogiem. 15.40 - S. "W czepku urodzony". 16.30 - S. "Słoneczny patrol". 17.20 - S. "Ekspedycja Robinsonów". 18.10 - S. "Beverly Hills, 90210". 19.00 - Wiadomości. 19.10 - Sport. 19.15 - S. "Żonaty i z dziećmi". 20.00 - Film krym. "Francuski łącznik". 21.55 - Film fab. "Pościg". 23.30 - Film fab. "Przerwany proces". 1.00 - Nocny playboy.

Vilniaus televizija

8.05 - Z Wilna. 8.20 - Towary i usługi. 8.30 - Budownictwo. 9.00 - Mężczyzna i kobieta. 9.30 - Filmy anim. dla dzieci. 10.00 - Kanał muz. 10.35 - Dziękuję za zakup. 10.45 - Film fab. "Niewolnica miłości". 12.25 - Nowy Jork. 12.50 - Filmy anim. dla dzieci. 13.15 - Humor. 14.10 - Znad Wilii TV. 14.40 - Podoba się - oglądaj. 15.00 - Z Moskwy. 15.10 - Dziękuję za zakup. 15.20 - "Ja sama". 16.10 - Podoba się - oglądaj. 16.30 - Patrol drogowy. 16.45 - S. "20 tys. mil pod wodą". 17.35 - Humor. 18.05 - Film fab. "Teatr". 20.30 - Towary i usługi. 20.40 - Podoba się - oglądaj. 21.00 - Tajemnica urody. 21.30 - Zaśpiewajmy. 22.00 - Ci, którzy. 22.20 - Towarzysz podróży. 23.20 - Radiohity.

TK

9.00 - Dotyk. 10.00 - Przede wszystkim dzieci. 10.30 - Bądźmy zdrowi. 11.00 - Obywatel. 11.30 - Torba podróżna. 11.45 - Na drogach Rosji. 12.00 - Skarby podmoskiewskich muzeów. 12.30 - Filmy anim. 13.30 - Wypoczynek na wsi. 14.00 - Film fab. "Hartowanie kobiet i psów". 16.30 - Film fab. "Piotr Pierwszy". 18.00 - S. "Tagard". 19.00 - Salon książek. 19.30 - Piękno człowieka i środowiska. 20.30 - Dla dzieci. 20.45 - Drogami Rosji. 21.00 - Film fab. "Ostatnia sprawa komisarza Berlacha". 22.30 - Mozaika muzyczna.

OPT

5.45 - Komedia. 7.00 - Filmy anim. 7.25 - Słowo duszpasterza. 7.45 - Biblioteka domowa. 8.00, 13.00, 15.45, 21.30 - Wiadomości. 8.15 - 100%. 8.45 - Poczta poranna. 9.20 - Smak. 9.40 - Zdrowie. 10.10 - Powrót Galerii Tretjakowskiej. 10.35 - Wszystko możliwe. 10.55 - Film fab. "Ufam tobie". 12.25 - Kalambur. 13.15 - W świecie zwierząt. 13.55 - Jak to było. 14.40 - Piłka nożna. 17.00 - Komedia. 19.00 - Czas. 19.50 - S. "W archiwum X". 21.45 - Film fab. "Wesołych świąt, panie Lourensie".

PTP

6.00 - Filmy anim. 6.30 - Tata, ja i mama - sportowa rodzina. 7.30 - Ustami dziecka. 8.00 - Witaj, kraju. 8.30 - Sam sobie reżyserem. 9.00 - Telegra. 9.45 - Biała papuga. 10.15 - Dobre nowiny. 10.40 - Złoty klucz. 11.00, 19.00 - Wiadomości. 11.20 - Federacja. 12.00 - Urm Ott z... 13.00 - Zdrowie mojej rodziny. 14.00 - Proces. 15.00 - Oddział dyżurny. 15.30 - Dzieci podziemia. 16.00 - Moja rodzina. 17.05 - Dwa fortepiany. 17.50 - Film krym. 19.40 - Film fab. "Kochać jak Rosjanie". 21.25 - Mistrzostwa świata w lekkiej atletyce. 22.45 - Film fab. "Wyborowe pokrewieństwo".

TVPOLONIA

7.00 - "Co cię znów ugryzło" - serial prod. pol. 7.50 - Dywan przez deskę. 8.15 - "Burmistrz" - film dok. 8.30 - Wiadomości. 8.45 - Wakacje z Ziarnem - program dla dzieci i rodziców. 9.10 - "Zaczarowany ołówek" - serial anim. dla dzieci. 9.20 - "Pies, kot i ..." - serial anim. dla dzieci. 9.30 - Grzybnica pod Koszalinem. 10.00 - Hity satelity. 12.00 - "Nie tylko dla najmłodszych" - film fab. prod. pol. 13.20 - Maanam - Klucz. 14.00 - "Dziewczyna i chłopak" - serial prod. pol. 14.45 - Z miast i miasteczek. 15.00 - Skarbiec. 15.30 - Wieści polonijne. 15.40 - Kazimierza Kutza rozmowy o Górnym Śląsku z Janem Miodkiem. 16.40 - Mówi się... 17.00 - Teleexpress. 17.15 - Kronika Światowych Igrzysk Polonijnych - Lublin'99. 18.15 - "Złotopolscy" - serial prod. pol. 19.05 - Teledyski na życzenie. 19.15 - Dobranocka. 19.30 - Wiadomości. 19.50 - Prognoza pogody. 19.54 - Sport. 20.00 - V Festiwal Kultury Kresowej Mrągowo'99. 21.00 - "Koniec sezonu na lody" - film fab. prod. pol. 22.30 - Panorama. 22.56 - Prognoza pogody. 23.05 - VI Gala Piosenki Biesiadnej. 0.20 - Powitanie Polonii amerykańskiej. 0.25 - "Złotopolscy" - serial prod. pol. 1.15 - "Bodzio - mały helikopterek" - serial anim. dla dzieci. 1.30 - Wiadomości. 1.50 - Sport. 1.54 - Prognoza pogody. 2.00 - V Festiwal Kultury Kresowej Mrągowo'99. 3.00 - "Koniec sezonu na lody" - film fab. prod. pol. 4.30 - Panorama. 4.56 - Prognoza pogody. 5.00 - Kronika Światowych Igrzysk Polonijnych - Lublin'99. 6.10 - Kazimierza Kutza rozmowy o Górnym Śląsku z Janem Miodkiem.

POLSAT

6.00 - Disco relax. 7.00 - Oskar. 7.30 - W drodze - magazyn redakcji programów religijnych. 8.00 - "Głupi i głupszy" - serial anim. dla dzieci. 8.25 - "Kapitan Power" - serial komiksowy. 8.50 - Kalambury. 9.20 - Talent za talent. 9.50 - Owocmocna lista przebojów. 10.00 - "Strażnik Teksasu" - ameryk. serial sensac. 10.55 - "Trelemorele" - Australia. 12.30 - "M. jak morderstwo" (USA). 14.30 - "Z pianką czy bez" - polska telenowela. 15.00 - Sekrety rodzinne. 15.30 - Oskar. 16.00 - Informacje. 16.10 - Zepter sport magazyn. 16.20 - "Powrót Supermana" - serial przygod. (USA). 17.15 - "Na wschód od Edenu" - serial (USA). 18.10 - "Herkules" (USA). 19.05 - Disco Polo Live. 20.00 - Idź na całość - show z nagrodami. 20.50 - Losowanie Lotto i Szczęśliwego Numerka. 21.00 - "Extralarge" - włoski serial sensac. 21.55 - "Szczęki 3" (USA). 23.30 - Grand prix polski - indywidualne mistrzostwa świata na żużlu. 0.30 - Ogłoszenie wyników Lotto. 0.35 - Playboy. 1.35 - "Wieczna obsesja" (USA). 3.20 - Muzyka na bis.

RTL7

6.30 - Teledyski. 7.15 - Teleshopping. 8.15 - "Sunset Beach" - serial USA. 9.00 - Odjazdowe kreskówki. 11.00 - "Sliders" - serial fantast.-nauk. 11.45 - "Misjonarz" - komedia (W. Brytania). 13.15 - Ukryta kamera. 13.40 - "Detektywi" - serial komed. 14.10 - "My i one" - serial komed. 14.35 - "Robin Hood" - serial przygod. 15.30 - "Opowieści złotej małpy" - serial przygod. 16.20 - "Niesamowite historie" - serial fantast.-nauk. 16.45 - "Alfred Hitchcock przedstawia" - serial sensac. 17.10 - "Nieustraszeni" - serial sensac. 18.00 - "Mantis" - serial sensac. 18.50 - 7 minut - wydarzenia dnia. 19.00 - Extra Zoom - magazyn sensacji. 19.30 - Prognoza pogody. 19.35 - "Rodzina Potwomickich" - serial komed. 20.00 - "Jak sprzedać zdechłego psa" - komedia (W. Brytania). 21.35 - "Savannah" - serial obycz. 22.30 - "Piekielny związek" - dramat krym. (USA). 0.10 - "Sylwetka" - - thriller. 1.35 - "Red Rock West" - film sensac. (USA). 3.15 - "Sylwetka" - thriller.

NIEDZIELA 29 SIERPNIA

LRT

7.05 - Koncert. 7.20 - Słowo chrześcijanina. 7.30 - Koncert. 8.00 - Świąteczne myśli. 8.30 - Bez pracy nie ma kołaczy. 9.00 - S. "Mini włóczęga". 9.30 - Ratuj przyjaciela. 10.00 - Niedzielne lotto. 11.00 - W świecie koszykówki. 11.30 - Koncert. 12.00 - Film dok. 12.55 - Koncert życzeń. 13.55 - Formuła-1. 16.00 - Zawody jeździeckie. 17.00 - S. "Domek na prerii". 17.50 - Wokół świata na rowerach. 18.05 - Na arenie sportowej. 18.30 - Nasze miasteczka. 19.30 - Nadmorskie studio. 20.00 - Jeszcze nie śpij. 20.30 - Panorama. 21.00 - Film fab. "Wenecja zimą". 22.30 - Rozmowy bałtyckie. 23.00 - Dziennik wieczorny.

LNK

8.15 - Filmy anim. dla dzieci. 10.00 - Kuchnia pani Grażyny. 10.30 - Salon Białego Kota. 11.00 - Portrety twórców. 11.30 - Przetrwanie. 12.00 - Siły natury. 13.00 - Świat dziwaków. 14.10 - S. "Czarodziejka". 14.35 - S. "Jeane moich marzeń". 15.00 - S. "Ucieczka z Jowisza". 15.50 - S. "Zainfeld". 16.15 - Film dok. "Ukochane kobiety. Księżna Diana". 16.40 - S. "Gimnazjum pięknej doliny". 17.10 - S. "Z Ziemi na Księżyc". 18.00 - S. hum. 18.30 - S. "W czepku urodzony". 19.30 - "19:30". 19.45 - Ukryta kamera. 20.00 - Telelotto. 20.50 - Film fab. "Wybrzeże Pacyfiku". 22.25 - Sport. 22.35 - S. "Błękitny diament". 23.20 - Film fab. "Zegar Pandory".

BTV

7.30 - Dla dzieci. 8.00 - Program relig. 9.00 - Kibir vibir. 10.10 - S. "Kierunek - Północ". 12.00 - Wiadomości. 12.35 - Na zdrowie. 13.05 - Na jednym końcu haczyk. 13.35 - Rowerowe show. 14.00 - Wiadomości. 14.05 - Koncert. 16.00- Wiadomości. 16.05 - S. "Statek miłości". 17.00 - Bushido. Podczas przerwy o 18.00 - Wiadomości. 19.00 - Wieczorek. 19.55 - Lato z BMW. 20.00 - Wiadomości. 20.15 - Komedia "Jeśli prezydent zadzwoni po raz drugi". 21.50 - Komedia "Zjedzmy Raula!". 23.15 - DW.

3

8.15 - Teleshop. 8.30 - Film anim. 8.55 - Dla dzieci. 9.00 - Powrót do przyszłości. 9.20 - Film anim. 9.40 - Okno na przyrodę. 10.45 - S. "Nowa Lassie". 11.00 - S. "Beverly Hills, 90210". 12.00 - Słynni ludzie. 13.30 - S. "Jesica Fletcher". 14.25 - S. "Sprawa Rockforda". 15.10 - Niech żyje król. 15.40 - S. "W czepku urodzony". 16.30 - S. "Herakles. Legendarne podróże". 17.20 - S. "Xena". 18.10 - S. "Doktor Quinn". 19.00 - Wiadomości. 19.10 - Sport. 19.15 - S. "Żonaty i z dziećmi". 20.00 - Film fab. "Zima naszego niepokoju". 21.40 - Sport na świecie. 22.05 - Show. 22.50 - Przegląd WNBA. 23.15 - Program inform. 23.45 - S. "W archiwum X".

Vilniaus televizija

8.20 - Kanał muz. 8.50 - Towary i usługi. 9.00 - Tajemnica piękna. 9.30 - Zaśpiewajmy. 10.00 - Z Moskwy. 10.30 - Film fab. 12.15 - Dla dzieci. 13.25 - Festiwal w Trokach. 13.40 - Towary i usługi. 13.50 - Spartak - mistrzem. 14.20 - Gwiazdy o gwiazdach. 14.45 - Znak jakości. 15.35 - Kamień węgielny. 16.05 - Stolica. 16.30 - Patrol drogowy. 16.45 - Humor. 17.20 - Jesteś świadkiem. 17.55 - Sprawozdawca. 18.50 - Film fab. "Złodziej maestro". 20.05 - Noc gwiazd. 20.45 - Muzyka. 21.45 - Z Moskwy. 22.00 - Katastrofy tygodnia.

TK

9.00 - Godzina siły ducha. 10.00 - Litwa Wschodnia. 10.30 - Szawelska TV. 11.00 - Dla dzieci. 11.15 - XL- music. 11.45 - Film dok. 12.30 - Kłajpedzka TV. 13.00 - Spotkanie z P. Jokubką. 13.30 - Film fab. "Ostatnia sprawa komisarza Berlacha". 15.50 - Film fab. "Piotr Pierwszy". 17.30 - Oaza. 18.00 - S. "Tagard". 19.00 - Program publ. 19.30 - Po prostu pies. 19.50 - Fotoklub. 20.00 - Salon "Vagi". 20.30 - Film dok. 21.00 - S. "Tagard". 22.00 - Randka muz.

OPT

5.45 - Film fab. " 8 dni nadziei". 7.00 - Dla rolników. 7.30 - Kreskówka. 8.00, 13.00 - Wiadomości. 8.15 - Dopóki wszyscy w domu. 8.50 - Gwiazda poranna. 9.40 - Notatki. 9.55 - Dla wojskowych. 10.25 - Graj, harmonio. 10.55 - Komedia. 12.20 - Panorama śmiechu. 13.15 - Klub podróżników. 14.00 - Przegląd piłkarski. 14.35 - Filmy anim. 15.30 - Rozmaitości. 16.00 - Zaprasza Ostankino. 17.00 - Film fab. "Tabor kroczy do nieba". 19.00 - Czas. 19.35 - Film fab. "Na odległość ciosu". 21.25 - Klosz. 21.55 - Film fab.

PTP

6.00 - Dla wojskowych. 6.30 - Film anim. 7.30 - Poczta Rosyjskiej TV. 8.00 - Witaj, kraju. 8.30 - Anchlage. 9.30 - Fontanna. 10.00 - Rosyjskie lotto. 10.40 - Świat książek. 11.00, 23.00 - Wiadomości. 11.20 - Planeta ludzi. 12.00 - S. "Prawo i porządek". 13.00 - Rozmowy o zwierzętach. 14.00 - Stare mieszkanie. 15.00 - Film dok. 16.00 - Komedia "Garaż". 18.00 - Zwierciadło. 19.00 - Film fab. "Bicie serca". 20.50 - K-2 przedstawia. 21.50, 23.20 - Mistrzostwa świata w lekkiej atletyce.

TVPOLONIA

7.00 - Echa tygodnia. 7.30 - Słowo na niedzielę. 7.35 - "W labiryncie" - serial prod. pol. 8.30 - Madonny polskie. 9.00 - Poranek muzyczny. 9.50 - "Złotopolscy" - serial prod. pol. 10.40 - Zaproszenie. 11.00 - "Mała Księżniczka" - serial anim. prod. ang. 11.30 - Szkoła na wesoło. 12.00 - Anioł Pański. 12.20 - "Dom na Stawisku" - film dok. 12.50 - Wieści polonijne. 13.00 - Transmisja Mszy Świętej. 14.05 - Teatr Familijny. "Słoneczko", autor: Maria Buyno-Arctowa. 14.55 - Międzynarodowy Festiwal Muzyki i Pieśni Ludowej Młodych - Eurofolk'99. 16.30 - "Miki mol i straszne płaszczydło" - serial anim. prod. pol. 17.00 - Teleexpress. 17.15 - Kronika Światowych Igrzysk Polonijnych - Lublin'99 . 18.05 - Podwieczorek z Polonią. 19.00 - Wieści polonijne. 19.15 - Dobranocka. 19.30 - Wiadomości. 19.50 - Prognoza pogody. 19.54 - Sport. 20.00 - "Awans" - komedia prod. pol. 21.15 - V Festiwal Kultury Kresowej Mrągowo'99. 22.10 - "Wrogowie ognia" - film dok. prod. pol. 22.30 - Panorama. 22.56 - Prognoza pogody. 23.05 - "Taka historia" - film dok. 24.00 - Teledyski na życzenie. 0.20 - Powitanie Polonii amerykańskiej. 0.25 - Kronika Światowych Igrzysk Polonijnych - Lublin'99. 1.20 - "Przygody Bolka i Lolka" - serial anim. dla dzieci. 1.30 - Wiadomości. 1.50 - Sport. 1.54 - Prognoza pogody. 2.00 - "Awans" - komedia prod. pol. 3.15 - V Festiwal Kultury Kresowej Mrągowo'99. 4.10 - "Wrogowie ognia" - film dok. prod. pol. 4.30 - Panorama. 4.56 - Prognoza pogody. 5.00 - "Dom na Stawisku" - film dok. 5.30 - Międzynarodowy Festiwal Muzyki i Pieśni Ludowej Młodych - Eurofolk'99.

POLSAT

6.00 - Disco Polo Live. 7.00 - Ręce, które leczą. 7.30 - Jesteśmy - magazyn redakcji programów religijnych. 8.00 - "Głupi i głupszy" - serial anim. dla dzieci. 8.30 - "Kapitan Power" - serial komed. 9.00 - Kalambury. 9.30 - Dyżurny satyryk kraju. 10.00 - Disco relax. 11.00 - "Oni, ona i pizzeria" - serial (USA). 11.30 - "Ach śpij kochanie" - serial komed. (USA). 12.00 - "Wszystko za hit" - komedia (USA). 12.30 - "Goryl atakuje" (USA). 14.15 - Reportaż. 14.30 - "Łowca przygód" - serial (USA). 15.30 - Lato z radiem i Polsatem. 16.00 - Informacje. 16.10 - Zepter sport magazyn. 16.20 - Dziewięciu wspaniałych: gra-zabawa. 17.20 - "Ptaki ciernistych krzewów - brakujące lata". 18.15 - "Hercules" (USA). 19.05 - Idź na całość - show z nagrodami. 20.05 - "Air America" (USA). 20.50 - Losowanie Lotto. 21.00 - "Rozdział drugi" (USA). 23.20 - Ogłoszenie wyników Lotto. 23.25 - "Współczesny gladiator 2" (USA). 1.05 - Magazyn sportowy. 2.30 - Muzyka na bis.

RTL7

6.10 - Teledyski. 7.10 - Teleshopping. 8.10 - "Mantis" - serial sensac. 9.00 - Odjazdowe kreskówki. 10.15 - "Jak sprzedać zdechłego psa" - komedia. 11.45 - "Powrót na wyspę skarbów" - serial przygod. 12.40 - "Autostrada do nieba" - serial famil. 13.30 - "Rozdarta kurtyna" - film szpieg. (USA). 15.40 - Ukryta kamera. 16.05 - "Cienka niebieska linia" - serial komed. 16.35 - "Lysoń" - serial komed. 17.05 - "Detektywi z wyższych sfer" - serial sensac. 18.00 - "Rewolwer i melonik" - serial sensac. 18.55 - 7 minut - wydarzenia dnia. 19.05 - "McCall" - serial sensac. 20.00 - "Red rock west" - film sensac.(USA). 21.45 - Wieczór z wampirem - talk-show. 23.00 - "Oblicza Nowego Yorku" - serial polic. 23.45 - "Detektywi z wyższych sfer" - serial sensac. 0.40 - "Rewolwer i melonik" - serial sensac. 1.30 - "McCall" - serial sensac. 2.15 - "Oblicza Nowego Yorku" - serial polic.

PONIEDZIAŁEK 30 SIERPNIA

LRT

6.00 - Dzień dobry. 7.30 - S. "Teletubbies". 8.00 - S. "Rodzina Fallerów". 16.30 - Wiadomości (ros.). 16.40 - Menora. 17.00 - Show. 17.30 - S. "Rodzina Fallerów". 18.00 - Zdrowie. 18.30 - Wiadomości. 18.45 - Telekatalog. 18.50 - Biznes dnia. 18.55 - Tradycje. 19.25 - Kowno świętuje... Kowno pracuje... 19.55 - Loteria. 20.00 - Jeszcze nie śpij. 20.30 - Panorama. 21.00 - Okres twórczy. 21.30 - Film dok. "Pornocnicy Hitlera". 22.30 - Jazz. 23.00 - Dziennik wieczorny.

LNK

6.00 - Teleshop. 6.15 - Poranne koło. 8.20 - Sport. 8.30 - S. "Dżina moich marzeń". 9.00 - S. "Słoneczne wybrzeże". 9.40 - S. "Bez domu jest źle". 10.10 - Teleshop. 10.40 - S. "Tajemnicze przygody". 14.55 - Teleshop. 15.10 - S. "Marisol". 16.15 - S. "Żar młodości". 17.00 - S. "Bez domu jest źle". 17.25 - S. "Słoneczne wybrzeże". 18.10 - S. "Marisol". 19.30 - "19:30". 20.00 - S. "Detektyw Delaventura". 21.00 - Film fab. "Opowieść o dwóch miastach". 22.00 - S. "Przyjaciele". 22.30 - "22:30". 22.45 - Portrety twórców. 23.15 - Film fab. "Sebastian".

BTV

6.15 - S. "Dziennik Danieli". 7.00 - S. "Kamila i Nano". 7.45 - S. "Moja jedyna". 8.30 - S. "Buddy Faro". 9.20 - Telegra. 10.50 - S. "Kierunek - Północ". 13.20 - S. "Statek miłości". 15.00 - Koncert. 15.55 - Rowerowe show. 16.15 - S. "Dziennik Danieli". 17.10 - S. "Kamila i Nano". 18.00 - Wiadomości. 18.05 - S. "Moja jedyna". 18.55 - Pieśń dnia. 19.05 - S. "Buddy Faro". 19.55 - Telegra. 20.00 - Wiadomości. 20.25 - Film fab. "Śmierć pod obcym imieniem". 22.15 - Uwaga! Lato. 22.30 - Wiadomości. 22.45 - Bushido. 0.35 - 6.15 - DW.

3

6.40 - Teleshop. 6.55 - S. "Powrót do przeszłości". 7.35 - S. "Żonaty i z dziećmi". 8.00 - S. "Angela". 8.45 - S. "Santa Barbara". 9.35 - S. "Uroczy i dzielni". 10.00 - Teleshop. 11.00 - S. "Jessica Fletcher". 11.45 - Bez ciebie. 12.30 - S. "W czepku urodzony". 13.15 - S. "Herakles. Legendarne podróże". 14.00 - S. "Xena". 14.45 - S. "Powrót do przyszłości". 15.30 - S. "Santa Barbara". 16.15 - S. "Bez ciebie". 17.00 - S. "Druga strona miłości". 17.45 - S. "Uroczy i dzielni". 18.25 - Międzynarodowy turniej koszykówki mężczyzn. 20.00 - S. "Melrose Place". 21.00 - S. "Merkury". 21.50 - Wiadomości. 22.00 - Telegra. 22.05 - S. "Prawo i porządek". 22.50 - Film fab. "Myjnia samochodów". 0.30 - Playboy. 0.55 - S. "Nowojorscy gliniarze".

Vilniaus televizija TV

8.00 - Sprawozdawca. 9.00 - Z Moskwy. 9.05 - Skandale tygodnia. 9.35 - "Oboz". 10.25 - Spartak - mistrzem. 10.50 - Dla dzieci. 11.00 - Z Moskwy. 11.05 - Dzień po dniu. 13.00 - Z Moskwy. 13.05 - Film anim. dla dzieci. 13.20 - Dziękuję za zakup. 13.40 - S. "Po prostu Maria". 14.30 - Podoba się - oglądaj. 14.55 - W świecie ludzi. 15.25 - Kanał muz. 16.00 - Z Moskwy. 16.10 - Patrol drogowy. 16.30 - S. "Grace w opałach". 16.55 - Film dok. o przyrodzie. 17.50 - Podoba się - oglądaj. 18.00 - Z Wilna. 18.15 - Ci, którzy... 18.30 - Dialogi z B. Wasiljewem. 18.55 - Towary i usługi. 19.05 - Jesteś świadkiem. 19.30 - Z Moskwy. 20.00 - Zawody prezydenckie. 20.55 - Gwiazdy o gwiazdach. 21.35 - Patrol drogowy. 21.50 - Z Moskwy. 22.00 - Z Wilna. 22.15 - S. "Po prostu Maria". 23.00 - S. "Grace w opałach". 23.25 - Kanał muz.

11K

16.30 - Salon książek. 17.00 - S. "Umrzeć dwukrotnie". 17.50 - Warto odwiedzić. 17.55 - Puls Wilna. 18.05 - Oferta. 18.10 - Zadzwoń i pozdrów. **19.00 - Wiadomości (pol.).** 19.10 - S. "Umrzeć dwukrotnie". 20.00 - Wypoczynek na wsi. 20.30 - Warto odwiedzić. 20.35 - Film fab. "Wielka zmiana". 22.00 - Magazyn medyczny. 22.10 - Oferta. 22.15 - Puls Wilna. **22.25 - Wiadomości (pol.).** 22.35 - Zadzwoń i pozdrów.

OPT

7.00, 10.00, 13.00, 16.00, 21.35 - Wiadomości. 7.15 - S. "W imię miłości". 8.15 - Pole cudów. 9.15 - Człowiek i prawo. 12.30 - Razem. 13.15 - S. "Harry - człowiek śniegu". 13.40 - Film anim. 13.55 - Godzina gwiazd. 14.30 - Do lat 16 i więcej. 14.55 - S. "Jeane Eire". 16.15 - Panorama śmiechu. 16.45 - Tu i teraz. 17.10 - "10 tysięcy listów w imię miłości". 17.45 - S. "W imię miłości". 18.45 - Dobranoc dzieci. 19.00 - Czas. 19.40 - A jednak. 19.50 - S. "Góral". 20.50 - Spojrzenie. 21.50 - Film fab. "Wspinaczka".

PTP

5.00 - Witaj, Rosjo. 5.20 - Wszyscy mówią. 5.45 - Telegra. 7.15, 16.55, 21.45 - Oddział dyżurny. 7.45 - Homeopatia i zdrowie. 8.10 - S. "Milady". 9.00, 15.00, 18.00 , 22.00 - Wiadomości. 14.30 - S. "Pierwsze pocałunki". 15.30 - Wieża. 16.00 - S. "Lato naszej tajemnicy". 17.25 - Klub „Biała Papuga". 18.45 - Komedia "Witajcie, czyli postronnym wstęp wzbroniony". 20.10 - Komedia "Małe miasto". 22.30 - Auto-Moto-Sport.

TVPOLONIA

7.00 - Program dnia. 7.05 - Dziennik krajowy. 7.30 - Program wojskowy. 8.00 - „Tajemnice wiklinowej zatoki" - serial anim. dla dzieci. 8.25 - Ala i As. 9.00 - Wiadomości. 9.15 - Czasy. 9.30 - „Awans" - komedia prod. pol. 11.30 - „Barbara i Jan" - serial prod. pol. 12.00 - Wiadomości. 12.15 - „Ejszyszki, Ejszyszki" - film dok. 12.55 - „Kawalerki" - serial prod. pol. 13.25 - Latarnik - magazyn kulturalny. 13.55 - Kuchnia polska. 14.05 - Tata, a Marcin powiedział. 14.20 - „Dwa koty i pies" - serial anim. dla dzieci. 14.30 - Panorama. 14.50 - Program dnia. 15.00 - „Co cię znów ugryzło?" - serial prod. pol. 15.30 - Telewizyjna Szkoła Teatralna. 16.00 - Panorama. 16.10 - „Tajemnice wiklinowej zatoki" - serial anim. dla dzieci. 16.30 - Klub pana Rysia. 17.00 - Teleexpress. 17.15 - „Poznańscy Bambrzy" - film dok. 17.40 - Polska - Świat 2000; Bronisław Geremek. 18.00 - Sportowy tydzień. 19.00 - Dziennik telewizyjny - program Jacka Fedorowicza. 19.10 - Galeria malarstwa polskiego. 19.20 - Dobranocka. 19.30 - Wiadomości. 20.05 - „Kraj świata" - film fab. prod. pol. 21.25 - Filmy anim. dla dorosłych. 21.40 - „Przerwany film" - film dok. 22.30 - Panorama. 23.00 - Okna. 23.45 - Od Bacha do Beatlesów. 0.10 - W centrum uwagi. 0.25 - Powitanie Polonii ameryk. 0.30 - „Co cię znów ugryzło?" - serial prod. pol. 0.50 - „Poznańscy Bambrzy" - film dok. 1.20 - „Pomysłowy wnuczek" - serial anim. dla dzieci. 1.30 - Wiadomości. 2.00 - „Kraj świata" - film fab. prod. polskiej. 3.20 - Filmy anim. dla dorosłych. 3.35 - „Przerwany film" - film dok. 4.30 - Panorama. 5.00 - Sportowy tydzień. 6.00 - W centrum uwagi. 6.15 - „Co cię znów ugryzło?" - serial prod. pol. 6.40 - Polska - Świat 2000.

POLSAT

6.00 - Piosenka na życzenie. 7.00 - „Świat według Bundych" - ameryk. serial komed. 7.30 - Polityczne graffiti. 7.35 - „Godzilla" - serial anim. dla dzieci. 8.00 - „Czarodziejka z Księżyca" - serial anim. 8.30 - „Dziedziczna nienawiść" (Brazylia). 9.30 - „Żar młodości" - kanad. serial obycz. 10.30 - „Xena, wojownicza księżniczka" - ameryk. serial przyg. 11.30 - „Legendy kung-fu" - ameryk. serial sensac. 12.30 - Idź na całość - show z nagrodami. 13.30 - Macie co chcecie. 14.00 - Gospodarz: grazabawa. 14.30 - „Życie jak poker" - telenowela. 15.00 - „Godzilla" - serial anim. USA dla dzieci. 15.30 - Informacje. 15.45 - „Po prostu miłość" (Brazylia). 16.45 - „Xena, wojownicza księżniczka" - ameryk. serial przyg. 17.35 - „Mortal kombat", USA. 18.30 - Superexpress TV. 18.45 - Informacje. 18.50 - Prognoza pogody. 18.55 - „Paloma" (Meksyk). 20.00 - „Gliniarz z Beverly Hills 2", USA. 20.50 - Losowanie Lotto i Szczęśliwego Numerka. 22.00 - „Ally McBeal", USA. 22.55 - Wyniki losowania Lotto. 23.00 - Informacje i biznes informacje. 23.15 - Prognoza pogody. 23.20 - Polityczne graffiti. 23.35 - „Miodowe lata" - pol. serial komed. 0.05 - Superexpress TV. 0.20 - Magazyn Teatru Otwartego. 1.35 - Muzyka na bis.

RTL7

6.00 - „Nowe przygody Lassie" - serial famil. 6.20 - „Autostrada do nieba" - serial famil. 7.10 - „Powrót na wyspę skarbów" - serial przyg. 8.00 - Odjazdowe kreskówki. 8.30 - „Cienka niebieska linia" - serial komed. 9.00 - „Rozdarta kurtyna" - film szpieg., USA. 11.10 - Wieczór z wampirem - talk-show. 12.20 - Teleshopping. 12.55 - „Campbellowie" - serial famil. 13.50 - „Autostrada do nieba" - serial famil. 14.40 - „Nowe przygody Lassie" - serial famil. 14.35 - Ukryta kamera. 15.05 - Odjazdowe kreskówki. 16.20 - „Dziewczyna z komputera" - serial komed. 16.45 - „Szczury nabrzeża" - serial sensac. 17.35 - „To znowu ty?" - serial komed. 18.00 - „Sunset Beach" - serial USA. 18.50 - 7 minut - wydarzenia dnia. 19.00 - Zoom - magazyn sensacji. 19.35 - „Rodzina Potwornickich" - serial komed. 20.00 - „Jak dobrze mieć kuzyna" - komedia, USA. 21.30 - „City life" - serial obycz. 22.20 - 7minut - wydarzenia dnia. 22.35 - „Projekt Manhattan" - thriller, USA. 0.30 - Zoom - magazyn sensacji. 0.55 - „Policjanci z Miami" - serial krym. 1.45 - „Jak dobrze mieć kuzyna" - komedia, USA.

WTOREK 31 SIERPNIA

LRT

6.00 - Dzień dobry. 7.30 - S. "Teletubbies". 8.00 - S. "Rodzina Fallerów". 16.30 - Wiadomości (ros.). 16.40 - Trembita. 17.00 - Show. 17.30 - Rozmowy bałtyckie. 18.00 - Bez pracy nie ma kołaczy. 18.30 - Wiadomości. 18.45 - Telekatalog. 18.50 - Biznes dnia. 19.00 - Milioner. 19.15 - Sport. 19.30 - Technologia i telekomunikacja. 19.55 - Loteria. 20.00 - Jeszcze nie śpij. 20.30 - Panorama. 21.00 - Klub prasowy. 21.50 - S. "W poszukiwaniu prawdy". 22.30 - Alice.

LNK

6.00 - Teleshop. 6.15 - Poranne koło. 8.20 - Rozmaitości. 8.30 - S. "Dżina moich marzeń". 9.00 - S. "Słoneczne wybrzeże". 9.40 - S. "Bez domu jest źle". 10.10 - Teleshop. 10.40 - S. "Tajemnicze przygody". 14.55 - Teleshop. 15.10 - S. "Marisol", 16.15 - S. "Żar młodości". 17.00 - S. "Bez domu jest źle". 17.25 - S. "Słoneczne wybrzeże". 18.10 - S. "Marisol". 19.30 - "19:30". 20.00 - S. "F/X- specjalne efekty". 21.00 - Film krym. "Najsurowsza kara". 22.00 - S. "Przyjaciele". 22.30 - "22:30". 22.45 - S. "Zainfeld". 23.10 - S. "Człowiek znikąd". 24.00 - S. "Żołnierz sukcesu".

BTV

6.15 - S. "Dziennik Danieli". 7.00 - S. "Kamila i Nano". 7.45 - S. "Moja jedyna". 8.30 - S. "Buddy Faro". 9.20 - Telegra. 10.50 - Rowerowe show. 11.15 - Telegra dla rodziny. 12.10 - Jestem z wami. 12.40 - Odwieczne wojny. 13.10 - S. "Śmierć pod obcym imieniem". 15.00 - Karuzela. 16.00 - Uwaga! Lato. 16.15 - S. "Dziennik Danieli". 17.10 - S. "Kamila i Nano". 18.00 - Wiadomości. 18.05 - S. "Moja jedyna". 18.55 - Pieśń dnia. 19.05 - S. "Buddy Faro". 19.55 - Telegra. 20.00 - Wiadomości. 20.20 - S. "Komisarz Rex". 21.15 - Uwaga! Lato. 21.30 - Komedia. 22.00 - Pod innym kątem. 22.30 - Wiadomości. 22.45 - S. "Niech krew się leje". 23.15 - Bushido. 0.10 - 6.15 - DW.

3

6.40 - Teleshop. 6.55 - S. "Pełna chata". 7.10 - Film anim. 7.35 - S. "Żonaty i z dziećmi". 8.25 - S. "Santa Barbara". 9.10 - S. "Uroczy i dzielni". 10.00 - Teleshop. 10.55 - Kulinarne show. 11.20 - S. "Harry i Hendersonowie". 11.45 - S."Bez ciebie". 12.30 - S. "W czepku urodzony". 13.15 - S. "Melrose Place". 14.00 - S. "Nowa Lassie". 14.45 -S. "Pełna chata". 15.10 - Film anim. 15.30 - S. "Santa Barbara". 16.15 - S. "Bez ciebie". 17.00 - S. "Druga strona miłości". 17.45 - S. "Uroczy i dzielni". 18.10 - S. "Angela". 19.00 - Wiadomości. 19.20 - Sport. 19.30 - Międzynarodowy turniej koszykówki mężczyzn. 21.00 - TV "Lietuvos rytas". 21.50 - Wiadomości. 22.00 - Telegra. 22.05 - S. "Nowojorscy gliniarze". 22.50 - Film fab. "Trzęsienie ziemi". 0.50 - Playboy.

Vilniaus televizija TV

8.05 - Z Wilna. 8.20 - Towary i usługi. 8.30 - Kanał muz. 9.00 - Z Moskwy. 9.05 - Film fab. "Niewolnica miłości". 11.00 - Z Moskwy. 11.05 - Dzień po dniu. 13.00 - Z Moskwy. 13.05 - Film dok. 13.50 - Towary i usługi. 14.05 - S. "Po prostu Maria". 14.55 - Dialogi z B. Wasiljewem. 15.25 - Kanał muz. 16.00 - Z Moskwy. 16.10 - Patrol drogowy. 16.30 - S. "Grace w opałach". 16.55 - Film dok. o przyrodzie. 18.00 - Z Wilna. 18.15 - Ci, którzy. 18.30 - Dialogi z B. Wasiljewem. 18.55 - Nowy Jork. 19.30 - Z Moskwy. 20.00 - Stolica. 20.20 - Towary i usługi. 20.30 - Humor. 21.30 - Budownictwo. 22.00 - Z Wilna. 22.15 - S. "Po prostu Maria". 23.00 - S. "Grace w opałach". 23.25 - Kanał muz.

11K

16.30 - Wypoczynek na wsi. 17.00 - S. "Umrzeć dwukrotnie". 17.50 - Warto odwiedzić. 17.55 - Puls Wilna. 18.05 - Oferta. 18.10 - Zadzwoń i pozdrów. **19.00 - Wiadomości (pol.).** 19.10-S. "Umrzeć dwukrotnie". 20.00 - Bądźmy zdrowi. 20.30 - Warto odwiedzić.20.35 - Film fab. "Wielka zmiana". 22.00 - Magazyn medyczny. 22.10 - Oferta. 22.15 - Puls Wilna. **22.25 - Wiadomości (pol.).** 22.35 - Zadzwoń i pozdrów.

OPT

7.00, 10.00, 13.00, 16.00, 22.10 - Wiadomości. 7.15 - S. "W imię miłości". 8.15 - Panorama śmiechu. 8.50 - Biblioteka domowa. 9.00 - S. "Uprowadzony". 9.50 - Film anim. 12.30 - Razem. 13.15 - S. "Harry - człowiek śniegu". 13.40 - Dobra okazja. 14.25 - Do lat 16 i więcej. 14.55 - S. "Jeane Eire". 16.15 - Kalambur. 16.45 - Tu i teraz. 17.05 - Temat. 17.50 - S. "W imię miłości". 18.45 - Dobranoc, dzieci. 19.00 - Czas. 19.40 - A jednak. 19.50 - Film fab. "Przyjdźcie jutro". 21.40 - Film krym. "Zasadzka w celni". 22.25 - Klosz. 22.50 - S. "Piątek, 13-ego".

PTP

5.00 - Witaj, Rosjo. 5.20 - Wszyscy mówią. 5.45 - Telegra. 7.15, 22.20 - Oddział dyżurny. 7.45 - Homeopatia i zdrowie. 8.10 - S. "Milady". 9.00, 15.00, 18.00, 22.35 - Wiadomości. 14.30 - S. "Pierwsze pocałunki". 15.30 - Wieża. 16.00 - S. "Lato naszej tajemnicy". 16.55 - Miłość od pierwszego wejrzenia. 17.25 - Anchlage. 18.45 - Film fab. "W pogoni za cieniem". 20.35 - Komedia "Diana i ja".

TVPOLONIA

7.00 - Program dnia. 7.05 - Dziennik krajowy. 7.25 - Sport-telegram. 7.30 - Telewizyjna Szkoła Teatralna. 8.00 - „Tajemnice wiklinowej zatoki" - serial anim. dla dzieci. 8.25 - Klub pana Rysia. 9.00 - Wiadomości. 9.30 - „Kraj świata" - film fab. prod. pol. 10.50 - Filmy anim. dla dorosłych. 11.05 - „Przerwany film" - film dok. 11.30 - „Barbara i Jan" - serial prod. pol. 12.00 - Wiadomości. 12.15 - „Poznańscy Bambrzy" - film dok. 12.40 - Polska - Świat 2000. 13.00 - Sportowy tydzień. 14.00 - Dziennik telewizyjny - program Jacka Fedorowicza. 14.10 - Galeria malarstwa polskiego. 14.20 - „Dwa koty i pies" - serial anim. dla dzieci. 14.30 - Panorama. 14.50 - Program dnia. 15.00 - „Co się znów ugryzło?" - serial prod. pol. 15.30 - Polski dom. 16.00 - Panorama. 16.10 - „Tajemnice wiklinowej zatoki" - serial anim. dla dzieci. 16.35 - „W krainie władcy smoków" - serial prod. pol.-austral. 17.00 - Teleexpress. 17.15 - „Tam, gdzie Trylogia była Biblią" - film dok. 17.40 - Bliżej sztuki. 18.00 - „Dom moich synów" - film fab. prod. pol. 19.10 - Wieści polonijne. 19.20 - Dobranocka. 19.30 - Wiadomości. 20.00 - „Westerplatte" - dramat. woj. prod. pol. 21.35 - „Kim pan był, panie ministrze" - film dok. 22.30 - Panorama. 23.00 - Ze sztuką na ty. 23.35 - Od Bacha do Beatlesów. 0.10 - W centrum uwagi. 0.25 - Powitanie Polonii ameryk. 0.30 - „Co cię znów ugryzło?" - serial prod. pol. 0.50 - „Tam, gdzie Trylogia była Biblią" - film dok. 1.20 - „Reksio" - serial anim. dla dzieci. 1.30 - Wiadomości. 2.00 - „Westerplatte" - dramat. woj. prod. pol. 3.35 - „Kim pan był, panie ministrze" - film dok. 4.30 - Panorama. 5.00 - „Dom moich synów" - film fab. prod. pol.

POLSAT

6.00 - Piosenka na życzenie. 7.00 - „Świat według Bundych" - ameryk. serial komed. 7.30 - Polityczne graffiti. 7.35 - „Godzilla" - serial anim. dla dzieci. 8.00 - „Czarodziejka z Księżyca" - serial anim. 8.30 - „Dziedziczna nienawiść" (Brazylia). 9.30 - „Żar młodości" - kanad. serial obycz. 10.30 - „Xena, wojownicza księżniczka" - ameryk. serial przyg. 11.30 - „Mortal kombat" (USA). 12.30 - Idź na całość - show z nagrodami. 13.30 - „Świat według Kiepskich" - pol. serial komed. 14.00 - Oskar. 14.30 - „Życie jak poker" - pol. telenowela. 15.00 - „Batman" - serial anim. dla dzieci. 15.30 - Informacje. 15.45 - „Po prostu miłość" (Brazylia). 16.45 - „Renegat" - ameryk. serial sensac. 17.35 - „Legendy kung-fu" - ameryk. serial sensac. 18.30 - Superexpress TV. 18.45 - Informacje. 18.50 - Prognoza pogody. 18.55 - „Paloma" - meksyk. telenowela. 20.00 - „Świat według Kiepskich" - pol. serial komed. 20.35 - „Rollerball" (USA). 20.50 - Losowanie Lotto i Szczęśliwego Numerka. 22.50 - Telewizyjne biuro śledcze - magazyn kryminalny. 23.20 - Wyniki Losowania Lotto. 23.25 - Informacje i biznes informacje. 23.40 - Prognoza pogody. 23.45 - Polityczne graffiti. 23.55 - Bumerang. 0.25 - Superexpress tv. 0.40 - „Nikita" - ameryk. serial sensac. 1.30 - Muzyka na bis.

RTL7

6.00 - „Nowe przygody Lassie" - serial famil. 6.25 - „Autostrada do nieba" - serial famil. 7.15 - „Sunset Beach" - serial USA. 8.00 - Odjazdowe kreskówki. 9.20 - „Dziewczyna z komputera" - serial komed. 9.45 - „Policjanci z Miami" - serial polic. 10.35 - „Szczury nabrzeża" - serial sensac. 11.25 - „City life" - serial obycz. 12.20 - Teleshopping. 12.55 - „Campbellowie" - serial famil. 13.50 - „Autostrada do nieba" - serial famil. 14.40 - „Nowe przygody Lassie" - serial famil. 15.05 - Odjazdowe kreskówki. 16.20 - „Dziewczyna z komputera" - serial komed. 16.45 - „Szczury nabrzeża" - serial sensac. 17.35 - „To znowu ty?" - serial komed. 18.00 - „Sunset Beach" - serial USA. 18.50 - 7 minut - wydarzenia dnia. 19.00 - Zoom - magazyn sensacji. 19.35 - „Rodzina Potwornickich" - serial komed. 20.00 - „Braterstwo broni" - western USA. 21.40 - Wieczór z wampirem - talk-shaw. 22.50 - 7 minut - wydarzenia dnia. 23.05 - „Poszukiwany" - western USA. 0.50 - Zoom - magazyn sensacji. 1.15 - „Policjanci z Miami" - serial krym. 2.05 - „Braterstwo broni" - western USA.

ŚRODA
1 WRZEŚNIA

LRT

6.00 - Dzień dobry. 7.30 - S. "Teletubbies". 16.30 - Wiadomości (ros.). 16.40 - Program białoruski. 17.00 - Show. 17.25 - Prawdziwe historie. 17.55 - Telekatalog. 18.00 - Święto rozpoczęcia roku szkolnego i Dzień Wolności. 19.30 - Lotnisko. 19.55 - Loteria. 20.00 - Jeszcze nie śpij. 20.30 - Panorama. 21.00 - Przeczucia. 21.30 - S. "Nocny motyl". 22.30 - Magazyn bałtycki. 23.00 - Dziennik wieczorny

LNK

6.00 - Teleshop. 6.15 - Poranne koło. 8.20 - Rozmaitości. 8.30 - S. "Dżina moich marzeń". 9.00 - S. "Słoneczne wybrzeże". 9.40 - S. "Bez domu jest źle". 10.10 - Teleshop. 10.40 - S. "Tajemnicze przygody". 14.55 - Teleshop. 15.10 - S. "Marisol". 16.15 - S. "Żar młodości". 17.00 - S. "Bez domu jest źle". 17.25 - S. "Słoneczne wybrzeże". 18.10 - S. "Marisol". 19.30 - "19:30". 20.00 - S. "Detektyw Delaventura". 21.00 - S. "Człowiek znikąd". 22.00 - S. "Przyjaciele". 22.30 - "22:30". 22.45 - S. "Zanfeld". 23.10 - S. "Najsurowsza kara". 23.55 - S. "Najukochańszy syn".

BTV

6.15 - S. "Dziennik Danieli". 7.00 - S. "Kamila i Nano". 7.45 - S. "Moja jedyna". 8.30 - S. "Buddy Faro". 9.20 - Telegra. 10.50 - Na jednym końcu haczyk. 11.15 - S. "Legenda o zaginionym mieście". 11.40 - Odwieczne wojny. 12.10 - Pod innym kątem. 12.35 - Jestem z wami. 13.05 - Bushido. 15.00 - Koncert. 16.00 - Uwaga! Lato. 16.15 - S. "Dziennik Danieli". 17.10 - S. "Kamila i Nano". 18.00 - Wiadomości. 18.05 - S. "Moja jedyna". 18.55 - Pieśń dnia. 19.05 - S. "Buddy Faro". 19.55 - Telegra. 20.00 - Wiadomości. 20.15 - Tuzin. 20.50 - S. "Odwieczne wojny". 21.20 - Kwitną na łące kwiaty. 21.35 - Film dok. "Rasputin". 22.30 - Wiadomości. 22.45 - Bushido. 0.35 - 6.15 - DW.

3

6.40 - Teleshop. 6.55 - Film anim. 7.35 - S. "Żonaty i z dziećmi". 8.00 - S. "Angela". 8.45 - S. "Santa Barbara". 9.35 - S. "Uroczy i dzielni". 10.00 - Teleshop. 10.55 - S. "Merkury". 11.45 - S. "Bez ciebie". 12.30 - Przegląd WNBA. 12.55 - Sport na świecie. 13.15 - Opowiedz swoje przygody. 14.00 - S. "Słoneczny patrol". 14.45 - Film anim. 15.30 - S. "Santa Barbara". 16.15 - S. "Bez ciebie". 17.00 - S. "Druga strona miłości". 17.45 - S. "Uroczy i dzielni". 18.25 - Międzynarodowy turniej koszykówki mężczyzn. 20.00 - S. "Słoneczny patrol". 21.00 - S. "Żonaty i z dziećmi". 21.25 - Międzynarodowy turniej koszykówki mężczyzn. 22.50 - Komedia "Taksówka kolumbijka". 0.30 - Playboy.

Vilnius Kaunas TV

8.05 - Z Wilna. 8.20 - Towary i usługi. 8.30 - Stolica. 9.00 - Z Moskwy. 9.05 - Film fab. 10.45 - Dziękuję za zakup. 11.00 - Z Moskwy. 11.05 - Dzień po dniu. 13.00 - Z Moskwy. 13.05 - Dziękuję za zakup. 13.40 - S. "Po prostu Maria". 14.25 - Towary i usługi. 14.35 - Podoba się - oglądaj. 14.55 - Dialogi z B. Wasiljewem. 15.25 - Kanał muz. 16.00 - Z Moskwy. 16.10 - Patrol drogowy. 16.30 - S. "Grace w opałach". 16.55 - Film dok. o przyrodzie. 17.50 - Podoba się - oglądaj. 18.00 - Z Wilna. 18.15 - Ci, którzy. 18.30 - Dialogi z B. Wasiljewem. 18.55 - Humor. 19.30 - Z Moskwy. 20.00 - "Ja sama". 20.55 - Patrol drogowy. 21.10 - Z Moskwy. 21.20 - Ci, którzy... 21.35 - Podoba się - oglądaj. 21.50 - Towary i usługi. 22.00 - Z Wilna. 22.15 - S. "Po prostu Maria". 23.00 - S. "Grace w opałach". 23.25 - Kanał muz.

11K

16.30 - Bądźmy zdrowi. 17.00 - S. "Umrzeć dwukrotnie". 17.50 - Warto odwiedzić. 17.55 - Puls Wilna. 18.05 - Oferta. 18.10 - Zadzwoń i pozdrów. **19.00 - Wiadomości (pol.).** 19.10 - S. "Umrzeć dwukrotnie". 20.00 - Kroniki wileńskie. Pogranicze. 20.30 - Warto odwiedzić. 20.35 - Film fab. "Wielka zmiana". 22.00 - Magazyn medyczny. 22.10 - Oferta. 22.15 - Puls Wilna. **22.25 - Wiadomości (pol.).** 22.35 - Zadzwoń i pozdrów.

OPT

7.00, 10.00, 13.00, 16.00, 22.15 - Wiadomości. 7.15 - S. "W imię miłości". 8.15 - Show dżentelmenów. 8.45 - Biblioteka domowa. 8.55 - S. "Uprowadzony". 9.45 - Film anim. 12.30 - Razem. 13.15 - S. "Harry - człowiek śniegu". 13.45 - Wspaniała kompania. 14.00 - Zew dżungli. 14.25 - Do lat 16 i więcej. 14.55 - S. "Jeane Eire". 16.15 - Jerałasz. 16.45 - Tu i teraz. 17.05 - S. "W imię miłości. 18.45 - Dobranoc, dzieci. 19.00 - Czas. 19.40 - A jednak. 19.50 - Komedia "Przygody niani". 21.45 - Cywilizacja. 22.30 - S. "Piątek, 13-ego".

PTP

5.00 - Witaj, Rosjo. 5.20 - Wszyscy mówią. 5.45 - Telegra. 7.15, 21.45 - Oddział dyżurny. 7.45 - Homeopatia i zdrowie. 8.10 - S. "Milady". 9.00, 15.00, 18.00, 21.45 - Wiadomości. 14.30 - S. "Pierwsze pocałunki". 15.30 - Wieża. 16.00 - S. "Lato naszej tajemnicy". 16.55 - Dzieci podziemia. 17.25 - Sam sobie reżyserem. 18.45 - Film krym. "Wersja pułkownika Zorina". 20.25 - We mgle bzów. 22.15 - Autoshow.

TVPOLONIA

6.00 - Kawa czy herbata. 7.45 - Dziennik krajowy. 8.30 - Wiadomości. 8.45 - „Co cię znów ugryzło?" - serial prod. pol. 9.10 - Ala i As. 9.40 - Bliżej sztuki. 10.00 - „Dum moich synów" - film fab. prod. pol. 10.55 - Oto Polska. 11.40 - Wiadomości. 11.50 - „Westerplatte" - transmisja centralnych uroczystości z okazji 60 rocznicy wybuchu. 13.25 - „Westerplatte" - dram. woj. prod. pol. 15.00 - Wiadomości. 15.10 - Uczmy się polskiego. 15.40 - Alfabet polskich rzek. 16.00 - Panorama. 16.10 - Rower Błażeja. 16.30 - Teleexpress Junior. 16.35 - Rower Błażeja. 17.00 - Teleexpress. 17.15 - Ala i As. 17.45 - Jeden za jeden. 18.10 - Magazyn turystyczny. 18.40 - Gość Jedynki. 18.50 - „Co cię znów ugryzło?" - serial prod. pol. 19.15 - Dobranocka. 19.30 - Wiadomości. 20.05 - Forum. 20.50 - Przegląd Prasy Polonijnej. 21.00 - Panorama. 22.00 - Polsko-niemiecka debata polityczna. 23.05 - „Rodzina Kanderów" - serial prod. pol. 24.00 - W centrum uwagi + Wiadomości. 0.35 - Program sportowy. 1.00 - „Co cię znów ugryzło?" - serial prod. pol. 1.20 - „Przygody rozbójnika Rumcajsa" - serial anim. dla dzieci. 1.30 - Wiadomości. 2.05 - Polsko-niemiecka debata polityczna. 3.00 - Panorama. 3.30 - „Rodzina Kanderów" - serial prod. pol. 4.30 - Program rozrywkowy. 5.15 - Reportaż.

POLSAT

6.00 - Piosenka na życzenie. 7.00 - „Świat według Bundych" - ameryk. serial komed. 7.30 - Polityczne graffiti. 7.35 - „Batman" - anim. serial dla dzieci. 8.00 - „Czarodziejka z Księżyca" - serial anim. 8.30 - „Dziedziczna nienawiść" (Brazylia). 9.30 - „Paloma" - meksykańska telenowela. 10.30 - „Renegat" - ameryk. serial sensac. 11.30 - „Legendy kung-fu" - ameryk. serial sensac. 12.30 - Disco relax. 13.30 - Magazyn. 14.00 - Bumerang. 14.30 - „Życie jak poker" - pol. telenowela. 15.00 - „Godzilla" - serial anim. dla dzieci. 15.30 - Informacje. 15.45 - „Po prostu miłość" (Brazylia). 16.45 - „Xena, wojownicza księżniczka" - ameryk. serial przyg. 17.35 - „Nortal kombat" (USA). 18.35 - Superexpress TV. 18.45 - Informacje. 18.50 - Prognoza pogody. 18.55 - „Paloma" - meksyk. telenowela. 20.00 - „Rodzina zastępcza" - pol. serial komed.-obycz. 20.35 - „Chłopak odrobinę inny" (USA). 20.50 - Losowanie Lotto i Szczęśliwego Numerka. 22.30 - „Przyjaciele" - serial komed. 22.55 - Wyniki losowania Lotto. 23.00 - Informacje i biznes informacje. 23.15 - Prognoza pogody. 23.20 - Polityczne graffiti. 23.35 - „Świat według Kiepskich" - pol. serial komed. 0.05 - Superexpress TV. 0.20 - „Prezydencki szmal" (USA). 2.20 - Muzyka na bis.

UAB „LAISVAS LAIKAS"
OFERUJEMY:
1. Podróże po Europie.
2. Wypoczynek: Turcja, Hiszpania, Egipt.
3. Wypoczynek, wycieczki i kuracja na Litwie.
4. Załatwienie dokumentów na otrzymanie wiz.
Naugarduko 36, Vilnius, tel. 26-08-36, 23-94-34 Zam. 17

RTL7

6.05 - „Nowe przygody Lassie" - serial famil. 6.25 - „Autostrada do nieba" - serial famil. 7.15 - „Sunset Beach" - serial USA. 8.00 - Odjazdowe kreskówki. 9.00 - „Dziewczyna z komputera" - serial komed. 9.30 - „Policjanci z Miami" - serial krym. 10.20 - „Szczury nabrzeża" - serial sensac. 11.10 - Wieczór z wampirem. 12.20 - Teleshopping. 12.55 - „Campbellowie" - serial famil. 13.50 - „Autostrada do nieba" - serial famil. 14.40 - „Nowe przygody Lassie" - serial famil. 15.05 - Odjazdowe kreskówki. 16.20 - „Dziewczyna z komputera" - serial komed. 16.45 - „Szczury nabrzeża" - serial sensac. 17.35 - "To znowu ty?" - serial komed. 18.00 - "Sunset Beach" - serial USA. 18.50 - 7 minut - wydarzenia dnia. 19.00 - Zoom - magazyn sensacji. 19.35 - „Rodzina Potwornickich" - serial komed. 20.00 - „Mamo, nie pozwól mi umrzeć" - niem. film obycz. 21.45 - „Siła woli" - mini serial. 22.45 - 7 minut - wydarzenia dnia. 23.00 - „Murder Call" - serial krym. 23.45 - „Święty" - serial sensac. 0.40 - Zoom - magazyn sensacji. 1.05 - „Policjanci z Miami" - serial krym. 1.55 - „Mamo, nie pozwól mi umrzeć" - niem. film obycz.

CZWARTEK
2 WRZEŚNIA

LRT

6.00 - Dzień dobry. 7.30 - S. "Teletubbies". 16.30 - Wiadomości. **16.40 - Rozmowy wileńskie.** 17.00 - Show. 17.25 - Szanujmy słowo. 17.30 - Przeczucia. 18.00 - Film dok. 18.30 - Wiadomości. 18.45 - Telekatalog. 18.50 - Biznes dnia. 19.00 - Film dok. 19.55 - Loteria. 20.00 - Jeszcze nie śpij. 20.30 - Panorama. 21.00 - Bez pośredników. 21.30 - Film fab. "Krew i wino". 23.00 - Dziennik wieczorny. 23.15 - Cd. filmu.

LNK

6.00 - Teleshop. 6.15 - Poranne koło. 8.20 - Rozmaitości. 8.30 - S. "Czarodziejka". 9.00 - S. "Słoneczne wybrzeże". 9.40 - S. "Bez domu jest źle". 10.10 - Teleshop. 10.40 - S. "Tajemnicze przygody". 14.55 - Teleshop. 15.10 - S. "Marisol". 16.15 - S. "Żar młodości". 17.00 - S. "Bez domu jest źle". 17.25 - S. "Słoneczne wybrzeże". 18.10 - S. "Marisol". 19.30 - "19:30". 20.00 - S. "Na imię jej Nikita". 21.00 - S. "Człowiek znikąd". 22.00 - S. "Przyjaciele". 22.30 - "22:30".

BTV

6.15 - S. "Dziennik Danieli". 7.00 - S. "Kamila i Nano". 7.45 - S. "Moja jedyna". 8.30 - S. "Buddy Faro". 9.20 - Telegra. 10.50 - Film dok. "Rasputin". 11.45 - "Jesteśmy aniołami". 13.20 - Bushido . 14.10 - S. "Na zdrowie". 15.00 - Koncert. 16.15 - S. "Dziennik Danieli". 17.10 - S. "Kamila i Nano". 18.00 - Wiadomości. 18.05 - S. "Moja jedyna". 18.55 - Pieśń dnia. 19.05 - S. "Buddy Faro". 19.55 - Telegra. 20.00 - Wiadomości. 20.25 - S. "Ekipa wybrzeża". 21.35 - Jestem z wami. 22.05 - S. "Niech krew się leje". 22.30 - Wiadomości. 22.45 - Na jednym końcu haczyk. 23.10 - Rowerowe show. 23.40 - Bushido. 0.35 - 6.15 - DW.

3

6.40 - Teleshop. 6.55 - S. "Pełna chata". 7.10 - S. "Nowe przygody Popeya". 7.35 - S. "Żonaty i z dziećmi". 8.25 - S. "Santa Barbara". 9.10 - S. "Uroczy i dzielni". 10.00 - Teleshop. 10.55 - Wszystko. 11.20 - Okno na przyrodę. 11.45 - S. "Bez ciebie". 12.30 - S. "Nadzieja Chicago". 13.15 - Opowiedz swoje przygody. 14.00 - S. "Słoneczny patrol". 14.45 - S. "Pełna chata". 15.10 - S. "Nowe przygody Popeya". 15.30 - S. "Santa Barbara". 16.15 - S."Bez ciebie". 17.00 - S. "Druga strona miłości". 17.45 - S. "Uroczy i dzielni". 18.10 - S. "Angela". 19.00 - Wiadomości. 19.20 - Sport. 19.30 - S. "Żonaty i z dziećmi". 20.00 - S. "Słoneczny patrol". 21.25 - Koszykówka. 22.50 - Komedia "Cios".

Vilnius Kaunas TV

8.05 - Z Wilna. 8.20 - Towary i usługi. 8.30 - Kanał muz. 9.00 - Z Moskwy. 9.10 - "Ja sama". 10.05 - Lekcja jęz. litewskiego. 10.15 - Filmy anim. dla dzieci. 10.40 - Dziękuję za zakup. 11.00 - Z Moskwy. 11.05 - Dzień po dniu. 13.00 - Z Moskwy. 13.05 - Film anim. dla dzieci. 13.15 - Dziękuję za zakup. 13.40 - S. "Po prostu Maria". 14.25 - Towary i usługi. 14.35 - Podoba się - oglądaj. 14.55 - Dialogi z B. Wasiljewem. 15.25 - Kanał muz. 16.00 - Z Moskwy. 16.10 - Patrol drogowy. 16.30 - S. "Grace w opałach". 16.55 - Film dok. o przyrodzie. 18.00 - Z Wilna. 18.15 - Ci, którzy... 18.30 - Dialogi z B. Wasiljewem. 18.50 - Towary i usługi. 19.00 - Humor. 19.30 - Z Moskwy. 20.00 - Lekarz domowy. 20.30 - Humor. 21.25 - Wileńska jutrzenka. 21.40 - Podoba się - oglądaj. 22.00 - Z Wilna. 22.15 - S. "Po prostu Maria". 23.00 - S. "Grace w opałach". 23.25 - Kanał muz.

11K

16.30 - Kroniki wileńskie. Pogranicze. 17.00 - S. "Zakazana kobieta". 17.50 - Warto odwiedzić. 17.55 - Puls Wilna. 18.05 - Oferta. 18.10 - Zadzwoń i pozdrów. **19.00 - Wiadomości (pol.).** 19.10 - S. "Zakazana kobieta". 20.00 - Litwa Wschodnia. 20.30 - Warto odwiedzić. 20.35 - Program publ. 21.05 - Film fab. "Wielka zmiana". 22.10 - Oferta. 22.15 - Puls Wilna. **22.25 - Wiadomości (pol.).** 22.35 - Zadzwoń i pozdrów.

OPT

7.00, 10.00, 13.00, 16.00, 22,15 - Wiadomości. 7.15 - S. "W imię miłości". 8.15 - Kalambur. 8.45 - Biblioteka domowa. 8.55 - S. "Uprowadzony". 9.45 - Film anim. 12.30 - Razem. 13.15 - S. "Harry - człowiek śniegu". 13.45 - Wszystko możliwe. 14.00 - Ulica Sezamkowa. 14.25 - Do lat 16 i więcej. 14.55 - S. "Jeane Eire". 16.15 - Show. 16.45 - Tu i teraz. 17.05 - Jak to było. Pogrzeb Stalina. Rok 1953. 17.45 - S. "W imię miłości". 18.45 - Dobranoc, dzieci. 19.00 - Czas. 19.40 - A jednak. 19.50 - Aby pamiętać. 20.40 - Film fab. "Ballada o żołnierzu". 22.30 - Cichy dom. 23.00 - S. "Piątek, 13-ego".

PTP

5.00 - Witaj, Rosjo. 5.20 - Wszyscy mówią. 5.45 - Telegra. 7.15, 21.50 - Oddział dyżurny. 7.45 - Homeopatia i zdrowie. 8.10 - S. "Milady". 9.00, 15.00, 18.00, 22.05 - Wiadomości. 14.30 - S. "Pierwsze pocałunki". 15.30 - Wieża. 16.00 - S. "Lato naszej tajemnicy". 16.55 - Na ryby. 17.25 - Biała papuga. 18.40 - Film fab. 20.50 - Gorąca dziesiątka.

TVPOLONIA

6.00 - Kawa czy herbata. 7.45 - Dziennik krajowy. 8.10 - Nowy Świat. 8.30 - Wiadomości. 8.45 - "Złotopolscy" - serial prod. pol. 9.10 - "Mała Księżniczka" - serial anim. prod. ang. 9.40 - Jeden na jeden. 10.05 - Magazyn turystyczny. 10.30 - Forum. 11.15 - Przegląd Prasy Polonijnej. 12.00 - Wiadomości. 12.10 - "Rodzina Kanderów" - serial prod. pol. 13.10 - Program rozrywkowy. 13.55 - Reportaż. 14.40 - Zaproszenie - program krajoznawczy. 15.00 - Wiadomości. 15.10 - Galeria pod strzechą. 15.30 - Powroty. 16.00 - Panorama. 16.10 - Rower Błażeja. 16.30 - Teleexpress Junior. 16.35 - Rower Błażeja. 17.00 - Teleexpress. 17.15 - "W krainie władcy smoków" - serial prod. polsko-austral. 17.45 - Krzyżówka szczęścia - teleturniej. 18.10 - Credo - magazyn katolicki. 18.40 - Gość Jedynki. 18.50 - "Złotopolscy" - serial prod. pol. 19.15 - Dobranocka. 19.30 - Wiadomości. 20.00 - Fronda. 21.00 - Panorama. 21.30 - Teatr Telewizji "Lalek" - autor Zbigniew Herbert. 22.35 - Abecadło kina. 22.50 - Wieczory Chopinowskie. 24.00 - W centrum uwagi. 0.30 - Krzyżówka szczęścia - teleturniej. 0.55 - "Złotopolscy" - serial prod. pol. 1.20 - "Miś Uszatek" - serial anim. dla dzieci. 1.30 - Wiadomości. 2.00 - Fronda. 3.00 - Panorama. 3.30 - Teatr Telewizji "Lalek" - autor Zbigniew Herbert. 4.35 - Abecadło kina. 4.50 - Wieczory Chopinowskie.

POLSAT

6.00 - Piosenka na życzenie. 7.00 - "Świat według Bundych" - serial komed. 7.30 - Polityczne graffiti. 7.35 - "Godzilla" - serial dla dzieci. 8.00 - "Czarodziejka z Księżyca" - serial anim. dla dzieci. 8.30 - "Dziedziczna nienawiść" (Brazylia). 9.30 - "Paloma" - meksyk. telenowela. 10.30 - "Xena, wojownicza księżniczka" - ameryk. serial przyg. 11.30 - "Mortal kombat" (USA). 12.30 - Disco Polo Live. 13.30 - Sekrety rodzinne - program rozrywkowy. 14.00 - Link Journal - magazyn mody. 14.30 - "Życie jak poker" - polska telenowela. 15.00 - "Batman" - anim. serial dla dzieci. 15.30 - Informacje. 15.45 - "Po prostu miłość" (Brazylia). 16.45 - "Renegat" - ameryk. serial sensac. 17.35 - "Tix" - ameryk. serial sensac. 18.30 - Superexpress TV. 18.45 - Informacje. 18.50 - Prognoza pogody. 18.55 - "Paloma" - meksyk. telenowela. 20.00 - "Przetrwać w Himalajach" (USA). 20.50 - Losowanie Lotto i Szczęśliwego Numerka. 21.55 - Tok Szok w Polsacie. 22.55 - Wyniki losowania Lotto. 23.00 - Informacje i biznes informacje. 23.15 - Prognoza pogody. 23.20 - Polityczne graffiti. 23.35 - "13 posterunek" - pol. serial komed. 0.05 - Superexpress TV. 0.20 - "Casanowa". 2.00 - Muzyka na bis.

RTL7

6.00 - "Nowe przygody Lassie" - serial famil. 6.25 - "Autostrada do nieba" - serial famil. 7.15 - "Sunset Beach" - serial USA. 8.00 - Odjazdowe kreskówki. 9.15 - "Dziewczyna z komputera" - serial komed. 9.40 - "Policjanci z Miami" - serial krym. 10.30 - "Szczury nabrzeża" - serial sensac. 11.20 - "Akt woli" - miniserial. 12.20 - Teleshopping. 12.55 - "The Campbells" - serial famil. 13.50 - "Autostrada do nieba" - serial famil. 14.40 - "Nowe przygody Lassie" - serial famil. 15.05 - Odjazdowe kreskówki. 16.20 - "Dziewczyna z komputera" - serial komed. 16.45 - "Szczury nabrzeża" - serial sensac. 17.35 - "To znowu ty?" - serial komed. 18.00 - "Sunset Beach" - serial USA. 18.50 - 7 minut - wydarzenia dnia. 19.00 - Zoom - magazyn sensacji. 19.35 - "Rodzina Potwornickich" - serial komed. 20.00 - "Cobra - oddział specjalny" - serial krymin. 20.55 - "Columbo" - serial krymin. 22.15 - "Prawo i bezprawie" - serial krymin. 23.05 - 7 minut - wydarzenia dnia. 23.20 - "Ez streets" - serial krym. 0.05 - "Święty" - serial sensac. 0.55 - Zoom - magazyn sensacji. 1.25 - "Policjanci z Miami" - serial krymin. 2.10 - "Columbo" - serial krym.

PIĄTEK
3 WRZEŚNIA

LRT

6.00 - Dzień dobry. 7.30 - S. "Teletubbies". 15.55 - Piłka nożna. Podczas przerwy - Wiadomości (ros.). 18.00 - Bez pośredników. 18.30 - Wiadomości. 18.45 - Telekatalog. 18.50 - Biznes dnia. 19.00 - Wesoła wiejska muzyka. 19.25 - Europejski zegar. 19.55 - Loteria. 20.00 - Jeszcze nie śpij. 20.30 - Panorama. 21.00 - S. "Pomoc domowa". 21.25 - Styl. 21.55 - Aleja Wolności. 22.15 - S. "Rozproszone dzieci". 23.00 - Dziennik wieczorny. 23.15 - "Kaukodromas".

LNK

6.00 - Teleshop. 6.15 - Poranne koło. 8.20 - Rozmaitości. 8.30 - S. "Czarodziejka". 9.00 - S. "Słoneczne wybrzeże". 9.40 - S. "Bez domu jest źle". 10.10 - Teleshop. 10.40 - S. "Tajemnicze przygody". 14.55 - Teleshop. 15.10 - S. "Marisol". 16.15 - S. "Żar młodości". 17.00 - S. "Bez domu jest źle". 17.25 - S. "Słoneczne wybrzeże". 18.10 - S. "Marisol". 19.30 - "19:30". 20.00 - S. "F/X-specjalne efekty". 21.00 - Film krym. "Renegat". 22.00 - S. "Przyjaciele". 22.30 - "22:30". 22.45 - Film fab. "Spirala".

BTV

6.15 - S."Dziennik Danieli". 7.00 - S. "Kamila i Nano". 7.45 - S. "Moja jedyna". 8.30 - S. "Buddy Faro". 9.20 - Telegra. 10.50 - Telegra dla rodziny. 11.40 - S. "Ekipa wybrzeża". 12.30 - Pod innym kątem. 13.00 - Bushido. 14.00 - S. "Na zdrowie". 15.00 - Karuzela. 16.15 - S. "Dziennik Danieli". 17.10 - S. "Kamila i Nano". 18.00 - Wiadomości. 18.05 - S. "Moja jedyna". 18.55 - Pieśń dnia. 19.05 - S. "Buddy Faro". 19.55 - Telegra. 20.00 - Wiadomości. 20.20 - Film fab. "Miejsce zbrodni". 21.55 - Film fab. "Czynnik PSI". 22.45 - Komedia "Jesteśmy aniołami". 0.20 - 7.30 - DW.

3

6.40 - Teleshop. 6.55 - S. "Pełna chata. 7.10 - Film anim. 7.35 - S. "Żonaty i z dziećmi". 8.00 - S. "Angela". 8.45 - S. "Santa Barbara". 9.35 - S. "Uroczy i dzielni". 10.00 - Teleshop. 10.40 - TV "Literackie rytas". 11.30 - S. "Bez ciebie". 12.15 - S. "Ekspedycja Robinsonów". 13.15 - Opowiedz swoje przygody. 14.00 - S. "Słoneczny patrol". 14.45 - S. "Pełna chata". 15.10 - Film anim. 15.30 - S. "Santa Barbara". 16.15 - S. "Bez ciebie". 17.00 - S. "Druga strona miłości". 17.45 - S. "Uroczy i dzielni". 18.10 - S. "Angela". 19.00 - Wiadomości. 19.20 - Sport. 19.30 - S. "Żonaty i z dziećmi". 20.00 - Film fab. 21.40 - Tangomania. 23.30 - S. "Nowojorscy gliniarze". 0.15 - S. "Nocny playboy". 0.40 - Film krym. "Sprawiedliwość Swifta".

Vilnius Kaunas TV

8.05 - Z Wilna. 8.20 - Towary i usługi. 8.30 - Lekarz domowy. 9.00 - Z Moskwy. 9.05 - Muzyka. 10.05 - Humor. 11.00 - Z Moskwy. 11.05 - Dzień po dniu. 13.00 - Z Moskwy. 13.05 - Film anim. dla dzieci. 13.10 - Dziękuję za zakup. 13.40 - S. "Po prostu Maria". 14.30 - Towary i usługi. 14.40 - Podoba się - oglądaj. 14.55 - Dialogi z B. Wasiljewem. 15.25 - Kanał muz. 16.00 - Z Moskwy. 16.10 - Patrol drogowy. 16.30 - S. "Grace w opałach". 16.55 - Show Benny Hilla. 18.00 - Z Wilna. 18.15 - Ci, którzy. 18.30 - Skandale tygodnia. 19.00 - Przegląd wydarzeń tygodnia. 19.30 - Z Moskwy. 20.00 - Towary i usługi. 20.10 - "Oboz". 21.00 - S. "Po prostu Maria". 22.00 - Z Wilna. 22.15 - S. "Grace w opałach". 22.45 - Mężczyzna i kobieta. 23.25 - Znak jakości. 23.35 - Radiohity.

11K

16.30 - Litwa Wschodnia. 17.00 - S. "Umrzeć dwukrotnie". 17.50 - Warto odwiedzić. 17.55 - Puls Wilna. 18.05 - Oferta. 18.10 - Zadzwoń i pozdrów. **19.00 - Wiadomości (pol.).** 19.10 - S. "Umrzeć dwukrotnie". 20.00 - Dla sadowników. 20.30 - Warto odwiedzić. 20.35 - S. "Taggard". 22.00 - Magazyn medyczny. 22.10 - Oferta. 22.15 - Puls Wilna. **22.25 - Wiadomości (pol.).** 22.35 - Zadzwoń i pozdrów.

OPT

7.00, 10.00, 13.00, 16.00, 21.50 - Wiadomości. 7.15 - S. "W imię miłości". 8.15 - Show. 8.45 - Smak. 9.05 - S. "Uprowadzony". 12.30 - Razem. 13.15 - Film "Wasilij Busłajew". 14.35 - S. "Jeane Eire". 16.15 - Show dżentelmenów. 16.45 - Historie kobiet. 17.15 - Film krym. 17.45 - Pole cudów. 18.45 - Dobranoc, dzieci. 19.00 - Czas. 19.45 - Film krym. "Różowa pantera". 22.05 - Koncert. 23.20 - Film fab. "Złodziejka".

PTP

5.00 - Witaj, Rosjo. 5.20 - Wszyscy mówią. 5.46 - Telegra. 6.15 - Tysiąc i jeden dzień. 7.15, 20.40 - Oddział dyżurny. 7.45 - Homeopatia i zdrowie. 8.10 - S. "Milady". 9.00, 15.00, 18.00, 22.30 - Wiadomości. 14.30 - S. "Pierwsze pocałunki". 15.30 - Wieża. 16.00 - S. "Lato naszej tajemnicy". 16.55 - Ustami dziecka. 17.25 - Miasteczko. 18.40 - Szczegóły. 18.45 - Komedia. 20.55 - Film fab. "Dobry człowiek w Afryce".

TVPOLONIA

6.00 - Kawa czy herbata. 7.45 - Dziennik krajowy. 8.10 - Nowy Świat. 8.30 - Wiadomości. 8.45 - "Złotopolscy" - serial prod. pol. 9.10 - Koszałek Opałek. 9.30 - Tęczowa bajeczka. 9.40 - Krzyżówka szczęścia - teleturniej. 10.05 - Credo - magazyn katolicki. 10.35 - Fronda. 11.30 - Skarbiec. 12.00 - Wiadomości. 12.10 - Biografie. 14.40 - Ludzie listy piszą. 15.00 - Wiadomości. 15.10 - Magazyn wędkarski - "Na haczyku". 15.25 - 360 stopni dookoła ciała. 16.00 - Panorama. 16.10 - Rower Błażeja. 16.30 - Teleexpress Junior. 16.35 - Rower Błażeja. 17.00 - Teleexpress. 17.15 - Teleprzygoda. 17.45 - Hity satelity. 18.10 - Program publicystyki kulturalnej. 18.40 - Gość Jedynki. 18.50 - "Złotopolscy" - serial prod. pol. 19.15 - Dobranocka. 19.30 - Wiadomości. 20.00 - Tygodnik polityczny Jedynki. 20.45 - Pegaz - magazyn kulturalny. 21.00 - Panorama. 21.30 - "Doktor Murek" - serial prod. pol. 22.30 - MdM. 23.00 - Spojrzenia na Polskę. 23.15 - Porozmawiajmy. 24.00 - W centrum uwagi + Wiadomości. 0.30 - Powitanie Polonii ameryk. 0.35 - Hity satelity. 0.55 - "Złotopolscy" - serial prod. pol. 1.20 - "Kulfon, co z ciebie wyrośnie" - serial anim. dla dzieci. 1.30 - Wiadomości. 2.00 - Tygodnik polityczny Jedynki. 2.45 - Pegaz. 3.00 - Panorama. 3.30 - "Doktor Murek" - serial prod. pol. 4.30 - MdM. 5.00 - Spojrzenia na Polskę. 5.15 - Porozmawiajmy.

Gotana
KOSMETYKI
ERIS, URODA, SORAYA, LECHIA, MIRACULUM
Tel./fax 77 16 09
(Zam. B-6)

POLSAT

6.00 - Piosenka na życzenie. 7.00 - „Świat według Bundych" - ameryk. serial. komed. 7.30 - Polityczne graffiti. 7.35 - "Batman" - anim. serial dla dzieci. 8.00 - "Zwierzęta z zielonego lasu" - serial anim. 8.30 - "Tarzan" - ameryk. serial przyg. 9.00 - "Jak dwie krople czekolady" - serial komed. (USA). 10.30 - "Renegat" - ameryk. serial sensac. 11.30 - "F/X" - ameryk. serial sensac. 12.30 - Tok szok w Polsacie. 13.30 - Dyżurny satyryk kraju. 14.00 - Magazyn. 14.30 - Twój lekarz - magazyn medyczny. 14.45 - Wystarczy chcieć. 15.00 - "Godzilla" - serial anim. 15.30 - Informacje. 15.45 - "Po prostu miłość" (Brazylia). 16.45 - "Xena, wojownicza księżniczka" - ameryk. serial przygod. 17.35 - "Legendy kung-fu" - ameryk. serial sensac. 18.30 - Superexpress TV. 18.45 - Informacje. 18.50 - Prognoza pogody. 18.55 - Disco Polo Live. 20.00 - "13 posterunek" - pol. serial komed. 20.35 - "Wyzwanie" (USA). 20.50 - Losowanie Lotto. 22.35 - "Real TV: z życia wzięte" (USA). 23.00 - Ogłoszenie wyników Lotto. 23.05 - Informacje. 23.20 - Prognoza pogody. 23.25 - Polityczne graffiti. 23.40 - Różowa landrynka. 0.10 - Superexpress TV. 0.25 - "Starzy" - komedia (USA). 1.55 - Muzyka na bis.

RTL 7

6.00 - "Nowe przygody Lassie" - serial famil. 6.25 - "Autostrada do nieba" - serial famil. 7.15 - "Sunset Beach" - serial USA. 8.00 - Odjazdowe kreskówki. 9.15 - "Dziewczyna z komputera" - serial komed. 9.40 - "Policjanci z Miami" - serial krym. 10.30 - "Szczury nabrzeża" - serial sensac. 11.20 - "Cobra - oddział specjalny" - serial sensac. 12.20 - Teleshopping. 12.55 - „Campbellowie" - serial famil. 13.50 - "Autostrada do nieba" - serial famil. 14.40 - "Nowe przygody Lassie" - serial famil. 15.05 - Odjazdowe kreskówki. 16.20 - "Dziewczyna z komputera" - serial komed. 16.45 - "Szczury nabrzeża" - serial sensac. 17.35 - "To znowu ty?" - serial komed. 18.00 - "Sunset Beach" - serial USA. 18.50 - 7 minut - wydarzenia dnia. 19.00 - Zoom - magazyn sensacji. 19.35 - "Rodzina Potwornickich" - serial komed. 20.00 - "Uczniowska balanga" - film obycz. 21.50 - "Głos serca" - mini serial (USA). 22.45 - 7 minut - wydarzenia dnia. 23.00 - "Ludzie koty" - horror (USA). 1.00 - Zoom - magazyn sensacji. 0.25 - "Policjanci z Miami" - serial krym. 2.15 - "Kameleon" - serial fantast.-nauk. 3.00 - "Martwa Wenus" - niem. film krym. 4.30 - "Ludzie koty" - horror (USA).

PROGRAM TVP - 1

SOBOTA
28 SIERPNIA

7.00 - Samo życie. 7.15 - Agrolinia. 7.45 - Wszystko o działce i ogrodzie. 8.10 - Współczesni wojownicy. 8.30 - Wiadomości. 8.41 - Pogoda. 8.45 - Wakacje z Ziarnem. 9.10 - Wakacyjne 5-10-15. 10.00 - Walt Disney przedstawia. 11.15 - Konie arabskie w Polsce. 11.40 - We własnym domu. 12.00 - Wiadomości. 12.10 - Rynek. 12.30 - "Obrońcy afrykańskiej przyrody" - serial prod ang. 13.25 - Bądź gotowy dziś do drogi. 13.55 - "Ivanhoe" - serial ang. 15.45 - Fałszywy kadr. 16.10 - To jest telewizja. 16.30 - "Wszyscy kochają Raymonda" - serial prod. USA. 17.00 - Teleexpress. 17.20 - O co chodzi? - teleturniej. 17.45 - Auto-mix. 18.05 - "Belle Epoque" - serial prod. franc.-kanad.-wł.-ang. 19.00 - Wieczorynka. 19.30 - Wiadomości. 19.51 - Sport. 19.54 - Prognoza pogody. 20.05 - "Święty związek" - film fab. prod. USA. 21.40 - Studio sport. 22.25 - Piotr Fronczewski zaprasza. 23.10 - Sportowa sobota. 23.30 - "Ostatnie dni Frankiego" - film fab. prod. USA. 1.10 - "Halgato" - film fab. prod. serb. 2.45 - "Gehenna" - film arch. prod. pol. (1938).

NIEDZIELA
29 SIERPNIA

7.00 - Polskie stada i stadniny koni. 7.25 - Reklama PUB1RL. 7.30 - Notowania. 8.00 - "Powrót Piaskoludka" - serial prod. ang. 8.25 - Teleranek na wakacjach. 8.55 - "Kiedy słońce traci blask" - serial dla młodych widzów prod. czeskiej. 9.45 - Wiadomości naukowe. 10.00 - "Diana - królowa ludzkich serc" - film fab. prod. ang. 11.45 - Ambasador trędowatych. 12.00 - Anioł Pański. 12.15 - Czasy. 12.25 - Ludzki świat. 12.50 - Tańce polskie. 13.00 - Wiadomości. 13.10 - Tydzień. 13.45 - Od przedszkola do Opola. 14.30 - "Przygody Sindbada" - serial prod. USA. 15.15 - Zwierzęta świata. 15.45 - Magazyn motoryzacyjny "MOC". 16.00 - Wideo Party. 16.20 - Poczet Regionów Polski. 17.00 - Teleexpress. 17.20 - Śmiechu warte. 17.50 - Dziennik telewizyjny - program Jacka Fedorowicza. 18.05 - "Słoneczny patrol" - serial prod. USA. 19.00 - Wieczorynka. 19.30 - Wiadomości. 19.51 - Sport. 19.54 - Prognoza pogody. 20.05 - Statek miłości. 20.55 - Audiotele - rozwiązanie konkursu. 21.00 - Zwyczajni - niezwyczajni. 21.40 - Sportowa niedziela. 22.05 - Studio sport. 22.40 - "Człowiek ze złotym pistoletem" - film fab. prod. ang. 0.45 - Leksykon Polskiej Muzyki Rozrywkowej. 1.05 - "Universal Techno" - film fab. prod. franc.

PONIEDZIAŁEK
30 SIERPNIA

7.00 - "07 zgłoś się" - serial TVP. 8.20 - Giełda. 8.30 - Wiadomości. 8.42 - Prognoza pogody. 8.45 - "Bajki dla Jasia i innych dzieci" - serial anim. prod. niem. 9.15 - "Wkoło natury" - teleturniej dla dzieci. 9.40 - Przewodnik Włóczykija. 10.00 - Dzieci dzieciom. 10.10 - "Powrót Piaskoludka" - serial prod. ang. 10.40 - Drozda show-show. 11.30 - "Smaki Afryki" - serial prod. austral. 12.00 - Wiadomości. 12.10 - Agrobiznes. 12.20 - "Klan" - telenowela TVP. 13.40 - "Rusz się, Alicjo" - film fab. prod. franc. 15.15 - Polskie lato. 15.30 - Teleexpress Junior. 15.40 - Polskie lato. 16.15 - "Moda na sukces" - serial prod. USA. 16.35 - Polskie lato. 17.00 - Teleexpress. 17.20 - "George i Leo" - serial prod. USA. 17.45 - Polskie lato. 18.00 - Jaka to melodia? 18.25 - Polskie lato. 19.00 - Wieczorynka. 19.30 - Wiadomości. 19.56 - Sport. 20.01 - Prognoza pogody. 20.10 - "Gliniarz z dżungli" - serial prod. USA. 21.00 - Gwiazdy Teatru TV w historiach miłosnych: "Sztuka przekładu" - autor Ronald Harwood. 22.25 - Zaproszenie do Teatru TV. 22.30 - W centrum uwagi. 23.00 - Wiadomości. 23.12 - Sport. 23.15 - Studio sport. 0.20 - "Maruderzy Merrilla" - dramat wojenny prod. USA.

WTOREK
31 SIERPNIA

6.40 - "07 zgłoś się" - serial TVP. 8.20 - Giełda. 8.30 - Wiadomości. 8.42 - Prognoza pogody. 8.45 - "Krecik - gwiazdą filmową" - film anim. prod. czeskiej. 9.10 - Lato z Kulfonem i Moniką. 9.40 - Raj. 10.10 - "Gwiezdny pirat" - serial TVP. 10.40 - Telewizyjny Leksykon Humoru. 11.30 - Epizody wojny. 12.00 - Wiadomości. 12.10 - Agrobiznes. 12.20 - "Klan" - telenowela TVP. 13.40 - "Toto Tarzan" - film fab. prod. włos. (1950). 15.05 - Polskie lato. 15.30 - Teleexpress Junior. 15.40 - Polskie lato. 16.15 - "Moda na sukces" - serial prod. USA. 16.40 - Polskie lato. 17.00 - Teleexpress. 17.20 - "George i Leo" - serial prod. USA. 17.50 - Polskie lato. 18.00 - Jaka to melodia? 18.25 - Polskie lato. 19.00 - Wieczorynka. 19.30 - Wiadomości. 19.56 - Sport. 20.01 - Prognoza pogody. 20.10 - "J. A. G. Wojskowe Biuro Śledcze" - serial prod. USA. 21.05 - W centrum uwagi. 21.20 - Polska w ogniu. 21.50 - Studio 2000. 22.05 - Forum. 22.50 - Euroexpress. 23.00 - Wiadomości. 23.12 - Sport. 23.20 - "Blaszany bębenek" - film fab. prod. niem. 1.40 - "Siostra".

ŚRODA
1 WRZEŚNIA

6.00 - Kawa czy herbata. 7. 40 - "Pan Złota Rączka" - serial prod. USA. 8.05 - Giełda. 8.10 - Publ. kult. 8.30 - Wiadomości. 8.42 - Prognoza pogody. 8.45 - "Przygody Ośliczki Tosi" - serial anim. prod. ang. 9.05 - Mama i ja. 9.20 - Domowe przedszkole. 9.45 - Porozmawiajmy o dzieciach. 9.55 - "Milagros" - serial prod. wł.-argent. 10.40 - Kochać dziecko. 11.00 - "Ostatni raport" - film dok. 11.30 - Agrobiznes. 11.40 - Wiadomości. 11.50 - 60 rocznica wybuchu wojny - transmisja głównych uroczystości z Westerplatte. 13.10 - "Świadek Apokalipsy" - film dok. 13.40 - Przysłowia, porzekadła, powiedzenia. 13.50 - Zapis zbrodni. 14.15 - Nauka języka niem. 14.30 - Cyberjazda - teleturniej komputerowy. 15.00 - Wiadomości. 15.10 - Rzeczpospolita Samorządowa. 15.25 - Euroexpress. 15.40 - "Po prostu życie" - serial prod. kanad. 16.00 - Nowości muzyczne. 16.10 - Polskie lato. 16.30 - Teleexpress Junior. 16.35 - Polskie lato. 17.00 - Teleexpress. 17.25 - Serial fab. 17.50 - Gość Jedynki. 18.05 - "Moda na sukces" - serial prod. USA. 18.30 - Polska w ogniu. 19.00 - Wieczorynka. 19.30 - Wiadomości. 20.01 - Sport. 20.06 - Prognoza pogody. 20.15 - Film fab. 21.55 - Flesz - Wiadomości. 22.00 - Polsko-niemiecka debata polityczna. 23.05 - Wiadomości. 23.15 - Sport. 23.20 - "Ostatni raport" - film dok. 23.50 - Film fab.

CZWARTEK
2 WRZEŚNIA

6.00 - Kawa czy herbata. 7.40 - "Pan Złota Rączka" - serial prod. USA. 8.05 - Giełda. 8.10 - Publ. kult. 8. 30 - Wiadomości. 8.42 - Prognoza pogody. 8.45 - "Wesoły świat Richarda Scarry'ego" - serial anim. prod. kanad. 9.10 - Mama i ja. 9. 25 - Domowe przedszkole. 10.00 - Golden Moment. 10.50 - Gotowanie na ekranie. 11.10 - "Zwierzęta świata" - serial dok. prod. kanad. 11.40 - Po prostu paragraf. 11.50 - Patrz w serce. 12.00 - Wiadomości. 12.10 - Agrobiznes. 12.25 - Wielkie sprzątanie. 12.45 - Serial fab. 13.10 - Kostaryka. 13.35 - Bez tablicy. 13.50 - Nowa szkoła. 14.00 - Polska znana i mniej znana. 14.15 - Polacy z wyboru. 14.30 - Kuchnia wróżki. 14.45 - Dzieło-arcydzieło. 15.00 - Wiadomości. 15.10 - Twarzą w twarz z Europą. 15.30 - Kwadrans na kawę. 15.50 - "Po prostu życie" - serial prod. kanad. 16.15 - Polskie lato. 16.30 - Teleexpress Junior. 16.35 - Polskie lato. 17.00 - Teleexpress. 17.25 - Jaka to melodia? 17.50 - Polskie lato. 18.05 - "Moda na sukces" - serial prod. USA. 18.30 - Polskie lato. 19.00 - Wieczorynka. 19.30 - Wiadomości. 19.56 - Sport. 20.01 - Prognoza pogody. 20.10 - "Parszywa dwunastka: Mordercza misja" - film fab. prod. USA. 21.45 - Flesz - Wiadomości. 21.50 - Taksówka Jedynki. 22.05 - Pr. publicystyczny. 22.45 - Wiadomości. 22.55 - Sport. 23.00 - W centrum uwagi. 23.20 - Fronda. 23.55 - "Łódź jest już pełna" - dramat woj. prod. szwajc.

PIĄTEK
3 WRZEŚNIA

6.00 - Kawa czy herbata. 7.40 - "Pan Złota Rączka" - serial prod. USA. 8.05 - Giełda. 8.10 - Publ. kult. 8.30 - Wiadomości. 8.42 - Prognoza pogody. 8.45 - "Przygody Misia Paddingtona" - film anim. prod. kanad. 9.10 - Mama i ja. 9.25 - Domowe przedszkole. 9.50 - Porozmawiajmy o dzieciach. 10.00 - "Supergrupa" - serial prod. ang. 10.55 - Dom. 11.10 - "Przypsieszenia - ukryci zabójcy pilotów" - film dok. prod. ang. 11.40 - Czas na komputer. 12.00 - Wiadomości. 12.10 - Agrobiznes. 12.25 - Wielkie sprzątanie. 12.45 - Serial fab. 13.10 - Kostaryka. 13.35 - Bez tablicy. 13.50 - Nowa szkoła. 14.00 - Polska znana i mniej znana. 14.15 - Polacy z wyboru. 14.30 - Kuchnia wróżki. 14.45 - Dzieło-arcydzieło. 15.00 - Wiadomości. 15.10 - Twarzą w twarz z Europą. 15.30 - Kwadrans na kawę. 15.50 - "Po prostu życie" - serial prod. kanad. 16.15 - Polskie lato. 16.30 - Teleexpress Junior. 16.35 - Polskie lato. 17.00 - Teleexpress. 17.25 - Jaka to melodia? 17.50 - Polskie lato. 18.05 - "Moda na sukces" - serial prod. USA. 18.30 - Polskie lato. 19.00 - Wieczorynka. 19.30 - Wiadomości. 19.56 - Sport. 20.01 - Prognoza pogody. 20.10 - "Parszywa dwunastka: Mordercza misja" - film fab. prod. USA. 21.45 - Flesz - Wiadomości. 21.50 - Taksówka Jedynki. 22.05 - Pr. publicystyczny. 22.45 - Wiadomości. 22.55 - Sport. 23.00 - W centrum uwagi. 23.20 - Nocne rozmowy. 0.15 - "Stan gotowości" - film fab. prod. USA. 1.40 - "Więzień" - film prod. hongkong.

To i owo, tu i tam

Kobieta wieku

Znakomita aktorka francuska Catherine Deneuve została ogłoszona kobietą wieku. Ma 56 lat, zielone oczy i oszczędny makijaż. Bywa klasyczna, wielka i w złym humorze, ale też miła, uśmiechnięta i bezpośrednia. Jest błyskotliwa jak diamentowe ostrze, w kinie - odważna i piękna, w życiu prywatnym - bezkompromisowa. Samotnie wychowała dwoje dzieci, w 1997 r. została babcią. Zagrała w ponad 60 filmach o wielkich uczuciach i obsesyjnych namiętnościach. Mówi, że codzienne życie pełne przyzwyczajeń i obowiązków stoi w sprzeczności z namiętnością. Wobec namiętności, jak i wobec śmierci człowiek jest bezbronny. Jej namiętnością był Roger Vadim, który wylansował Brigitt Bardot, Jane Fonda i inne wielkie gwiazdy, mężem - słynny fotograf David Bailey, a prawdziwą miłością - Marcello Mastroianni, ojciec jej 27-letniej córki Chiary.

Catherine Deneuve

- Jeśli życie wokół tętni, jestem z siebie zadowolona - mówi aktorka, ale są też smutne dni, kiedy wymagam od siebie wysiłku, wzięcia się w garść. Wbrew temu, co się o mnie sądzi, nie jestem osobą zrównoważoną. Nauczyłam się już nieźle bronić. Życie jest barwne, ale i agresywne. Mimo to nie sądzę, że brutalność jest znakiem naszych czasów. Jest mnóstwo młodych, łagodnych, bezbronnych ludzi. Ale też prawdą jest, że cierpliwość zanika...

Problemy

Od przybytku... brzuch boli

Jest takie przysłowie: od przybytku głowa nie boli. Naszym zdaniem, od przybytku może boleć brzuch.

Mieliśmy tego roku nadwyżki produkcji: wiele przedsiębiorstw nie wie dotąd, gdzie upchnąć swoje artykuły spożywcze, sporo tego zalega w chłodniach, a ten fakt oczywiście nie poprawia ich jakości. Zauważyłam, że produkty bardzo szybko się psują w tym roku - poczynając od mleka i kończąc na mięsie. Proszę mi nie mówić, że to dlatego, iż mieliśmy upalne lato - moja lodówka ma cały czas jednakową temperaturę, tymczasem mleko, które kiedyś stało dzień, dwa po upływie terminu, teraz psuje się przed datą oznaczoną na opakowaniu. Wędliny krojone, w celofanie pokrywają się śliskim nalotem już na drugi dzień, trzeba je szybko zjadać, a to nie sprzyja odchudzaniu. Wędliny wędzone nie mają smaku, są prawie jednakowe. Gdzie te zadziwiające zapachy, kiedy kupowało się szynkę na Wielkanoc, gdzie te soczyste mięsiwa?

Zepsuł się również chleb. Czy to dlatego, że w "Vilniaus duona" zmieniło się kierownictwo? Często "Bočiu" jest nie dopieczony, kleisty, dziwny w smaku.

Nawet słodycze się zepsuły. Ulubione krówki, ptasie mleczko jawnie zawierają wszystko (mąkę, krochmal, czy mannę) tylko nie to, z czego powinny być robione. Krówki są scukrowane i pozbawione właściwego smaku, właściwej ciągliwej konsystencji.

Mamy mnóstwo inspekcji, kontroli, ale od tego smak artykułów żywnościowych się nie poprawia. Czy nikomu nie przyjdzie do głowy sprawdzić, z czego zrobiona jest np. standardowa krówka?

Raz pokazali w TV panią, która w końcu lata zapewniała widzów, że owoce i warzywa z rynku można jeść, gdyż nie zawierają szkodliwych składników. Radziła nawet jak należy kupować żywność - powąchać ją przed nabyciem... Śmiech mnie ogarnia, gdy widzę w sklepie dziewczyny wąchające... kawony. Mięsa nie powąchasz, bo podawane jest w błyskawicznym tempie, od razu pakowane do woreczka i zaklejane. Nie będziesz przecież rozrywać woreczka w obecności sprzedawczyni i wąchać karkówki.

Młodociani producenci widocznie zapominają, że żyją jeszcze osoby, które pamiętają smak prawdziwej szynki, prawdziwych kiełbas, krówek.

Antonina

Sposób na życie

Nagość

Jakiś czas temu polski magazyn "Twój Styl" wydrukował wywiad Liliany Śnieg-Czaplewskiej z Pat York - wykładowcą International Center of Photography w Nowym Jorku, żoną słynnego aktora Michaela Yorka ("Kabaret"), fotograficzką, która współpracowała z najbardziej uznanymi na świecie pismami ("Time", "Newsweek", "People", "Playboy", "Harper's Bazar", "Stern" i in.). Fotografowała osobistości świata kultury i polityki, które skrywają się za maską sławy (zdjęcia z tego cyklu nazwała "Zamaskowani"), zaszokowała świat zdjęciami ludzi nagich (nazwała je "Odkryci") i ludzi martwych ("Zdemaskowani"). Jej wystawy zawsze budzą kontrowersje. Chwalono je za łamanie obyczajowych tabu, ale i odsądzano od czci za bezwstyd.

Pat twierdzi, że w nagości nie ma nic złego. Cytuje przy tym zdania fotografowanych przez się nago znanych ludzi. Pewien słynny pisarz powiedział np., że Los Angeles z jego temperaturą powinno być miastem nudystów, bo to poprawia nastrój. Nadzy ludzie nie walczą ze sobą, są z natury nastawieni miło i pokojowo. Dodał też, że człowiek jest bardziej kruchy i delikatny niż ubranie, którego używa, by tę delikatność i kruchość ukryć, zamaskować. Fotografowana nago słynna aktorka poczuła się wyzwolona z kajdanów mody. Inny pisarz doszedł do wniosku, że ludzie zaciekle broniący własnej godności (z pomocą wymyślnych strojów) są wyjątkowo śmieszni i, że lepiej być nagim głupcem niż głupcem pompatycznym. Jego zdaniem, przełamanie własnego strachu przed nagością może przynieść wielką satysfakcję.

Wszystkim tym wypowiedziom towarzyszyły głębokie refleksje i o to właśnie chodziło autorce fotografii - chciała, by ludzie zastanowili się nad tym, jacy właściwie są. Zdjęcia martwych z kolei skłaniają do zadumy nad tym, jak równi jesteśmy wobec śmierci, przypominają o nieuchronności losu, który czeka nas wszystkich. Tchórzostwo ludzi spowodowane przez przesądy jest neurotyczne i pozbawia nas wielu niezwykłych doświadczeń.

Najnowszą serią zdjęć Pat York tworzą ludzie nadzy przy pracy. Fotografowany przez nią hydraulik przypomniał jej myśl Picassa, że odpowiedzi nie są najważniejsze w życiu - najważniejsze są pytania. Zdjęcia Pat skłaniają do zadawania pytań.

Również my chcemy dziś wyzwolić Państwa z tchórzostwa, skłonić do zastanowienia się nad nietypowymi tematami. Porozmawiajmy ze sobą. Ta gazeta jest po to, byśmy mogli wypowiadać swe myśli, konfrontować je ze zdaniem innych.

Nasze pytanie brzmi: czy pozwoliłbyś się fotografować nago? Nie namawiamy do tego, tylko do rozmowy na temat, do rozmowy o tym, co zmusza nas do wstydzenia się swego ciała.

Zwykle nasze pytania pozostają bez odpowiedzi. Może to - niezwykłe - poruszy Was. Czy jesteś aż tak strachliwy, żeby bać się napisać do redakcji, zabrać głos w dyskusji na nietypowy temat?

Pat York - "Nadzy ludzie przy pracy"

Galeria Maryny: "Kobieta w sztuce"

Piękno ludzkiego ciała

Skoro jesteśmy dziś przy temacie nagości, chcemy przypomnieć Państwu o tym, że ciało ludzkie od wieków inspirowało wielkich malarzy, rzeźbiarzy, poetów. Przedstawiali oni nagich ludzi, by dociec, kim właściwie są. Modele obnażały się, by również dowiedzieć się o sobie czegoś, czego dotąd nie wiedziały. Od zarania uważano ciało ludzkie za najdoskonalszy twór przyrody.

Dziś przedstawiamy jeden z najsłynniejszych posągów świata - Wenus z Milo, harmonijny twór klasycyzmu z około 100 p.n.e. Wyrzeźbiony został z marmuru paryjskiego (wysokość 2,04 m), a znaleziony w 1820 r. na wyspie Milo (Melos) na Morzu Egejskim. Zakupiony przez ambasadora Francji w Konstantynopolu i ofiarowany Ludwikowi XVIII, został umieszczony w paryskim Luwrze. Autor - nieznany.

Wenus, stare bóstwo latyńskie (w mitologii greckiej - Afrodyta) jest boginią miłości, ogrodów, kwiatów, wiosny. Wenus z Milo - to najpiękniejszy jej rzeźbiarski portret. Niemniej w Paryżu długo namyślano się zanim pokazano ją publiczności. Czy trzeba było tak długo myśleć?

Wenus z Milo
Fot. Barbara Znajdziłowska

Niebo w gębie

Bakłażan, czyli gruszka miłosna

Bakłażan, czyli oberżyna ma jeszcze trzecią nazwę - gruszka miłosna. Jest to roślina spokrewniona z ziemniakiem i pomidorem.

Przywędrowała do nas z Indii. Uprawia się ją przeważnie w krajach ciepłych, ale również u nas próbuje się sadzić bakłażany. Na bazarach, w sklepach mamy pod dostatkiem tych warzyw, a ponieważ jest to roślina bardzo odpowiednia dla dietetyków, osób cierpiących na schorzenia żołądka, zasobna w składniki mineralne (wapń, fosfor), cukry proste (glukoza) oraz dużą ilość błonnika - proponujemy naszym czytelnikom kilka dań z bakłażana.

Bakłażany duszone

1 kg bakłażanów, 2 jajka, 2 łyżki tłuszczu, 2 łyżki tartej bułki, 200 g śmietany, 1 łyżka koncentratu pomidorowego, sól, pieprz, 1 łyżka posiekanego koperku.

Bakłażany umyć, pokrajać w krążki, oprószyć solą i pieprzem. Krążki maczać w jajku, obtaczać w tartej bułce i smażyć na złoty kolor. Usmażone bakłażany ułożyć w ogniotrwałym naczyniu i obłożyć plasterkami jajka ugotowanego na twardo. Śmietaną wymieszaną z koncentratem pomidorowym zalać potrawę i dusić około 15 minut. Przed podaniem posypać koperkiem.

Bakłażany faszerowane

1 kg bakłażanów, 1,5 szklanki ugotowanego ryżu, 200 g pieczarek, 1 cebula, 2 jajka, 2 łyżki smalcu, 2 łyżki masła lub margaryny, 2 łyżki sera o ostrym smaku, 2 łyżki tartej bułki, sól, pieprz, 1 łyżka posiekanej natki pietruszki.

Bakłażany umyć, obrać cienko, wydrążyć łyżeczką środek. Przygotować nadzienie: pieczarki obrać, umyć, osączyć, pokrajać i udusić na maśle lub margarynie. Do ugotowanego ryżu dodać pieczarki, cebulę i jajka, przyprawić do smaku i wymieszać. Bakłażany napełnić nadzieniem, ułożyć w garnku ze stopionym tłuszczem, podlać małą ilością wody i dusić pod przykryciem około pół godziny. Podawać posypane utartym serem i posiekaną zieleniną.

Zestaw przygotowała
Barbara Znajdziłowska

VII Lekkoatletyczne Mistrzostwa Świata

Maraton na patelni

Bieg na dystansie 42 km 195 m o tytuł mistrza świata w Sewilli będzie najcięższą próbą z dotychczasowych, ze względu na temperaturę i porę rozgrywania konkurencji.

Start wyznaczono na dzisiaj, o godzinie 18.45 czasu lokalnego. Tak więc maratończycy pobiegną w najgorętszej porze dnia, prawdopodobnie w temperaturze sięgającej 40 st. C, na sewillskiej „patelni".

„Nie sądzę, bym kiedykolwiek przeżył coś podobnego. Nawet nie mogę sobie wyobrazić, jak będzie gorąco" - powiedział Hiszpan Martim Fiz, 36-letni mistrz świata w maratonie z 1995 i wicemistrz z 1997 r.

Fiz jest wymieniany wśród faworytów, razem z obrońcą tytułu, swym rodakiem Abelem Antonem, który dodał: „Rzeczywiście, proponowałbym nie rozgrywać maratonu w takich warunkach. To będzie straszne. Jesteśmy zawodowcami, ale doradzałbym innym, by nie biegli".

Jakby w odpowiedzi na tę sugestię, jednym z nieobecnych będzie Brazylijczyk Ronaldo da Costa, posiadacz najlepszego wyniku światowego (2:06.05), który stwierdził, że Sewilla jest dla niego za gorąca.

Trzeci tytuł Johnsona

Po raz trzeci mistrzem świata w biegu na 400 m został Amerykanin Michael Johnson, który czasem 43,18 s ustanowił rekord świata.

Srebrny medal zdobył Brazylijczyk Sanderlei Parrela (44,29), a brązowy Meksykanin Alejandro Cardenas (44,31).

Przypomnijmy, że w półfinale Tomasz Czubak (Skra Warszawa) wynikiem 44,62 ustanowił rekord kraju. Jest pierwszym Polakiem, który przebiegł 400 m poniżej 45 sekund.

Tytuł mistrzyni świata w biegu na 400 m obroniła w Sewilli Australijka Cathy Freeman (49,67). Srebrny medal zdobyła Niemka Anja Rucker (49,74), a brązowy Jamajka Lorraine Graham (49,92).

Złoty medal w biegu na 10 000 m zdobyła Etiopka Gete Wami (30.24,56), srebrny Brytyjka Paula Radcliffe (30.27,13), a brązowy Kenijka Tegla Loroupe (30.32,03).

Złoty medal 7.lekkoatletycznych mistrzostw świata w biegu na 10 000 m zdobyła Etiopka Gete Wami (30.24,56), srebrny Brytyjka Paula Radcliffe (30.27,13), a brązowy Kenijka Tegla Loroupe (30.32,03).

W skoku o tyczce „złoto" zdobył Rosjanin Maksym Tarasow - 6,02, a medal srebrny i brązowy byli jego rodacy: Dymitr Markow (Australia) - 5,90 i Aleksandr Averbuch (Izrael) - 5,80.

Mozaika narodowości

Podium medalistów w skoku o tyczce mężczyzn było naprawdę bardzo międzynarodowe. Złoty medalista, Maksym Tarasow, to Rosjanin mieszkający na Węgrzech. Srebrny, Dmitrij Markow, pochodzący z Białorusi, został w maju obywatelem Australii, a trzeci w tej konkurencji, Aleksander Awerbuch jest Izraelczykiem urodzonym w Rosji.

Awerbuch zdobył dla nowej ojczyzny pierwszy medal mistrzostw świata w lekkiej atletyce, ustanawiając rekord kraju wynikiem 5,80. Żaden z reprezentantów Izraela, mężczyzna, czy kobieta, nie zajął dotąd w zawodach mistrzowskich lepszego niż siódme miejsce

J. Edwards myśli, S. Matete rezygnuje

Pokonany rekordzista świata w trójskoku Jonathan Edwards obiecał, że dotrwa do igrzysk olimpijskich Sydney-2000, mimo „horroru", jaki przeżył w środowym finale konkurencji, zajmując dopiero trzecie miejsce.

33-letni Brytyjczyk, który miał w tym konkursie swój najlepszy wynik w sezonie - 17,48 m, powiedział. „Nie widziałem tego na wideo, ale to będzie horror, gdy zobaczę. Nie mogę uwierzyć w to, co się zdarzyło. Myślę, że zakwalifikowanie się do igrzysk i trening do nich nie będzie „przyjemnością", ale zrobię to" - obiecał Jonathan Edwards.

Natomiast drugi przegrany mistrzostw w Sewilli, Samuel Matete z Zambii, były mistrz świata na 400 m p/pł, powiedział w czwartek, że wyklucza start w Sydney i jest gotów zakończyć karierę.

„To koniec. Zakończę sezon, pobiegnę w przyszłym roku w kilku zawodach dla przyjemności, ale nie w igrzyskach. Nie mogę tego nadal wymagać od mojego organizmu" - powiedział w wywiadzie dla BBC World Service.

Matete był szósty w środowym półfinale biegu na 400 m p/pł, nie kwalifikując się po raz pierwszy do finału swych piątych mistrzostw świata. Był mistrzem niskich płotków w MŚ w 1991 roku, a srebrnym medalistą mistrzostw 1993 i 1995 i igrzysk olimpijskich w Atlancie (1996). Niemal przez cały czas swej świetnej kariery był w sporze z macierzystą federacją, którą oskarżał o brak pomocy.

Sobota i niedziela to końcowe dni siódmych lekkoatletycznych mistrzostw świata. Ostatnią konkurencją tej gigantycznej imprezy (205 krajów) będzie tradycyjnie sztafeta 4x400 m mężczyzn.

Bracia z RPA ukarani za oszustwo w supermaratonie

Dwaj bracia, Sergio i Fika Motsoeneng - biegacze długodystansowi z RPA zostali ukarani 10-letnim zakazem startu w supermaratonie „Comrades Marathon" za podzielenie między siebie dystansu 87,3 km w czerwcowym biegu.

Bracia Motsoeneng, założyli „spółdzielnię" podczas tradycyjnego biegu, prowadzącego drogami prowincji KwaZulu Natal, z Pietermaritzburga do Durbanu. Ich oszustwo wykryto po opublikowaniu zdjęcia w lokalnej gazecie, na którym widać było, że noszący ten sam numer, ten sam kapelusz i szorty biegacz, nosi na jednej fotografii zegarek na przegubie lewej ręki, a na drugiej fotce, na prawej ręce.

Sergio Motsoeneng - zwycięzca poprzedniego maratonu - zajął w tegorocznym dziewiąte miejsce i otrzymał 6 000 randów (980 USD) nagrody. Po pierwszych 45 minutach biegu, w ruchomej toalecie zamienił się z młodszym bratem Fiką koszulką i butami. Potem bracia znowu „zmienili się" i Sergio ukończył bieg.

W 1995 r. Herman Matthee został także ukarany „banicją" w biegu „Comrades" na czas 10 lat, gdy stwierdzono, że część dystansu przejechał w taksówce. Pierwszy bieg „Comrades" zorganizowano w 1921 r. Co roku gromadzi on na starcie 10 000 biegaczy. Pierwsza nagroda wynosi 200 000 USD.

Pływackie mistrzostwa Pacyfiku

Kolejne rekordy

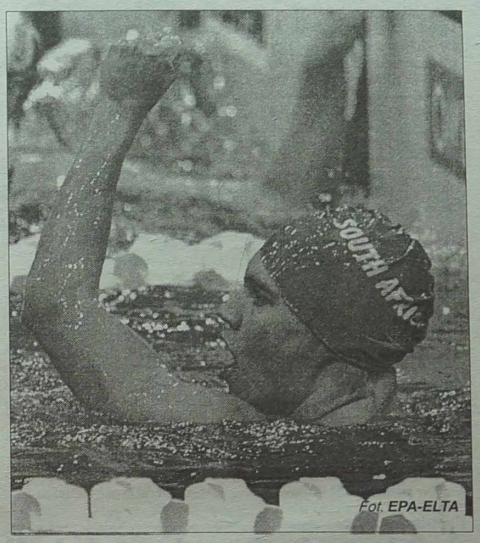

Fot. EPA-ELTA

Dwa rekordy świata ustanowione zostały w piątek podczas pływackich mistrzostw Pacyfiku, które odbywają się w Sydney.

W finale wyścigu na dystansie 200 metrów stylem klasycznym reprezentantka RPA Penny Heyns **(na zdjęciu)** wynikiem 2.23,64 poprawiła swój rekord świata (2.24,42), który ustanowiła dzień wcześniej podczas wyścigu półfinałowego.

Jest to już trzeci rekord świata Penny Heyns w Sydney.

Rekordowy wynik osiągnął także Amerykanin Lenny Krayzelburg na 200 metrów stylem grzbietowym. Reprezentant USA przepłynął ten dystans w czasie 1.55,87. Poprzedni rekord (1.56,57) należał do Hiszpana Martina Lopeza Zubero i był ustanowiony w Tuscaloosa (Alabama) w listopadzie 1991 roku.

Lenny Krayzelburg w Sydney po raz drugi ustanowił rekord świata. Wcześniej dokonał tego na dystansie 100 m stylem grzbietowym, uzyskując wynik 53,60.

Wioślarskie mistrzostwa świata w St. Catharines

Litewska osada w finale

Litewska osada dwójki podwójnej Krystyna Popławska i Birutė Šakickienė zajmując w pierwszym wyścigu 1/2 finału drugie miejsce awansowała do finału A (czyli do walki o miejsca 1-6) wioślarskich mistrzostw świata (Ontario). Półfinałowy sukces reprezentantek Litwy w imprezie zapewnił im także miejsce w olimpijskiej rywalizacji Sydney - 2000.

W swoim wyścigu litewska dwójka podwójna przegrała tylko z reprezentantkami Niemiec, a wśród 12 osad półfinału uzyskała 5 rezultat.

Z kolei żadna z polskich osad startujących w czwartkowych półfinałach w Saint Catharines nie zdołała awansować do finału A.

Nawet silna czwórka bez sternika: Arkadiusz Sobkowiak, Piotr Basta, Artur Rozalski, Jacek Streich musiała zadowolić się awansem do finału B - zajęła dopiero piąte miejsce w 1/2 finału ulegając Australijczykom, Francuzom, Norwegom i Niemcom, a wyprzedzając jedynie Rumunów. W drugim półfinale dominowała słynna czwórka brytyjska na czele z rutyniarzem, Stevem Redgravem.

Szachowe MŚ w Las Vegas

Sąd Karpowa o MŚ, a skarga Karpowa w sądzie

Aleksander Chalifman (Rosja) pokonał w czwartej partii finałowego meczu o szachowe mistrzostwo świata Władimira Akopjana (Armenia) i prowadzi w Las Vegas 2,5:1,5. Do rozegrania pozostały dwie partie.

Rozstawiony z nr 36. Chalifman ponownie objął prowadzenie w meczu i jest zdecydowanym faworytem do końcowego sukcesu. 33-letniemu Rosjaninowi potrzeba do pełnego szczęścia jednego punktu w pozostałych dwóch konfrontacjach czyli jednego zwycięstwa lub dwóch remisów, a jego dodatkowym handicapem jest fakt, iż ostatnią, szóstą partię będzie grał uprzywilejowanymi, białymi bierkami.

W czwartej to teoretyczne uprzywilejowanie okazało się realne - Akopjan, który wygrał poprzednią partię, został zmuszony do poddania po 61. posunięciach.

Zwycięzca meczu, obok tytułu 14. mistrza świata uznawanego przez Międzynarodową Federację Szachową, FIDE zdobędzie nagrodę wysokości 660 000 USD - pokonany weźmie z puli 396 000 dolarów.

Szachowy mistrz świata (w wersji FIDE) Anatolij Karpow określił mistrzostwa świata w Las Vegas jako „rozgrywki o Puchar Świata" i złożył do sądu skargę na Międzynarodową Federację Szachową - FIDE.

W wywiadzie dla korespondenta ITAR-TASS, Karpow sceptycznie odniósł się do turnieju mistrzowskiego w Las Vegas, uznając, że światowa społeczność szachowa nie wysoko oceni jego wyniki.

„W Las Vegas nie było ciekawie i nadal nie jest - podkreślił Karpow - przecież wielu uznanych arcymistrzów elity, zajmujących wysokie miejsca w światowym rankingu (Kasparow, Hindus Viswanathan Anand, Rosjanin Aleksander Morozewicz, Karpow - przyp. red.) tam nie grało. Cóż to za mistrzostwa świata ? Jaka to „korona" mistrza świata ?

Dlatego moja skarga na Międzynarodową Federację Szachową (i wotum nieufności wobec jej prezydenta - Kirsana Iljumżynowa) wnioskująca rozpatrzenie sprawy w sportowym sądzie arbitrażowym, w Lozannie".

Karpow przypomniał, że kiedy ostatni raz zdobył tytuł mistrza świata, w styczniu 1998 r., wygrywając w finałowym meczu z Anandem, regulamin FIDE głosił, że rozgrywka o tytuł mistrzostw świata toczyć się będzie raz na dwa lata.

„Potem kierownictwo FIDE, na wniosek Iljumżynowa, skróciło cykl na jednoroczny. Należało więc zawrzeć ze mną specjalne porozumienie. Który to już raz prezydent FIDE wprowadza wszystkich w błąd?

W rezultacie wyznaczył termin mistrzostw w Las Vegas w nieodpowiednim czasie, naruszając porozumienie, prawa mistrza świata i statut, nie pozwalający na zmianę przepisów w czasie trwania cyklu mistrzowskiego" - zakończył Karpow.

Na podstawie doniesień agencyjnych i wł. przygotował **Andrzej Ratkiewicz**

Od 1 do 7 września kierowców obowiązuje jazda na krótkich światłach i szczególna uwaga na przejściach dla pieszych

Uczniowie wracają do szkół

Większość kierowców już się przyzwyczaiła, że od 1 września mają obowiązek tygodniowej jazdy z włączonymi światłami mijania. Ministerstwo Spraw Wewnętrznych organizuje akcję "Uwaga! dzieci na drodze".

Nie oszczędzaj!

Zapominalskim i "oszczędnym" kierowcom (zużycie żarówek, akumulatora i większe wydatki na paliwo!) przypominamy, że chodzi o bezpieczeństwo dzieci, które po wakacjach wracają do szkoły i częstokroć są roztargnione i nie uważają na jezdni. Komu nie trafia ten argument do głowy, przypominamy, że policja drogowa nie będzie tolerancyjna nawet w pierwszym dniu akcji.

Kierowcy powinni już się przyzwyczaić do corocznych akcji "szkolnych", dlatego przypominam, że za jazdę bez świateł mijania w dniach 1-7 września grozi mandat w wysokości 20 Lt.

100 litów i 4 punkty karne

W pierwszym tygodniu września przy szkołach będą dyżurowały ekipy policji oraz pomocnicy. Szczególną uwagę należy zwrócić na przejścia dla pieszych - niezdyscyplinowani kierowcy będą karani bez litości. Za takie wykroczenie grozi mandat w wysokości 100 litów oraz 4 punkty karne (zebranie 10 punktów w ciągu roku oznacza automatyczne pozbawienie prawa jazdy na 1 rok) - powiedział Eugeniusz Godwod, nadinspektor Policji Drogowej m. Wilna.

Rodzice również muszą zadbać o bezpieczeństwo swoich latorośli: wybrać nie tyle najkrótszą, ile najbezpieczniejszą drogę do szkoły, wyposażyć w szkiełka odblaskowe.

Na Litwie w ciągu siedmiu miesięcy bieżącego roku w wypadkach drogowych zginęło 42 i zostało rannych 912 dzieci w wieku do 18 lat. W roku 1998, w ciągu analogicznego okresu, zginęło 43, a 890 dzieci zostało rannych.

Aleksander Borowik

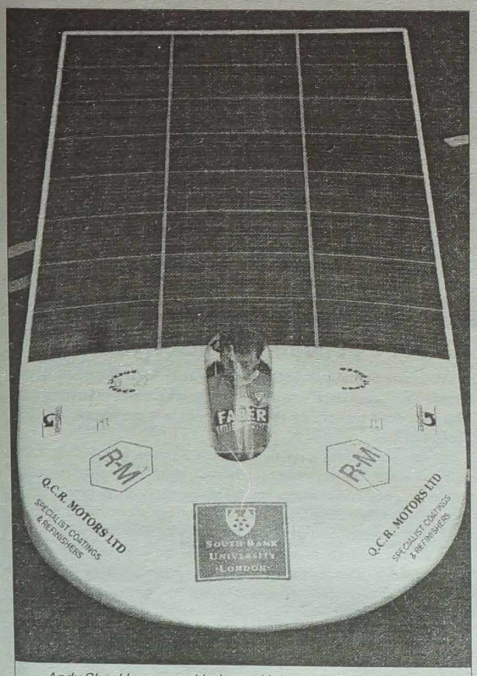

Andy Shackloocys, wykładowca Uniwersytetu w Londynie skonstruował samochód, który porusza się dzięki bateriom słonecznym. Samochód został nazwany MAD DOG III (Szalony Pies III). Naukowiec ze swoim „Psem" bierze udział w światowych mistrzostwach „słonecznych" samochodów w Australii. Pojazd zawiera 760 baterii słonecznych z siłą 1200 watów. W słoneczny dzień pojazd może jechać z prędkością 75 km/h. Największa prędkość - 93 km/h. Trasa wyścigowa wynosi 2000 mil. Mistrzostwa zakończą się 17 października br. Fot. EPA-ELTA

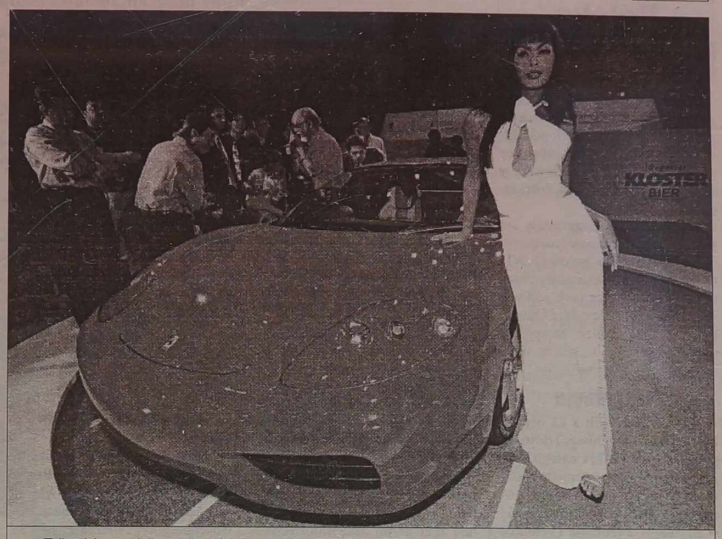

Tajlandzka modelka stoi obok nowego Ferrari 360 MODENA w hotelu w Bangkoku. Cena nowej MODENY wynosi 15,3 mln bahtów (402.631 dolarów USA). Chociaż w kraju jest dość trudna sytuacja gospodarcza, miejscowy dealer oznajmił, że już trzej Tajlandczycy zadeklarowali chęć nabycia nowego samochodu Fot. EPA-ELTA

Bezpłatne naprawy

Focusy - do warsztatów

W regulatorach napięcia generatorów samochodów ford focus, wyprodukowanych do 5 marca 1999 r., zauważono objawy korozji z powodu przedostającej się tam wilgoci. Korozja może spowodować różne usterki instalacji elektrycznej (zakłócenie ładowania baterii akumulatorów, wahania napięcia itp.).

Po wykryciu tej usterki, od 5 marca 1999 r. montowane były regulatory napięcia generatorów innej konstrukcji. Później już żadnych podobnych oraz innych usterek nie stwierdzono.

Dealerzy forda sprzedali na Litwie 18 fordów focusów, wyprodukowanych przed 5 marca 1999 r. Na Litwie obecnie jest 13 takich aut. Ich właściciele zaprasza się do autoryzowanych serwisów forda, gdzie nieodpłatnie wymieni się regulatory napięcia generatorów. W ten sposób zapewni się, że usterek nie będzie ani w okresie gwarancyjnym, ani późniejszym. Dotychczas w serwisach forda już wymieniono regulatory 8 ford focusów.

Warunki gwarancji, jakiej udziela Ford Motor Co nowym samochodom są najprzychylniejsze dla klientów na Litwie. Mają oni możliwość po wybraniu okresu gwarancji do trzech lat i planowanej ilości kilometrów, uzyskania gwarancji jako dodatkowej usługi. Przez cały okres gwarancyjny (włącznie z 3-letnim) obowiązuje 24-godzinna "pomoc techniczna Forda" na drodze. Auta sprzedane w 1999 r. z 3-letnią gwarancją stanowią 22 proc. ogólnej ilości sprzedanych samochodów.

Inf. Vilniaus Vista

Podziemne garaże zostaną zbudowane w centrum i obok dworca

Konkurs wygrali Norwegowie

Podziemne parkingi w Wilnie zbuduje norweski koncern "Conseptor", który w ogłoszonym przez miejski samorząd konkursie wyprzedził francuską spółkę "Getras".

Podziemne garaże mają powstać w pobliżu dworca kolejowego i w śródmieściu. Początkowo Norwegowie zamierzają zainwestować w budowę około 120 mln litów, z czasem inwestycje wzrosną.

Pierwsze podziemne parkingi mają powstać pod rynkiem Hale i pod skwerem P. Cvirki, następnie - w kilku miejscach wokół Starówki. Ogółem podczas pierwszego etapu zamierza się zbudować 8 podziemnych parkingów.

Obecnie z Norwegami uzgadnia się warunki umowy, a także rozstrzyga kwestie własności ziemi. Urządzone parkingi inwestor przekaże samorządowi nie wcześniej niż za 10 lat, gdy zwrócą się koszty.

Pierwszy podziemny parking ma być otwarty za półtora roku.

(BNS)

Światowy potentat samochodowy inwestuje w Polsce

Nowy zakład "Volkswagena"

W czwartek niemiecki koncern "Volkswagen AG" w mieście Polkowice oficjalnie otworzył nowy zakład silników samochodowych, w którego budowę zainwestował 200 mln marek niemieckich (428 mln Lt).

Roczna produkcja fabryki, której budowa trwała zaledwie rok, wyniesie około 540 tys. silników do wszystkich samochodów osobowych volkswagen oraz małych aut klasy komercyjnej. Zakład zatrudnia obecnie 350 pracowników, z czasem ich liczba ma wzrosnąć do 650.

Producent niemieckich samochodów już ma w Polsce zakład montażu samochodów. To przedsiębiorstwo działające w Poznaniu od 1993 r., zatrudnia około 2,5 tys. osób. **(ELTA)**

Ceny benzyny i oleju

Wilno, 28 sierpnia 1999 r. *Ceny w litach za litr*

Nazwa firmy, lokalizacja	Benzyna 98E	Benzyna 95E	Benzyna 92E	Benzyna 80E	Olej
Lietuvos kuras					
Kalvarijų 161A	2,45(+33)	2,35(+21)	2,27(+25)	2,15(+21)	1,65(+19)
Statoil Goštauto 13	2,45(+17)	2,35(+19)	2,27(+21)	-	1,65(+12)
Shell Geležinio vilko 4	-	2,35(+19)	2,27(+21)	-	1,65(+12)
Uno X Laisvės pr. 125	2,35(+11)	2,20(+12)	2,10(+7)	-	1,55(+7)
Neste Rigos 2	2,45(+17)	2,35(+19)	2,27(+21)	-	1,65(+18)
Pakrijas Laisvės pr. 80 A	-	2,25(+18)	2,16(+19)	2,09(+19)	-

13 sierpnia w piątek. "Pakrijas" - ostatnia z wileńskich stacji benzynowych podniosła cenę na paliwo. Pech.

Dziś mamy 28 sierpnia, sobota. Też pech. Znów kolejna podwyżka i znów ostatnim jest "Pakrijas". "Neste", "Shell" i inne już w piątek rano zmieniły ceny na "plus 5-7 centów".

Najtańsze paliwo jest na stacji automatycznej "Uno X" w Poszyłajciach (obok sklepu "Pas Juozapą"). Dlaczego? Dziś o godz. 10 nastąpi uroczyste otwarcie stacji. Będzie pompa, prezenty - pierwszych 300 klientów otrzyma firmowe koszulki. Nie wypada psuć akcji reklamowej podwyżką cen ... *A. B.*

Polska

Sprawa nie jest prosta

Nowych samolotów życzyli wojskowym lotnikom biskup polowy Wojska Polskiego Sławoj Leszek Głódź i minister obrony Janusz Onyszkiewicz w dniu Święta Lotnictwa Polskiego.

Jego obchody rozpoczęły się w piątek w Warszawie uroczystą mszą w katedrze polowej WP. Głódź życzył pilotom nowych samolotów. Bezpiecznych lotów i nowego sprzętu życzył też Onyszkiewicz, zastrzegając, że sprawa nie jest prosta, bo „wiąże się z ogromnymi kosztami".

Prezentacje

Około 120 osób z 22 ośrodków terapii zajęciowej i domów pomocy społecznej z całego kraju uczestniczy w Prezentacjach Plastycznych Osób Niepełnosprawnych, które rozpoczęły się w piątek w Jarocinie (Wielkopolskie). Organizatorem imprezy jest miejscowe Stowarzyszenie „Praca - Integracja - Samorządność", które pragnie w ten sposób umożliwić dzieciom i młodzieży zaprezentowanie swojego dorobku artystycznego oraz pokazać, że „niepełnosprawność nie musi oznaczać braku talentu", powiedziała PAP Brygida Andraszak - wiceprezes Stowarzyszenia.

Domagają się gwarancji

W piątek w południe na dwie godziny w Świnoujściu stanęła komunikacja promowa i autobusowa. Miastu wyłączono ciepłą wodę.

W ten sposób przeciwko działaniom Rady Miejskiej protestowali związkowcy z zakładów: żeglugowego (promy), energetyki cieplnej i komunikacji autobusowej. Protest związkowców z Zakładu Żeglugowego związany jest m. in. z planami budowy tunelu pod rzeką Świną. Związkowcy obawiają się utraty miejsc pracy i domagają się od zarządu deklaracji dotyczących gwarancji przyszłego zatrudnienia.

Trzeba poczekać

Większość (52 procent) Polaków uważa, że głównym zadaniem rządu jest zaspokojenie podstawowych potrzeb obywateli. 42 proc. uważa natomiast, że rząd powinien tworzyć jedynie warunki do tego, aby ludzie mogli radzić sobie sami. Kolejne pytanie dotyczyło skrócenia od przyszłego roku czasu pracy do pięciu dni w tygodniu. Za skróceniem jest 35 proc. ankietowanych. 52 proc. uważa, że trzeba poczekać, aż osiągniemy wyższy poziom rozwoju gospodarczego. 13 proc. pytanych nie miało w tej sprawie zdania.

Ponad podziałami

W piątek, w południe w Instytucie Lecha Wałęsy w Warszawie rozpoczęło się spotkanie poświęcone zwalczaniu ubóstwa w Polsce.

Na spotkanie Wałęsa zaprosił 37 polityków. W liście do nich napisał, że „Polsce potrzebna jest zgoda ponad podziałami, by ten wielki problem społeczny rozwiązać".

Tajny program budowy broni atomowej uruchomiono w ZSRR w sierpniu 1945 roku

Jedyny atrybut mocarstwowości

Pięćdziesiąt lat temu, 29 sierpnia 1949 roku, Związek Radziecki przeprowadził swą pierwszą próbę z bombą atomową, przełamując amerykański monopol na tę broń. Bomba wybuchła na odludnym poligonie koło Semipałatyńska w Kazachstanie, daleko od granic USA i innych państw NATO. Wiadomość o eksplozji Stalin nakazał utrzymać w tajemnicy. Zapewne chciał ogłosić o posiadaniu przez ZSRR broni atomowej dopiero, gdy w dyspozycji wojsk radzieckich znalazłaby się już większa liczba bojowych ładunków nuklearnych.

Szok w USA

Jednak rzecz się wydała - pył radioaktywny z wybuchu przeniknął w wyższe warstwy atmosfery nad znacznymi obszarami Azji i wkrótce został wykryty przez amerykańskie lotnictwo. 23 września 1949 prezydent USA Harry Truman ogłosił komunikat o dokonaniu w Związku Radzieckim wybuchu atomowego. Wiadomość ta była szokiem nie tylko dla amerykańskiego społeczeństwa, ale także dla ekspertów Pentagonu. Wcześniej powątpiewano, czy ZSRR będzie w stanie w ciągu kilku czy nawet kilkunastu lat uzyskać broń jądrową. Zbudowanie przez USA pierwszej bomby atomowej wymagało bowiem zaangażowania najwybitniejszych fizyków świata i wydania na cały program zawrotnej na owe czasy sumy dwóch miliardów dolarów.

ZSRR korzystał z pomocy szpiegów

Niemal natychmiast pojawiła się hipoteza, że ZSRR skorzystał z pomocy szpiegów, penetrujących amerykański przemysł nuklearny. Już jesienią 1945 roku wojskowy szyfrant Igor Guzenko, który zbiegł z ambasady radzieckiej w Ottawie, potwierdził, że dla jego wywiadowczych mocodawców tajemnice atomowe stanowiły absolutny priorytet. Stałym informatorem wywiadu radzieckiego w środowisku zachodnich fizyków atomowych okazał się emigrant z Niemiec, Klaus Fuchs, aresztowany w Londynie w styczniu 1950 roku. Skazany na karę więzienia, został potem objęty wymianą szpiegów i zamieszkał w NRD. Mniej szczęścia od Fuchsa mieli małżonkowie Ethel i Julius Rosenberg, aresztowani jako pośrednicy przekazujący informacje o broni jądrowej. Skazano ich na karę śmierci i stracono. Pogląd, że Rosenbergowie pomogli przyspieszyć uzyskanie przez ZSRR broni atomowej, potwierdził w swych pamiętnikach Nikita Chruszczow.

Wykorzystali elitę fizyków

Natomiast zmarły trzy lata temu radziecki superszpieg Paweł Sudopłatow zbagatelizował w swej wspomnieniowej książce rolę Rosenbergów. Twierdził za to, że jego ludzie wykorzystali jako informatorów samą elitę fizyków: Nielsa Bohra, Enrico Fermiego, Roberta Oppenheimera i Leo Szilarda. Jednak w archiwach FBI nie ma żadnego dowodu, który potwierdzałby przechwałki Sudopłatowa. Zdaniem wielu ekspertów, w szybkim uzyskaniu przez ZSRR broni atomowej znacznie większą rolę niż zdobycze wywiadu odegrało samo priorytetowe potraktowanie programu nuklearnego. Mógł on bez ograniczeń korzystać z wszelkich zasobów totalitarnego państwa.

Programem kierował Beria

Tajny program budowy broni atomowej uruchomiono w ZSRR w sierpniu 1945 roku, powierzając jego kierownictwo szefowi aparatu bezpieczeństwa, Ławrientijowi Berii. Pod względem naukowym program podlegał fizykowi Igorowi Kurczatowowi. W grudniu 1946 roku uruchomiono pierwszy radziecki reaktor atomowy, a w niecałe trzy lata później dysponowano już bombą. Jednocześnie podjęto na dużą skalę wydobycie uranu w samym ZSRR i w krajach satelickich - Czechosłowacji, NRD, na Węgrzech i

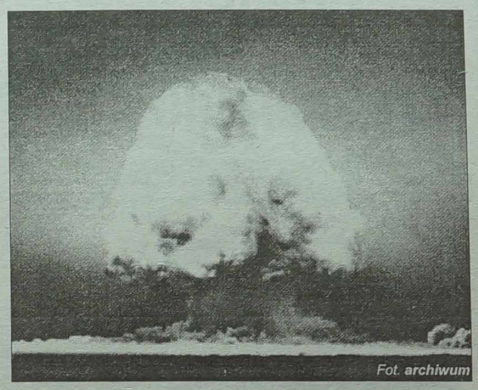

Fot. archiwum

także w polskich Kowarach. W dwa lata po zdetonowaniu pierwszej bomby, 6 października 1951 roku, Stalin potwierdził, że dokonano „kolejnej eksplozji doświadczalnej bomby atomowej w ramach jednej z serii prób tego rodzaju urządzeń o różnej wielkości i sile wybuchowej".

Priorytet należy do Moskwy

Odpowiedzią USA na radzieckie zagrożenie atomowe miała być bomba wodorowa. Pierwszą eksplozję termojądrową Amerykanie przeprowadzili na atolu Eniwetok 1 listopada 1952 roku, ale wymagało to użycia urządzenia o wadze kilkudziesięciu ton. Pierwszą bombę wodorową nadającą się do użycia bojowego wypróbowały USA dopiero w marcu 1954 roku. Tymczasem już 8 sierpnia 1953 roku następca Stalina Gieorgij Malenkow oświadczył, że „Stany Zjednoczone nie mają monopolu na produkcję bomby wodorowej". W cztery dni później w atmosferze nad Azją odkryto ślady wybuchu takiej bomby. Przez szereg kolejnych lat Moskwa dbała o to, by przekonać świat, że do niej należy priorytet w dziedzinie zbrojeń jądrowych - tak samo, jak w technice rakietowej. Kulminacją tych pokazów siły było zdetonowanie 30 października 1961 roku nad Nową Ziemią bomby wodorowej o gigantycznej mocy 58 megaton.

Coraz trudniej

Po przystąpieniu w dwa lata później do międzynarodowego układu o ograniczeniu prób jądrowych Związek Radziecki i USA przeprowadzały już tylko eksplozje podziemne o mniejszej mocy. Rywalizacja wojskowa supermocarstw dotyczyła teraz głównie środków przenoszenia broni nuklearnej - bombowców i pocisków kierowanych. Kolejnym etapem wyścigu zbrojeń miały się stać „wojny gwiezdne", ale wcześniej kryzys gospodarczy załamał wojskową potęgę ZSRR. W 50 lat po wybuchu pierwszej bomby atomowej rozbudowany system strategicznej broni jądrowej pozostaje - paradoksalnie - jedynym militarnym atrybutem rosyjskiej mocarstwowości. Utrzymanie tego systemu w pełnej sprawności jest jednak dla zubożałej Rosji coraz trudniejsze. Pozostał również wielki problem szkód ekologicznych - od atomowej strefy śmierci wokół Semipałatyńska po rdzewiejące na dnie Morza Norweskiego nadziane plutonem torpedy okrętu podwodnego „Komsomolec".

Stanisław Dmitrewski (PAP)

Ambasada RP w USA ubolewa z powodu reportażu w CNN

Oprawców utożsamiono z ofiarami

W liście do telewizji CNN ambasada Polski w USA wyraziła ubolewanie z powodu reportażu, w którym, jak napisała, „niemieckich faszystów, winnych holokaustu, utożsamiono z Polakami, ich ofiarami".

Dwunastego sierpnia w reportażu o dokonanym dwa dni wcześniej napadzie amerykańskiego neonazisty na Centrum Żydowskie w Los Angeles nadano rozmowę z 15-letnią Romi Schneider, która była w Centrum podczas strzelaniny. Autorka reportażu powiedziała, że babcia dziewczyny przeżyła Zagładę i że członkowie jej rodziny odwiedzali po wojnie Polskę i byli tam „świadkami nienawiści" do Żydów. Ilustrację tych słów stanowił fragment filmu dokumentalnego o Żydach w Polsce, w którym pokazano m.in. fotografię, przedstawiającą grupkę żołnierzy w hitlerowskich mundurach w otoczeniu uśmiechniętych młodych kobiet. Towarzyszyła temu wypowiedź matki Romi Schneider, sugerująca, że wszyscy Polacy nienawidzą Żydów. Ambasada RP napisała w liście do CNN, że słowa o nienawiści do Żydów w Polsce „wydają się być nader luźno związane" z informacją o strzelaninie w Los Angeles, a pokazanie fotografii żołnierzy hitlerowskich „nie miało żadnego dziennikarskiego uzasadnienia". Zdjęcie to „śle jednak do odbiorcy działający na podświadomość sygnał pozawerbalny, utożsamiający niemieckich faszystów, winnych holokaustu, z ich ofiarami, Polakami, którzy walczyli (z hitlerowcami) od pierwszego do ostatniego dnia drugiej wojny światowej w Europie" - czytamy w liście ambasady. Napastnikiem w Centrum Żydowskim w Los Angeles był 37-letni Buford Furrow, przy którym znaleziono legitymację członkowską amerykańskiej organizacji neonazistowskiej „Aryan Nations".

„The Scotsman": w strukturach dowództwa NATO był szpieg

Działał z pobudek finansowych

W czasie nalotów NATO na Jugosławię w strukturach dowodzenia Sojuszu działał szpieg, który przekazywał informacje do Moskwy, skąd trafiały do Belgradu, podała w piątek gazeta „The Scotsman".

Gazeta pisze, powołując się na źródła Sojuszu, że przeciek, który dotyczył lotów nad terytorium jugosłowiańskim, pozwolił Serbom na zestrzelenie pod koniec marca amerykańskiego myśliwca bombardującego F-117. „The Scotsman" pisze, że szpiega aresztowano natychmiast po zestrzeleniu maszyny, uchodzącej za niewykrywalną przez radar. Zdaniem gazety, przebywa on nadal w areszcie. Jego narodowości nie podano. „Nie mamy tu do czynienia z osobą działającą z przyczyn ideologicznych, lecz całkowicie finansowych" - napisał „The Scotsman". Potwierdzenia rewelacji gazety odmówił rosyjski wywiad.

„Zgodnie z ogólnie przyjętą praktyką, tak jak wszystkie agencje wywiadowcze na całym świecie, zagraniczna służba wywiadowcza nie wydaje komentarzy na temat przynależności tej czy innej osoby do personelu bądź zespołu agentów" - powiedział agencji Reutersa rzecznik rosyjskiego wywiadu. Rosja w czasie konfliktu kosowskiego udzielała silnego poparcia dyplomatycznego Jugosławii sprzeciwiając się nalotom NATO.

Na podstawie inf. **PAP-u** przygotował **Zygmunt Żdanowicz**

Rozrywki umysłowe

Krzyżówka z „Aliną"

POZIOMO: B - do spawania gazowego; mleczny lub piwny; C - klasa żaglówki, gitara hawajska; D - port w Algierii; np. VAT; E - gatunek papugi; egzotyczny owoc; G - lin, karaś, szczupak; farmaceutyk; H - tył konia; symbol germanu; I - w rowerze lub motocyklu; pies gończy; J - dźwięk; zwierzę juczne; K - wypomość statku; drewno okrętowe; L - kontrakt; Ł - maniakalny podpalacz; określa świadomość; M - np. mucha, komar, giez; symbol litu; prawy dopływ Wołgi; N - polskie miasto z fabryką farb; cierpiał w Tartarze.

PIONOWO: 1 - statek towarowy; 2 - resor inaczej; 3 - zakryje dziurę; tytuł arystokratyczny; autor „Mohorta"; 4 - belka podłogowa; miasto w Turcji; gatunek wierzby; 5 - jezioro - początek Nilu Błękitnego; ptak przy studni; 6 - zaimek osobowy; szybko przemija; 7 - powiększająca soczewka; narzędzie drogowca; 8 - na nim jajka; imię Disneya; 9 - rezultat nicnierobienia; imię żeńskie; 10 - niemiecka jednostka podziału; piłka w bramce; 11- litera grecka; przedstawiciel papieża; śniegowiec; 12 - Górne koło Piaseczna; USA potocznie; 13 - znak Zodiaku; kogut lub indyk; były szachowy mistrz świata.

Po rozwiązaniu krzyżówki należy odczytać zaszyfrowane polskie przysłowie ludowe:

/C-1, F-10/ /Ł-3, L-1, A-12, G-2, Ł-11, B-6, N-8, K-13, C-9/ /I-11, K-7, D-2, N-5, K-4/ /N-10, F-12, B-8/ /B-11, J-3, A-4, N-2/.

Rozwiązanie krzyżówki z „Aliną" z dnia 21 sierpnia

POZIOMO: bal, szalunek, mer, karat, parada, Orawa, iperyt, para, akapit, lewa, nos, kat, kart, styk, skat, sport, barok, opornik, top, rola, nowator, Lenin, ukulela, Kansas, Janek.

PIONOWO: Sasi, skopek, toporek, szarawary, opona, Ararat, Karolin, lawa, trans, buta, An, minus, lepik, kok, kapa, wuj, rep, kos, „Atala", marina, karoten, edytor, Opole, grat, statek, rak.

Hasło: „Pisze jak kura pazurem".

Spośród Czytelników, którzy nadesłali prawidłowe odpowiedzi na krzyżówki z lipca i sierpnia, wylosowano zwycięzców. Zostali nimi:

Eugeniusz Rymszewicz z Wilna
Franciszek Hajduk z rejonu trockiego
Helena Worsa z Wilna
Albina Gaidukienė z rejonu trockiego
Jan Łamtiew z Wilna
Beata Žilinskaitė z Wilna.

Nagrody - czasopisma i książki ufundowane przez redakcję „Magazynu Wileńskiego" i „Kuriera Wileńskiego" - do odebrania w redakcji (Laisvės pr. 60, Vilnius, 11 piętro).

KINO

28sierpnia - 2 września

LIETUVA

(Pylimo 17) tel. 62 34 22

Wielka sala

"Pułapka" (USA, 1998 r.), godz. 11, 17.15.

"Frywolna kolacja" (Francja, 1998 r.), godz. 13.15; 19.30. Komedia dla tych, co lubią pośmiać się do łez.

"Romans" (Francja, 1999 r.), godz. 15.15, 21.30. Film dozwolony od lat 18.

Ceny biletów w "wielkiej sali" - 10 Lt, w poniedziałki - 5 Lt, w dniach pracy do godz. 14.00 - 8 Lt.

Sala 88

"Trzynaste piętro" (USA, 1999 r.), godz. 12, 16, 19.45. Thriller fant., pełen napięcia i wartkiej akcji.

"Kochaj mnie" (Szwecja, 1998 r.), godz. 14.00, 18.00, 21.45. Szokująca historia młodzieńczej miłości, nominowana na "Oscara" w kategorii "Najlepszy film zagraniczny".

Bilety do Sali 88 są w takiej samej cenie jak i w Wielkiej.

VILNIUS

(al. Giedymina 5a) tel. 61 26 76

I sala

"Poskromienie złośnicy" (USA), godz. 11, 14.50, 16.40, 18.35. Reż. Gil Junger. Komedia romantyczna.

"Szalona Lola" (Włochy), godz. 12.50, 20.30, 22.35. Reż. Tinto Brass, erotyczna komedia dla dorosłych.

II sala

"Francuski pocałunek" (USA), godz. 13.00, 17.00. Reż. Lawrence Kasdan, wyst. Meg Ryan, Kevin Kline. Komedia.

"Głębinowy potwór" (USA), godz. 15.00. Reż. Steven Sommers, wyst. Treat Williams, Famke Jansen. Film akcji, fantastyka.

Stare dobre filmy

"Kamasutra. Opowieść o miłości" (W. Brytania, Indie, Niemcy), godz. 19.00.

W foyer czynna jest wystawa malarska Eglė Kmeliauskaitė-Miltinienė "Spojrzenie na ciało".

Cena biletów: do godz. 15.00 - 8Lt, po 15.00 - 10. W czwartki - 6 Lt.

HELIOS

(ul. Didžioji 28) tel. 62 48 50

I sala

"Latawiec" (USA), godz. 11.50. Komedia fantastyczna dla całej rodziny. Wyst. Robin Williams.

"Uniwersalny żołnierz. Powrót" (USA), godz. 13.40, 21.10. Reż. Mic Rodgers, wyst. J.C. Van Damme, M. Jai White, H. Schans, K. Tom. Przygodowy film akcji.

"Siły natury" (USA), godz. 15.20, 17.20, 19.15. Reż. Bronwen Hugles, wyst. S. Bullock, B. Affleck, M. Tierney, S. Cahn. Komedia romantyczna.

II sala

"Figle losu" (USA), godz. 13.10, 17.00. Reż. Mark Joffe, wyst. J. Garofalo, D. O'Hara, M. O'Shea, J.O. Sonders, D. Leary. Komedia romantyczna.

"Trzynaste piętro" (USA), godz. 15.00, 18.50, 20.50. Reż. Josef Rusnak, wyst. C. Bierko, G. Mol, D. Haysbert i in.

Cena biletów: w dniach pracy i do 14.29 - wszystkim - 8 Lt, dzieciom, uczniom, studentom, emerytom i inwalidom - 6 Lt. Podczas weekendów i po 14.30 - wszystkim - 10 Lt, dzieciom, uczniom, studentom, emerytom i inwalidom - 8 Lt.

HOROSKOP

Kozorożec 22.12-19.01

KOZIOROŻEC. Staniesz się igraszką losu. Musisz to jednak potraktować spokojnie i do minimum ograniczyć swoją aktywność komercyjną. Najlepiej by było, gdybyś poprosił o tydzień urlopu lub kilka wolnych dni. Wątpliwe, czy ci się uda osiągnąć swe cele w biznesie. W sobotę wszystko się zacznie zmieniać na lepsze.

Wodnik 20.01-18.02

WODNIK. Większość nie będzie miała powodów do narzekania na los. Otoczenie pozazdrości ci sukcesu. Uda się zrealizować najśmielsze plany, o których wielu nie śmie nawet marzyć. Pieniądze same popłyną do twojej kieszeni. Nabędziesz cenny przedmiot lub podpiszesz korzystną transakcję, dotyczącą nieruchomości. Do serca zapukają romantyczne uczucia.

Ryby 19.02-20.03

RYBY. Rozpoczyna się sprzyjający okres, aczkolwiek możesz popełnić głupstwo lub zepsuć sobie reputację. Staraj się nie konfliktować i nie kłócić, gdyż każde głupstwo może ci zaszkodzić. Oględność pomoże uniknąć wszelkich przykrości. Dużym zainteresowaniem darzy cię osoba odmiennej płci.

Baran 21.03-20.04

BARAN. Niepomyślny układ gwiazd wymagać będzie wielkiego wysiłku. Niech serce będzie gorące, a głowa - zimna. Grozi niebezpieczeństwo impulsywnego postępku i popełnienia błędów, których nie da się naprawić. Przyszły tydzień idealnym okresem do podjęcia decyzji w sprawie małżeństwa. Marsz Mendelssohna będzie ci rozbrzmiewał przez długie lata.

Byk 21.04-20.05

BYK. Popłyniesz przeciwko prądowi, ale prąd z naprzeciwka nie zepchnie ciebie ze słusznej drogi. Upodobnisz się do plastyka, który wciąż powraca do płótna, aby dokonać ostatniej, najważniejszej korekty. 8 września - to idealny dzień na rozwiązanie wszystkich spraw osobistych. Pod koniec tygodnia poczujesz mocny pociąg seksualny.

Bliźnięta 21.05-21.06

BLIŹNIĘTA. Rozszerzysz sferę działalności i zwiększysz dochody. Uważnie zastanów się nad wszystkimi ofertami komercyjnymi, gdyż jedna z nich pomoże trafić na prawdziwą złotą żyłę. Astrolog radzi, aby w przyszłym tygodniu nosić coś zielonego lub czerwonego, gdyż te kolory zwiększą wpływ planet na wszystkie twoje poczynania.

Rak 22.06-22.07

RAK. Uda się zrealizować wszystkie plany, zmierzające do szlachetnych celów. Nie powiedzie się tylko egoistom, zazdrośnikom i innym osobom, widzącym świat na opak. Kredyt można otrzymać na najlepszych warunkach. Znający się od dłuższego czasu kochankowie nie powinni płynąć z prądem - czas zmierzać do brzegu.

Lew 23.07-22.08

LEW. Nie tylko skompensujesz wcześniejsze straty, ale też zbierzesz punkty w grze z fortuną. Twoje umiejętności, o których sam dotychczas jeszcze nie wiedziałeś, ujawnią się w pełni. Przebacz bliźniemu jego wykroczenia, a wtedy i tobie darowane zostaną błędy. Lepiej się poczują te Lwy, które niedawno chorowały.

Panna 23.08-22.09

PANNA. Czeka wiele zmian, a wszystkie na lepsze. Napięty harmonogram nie zakłóci harmonii i zgody w rodzinie lub w stosunkach z ukochanym człowiekiem. Nawet zwykła praca da wiele radości, o czym z pewnością się przekonasz 3 września. Kolor sukcesu - zielony.

Waga 23.09-22.10

WAGA. Warto podsumować wyniki i zebrać dywidendy z wcześniejszych operacji finansowych. Na obecnym etapie musisz "mierzyć", a czas na "krajanie" przyjdzie nieco później. Rozmowy z firmami zagranicznymi będą udane. Spacery zakochanych w lesie na długo pozostaną w pamięci. Dobrym znakiem jest znalezienie 15 lub 33 prawdziwków.

Skorpion 23.10-21.11

SKORPION. Piękna dama z pewnością znajdzie się na finansowym rozdrożu. Otrzymasz upragniony kredyt, ale opanuje pokusa wydania go niezgodnie z przeznaczeniem, na zakup pierścionka z brylantem lub nowego samochodu. Decyzję musisz podjąć sam. A panowie poczują się bezsilni wobec uroczego uśmiechu kobiety.

Strzelec 22.11-21.12

STRZELEC. Czeka zmaganie z oponentami, konkurentami i zawistnikami. Ich intrygi traktuj niczym użądlenie komara, a nie kobry. Na tym etapie zaufaj własnym siłom, gdyż nawet wypróbowani partnerzy mogą niechcąco zaszkodzić. W przyszłym tygodniu warto zachować wstrzemięźliwość płciową.

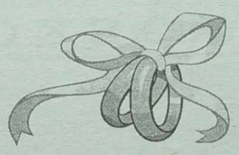

Dziś staną na ślubnym kobiercu
Jolanta SMYKÓWNA
i Robert SKASKIEWICZ.
Państwu Młodym
na nowej drodze życia
szczęścia i miłości
życzą
Maria, Gerard i Zbigniew Podleccy

Trochę popada

Dziś na Litwie zachmurzenie zmienne, lokalne opady. Wiatr zachodni, 5-10 m/sek. Temperatura w nocy 6-11, w dzień 17-22 stopnie.

W Wilnie nieduże deszcze. Temperatura w nocy 5-7, w dzień 19-21 stopni ciepła.

W ciągu następnych dwóch dni lokalne opady deszczu. Temperatura w nocy 7-12, w dzień 15-20 stopni ciepła.

Centrum szkolenia kierowców A.Żukauskasa

Jeszcze możecie zapisać się na kurs kierowców kategorii C,D. Zgodnie z nowym trybem okres zdobycia każdej kategorii wydłuży się o przeszło rok.

A,B,C,D

Vilnius,tel.34 33 11. (Zam.274)

Wyniki losowania z dnia
26 08 1999
Nr 438

06 08 15 31 33 A

Wyniki losowania z dnia
26 08 1999
Nr 1182

01 03 07 08 12 14 18 22 27 30
40 43 44 46 50 52 53 54 57 59

Przedszkole „Lokiukas" przy ul. Ignoto Šimulionio 8 (Karoliniškės) zaprasza dzieci do grupy polskiej.
Vilnius, tel. 45-57-98.

Muzykanci grają na weselach polskich i rosyjskich.
Filmujemy kamerą wideo.
Vilnius, tel. 33-31-01, 8-285-35520. *(Zam. 290)*

Kursy kierowców wszystkich kategorii
ZSA "Senasis Fajetonas"
B -dla amatorów
BC, C, D, E -dla zawodowców
Literatura metodyczna - bezpłatna.
System zniżek.Klasa komputerowa.
Nauka w językach litewskim i rosyjskim.
Naujoji Vilnia,A.Kojelavičiaus 188,
tel./faks.67 77 14,67 76 05 (od godz.9 do19).
(Zam.272)

Opony samochodowe, rowerowe i inne części samochodowe
UAB **DEMONTA**
Montowanie, wyważanie i naprawa opon do mikroautobusów i samochodów osobowych.
Wymiana olejów.
(Zam. 227)
Pramonės 97, Nowa Wilnia tel.: 67 25 03 9-18 9-15

W Wilnie! BAŁTIJOS CIRKAS **od 26.08 do 03.10**

Przy al.Laisvės,naprzeciw Centrum Handlowego "Mada" i "Pasidaryk pats"

Międzynarodowe Święto Cyrku!

W programie - popisy egzotycznych zwierząt "Baśnie wschodnie"
Po raz pierwszy na Litwie tresowane wilki!
Na arenie boksować się będzie kangur ***Taison!***
Wystąpią również ekwilibryści,akrobaci, żonglerzy,iluzjoniści.
A zabawiać będzie jeden z najwybitniejszych w Europie clownów-mimów ***Mister Arkado,***
uczeń nieodżałowanego ***Jurija Nikulina Michaił Mingazow.***

Zapraszamy:
we wtorki,środy,czwartki,piątki o godz.18.00
w soboty,niedziele o godz.14.00 i 18.00.
Kasa czynna jest obok cyrku od godz.9.00 do 19.00.
Cena biletu od 8 do12 Lt.

Dyrektor - kierownik artystyczny Petras Variakojis (Zam.297)

DROBNE

Sprzedam 2-pokojowe mieszkanie przy ul. Kalwaryjskiej (40 m²) na poddaszu, w pobliżu rynku.
Tel. redakcji 42-78-90 *(Zam. 296)*

Sprzedam paszowe pszenżyto, zmielę, dostarczę na zamówienie.
Sprzedam też nasionowe pszenżyto odmiany „Tewo".
Tel.: 59-02-54, 8-290-40581. *(Zam. 277*

Nauczycielka poszukuje pracy przy dziecku.
Tel. 42-26-66.

Absolwentka - magister Akademii Ekonomicznej (kierunek zarządzanie i marketing) poszukuje pracy.
Vilnius, tel. 32-19-98.

Zamieniamy obicie, naprawiamy miękkie meble. Wyjeżdżamy poza miasto.
Vilnius, tel. 31-35-45. *(Zam. 194)*

Kobieta po ukończeniu uniwersytetu (filolog) poszukuje pracy.
Tel. 67-05-45.

Lekcje języka angielskiego.
Tłumaczenia. Pomoc przedegzaminacyjna.
Tel. 417-222. *(Zam. 275)*

Stale sprzedajemy nowe traktory T30, T25. Cena z PVM 18%: 14200,00 Lt. Tel.: 23-08-70, 79-04-20. *(Zam. 292)*

Pokój do wynajęcia.
Vilnius, tel. 75-14-37. *(Zam. 305)*

Instalujemy ogrzewanie i wodociąg, oferujemy usługi hydrauliczne.
Tel. 8-288-49266. *(Zam. 38)*

Sprzedawane są szczeniaki- dalmatyńczyki z rodowodem.
Tel. 30-05-70. *(Zam. 288)*

Kalendarium

*** Sobota (28.VIII) jest 240 dniem 1999 r. Do końca roku pozostało 125 dni.**
*** Znak Zodiaku - Panna.**
*** Imieniny: Adeliny, Augustyna, Patrycji.**
*** Wschód Słońca - 5.17, zachód - 19.22. Długość dnia 14 godz. 05 min.**
*** Księżyc. Pełnia - od 27 sierpnia.**

*** Niedziela (29.VIII) jest 241 dniem 1999 r. Do końca roku pozostało 124 dni.**
*** Znak Zodiaku - Panna.**
*** Imieniny: Jana, Sabiny, Witalisa.**
*** Wschód Słońca - 5.19, zachód - 19.20 Długość dnia 14 godz. 01 min.**
*** Księżyc. Pełnia - od 27 sierpnia.**

*** Poniedziałek (30.VIII) jest 242 dniem 1999 r. Do końca roku pozostało 123 dni.**
*** Znak Zodiaku - Panna.**
*** Imieniny: Feliksa, Rebeki, Róży, Szczęsnego.**
*** Wschód Słońca - 5.21, zachód - 19.17. Długość dnia 13 godz. 56 min.**
*** Księżyc. Pełnia - od 27 sierpnia.**

KURS WALUT

Bank Litewski

Oficjalny kurs na 30 sierpnia 1999 r.

Relacja lita do walut obcych

Nazwa waluty Lt/za jedn. walut.

Dolar USD 4,0000
UE euro 4,1748
Dolar australijski 2,5340
100 tys. rubli białoruskich 1,2698
Korona czeska 0,1140
Korona duńska 0,5614
Funt brytyjski 6,3432
Korona estońska 0,2668
100 jenów japońskich 3,5891
Dolar kanadyjski 2,6819
Łat łotewski 6,7363
Złoty polski 1,0044
Korona norweska 0,5022
Rubel rosyjski 0,1611
Korona szwedzka 0,4792
Frank szwajcarski 2,6064
100 tys. lirów tureckich 0,8981
Griwna ukraińska 0,9060
100 forintów węgierskich 1,6507
10 tys. rumuńskich lei 2,4713

Ustalony kurs przeliczania euro i walut narodowych państw strefy euro
(jednostki waluty narodowej za 1 euro)

0,787564 funta irlandzkiego
13,7603 szylinga austriackiego
40,3399 franka belgijskiego
166,386 pesety hiszpańskiej
1936,27 liry włoskiej
40,3399 franka luksemburskiego
2,20371 guldena holenderskiego
200,482 eskudo portugalskiego
6,55957 franka francuskiego
5,94573 marki fińskiej
1,95583 marki niemieckiej

KURIER WILEŃSKI
Wydawca ZSA „Kurier Wileński"
Drukuje SA „Spauda"
Redaktor naczelny Zygmunt Żdanowicz
Adres: Laisvės pr. 60
2056 Vilnius, Lietuvos Respublika
Indeks 0044 SL 322,
ISSN 1392-0405
E-Mail adres: kurier_w@post.5ci.lt

Redaktor naczelny (tel. 42-79-01), **dyrektor spółki** Jan Czepukowicz (tel. 42-79-73), **zastępcy redaktora**: Krystyna Adamowicz, Aleksander Borowik (tel. 42-79-04), Zbigniew Markowicz (tel. 42-72-78), **sekretarz redakcji** Andrzej Malkianis, **zastępca sekretarza**: Jan Lewicki (tel. 42-79-49).
DZIAŁY: **polityka** - Paweł Kobak (tel. 42-79-64), **gospodarka** - Julitta Tryk (tel. 42-79-68), **życie wsi, ekologia** - Danuta Danowska (tel. 42-79-68), **stolica** - Helena Gładkowska (tel. 42-79-68), **szkolnictwo** - (tel. 42-79-04), **kultura, „Vilniana"** - Halina Jotkiałło (tel. 42-79-68), **literatura i sztuka** - Alwida Bajor (tel. 42-79-64), **praworządność** - Irena Litwin (tel. 42-79-64), **zdrowie** - Sabina Kozłowska (tel. 42-90-81), **młodzieżowy** - Agnieszka Skinder (tel. 42-90-81), **sport** - Andrzej Ratkiewicz (tel. 42-78-63), **fotoreporter** - Marian Paluszkiewicz (tel. 42-78-63), **komercyjny** - Dariusz Guszcza (tel. 42-78-90), **reklama i kolportaż** - (tel. 42-69-63), **rejon solecznicki** - Piotr Ryngiewicz (tel. 8-250-52780), **rejon trocki** - Danuta Raczyńska (tel. 8-238-61216)

Dyz. redaktor **Helena GŁADKOWSKA**

„Kurier Wileński" przyjmuje ogłoszenia i reklamę pod adresami:
Dom Prasy, Laisvės pr. 60, piętro 11, pokój 1104,
tel. 42-69-63, fax 42-72-65,w dniach pracy od godz. 8.00 do 17.00.
Za treść ogłoszeń redakcja nie odpowiada.
Opinie Czytelników zawarte w ich listach nie zawsze są zbieżne z opinią redakcji.