KURIER WILEŃSKI

SOBOTA 15 MAJA 1999 r.

DZIENNIK POLSKI NA LITWIE | Nr 92 (13637) | Cena 1 Lt

Impreza, której patronował "Kurier Wileński", zgromadziła rekordową liczbę uczestników

Rowerowe show

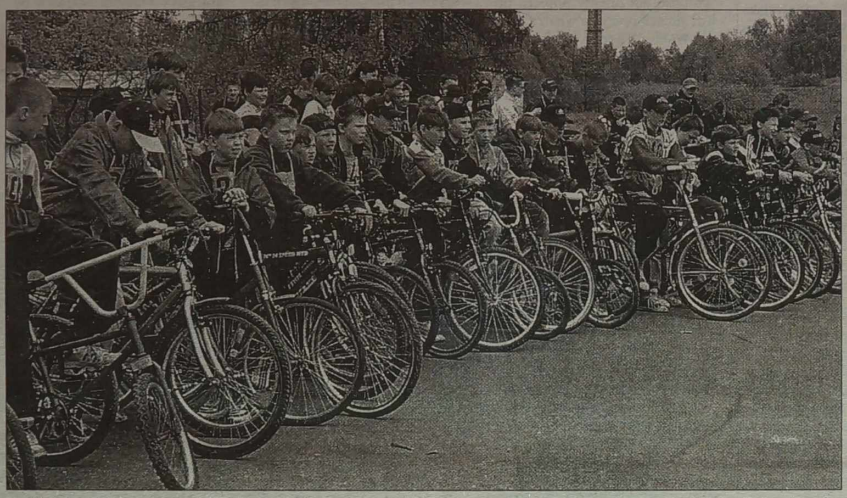

Każdy z nich marzył o palmie pierwszeństwa... *Fot. Marian Paluszkiewicz*

Młodzież Nowej Wilejki miała wczoraj święto. Uczniowie czterech szkół tej dzielnicy w wieku 12-15 lat wzięli udział w zawodach rowerowych. Organizatorzy nawet nie oczekiwali, że jest tak wielu młodych miłośników jednośladów. Spodziewano się udziału przynajmniej 70 uczestników. Tymczasem, ponad stu uczniów stanęło na starcie zawodów i dlatego trwały one do wieczora. Rowerzyści nie tylko demonstrowali umiejętności kierowania jednośladem, ale też musieli wykazać się zdolnościami plastycznymi. Każda drużyna szkolna miała za zadanie narysować kredą na chodniku samochód nadchodzącego tysiąclecia. Dlaczego samochód a nie rower - ponieważ hasło wczorajszych wyścigów brzmiało: **"Dzisiaj rowerzysta - jutro kierowca".** Kierowca czterech kół, oczywiście. Dima Tkaczuk z 51 szkoły, zwycięzca ubiegłorocznych zawodów pokazał młodszym kolegom jak skomplikowaną trasę pokonuje prawdziwy profesjonalista. Obszerniejszą relację z imprezy, której patronował nasz dziennik, zamieścimy we wtorkowym "Kurierze". **A.S.**

TRWA NAJLEPSZY CZAS „LABAS"!

Od 22.00 do 6.00 za pierwsze dwie minuty rozmowy- 0.66 Lt, każda kolejna minuta rozmowy- tylko 0.33 Lt!

Bitė GSM Kalbėkite

l▸a▸b▸a▸s Taip gera Tave girdėti!

Komplet usług „Labas" możecie nabyć we wszystkich salonach- sklepach „Bitė GSM", a także w miejscach handlu oznaczonych specjalną nalepką „Labas".

W numerze:

Aktualności str. 3

23 maja br. w Niemenczynie odbędzie się XI Festiwal Kultury Polskiej Ziemi Wileńskiej "Kwiaty Polskie". Oczekuje się, że w festiwalu wezmą udział "Poznańskie słowiki".

Gospodarka str. 5

Aktualnie na świecie z telefonów komórkowych korzysta 300 mln użytkowników. Przewiduje się, że do 2000 roku będzie ich prawdopodobnie 800 mln, a jeszcze za cztery lata - miliard.

Wywiady str. 6

My, Białorusini, nie rozumiemy takiej demokracji, kiedy najbardziej demokratyczne kraje, jak to oni o sobie twierdzą, strzelają, bombardują i niszczą ludzi.

Rocznice str. 11

Demonem muzykalności nazwał Grażynę Bacewicz jeden z największych intelektualistów polskich Stefan Kisielewski

Motoryzacja str. 12

Z japońskich samochodów na rynek litewski jako pierwsze wkroczyły: Nissan, Mazda oraz Honda

Przepustka najważniejsza

Wczoraj na wileńskim stadionie w Parku Górnym odbyła się uroczystość złożenia przysięgi młodych żołnierzy II pułku MSW.

Na uroczystość zaprzysiężenia przybyli rodzice, krewni, koledzy i koleżanki byłych chłopaków w cywilu, a dzisiaj już żołnierzy. Na plecy tych chłopców w mundurach spadł obowiązek zapobiegania przestępczości, konwojowania aresztowanych, zapewnienia porządku publicznego podczas masowych imprez.

Przysięgę przyjmowali generał Arvydas Svetulevičius, dowódca pułku Jonas Rekus oraz pułkownik Norbertas Vidrickas, zastępca dowódcy.

Jak już informował nasz dziennik, ponad 20 proc. żołnierzy pułku stanowią Polacy. Pułkownik Vidrickas powiedział, że nasi rodacy są dobrymi i zdyscyplinowanymi żołnierzami.

Po przysiędze żołnierze zaprezentowali pokaz swych umiejętności, który bardzo podobał się zgromadzonym. Najważniejszą jednak nagrodą dla żołnierzy była przepustka, którą otrzymali aż do poniedziałku.

Inf. wł.

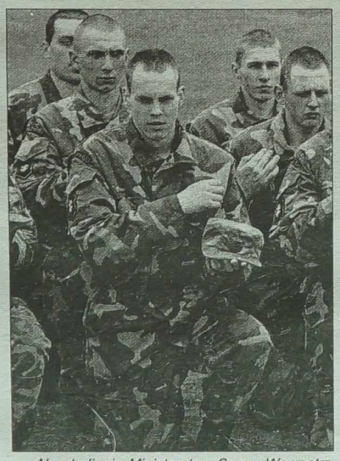

Na stadionie Ministerstwa Spraw Wewnętrznych w stołecznym Parku Górnym odbyła się uroczystość zaprzysiężenia poborowych. *Fot. ELTA*

Administracja protestu nie popiera

Administracja Ignalińskiej Elektrowni Atomowej poinformowała, że nie popiera akcji protestu swych pracowników, zorganizowanej przez Związek Robotników Litwy.

Na zorganizowaną na placu samorządu wileńskiego pikietę stawili się pracownicy Ignalińskiej Siłowni Atomowej, żądając wyraźniejszych perspektyw swej pracy w sytuacji przygotowywania i realizacji planów zamknięcia siłowni.

Uczestnicy akcji protestu zamierzają również zażądać, aby elektrownia sama sprzedawała energię elektryczną z myślą o zysku oraz uczestniczyła w ustalaniu ceny energii elektrycznej.

(Dokończenie na str. 2)

UAB „Klion" Birbynių 4, Vilnius, tel.: 62 85 21, faks: 61 83 85

KLION

DĘBICA

4 770799 000005

Kalejdoskop aktualności

Podpisano memorandum

Wczoraj w ambasadzie Szwecji w Wilnie podpisano memorandum o zorganizowaniu międzynarodowych ćwiczeń w zakresie poszukiwania i unieszkodliwiania min.

Memorandum podpisali ambasador Szwecji Lars Vargo i wiceminister ochrony kraju Povilas Malakauskas.

Ćwiczenia w zakresie poszukiwania min przewidziane są na 17-31 maja.

Kolejna laureatka

Wczoraj w Szawlach wręczona została piąta nagroda filozofa i działacza społecznego Stasysa Šalkauskisa.

W tym roku laureatką nagrody S. Šalkauskisa została Nijolė Gaškaitė-Žemaitienė za prace badawcze na temat ludobójstwa i rezystencji mieszkańców Litwy w latach 1944-1953 oraz książki "Dzieje ruchu oporu w latach 1944-1953", "Partyzanci o świecie, polityce i sobie", "Prezydent poległych".

Nagrodę S. Šalkauskisa w roku 1991 ufundowała Rada Szawelska Litewskiego Funduszu Kultury. Rokrocznie nagroda ta przyznawana jest za rozwój i wzbogacanie kultury narodu, sztuki, nauki oraz myśli filozoficznej.

A. Saudargas w Sankt Petersburgu

Delegacja litewska z tymczasowym ministrem spraw zagranicznych Algirdasem Saudargasem udała się wczoraj do Sankt Petersburga na spotkanie ministrów spraw zagranicznych Europy Północnej i krajów bałtyckich oraz Rosji.

Na sobotnim spotkaniu nastąpi wymiana poglądów na temat perspektyw współpracy w regionie Morza Bałtyckiego, rozszerzenia Unii Europejskiej i jej wpływu na współpracę regionalną, a także strategii UE w stosunku do Rosji.

A. Saudargas na tym forum przedstawi priorytety przewodnictwa Litwy w radzie państw bałtyckich.

Białoruski helikopter w przestrzeni powietrznej Litwy

Białorusini, sprawdzając trasę gazociągu, w czwartek śmigłowcem naruszyli przestrzeń powietrzną Litwy.

Jak poinformował Departament Policji Granicznej Litwy, w czwartek w południe naczelnik zmiany przejścia granicznego w Ławaryszkach zauważył ciemnozielony śmigłowiec bez znaków rozpoznawczych, latający tam i z powrotem na odcinku strażnicy Mickuny-Miedniki.

Litewska straż ochrony pogranicza ustaliła, że śmigłowiec latał na wysokości 500 m, około 25 metrów od granicy państwowej.

Dni Izraela w Poniewieżu

Ambasada Izraela w państwach bałtyckich w następnym tygodniu w Poniewieżu zorganizuje "Dzień Izraela"

19 maja ambasador Izraela na kraje bałtyckie Oded Ben-Hur spotka się z władzami Poniewieża, przedsiębiorcami, przedstawicielami wspólnoty żydowskiej, odwiedzi miejsca pamiątkowe Żydów.

O. Ben-Hur spotka się również z przedstawicielami instytucji oświatowych Poniewieża oraz studentami.

W tym samym dniu w Poniewieskim Domu Kultury otwarta zostanie wystawa grafiki plastyków izraelskich "Wysłannik pokoju" oraz ekspozycja, poświęcona 40-leciu programu współpracy międzynarodowej Ministerstwa Spraw Zagranicznych Izraela "Mashav".

W porcie kłajpedzkim

Zakres pracy w porcie kłajpedzkim stopniowo się zwiększa. W kwietniu, w porównaniu z marcem, w porcie przeładowano o 14 proc. ładunków więcej. "Klaipėdos nafta" w ciągu kwietnia przeładowała produktów ropy dwukrotnie więcej niż w marcu.

W ciągu 4 miesięcy br. w porcie przeładowano 4,6 mln ton ładunków, czyli o 6 proc. mniej w porównaniu z tym samym okresem roku ubiegłego.

A.Kubilius w Krakowie

Delegacja parlamentarzystów z wiceprzewodniczącym Sejmu Andriusem Kubiliusem udała się wczoraj do Krakowa na IV sesję Litewsko-Polskiego Zgromadzenia Poselskiego.

Mają też być omówione kwestie realizacji Traktatu między Republiką Litewską a Rzecząpospolitą Polską o Przyjaznych Stosunkach i Dobrosąsiedzkiej Współpracy, a także zmienione poszczególne punkty statutu Litewsko-Polskiego Zgromadzenia Poselskiego.

Posiedzenie Zgromadzenia Bałtyckiego

Wczoraj w Wilnie, w gmachu Sejmu obradowało prezydium Zgromadzenia Bałtyckiego (ZB).

Na posiedzeniu z udziałem parlamentarzystów Estonii, Łotwy i Litwy omówiono przygotowania do 14 sesji Zgromadzenia Bałtyckiego oraz 5 Rady Bałtyckiej, przewidzianych na 27 - 29 maja na Litwie.

Desant Azjatów na Ejszyszki

W Ejszyszkach w piątek w nocy straż graniczna zatrzymała 11 nielegalnych imigrantów.

Po północy 9 mężczyzn z Pakistanu i 2 ze Srilanki zatrzymał patrol wareńskiej policji granicznej.

O nielegalnych imigrantach poinformował mieszkaniec miasteczka, którego prosili oni o żywność.

Zatrzymani przebywają na zastawie trybońskiej, trwa śledztwo.

(ELTA, BNS)

Dzień bez podatków

Dzień wolny od podatków na Litwie zaświta 16 maja. W roku ubiegłym był to dzień 13 maja.

Jest to symboliczny dzień wyzwolenia się od podatków, który Litewski Instytut Wolnego Rynku ogłasza już przez 6 kolejnych lat.

Według obliczeń tego instytutu, od wolnego dnia na Litwie obywatele przestają pracować dla władzy i rozpoczynają pracę dla siebie.

Oznacza to, że w tym roku wolność odczujemy dopiero po 181 dniach pracy na władzę.

Wolny od podatków dzień oblicza się poprzez porównanie ogólnych opodatkowanych dochodów rocznych z produktem krajowym brutto.

Litewski Instytut Wolnego Rynku dzień wolny od podatków oblicza na podstawie doświadczenia Wielkiej Brytanii.

(BNS)

Uwaga panowie !

"I zachód stanie się wschodem" – pod takim hasłem odbyła się w sobotę w Wilnie konferencja "Zwycięstwo nauki: leczenie zaburzeń erekcji". Organizatorami konferencji byli : Stowarzyszenie lekarzy domowych, Uniwersytecka Klinika Nefrourologii oraz litewskie przedstawicielstwo korporacji Pfizer H.C.P, producenta m.in. słynnej Viagry.

" Należy wyjaśnić społeczeństwu, że Viagra nie jest afrodyzjakiem ani obiektem żartów. Jest poważnym lekiem skutecznie leczącym zaburzenia erekcji" – zaznaczył T. E. Baumer, szef korporacji na spotkaniu z dziennikarzami.

Szerzej o zaburzeniach erekcji oraz o środkach skutecznie leczących to schorzenie czytelnicy będą mogli przeczytać w środowym wydaniu rubryki "ZDROWIE".

S.K.

Administracja protestu nie popiera

(Dokończenie ze str. 1)

Administracja siłowni wyraziła przekonanie, że zamiast organizowania protestów pracownicy elektrowni "muszą wszystkie siły skoncentrować na pracy, aby otrzymać licencję na użytkowanie pierwszego bloku".

IEA do 17 maja miała otrzymać licencję Państwowej Inspekcji Bezpieczeństwa Energetyki Atomowej, aby móc dalej korzystać z pierwszego reaktora.

W przypadku niewykonania wszystkich prac, niezbędnych do otrzymania licencji, reaktor zostanie zatrzymany w następny czwartek, 20 maja, przypuszczalnie na przeszło miesiąc.

Drugi reaktor siłowni nie działa od końca marca z powodu planowego remontu.

W komunikacie administracji stwierdza się, że po zatrzymaniu bloku, pracownicy elektrowni nadal będą pracowali w zwykłym reżimie, otrzymają wynagrodzenia i będą mogli korzystać ze wszystkich gwarancji socjalnych.

***

Ignalińska Elektrownia Atomowa rozpoczęła przygotowania do zatrzymania pierwszego reaktora, gdyż wiadomo już, że w poniedziałek nie otrzyma licencji Państwowej Inspekcji Bezpieczeństwa Energetyki Atomowej na dalsze jego użytkowanie.

Temat poważny, ale pikieta wypadła słabo. *Fot. ELTA*

Uwaga, akcjonariusze S.A. "Šeškinės Širvinta"!

15 czerwca br. o godz. 12.00 S.A. "Šeškinės Širvinta" zwołuje zgromadzenie walne akcjonariuszy, które się odbędzie w Wilnie, ul. Šeškinės 22.

Porządek dzienny zgromadzenia:

1. Zmiana i uzupełnienie statutu spółki.

(Zam. 187)

Kronika policyjna

Dział Sztabu Informacji MSW RL podaje: 13 maja br. w kraju zanotowano 172 przestępstwa, w tym: 4 obrażenia ciała, 23 chuligańskie ekscesy, 1 rabunek, 2 oszustwa, 142 kradzieże. Skradziono 11 samochodów, znaleziono - 16.

Zanotowano 16 wypadków drogowych i 2 pożary. Znaleziono zwłoki 11 osób. Zatrzymano 14 podejrzanych o popełnienie przestępstw.

Kradzież

13 maja z mieszkania V. D. na ul. Viršuliškių w Wilnie skradziono 2.000 litów, 650 USD, 4 złote pierścionki i kolczyki. Straty - 31.440 litów.

Co pokaże wideo?

13 maja do mariampolskiego Komisariatu Policji zgłosił się Š.P. i zawiadomił, że 11 bm. wieczorem trafił do izby wytrzeźwień, gdzie po wytrzeźwieniu zauważył brak 1.800 litów. Umieszczenie mężczyzny w tej placówce zostało zapisane na wideo. Trwa dochodzenie służbowe.

Policyjna wpadka

13 maja około godz. 6 funkcjonariusze policji w Poniewieżu zatrzymali we wsi Mikoliškiai (rej. poswolski) policjanta oddziału patrolowego policji publicznej GKP Poniewieża N. Laužikasa, który w tym czasie nie pełnił służby i był w cywilu, prowadzącego samochód M 2140. Razem z nim jechał D. K. W aucie znaleziono 250 litrów płynu o zapachu alkoholu. Podejrzanych zatrzymano. Wszczęto sprawę karną.

Obcy wywiad!?

13 maja o godz. 12 min. 30 na terytorium strażnicy policji granicznej w Mickunach (rej. wileński), na wysokości 500 m zauważono helikopter ciemnozielonego koloru bez znaków rozpoznawczych. Intruz przeleciał kilka razy nad pasem granicznym Mickuny-Miedniki. O godz. 13 min. 30 helikopter ponownie zjawił się nad tym miejscem. Trwa dochodzenie.

Za 860 litów...

13 maja Departament Policji przy MSW RL otrzymał zawiadomienie od służby policji transportowej o tym, że 9 bm. do szawelskiego Komisariatu Policji Transportowej przekazano 14 spraw z pokwitowaniami o zapłaconych w banku mandatach, na ogólną sumę 860 litów. Na podstawie podejrzenia, że pokwitowania mogą być sfałszowane, 11 maja komisarz KPT w Szawlach zwrócił się do "Šiaulių bankas"z prośbą o przeprowadzenie sprawdzenia. 12 maja z banku nadeszła odpowiedź, że tych opłat u nich nie dokonano. Wszczęto dochodzenie służbowe. 13 maja o godz. 16 min. 35 w pomieszczeniu wydziału personalnego służby transportowej w Wilnie, podczas sprawdzenia dotyczącego tych pokwitowań, ze służbowego pistoletu zastrzelił się inspektor policji transportowej V. Pasekovskis (ur. 1965 r.).

Przygotowała **Irena Litwin**

REPUBLIKA LITEWSKA
Zarząd Samorządu
Rejonu Wileńskiego

POSTANOWIENIE
nr 220 z 1999.05.12
Vilnius

W związku z uchwałą rządu Republiki Litewskiej nr 515 z 03.05.1999 "O programie drugiego etapu reformy jednostek terytorialno-administracyjnych Republiki Litewskiej - tworzenia nowych samorządów"

Po rozpatrzeniu Uchwały rządu Republiki Litewskiej nr 515 z 03.05.1999 r. "O programie drugiego etapu reformy jednostek terytorialno-administracyjnych Republiki Litewskiej - tworzenia nowych samorządów", Rada Samorządu rejonu wileńskiego

POSTANAWIA:

1. Stwierdzić, że uchwała rządu Republiki Litewskiej nr 515 z 03.05.1999 r. "O programie drugiego etapu reformy jednostek terytorialno- administracyjnych Republiki Litewskiej - tworzenia nowych samorządów" koliduje z artykułem 23 Konstytucji Republiki Litewskiej, założeniami artykułu 7 Ustawy Republiki Litewskiej o jednostkach terytorialno-administracyjnych Republiki Litewskiej i ich granicach, artykułami 2 i 24 Ustawy o samorządzie terytorialnym, z Traktatem między Republiką Litewską a Rzecząpospolitą Polską o przyjaznych stosunkach i dobrosąsiedzkiej współpracy, podpisaną przez Litwę Ramową Konwencją Ochrony Mniejszości Narodowych, Kartą Samorządów Krajów Rady Europy oraz innymi dokumentami międzynarodowymi, pozostaje w całkowitej sprzeczności ze stwierdzeniami dorocznego orędzia prezydenta Republiki Litewskiej V. Adamkusa (1999) o konieczności stworzenia skutecznego samorządu oraz rozszerzenia jego kompetencji.

2. Uznać, że uchwała rządu nr 515 z 03.05.1999 r. wyrządza szkodę mieszkańcom rejonu wileńskiego, Państwu Litewskiemu oraz interesom międzynarodowym państwa.

3. Aprobujemy postanowienie nr 126 Rady Samorządu rejonu wileńskiego z 05.08.1998 "O celowości i zasadności zmiany granic rejonu wileńskiego na drugim etapie reformy administracyjnej" i opowiadamy się za zachowaniem rejonu wileńskiego w jego obecnych granicach.

4. Niniejsze postanowienie przesłać do Jego Ekscelencji Prezydenta Republiki Litewskiej pana Valdasa Adamkusa, przewodniczącego Sejmu Republiki Litewskiej pana Vytautasa Landsbergisa, do premiera Republiki Litewskiej, do Ministerstwa Reform Administracyjnych i Samorządów oraz opublikować w prasie.

L. Janušauskienė,
mer

Liczy się osobowość

Nowy Związek (NZ, socjalliberałowie) aprobuje "najlepszy wybór" prezydenta Valdasa Adamkusa - zgłoszenie Rolandasa Paksasa jako kandydata na premiera.

Na wczorajszej konferencji prasowej oświadczył o tym lider NZ, adwokat Artūras Paulauskas.

"Wczorajsze posiedzenie plenarne Sejmu wykazało, że kraj przezwycięża kryzys polityczny", powiedział A. Paulauskas. W czwartek V. Adamkus oficjalnie zgłosił Sejmowi na rozpatrzenie kandydaturę konserwatysty mera Wilna R. Paksasa na stanowisko premiera.

Jak powiedział A. Paulauskas, ostatnie wydarzenia polityczne świadczą o tym, że "zasada partyjna działa słabo, ludzie biorą pod uwagę osobowość".

(BNS)

23 maja, w Niemenczynie

"Kwiaty Polskie" - po raz jedenasty

W ub. roku twórca tego festiwalu Jan Mincewicz powiedział: "...trudno było przypuszczać, że tradycja ta przetrwa, że się rozrośnie i stanie się potężnym festiwalem całej Ziemi Wileńskiej, wielkim świętem zespołów polskich z całej Litwy..., że będzie świadczyła o żywotności polskiego folkloru na tych terenach, o niezłomności ducha narodu, który przetrwał w polskiej pieśni i tańcu, w ojczystej mowie i narodowych tradycjach". W niedzielę, w dniu pięknej uroczystości Zesłania Ducha Świętego, czyli Zielone Świątki, w malowniczym Niemenczynie odbędzie się XI Festiwal Kultury Polskiej Ziemi Wileńskiej "Kwiaty Polskie". To, o czym mówił Jan Mincewicz, żyje...

Dowodem - liczny udział zespołów polskich z całej Litwy. Jak zazwyczaj zjadą goście z Polski. Oczekiwany jest m. in. przyjazd i występ młodzieżowego zespołu pieśni i tańca z Krakowa oraz słynnego na cały świat Chóru Chłopięcego i Męskiego "Poznańskie Słowiki" oraz Chóru Profesorów z Poznania. Oba zespoły działają pod kierunkiem Stefana Stuligrosza.

Nie zabraknie różnych atrakcji: czynna będzie wystawa - kiermasz rzemiosła ludowego, malowniczo zapowiada się przemarsz zespołów ulicami Niemenczyna, gastronomia też szykuje się do tego dorocznego święta. Pogoda powinna dopisać. Nigdy przecież tak naprawdę nie zawiodła...A więc, rodacy, do spotkania w dniu Zielonych Świątek w Niemenczynie. Otwarcie wystawy, połączone z występami zespołów - godz. 10.30, o 12.00 rozpocznie się pochód. Występ połączonych zespołów poprzedzi część liturgiczna.

H. J.

Inicjator i organizator "Kwiatów Polskich" podczas X jubileuszowego festiwalu w roku 1998
Fot.archiwum

Felieton

Złodzieje z wyższym wykształceniem

Chociaż statystyki oświadczają triumfalnie, że poziom przestępczości u nas się obniża, życie mówi co innego. Mnie się wydaje, że sytuacja jest taka, iż zostaje już tylko wyrywać sobie z rąk hamburgery i lody, nie mówiąc o torebkach i wierzchniej odzieży. Sama niedawno omal nie padłam ofiarą rabunku. Wracałam ulicą Wileńską z koncertu w filharmonii. Była zaledwie godz. 21, a więc wczesny wieczór. Nagle z przeciwnej strony jezdni ruszyło ostro do przodu, przecinając mi drogę, trzech młodych ludzi o potężnych barach i wygolonych głowach. Początkowo odniosłam wrażenie, że mają jakiś cel i zmierzają do niego bardzo zdecydowanie, ale gdy zrównali się ze mną i pustą wnęką w murze po mojej lewej rączce, zatrzymali się nagle i zerknęli w moim kierunku.

Spojrzałam ponad ich głowami w głąb bocznej uliczki, na którą miałam zamiar wstąpić i przekonałam się, że jest pusta. Wtedy również zdecydowanym krokiem zawróciłam w inną ulicę. Faceci zrobili ruch, jak gdyby chcieli za mną gonić, ale właśnie w tej chwili na ulicy pojawili się ludzie. Daj im Boże zdrowie! Moi chłopcy zahamowali ostro i ze złością klapnęli się po biodrach, jak gdyby mówiąc: "No tylko tych nam brakowało!"

Innym razem, w biały dzień (godz. 14) zapędziłam się do zaułka, gdzie przeprowadzano remont i pełno było jakichś ogrodzeń, płotów. Przy jednym z nich dwóch drabów "obrabiało" pijanego w pestkę faceta. Zatrzymałam się, myśląc, że wystraszę opryszków. Gdzie tam! Łagodnie coś tam perswadując pijaczkowi ściągali dalej z niego skórzaną kurtkę. Jeden, jak gdyby przypadkowo, rzucił w moją stronę:

- Czego nie widziałaś?

- Ano - tego - odpowiedziałam, chociaż nogi się pode mną ugięły, bo w uliczce nie było ani żywej duszy.

- No więc już zobaczyłaś i możesz iść dalej - powiedział inteligentnie oprych...

Bo teraz, proszę Państwa, jest masa złodziei, którzy posiadają wyższe wykształcenie. Europa! Może i języki znają, bo często ich ofiarami padają cudzoziemcy. Może studiowali nawet medycynę, bo wybierają złote koronki trupom w morgach... Stracili pracę, a być może i rodzinę, w której są małe dzieci i która utrzymuje się z emerytury babci (na dorosłego draba już nie wystarcza).

... Kiedy człowiek stoczy się na dno - staje się straszny. Wysiadają w nim wszystkie hamulce, zanika wstyd. Taki może zrobić wszystko, zabić matkę, brata, dziecko - pełno jest tego rodzaju informacji w gazetach - może wysadzić w powietrze samochód z najbliższym do niedawna przyjacielem. Bo o jakich przyjaciołach może być mowa, skoro się chce jeść i nie ma co. Skoro ten dureń, przyjaciel, jeszcze ma, a on - nie.

Ludzie z marginesu społecznego są zniechęceni, żyją chwilą. Leniąsię nawet zamaskować ślady morderstwa, czy kradzieży. Po co? - policja i tak nie znajdzie, a jeżeli - w więzieniu jest ciepło i dają jeść.

Ci uczciwsi, widząc, że znaleźli się u kresu, kończą życie samobójstwem. I wtedy wybucha społeczny lament: och, zajmujemy pierwsze miejsce pod względem liczby samobójstw! Och, trzeba zorganizować seminarium czy wykład na temat! Och, może raczej z samobójcami porozmawiać, ale jak ich odróżnić, jak znaleźć, gdzie szukać? Zresztą strasznie do takiego się zbliżyć - Bóg wie, co może zrobić, a u mnie rodzina, dzieciaki. Gdzie jest prasa? Gdzie dziennikarze? Czemu o tym nie piszą?..

Pewien mój "znajomy" z sąsiedniej ulicy był kiedyś kimś. Wyszukanie grzeczny, elokwentny. Teraz pomaga kwiaciarkom wyładowywać kwiaty z samochodu do kiosku i z powrotem. Otrzymuje za to 3 lity i natychmiast przepija. Chyba boi się, że ściągną z niego... akcyzę.

Inny "znajomy" wysiaduje całymi dniami w bramie. Jest niechlujnie ubrany, brudny i ma to straszne spojrzenie człowieka, któremu wszystko jest obojętne. Pewnego razu aż potknęłam się ze zdumienia - mój "bramkarz" umyty, wygolony, czyściutki pędził do trolejbusu. Wyprostowane plecy, pewna nonszalancja w ruchach, błyszczący wzrok. Co się stało? Czyżby dostał pracę? Tak. Dowiedziałam się o tym przez piątą-dziesiątą osobę. Jakże się cieszyłam! Podglądałam go, gdy wracał z pracy do domu - zmęczony, ale szczęśliwy. I nagle, pewnego dnia znów spostrzegłam siedzącego w kucki "bramkarza". Trzymał w ręku sakramentalną dwulitrową butelkę po "Krynce" do połowy napełnioną tanim piwem. A więc - znów jest bez pracy, znów nie patrzy nikomu w oczy, bo jego oczy nic nie mają do powiedzenia...

Być może po tym felietonie kilku prominentów zwróci się do służb specjalnych z prośbą o przydzielenie dodatkowej ochrony. Dostaną ją, ale co z tego? W 2000 roku kończy się kadencja i będą musieli wyjść na ulice... bez goryli. Co wtedy? Że nie wysadzają nosów z mercedesów? - nie szkodzi, wysadzą ich w powietrze razem z mercedesem. Że można będzie zrzucić winę na tych z następnej kadencji? - nie ma głupich, dziś wszystko da się obliczyć: przy kim, za jakich czasów...

Tak sobie myślę, że nie należy doprowadzać ludzi do ostateczności - to bardzo groźne w skutkach zjawisko. Myślę też, że jeżeli tylu jest złodziei z wyższym wykształceniem, to nie wszystko u nas w porządku. Jeżeli policja jest bezsilna - to kto wie, może iloraz inteligencji opryszka jest znacznie wyższy od ilorazu inteligencji policjanta...

Barbara Znajdziłowska

Święta, święta i ... po świętach

Rozpoczęliśmy dwunasty rok istnienia legalnego polskiego stowarzyszenia, które się dziś nazywa Związek Polaków na Litwie. Minęły jubileuszowe zjazdy, konferencje, zebrania. Z koncertami i szampanem, z nagrodami i pozdrowieniami, z zaproszeniem gości z zagranicy bliższej i dalszej. I słusznie. W ciągu ponad 10 lat istnienia Związek wykazał zarówno swoją rację bytu, jak też swoją żywotność.

Przeszedł najtrudniejsze koleje losu w okresie komisarycznego zarządzania, w okresie nie rejestrowania Związku i groźby rozwiązania go.

Dziś warunki mamy łatwiejsze, ale i dziś Związek ma przed sobą ogromne zadania i ogromną odpowiedzialność. I nie tylko za to, aby należycie postulować nasze potrzeby i krytykować nieprzychylne posunięcia władz krajowych. Odpowiedzialny jest również za procesy zachodzące w naszym, polskim społeczeństwie. Odpowiedzialny - za Akcję Wyborczą, którą powołał do życia, za pracę samorządów, które wybrał, za demokrację lub jej brak w naszych polskich strukturach. Związkowi wierzą, Związkowi ufają. Prawda, nie wszyscy. I nie bez powodu.

Salomonowa decyzja

Poruszyłem te kwestie w wystąpieniu na jubileuszowej (!) imprezie ZPL w rej. wileńskim. Ale, niestety, jubileuszowa atmosfera i tu nie stworzyła okazji do rzeczowej, roboczej rozmowy. A czy ktoś pamięta w ostatnich latach jakieś konferencje „niejubileuszowe", robocze, aby się dowiedzieć, czym ludzie żyją i jakie mają potrzeby (prócz potrzeby „kadzenia" dla „naczalstwa" – obojętnie, obcego czy rodzimego).

Związek Polaków jako organizacja główna i reprezentatywna powinien działać przede wszystkim w kierunku zjednoczenia Polaków, nie zaś ich rozbicia. Mówiłem o tym niejednokrotnie na posiedzeniach Zarządu Głównego ZPL, dopóki do niego należałem. Skutek był taki, że na kolejnym zjeździe ZPL okazałem się „nieprzydatny" i – posłów wyłączono z Zarządu Głównego. Decyzja zaiste salomonowa. (Dla przypomnienia nadmienię, że za „dawnych" czasów na posiedzenia Zarządu Głównego zapraszałem prezesów wszystkich polskich organizacji i wspólnie radziliśmy o wszystkich problemach społeczeństwa polskiego).

Związek "spalonych"

Życie wykazało, że wiele osób, które krytycznie wypowiadały się o Związku, wcale nie działa na szkodę społeczeństwa polskiego. Ale dla Związku taki osobnik jest spalony. Ktoś nie tak wypowiedział się – spalony, ktoś nie tak przegłosował - spalony, ktoś nie tak kandydował – spalony. Tych "spalonych" już nabrałoby się na nowy Związek. Ile osób, poprzednio aktywnie angażujących się w prace dla polskości (poświęcających swój czas i zdrowie), zostało wyeliminowanych ze względu na czyjeś ambicje.

Można by było dalej o tym milczeć i robić wszystko "jednomyślnie" i "jednogłośnie". Chociaż wiadomo, że choroba zapędzana w głąb sama się nie uleczy. Można byłoby nie pytać, dlaczego całe grono doświadczonych dziennikarzy zmuszone było "in corpore" odejść z "Naszej (?) Gazety". Można by było nie pytać, dlaczego, zarówno posłowie, jak i inni działacze ZPL nie mają swobodnego dostępu do wypowiadania się w tzw. "Naszej Gazecie". Można by było nie pytać, dlaczego, gdy jesienią przy Sejmie odbył się potężny wiec ludności polskiej, obszerne reportaże zamieściły "Kurier Wileński", "Przyjaźń", pisały gazety litewskie, zaś gazeta zwana "Naszą", zamieściła niechętnie kilka zdawkowych zdań. Można by i dalej nie pytać, która wobec tego gazeta jest dla Polaków "naszą". Można by o tych i innych rzeczach nadal milczeć, gdyby ta pozorna jednomyślność pomagała nam w rozstrzyganiu problemów społeczności polskiej. Niestety, niektóre wydarzenia ostatnich tygodni wskazują, że nie zawsze milczenie jest złotem. Że te wszystkie niedomówione, niewyjaśnione między nami problemy obracają się przeciwko społeczeństwu polskiemu. Że w tych sprawach nie może być miejsca na czyjeś wybujałe ambicje. A milczenie tu jest groźne i brzemienne w nieobliczalne skutki. Ale o tym za chwilę.

Palcem o palec nie uderzono

Przypomniano też z okazji jubileuszu "dyżurny" temat: o niedostatecznym zaangażowaniu młodzieży. Mówi się o tym od lat, a jednocześnie palcem o palec nie uderzono, aby, na przykład, członkami ZPLu byli starszoklasiści. Czy nie przekształci się ZPL w Uniwersytet Trzeciego Wieku? Przecież w Macierzy stale się uskarżają, że studiujących w Polsce studentów z Litwy żadną siłą nie udaje się zaciągnąć na spotkania z kresowiakami, bądź opowiedzenie o problemach mieszkających na Litwie Polaków. Skutek oczywisty.

Tak, w ostatecznym rozrachunku to również ZPL jest odpowiedzialny za wybrane samorządy i ich działalność. Z trybun zjazdowych padają euforyczne dane statystyczne. Niestety, niektórzy chwytają za statystykę jak pijany za latarnię: nie po to, żeby rozjaśnić, ale żeby się podeprzeć. Można by grzmieć z trybun, o ile więcej mamy uczniów w polskich klasach w relacji do roku 1990 (kosztem powrotu z klas rosyjskich). Ale przemilczeć o tym, że liczba uczniów w klasach pierwszych konsekwentnie maleje. I winna tu wcale nie demografia. Jeżeli w takiej do niedawna niemal wyłącznie polskiej miejscowości, jak Mickuny, już od paru lat działają dwie litewskie grupy w przedszkolu. A polskiej grupy (chociaż było 18 podań) samorząd nie potrafi założyć, mimo iż ma na to jurydyczne prawo - tego nam przyszłe pokolenia nie wybaczą. Odpowiedź, że brak środków, brzmi nadzwyczaj naiwnie. A ludzie pytają, czym wtenczas różnimy się od okresu, gdy rządzili Merkys i Sabienė.

Kątem u obcych ludzi

3.10.1996 r. w "Kurierze Wileńskim" zamieściłem dwa zdjęcia i notatkę "Jak przezimować?". Chodziło o ruderę w Kowalczukach zamieszkałą przez 20-letnią Anżelę Grablewską ze starą chorą matką. Na wskroś dziurawa rudera z walącym się pułapem i dachem nie dawała żadnych szans na przetrwanie zimy i groziła w każdej chwili runięciem. W samorządzie, do którego się niejednokrotnie zwracała, usłyszała w odpowiedzi: "Niech tobie Mincewicz da mieszkanie". Od tamtej jesieni do dziś tuła się z chorą matką kątem u obcych ludzi. A ponieważ sprawy, którymi się zajmuję, ciągle mam na kontroli, to doszły do mnie wiadomości, że samorząd powziął decyzję, aby wreszcie znieść tę ruderę, a mieszkankę ... wymeldować (!), ponieważ ... tam nie mieszka.

Oczywiście po to, aby, znosząc tę ruderę, nie musiało się jej mieszkance przydzielić jakiegoś kąta. Czy, aby być świadkiem takiej perfidii, potrzeba mieć swój wybrany samorząd?

No właśnie. Swój samorząd. Rejonowa konferencja jubileuszowa odbyła się w Domu Kultury w Niemenczynie. Ten istny pałac działa już od kilku lat. Jest tam miejsca na wszystko: na salę taneczną, na salę prób, na restaurację, na piękny gabinet dyrektora, na okazałą salę widowiskową z dużą sceną, na siedzibę teatru kukiełkowego i inne atrakcje. Nie znalazło się tam tylko, mimo moich usilnych zabiegów, miejsca na siedzibę zespołu "Wileńszczyzna" (który, notabene, od 11 lat jest zbiorowym członkiem ZPLu). Od kierownika rejonowego wydziału kultury p. Edmunda Szota raz w odpowiedzi usłyszałem, że nie mamy tam siedziby, bo ... nie jestem dostatecznie uległy. Tak, to prawda. Tylko wtenczas zastanawiamy się: "Czy byliśmy gorzej traktowani za czasów Merkysa i Sabienė?" Bo "Wileńszczyzna" już od paru lat wynajmuje na stroje i rekwizyty w innym lokalu ciasny pokoik, za który co miesiąc płaci czynsz (!). Z jakich środków? Przecież w dalszym ciągu "podwórkowy" zespół "Wileńszczyzna" nie jest przez nikogo finansowany. A Dom Kultury od lat stoi na wpół pusty. To się dzieje

w okresie, gdy mamy "swój" samorząd.

Milczeć w imię jednomyślności?

Można by było nadal o tym wszystkim milczeć w imię jednomyślności i jednogłośności. Można by było nie mówić o trwającym od lat konflikcie między samorządem rejonowym a Niemenczynem (poczynając od osławionych bojlerów). Nie, nie chodzi tu bynajmniej o starostę Niemenczyna p. Mieczysława Borusewicza - Niemenczyn nie miał nigdy tak dobrego starosty. Jest to ogólne zdanie wszystkich niemenczynian. Bywam tam często i rozmawiam z różnymi ludźmi. To nie jest konflikt ze starostą, to konflikt z Niemenczynem i jego ludnością. O problemach Niemenczyna pisał ... "Vilniaus balsas", ale nigdy - "Nasza Gazeta". Wpychanie problemu w głąb nie okazało się wariantem optymalnym. Ktoś to umiejętnie wykorzystał ze szkodą dla nas wszystkich. Dziś zawisła groźba odłączenia Niemenczyna od rejonu wileńskiego. Przeciwstawiamy się temu całą mocą, ponieważ byłoby to złem zarówno dla rejonu, jak i dla samego Niemenczyna. Ale musimy tu z goryczą stwierdzić, że część winy za zaistniałą sytuację ponosimy również sami. A milczenie i rzekoma jednogłośność wcale nie zawsze są wariantem optymalnym.

Jan Mincewicz,
członek Związku Polaków na Litwie

W szkole wiejskiej zginęły pieniądze, skrupulatnie przeszukano wszystkich uczniów, ale złodzieja nie wykryto

Szmon

Do redakcji zadzwonili oburzeni rodzice jednej ze szkół podwileńskich - w szkole nauczycielce zaginęły pieniądze, więc pedagodzy zorganizowali totalne sprawdzanie dzieci, włącznie z ich rozbieraniem. Jak mówili rodzice - do naga.

Zdając sobie sprawę z delikatności tematu, pomijamy nazwę szkoły, jak też nazwiska nauczycieli, którzy wpadli na pomysł przeszukiwania zaginionych pieniędzy w zakamarkach odzieży i tornistrów uczniów. Nie tylko podejrzanych, ale wszystkich, całej szkoły.

Nauczyciele zauważyli, że od trzech lat od czasu do czasu giną w szkole rzeczy i pieniądze. Przeważnie z pokoju nauczycielskiego. Przyłapano pewną uczennicę, która mocno żałowała swego uczynku. Tym razem, gdy stało się wiadome, że znów zginęły pieniądze, dziewczynka patrząc prosto w oczy nauczycielom mówiła :"To nie ja, ja tego już nie robię"...

Torebka z pieniędzmi, była schowana w szafie w pokoju nauczycielskim. Na parapecie okiennym stała inna torebka, z większą sumą pieniędzy, ale nikt jej nie poruszył. Wzięto siedem czy osiem banknotów po dwa lity z tej schowanej torebki w szafie. Kto ma dostęp do szafy? Wszyscy, a przede wszystkim dyżurni klasowi, którzy przychodzą do pokoju nauczycielskiego po kredę.

Nie stawiamy za zadanie badanie sprawy, nie nasza to misja. Chodzi o zaakcentowanie dość, niestety, nagminnej sytuacji w szkołach, kiedy giną rzeczy, kiedy zdarzają się wypadki wymuszania pieniędzy wśród uczniów. Jak mają postąpić pedagodzy? Jak mają wykrywać złoczyńców? W tej szkole zdecydowano się na ogólny "szmon", co w żargonie więziennym oznacza rewidowanie. Obiektem sprawdzania byli tylko uczniowie. Sprawdzano ubranie, zeszyty, książki, kazano zdejmować buty, bo, jak mówią nauczyciele, obuwie może też być doskonałym schowkiem. Banknotów dwulitowych nie znaleziono. Pracowników szkoły nie sprawdzano. Czyżby dlatego, że dzieci można rewidować, bo są bezbronne, pozwolą na "szmon" i będą milczeć. W rozmowach z dziennikarzami uczniowie nie powiedzieli, że ten wypadek ich obraził czy poniżył godność osobistą. Wręcz odwrotnie, mówili, że skoro jest ktoś złodziejem, to trzeba go wykryć i że taki sposób jest najlepszy. Niektórzy nawet mówili, że to przeszukiwanie ich śmieszyło. W szoku byli natomiast niektórzy rodzice, którzy dostrzegli w tym naruszenie praw dziecka. Mieli rację? Zapewne tak. Czy pedagodzy, w tak drażliwej sprawie, mogli pozwolić na samosąd? Do wykrywania złodziei jest przecież policja, być może zadziałałaby bardziej efektywnie?

Dyrektor tej szkoły na zebraniu uczniów w dniu następnym przeprosił ich za zbyt drastyczne posunięcia grona pedagogicznego. W tamtym dniu, gdy przeprowadzano rewizję, był na zebraniu dyrektorów w wydziale oświaty. Poprosił też uczniów, by sami wykryli wśród siebie złodziei, a gdyby wpadli na trop, zawiadomili nauczycieli. Nawet anonimowo.

Czy wyżej opisany wypadek jest grzechem jednej szkoły? Zapewne, nie. Może nauczyciele, którzy znaleźli się w podobnej sytuacji, zechcą się podzielić własnym doświadczeniem? Pogaduje się o tym, że w przyszłości każda szkoła będzie miała własnego ochroniarza. Czyżbyśmy doszli do takiego stanu, że goryl będzie dbać o porządek w szkołach?

Krystyna Adamowicz

CENY ŻYWNOŚCI

Ceny w Lt za kg/l
Na targowiskach wileńskich

	Rynek Kalwaryjski	*Rynek „Hale”*
Mięso i wędliny		
Kurczaki	7,50-4,90	6.90
Kury	9,20	8,80
Farsz kurzy	7,20	6,80
Indyk	17	-
Indycze skrzydła	7,90-6,20	7,60
Indycze udka	8,20	8,40
Wieprzowina z kością	8-7	8
Wieprzowina bez kości	10	11
Świeża słonina	6-5	6-4
Schab	16 –14	15-14
Cielęcina bez kości	12 – 11	12 - 10
Żeberka cielęce	7	6,50
Żeberka wieprzowe	9-7	9 - 8
Wieprzowe nogi szt.	2	1,50
Wątróbka wieprzowa	8	8,20
Wątróbka wołowa	7,00	6,50
Wątróbka cielęca	14-13	12-11
Wołowina bez kości	9	8
Baranina bez kości	18	17
Parówki	7-8 8	
Świeży boczek	12-8	11-7
Sadło	3	3,30
Jelita grube 1m	2	1,5
Jelita cienkie 1m	1	1
Wędzona szynka wieprzowa	18-17	17-14
Boczek wędzony	12-11	12-10
Schab wędzony	20-19	20-17
Kiełbasa wiejska	24-14	19-14
Wędzone parówki	13-12	13-11
Wędzona słonina	10-7	11-6
Wędzone żeberka wieprzowe	9	9 - 8,50
Nabiał		
Śmietana	8-7	8
Twaróg	6-7	5-6
Masło	13	12-11
Mleko	1,30	1,20
Inne produkty		
Jajka	1,20 – 1,60	1,50 – 1,80
Jajka wiejskie	3,50	3,20
Olej	4 – 5,50	4,30 – 5,80
Śledzie z głowami	5,50	5,40
Śledzie filety	6,70	6,30
Dorsz	7	6,80
Flądra	4,80	4,50
Żywy karp	7,70	7,50
Karp gorącego wędzenia	14	13-12
Cukier	3,20-3,10	3,10
Mąka 2 kg	2,50	3,00
Kawa “Jacobs” 250 g	9,50	9
Kawior czerwony 140g	9,40	9,50
Rodzynki 1 kg	7	6,50
Mąka ziemniaczana	4	4,30
Orzechy ziemne	5	4
Suszone śliwy z pestką	7	6-8
Świeże pomidory	6-3,50	6-3,00
Selery	3	2,50
Pieczarki	7-5	6,50
Cebula	1,50-1,30	1,30-1,00
Cebula nasienna	12-7,50	10-8,00
Marchew	1-0,80	1-0,90
Buraczki	1	0,80
Kapusta	1,50	1,20
Jabłka	3,00-2,00	2,40-1,80
Banany	3-2,80	3,20-2,70
Miód	22	23-20
Słoiczek chrzanu 200 g	2,00	

Pęczek świeżej sałaty kosztuje 1,50 - 1,00Lt. Natomiast pęczek rzodkiewek od 1,50 Lt do 0,60 Lt, zielonej cebuli – 1Lt - 0,60 Lt. Na obu rynkach dużo było rzodkiewki, zielonej cebuli i pomidorów. Nadal droga jest pierwsza rozsada. Jeden krzak pomidora kosztuje 1,50 -1,00Lt, tyleż kosztuje sadzonka ogórka. Jedna papryka po 0,80 Lt, a seler po 0,40 -0,30Lt. Drogie są również sadzonki kapusty, kalarepy, kalafiorów. W zależności od dorodności od 0,60 do 0,30 Lt.

Na Rynku Kalwaryjskim nadal sprzedawano małe białe indyczątka, które można wyhodować do 30 kilogramów, po 22 lity sztuka oraz małe gęsiątka po 17 litów za sztukę.

J. T.

Aktualnie na świecie z telefonów komórkowych korzysta 300 mln użytkowników

Telefon - to nie luksus

Jeszcze przed 10 laty na zainstalowanie telefonu, szczególnie w domu, mógł sobie pozwolić wcale nie każdy. Po pierwsze, trudno było o uzyskanie numeru, po wtóre, była to dość droga przyjemność. Dziś nie jest ona wprawdzie też zbyt tania, ale ludzie się przekonali, że nie jest to luksus, bądź zbędny mebel w domu. Wręcz odwrotnie, telefon wyręcza nas w bardzo wielu sytuacjach, oszczędza nasz czas i pieniądze. Zresztą, w ciągu ostatnich lat zmienił nie tylko tryb życia, ale niektórym poprawiła się też sytuacja materialna.

Telefon stał się nieodłączną częścią naszego życia szczególnie w pracy, szczególnie, jeśli ktoś prowadzi jakiś biznes. Dlatego bardzo w porę przed kilkoma laty weszły na rynek wewnętrzny telefony komórkowe. Owszem, są one jeszcze dość drogie, ale często wyświadczają nam bardzo cenne usługi i dlatego się opłacą.

Aktualnie na świecie z telefonów komórkowych korzysta już 300 mln użytkowników. Liczba ich stale rośnie. Specjaliści przewidują, że do 2000 roku użytkowników będzie już 800 mln, a jeszcze za 4 lata cały miliard. W tej chwili na Litwie mamy 2 operatorów komunikacji komórkowej. Prognozy mówią, że z biegiem czasu większość użytkowników u nas również przejdzie na łączność komórkową.

“Ericsson” ma 100 lat

Na litewski rynek weszła ostatnio nowa szwedzka firma telekomunikacyjna “Ericsson”. Firma istnieje już 100 lat. Ma 140 przedstawicielstw na całym świecie i należy do niej 35 procent urządzeń telekomunikacyjnych na rynkach świata.

Ten międzynarodowy kolos opracował już całą strategię pracy na rynkach bałtyckich. Na początku powinna to być praca informacyjna. Potencjalnego klienta trzeba uprzednio przekonać do komórki, usług firmy, odpowiednio go przeszkolić i, oczywiście, zachęcić. Łączność komórkowa nie jest już nowością, na rynku jest sporo konkurentów, a więc trzeba się pogimnastykować, by zdobyć klienta. Dlatego “Ericsson” w Wilnie przy ul. Vokiečių 26 otworzył już swoje przedstawicielstwo, którym kieruje Rimas Pangonis. Odbyła się już właśnie prezentacja nowego T klasy telefonu “Ericsson T 18s”.

Trzy podstawowe klasy

Są trzy podstawowe klasy telefonów komórkowych.

Klasa A - to raczej najprostsze i najtańsze. Są to telefony, które najczęściej kupują klienci po raz pierwszy.

Klasa R - telefony do szczególnych potrzeb, odporne na wodę, kurz, można przez nie przesyłać przekazy bankowe itp.

Klasa T - to aparaty stylowe. Odpowiednia jakość, forma, wygląd, kolor. Wymogi dnia dzisiejszego nie ograniczają się już tylko do sprawnego funkcjonowania aparatu. Musi on być dogodny w użytku, mieć odpowiedni kształt, który nam odpowiada, a także kolor. Słowem, nowoczesny aparat telefoniczny, oprócz tego, że powinien spełniać wszystkie wymogi techniczne, musi odpowiadać ogólnemu stylowi użytkownika, reprezentować charakter, temperament itp.

Ericsson T 18s

Jest to jeden z najnowszych telefonów, które wkraczają na rynek litewski, przeznaczonych dla wyjątkowo wymagających klientów, gdyż pełnią wiele funkcji. Aparat jest malutki - 105x49x24 mm i waży 146 gramów. Jednej bateryjki wystarcza na 4 godziny aktywnych rozmów i prawie 100 godzin w reżymie dyżurnym.

Z aparatu T18s do 10 numerów nie wykręcając ich możemy dzwonić wypowiadając tylko odpowiednie hasło lub imię osoby, do której chcemy dzwonić. Aparat zapamiętuje właśnie 10 imion, bądź haseł. Bardzo ważne jest również to, że aparat nie dzwoni głośno, lecz uporczywie wibruje, aż do mementu zanim nasz rozmówca się nie odezwie. Wystarczy otworzyć przykrywkę i już można rozmawiać, po zakończeniu rozmowy, wystarczy zamknąć przykrywkę i rozmowa się zakończy. Aparat posiada też dwie strefy działania, co ułatwia kontakty w podróży. Jeśli użytkownik przemieszcza się z jednej strefy działania telefonu, to aparat automatycznie się przełącza na inną strefę. W ten sposób można się porozumieć bez względu na odległość.

Aktualnie „Ericsson” przoduje na światowym rynku telekomunikacyjnym. Specjaliści prognozują, że za kilka, bądź kilkanaście lat, większość obywateli naszego kraju również przejdzie na łączność komórkową.

Julitta Tryk

W “Eko” często drożej

Ostatnio, nie tylko zresztą w sklepach, ale i na targowiskach, stanialy nieco niektóre artykuły spożywcze. Wiele sklepów organizuje wyprzedaż po niższych cenach produktów, których kończy się termin użycia. Przed kilkoma laty na wzór zagraniczny powstały u nas sklepy “Eko”, w których to można było zrobić tańsze zakupy. Mało tego, jeśli się brało towarów na większą sumę, była jeszcze 10-procentowa zniżka.

Wszystko to tak się zakodowało w naszych umysłach, że nadal z przyzwyczajenia wiele osób chodzi po zakupy do sklepów “Eko”. Tymczasem w tych sklepach dawno już nie ma żadnych zniżek, a wiele artykułów jest droższych niż w normalnych, a niekiedy nawet ekskluzywnych sklepach.

W “Eko” najczęściej są tańsze alkohole, proszki do prania, orzechy, czasem jakieś szampony. Natomiast wszystkie artykuły pierwszej potrzeby są zwykle drogie. Niemiłosiernie drogie są wszystkie jarzyny i warzywa. Te ciągłe reklamy, że w “Eko” taniej, są najzwyklejszą bzdurą i oszukiwaniem ludzi.

Właśnie przed dwoma dniami odwiedziłam “Eko” w Fabianiszkach. Kupujących wprawdzie nie brak, bo jest to dość duży sklep, w którym można zrobić wszystkie zakupy naraz. Od 30 do 60 centów są tańsze niemal wszystkie alkohole, jajka, drugiego gatunku mięso, farsz mięsny, czarne i zielone oliwki, niektóre soki oraz szampony do włosów. Chleb, masło, białe sery, twaróg, śmietana oraz inny nabiał są droższe niż w innych sklepach.

Bardzo natomiast drogie są wszystkie warzywa. Pomidory sięgają 7 litów za kilogram, podczas, gdy w normalnych sklepach cena ich waha się w ramach 6-5, w niektórych kioskach można je kupić za 4,50 Lt. Świeże ogórki były po 6 litów, choć w wielu placówkach są już nawet po 3,50 Lt. Podobna sytuacja jest, jeśli chodzi o szczypiorek, jabłka, pekińską kapustę, pieczarki, cytryny, ziemniaki itp. Krócej mówiąc, artykuły spożywcze pierwszej potrzeby są tu znacznie droższe niż w innych sklepach.

Nie każdy człowiek codziennie pije wino lub wódkę, kupuje szampony, soki albo oliwki.

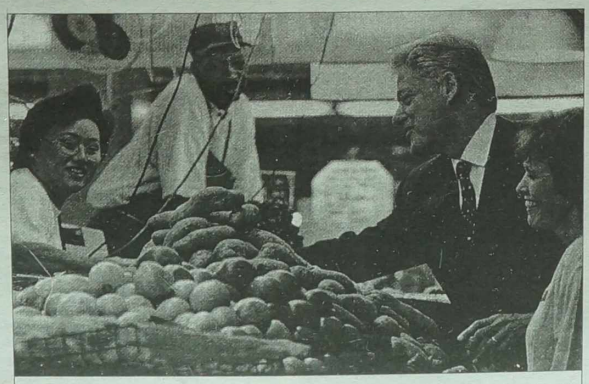

Wbrew powszechnemu przekonaniu, na rynkach kupują nie tylko ci, co mają niezbyt zasobną kiesę. Prezydent USA Bill Clinton również bardzo chętnie robi czasem zakupy na miejscowych targowiskach

Fot. EPA-ELTA

Takie rzeczy najczęściej się kupuje na przyjęcia, ale ich też nie urządzamy zbyt często.

Ostatnio “Eko” nie tylko w Fabianiszkach, ale i w innych dzielnicach przestało być ekonomiczne. Wręcz odwrotnie, wielu ludzi unika tych sklepów, bowiem już się porządnie nabrali.

J.T.

Bankowość

Dochód 2 mln litów

Według niepotwierdzonych do końca danych, w ciągu 4 miesięcy br. bank “Snoras” uzyskał prawie 2 mln zysku. W końcu kwietnia portfel kredytów wynosił 185, 9 mln litów, czyli od początku roku wzrósł prawie dwukrotnie.

Praktyka wskazuje, że wzrosło także zaufanie klientów do tego banku. Tylko w ciągu miesiąca suma wkładów wzrosła o 2,6 mln litów i w końcu kwietnia wynosiła 102, 5 mln litów. Ogólna suma wkładów i akredytyw na 30 kwietnia br. wynosiła 265,7 mln litów.

W ciągu roku aż sześciokrotnie wzrósł również kapitał banku i wynosi obecnie 148,3 mln litów. Bank od dłuższego czasu ma także dobre wskaźniki pod względem wypłacalności i zabezpieczenia.

In. wł.

Demokracji na Białorusi jest nie mniej niż w innych krajach

Kropli krwi nie przelano

Władimir Garkun jest od 5 miesięcy ambasadorem Republiki Białoruś (RB) na Litwie. Urodził się w rejonie dzierżyńskim na Białorusi 53 lata temu. Białorusin. Żonaty, ma dwoje dzieci. Przed mianowaniem na ambasadora był wicepremierem RB.

- Politycy wielu krajów twierdzą, że na Białorusi nie ma demokracji, każde przejawy której są dławione, a samego prezydenta Aleksandra Łukaszenkę nazywają dyktatorem. Jakie zdanie na ten temat ma Pan ambasador?

- Przytłaczająca większość narodu białoruskiego jest wierna naszemu prezydentowi, który nie pozwolił rozkraść majątku państwowego i broni prawa swego narodu. Demokrację każdy odbiera na swój sposób. Na przykład, my, Białorusini, nie rozumiemy takiej demokracji, kiedy najbardziej demokratyczne kraje, jak to oni o sobie twierdzą, strzelają, bombardują i niszczą ludzi. I jeszcze, co do pańskiego pytania - w okresie, gdy naszym państwem kieruje prezydent Łukaszenka, na Białorusi kropli krwi nie przelano w etnicznych, religijnych lub politycznych konfliktach. Incydenty, przejawy niezadowolenia, pikiety - wszystko to było, ale proszę mi powiedzieć, gdzie ich nie ma? Ale nie ma zaciekłej sprzeczności - ludzie mają możliwość spokojnie pracować i żyć. Ranking znajdującego się od 5 lat u władzy prezydenta Łukaszenki jest najwyższy i bezkonkurencyjny. Demokracji mamy nie mniej niż inne kraje.

- Ostatnio dużo się mówi o zjednoczeniu się Białorusi i Rosji, a nawet wejściu do tego związku Jugosławii. Zrozumiałe jest dążenie Białorusi do zjednoczenia się z potencjalnie najbogatszym na świecie państwem, natomiast jaką korzyść dla Rosji przyniesie związek z Pana krajem?

- Po pierwsze, widzimy, że z rozpadu ZSRR mamy mało korzyści. Po drugie, przecież cała Europa się jednoczy. Białoruś i Rosja mają ogromne doświadczenie we współistnieniu, mamy też wspólne słowiańskie korzenie.

Pyta Pan, kto na tym wygra bardziej? Moim zdaniem, korzyść musi być obustronna, tak będzie przecież sprawiedliwie. Za związkiem opowiedziała się ludność Białorusi podczas referendum i dlatego, jest to, niewątpliwie, życzeniem obu narodów.

Inną sprawą jest to, że na Zachodzie, z ekonomicznego punktu widzenia, nikt nas z otwartymi rękoma nie czeka - będziemy tam gospodarczą konkurencją i to jest naturalne - walka o swoje handlowe interesy w pierwszej kolei, a rynek, który się ukształtował między Białorusią i Rosją, powinien przetrwać długie lata, bowiem ponad 70% obecnego obrotu handlowego Białorusi przypada na Rosję.

Prócz tego, nie przyjęliśmy wytycznych dyktowanych przez Międzynarodowy Fundusz Walutowy i już trzy lata nie dostajemy ani grosza kredytów. Nie przeprowadziliśmy terapii szokowej na swym rynku, chociaż jednoznacznie opowiadamy się za gospodarką rynkową. Obraliśmy jednak stopniowe do niej wchodzenie. I to jest podstawą.

I jeszcze jedno: przecież NATO się rozszerza. A to daje dużo do myślenia.

Odnośnie Jugosławii. Prezydent Slobodan Miloszevic zwrócił się do prezydentów naszych państw o przyjęcie Jugosławii do związku Białorusi i Rosji. Powiem krótko - nie jest to takie proste. Tę sprawę rządy naszych krajów będą bardzo poważnie omawiać.

- Jaki jest stosunek Białorusi do bombardowań Jugosławii przez lotnictwo NATO?

- Absolutnie negatywny. Nasz prezydent oświadczył to oficjalnie. Jesteśmy przekonani, że NATO nie wykorzystało wszystkich politycznych możliwości uregulowania tego konfliktu.

Taka potężna organizacja, największe kraje Europy i świata, moim zdaniem, bardzo poważnie zdyskredytowały siebie. Bombardować ludzi, niszczyć miasta i oświadczać, że to jest "nowy ład", że to jest superdemokratyczne - gdy giną ludzie!

Mnie się wydaje, że NATO przyzwyczaja nas, jak do narkotyku, aby ludzie nie mogli zasnąć, dopóki nie usłyszą wybuchów bomb i przez to złagodzić potępianie tej wojny.

Na Białorusi nie ma konfliktów na tle narodowościowym -twierdzi ambasador W. Garkun

Jakie obiekty bombarduje NATO? Nośniki energii elektrycznej! Ludzie zostają bez prądu. Przecież grozi to wybuchami różnego rodzaju epidemii, chorób. Co dalej? Powiem więcej. Wielu polityków, w tej liczbie i tu, rozumie istotę sprawy, ale "nie wolno mówić".

- Pomówmy nieco o sytuacji mniejszości polskiej na Białorusi. W prasie litewskiej pisano, że białoruskie władze niszczą polskie szkolnictwo, nie pozwalając w Nowogródku, mieście Adama Mickiewicza, na powstanie polskiej klasy, prześladują Związek Polaków na Białorusi, a mianowicie: jego prezesa Tadeusza Gawina sąd w Grodnie uznał winnym obrazy urzędników państwowych i organizowania nielegalnej demonstracji oraz skazał go na karę grzywny w wysokości 300 USD, co, zważywszy na zarobki w Białorusi, jest fantastyczną sumą.

- Jest mi nieco trudno komentować z Wilna te problemy. Podam jednak nieco statystyki: obecnie na Białorusi ukazują się cztery polskojęzyczne gazety i dwa periodyki, Związek Polaków na Białorusi funkcjonuje normalnie, nikt go nie prześladuje, grodzieńska RTV nadaje cotygodniowe audycje w języku polskim. W kraju działa 16 "Domów Polskich", ponad 50 zespołów twórczości amatorskiej, w Grodnie jest polska szkoła, do której uczęszcza 496 dzieci. Polskie klasy są w Mińsku, Brześciu, Nowogródku, Lidzie, Wołkowysku. Uczcie się proszę w jakim chcecie języku. Polaków na Białorusi jest 4,1% - około 418 tys. A ile otwarto nowych kościołów katolickich? A ilu księży z Polski pełni misje duszpasterskie na Białorusi? Czy słyszał Pan o prześladowaniach na Białorusi na tle religijnym?

Na Białorusi nie ma konfliktów na tle narodowościowym.

Co do pańskiego pytania o Związek Polaków na Białorusi (ZPB). W Nowogródku, gdzie zaledwie 5% mieszkańców - to osoby polskiego pochodzenia, są klasy polskie. Jednak ta organizacja chce powołania tam szkoły. Jak na razie, rejonowy komitet wykonawczy rozpatruje tę propozycję i nie wyraził jeszcze zgody na utworzenie takiej szkoły. ZPB nalegał i kilka razy organizował nielegalne demonstracje. Kierownictwo obwodu zdecydowało, że były to ukierunkowane akcje polityczne i ukarało organizatorów grzywnami. Nie należy rozdmuchiwać tego incydentu.

Jak wysoka jest grzywna? Średnia płaca na Białorusi wynosi około 100 USD, komorne 2-3 USD, a pół litra wódki - 90 centów amerykańskich.

- Jak układają się stosunki białorusko-litewskie i czy nie psuje ich dążenie Litwy do NATO?

- Uważamy, że stosunki te są w pełni poprawne. Obroty handlowe między Białorusią i Litwą wyniosły w ubiegłym roku 365 mln USD. Białoruś zajmuje trzecie miejsce wśród partnerów handlowych Litwy. Aktywnie rozwijają się kontakty między naszymi krajami w dziedzinach kultury, oświaty i in.

Czy przeszkadza tym stosunkom dążenie Litwy do NATO? Przecież Litwa nie jest jeszcze członkiem NATO. Nie chciałbym, aby to było przeszkodą. Granice między nami nie muszą być po to, abyśmy się od siebie odgradzali, ale po to, by się przyczyniały do normalnych stosunków dwóch sąsiednich państw.

- Białoruś jest bardzo zadłużona Litwie za dostarczaną litewską energię elektryczną. Kiedy ta sprawa zostanie uregulowana?

- Należy wypracować mechanizm spłacania tego długu (strona białoruska twierdzi, że jest dłużna Litwie 75 mln USD, Litwa - że 100 mln USD). Ale nie należy sądzić, że po wstrzymaniu dostaw prądu na Białoruś ucierpimy wyłącznie my - Litwa też jest zainteresowana sprzedażą swej energii elektrycznej.

Znaleźliśmy wyjście. W tej sprawie rząd Białorusi podjął trzy uchwały. Nasz kraj będzie spłacał dług towarami, których lista jest bardzo obszerna - są to - mazut, nawozy mineralne, chemiczne, włókna syntetyczne, traktory, ciężarówki, surowiec szklany, tłuczeń i wiele in.

Paweł Kobak

Fot. **Marian Paluszkiewicz**

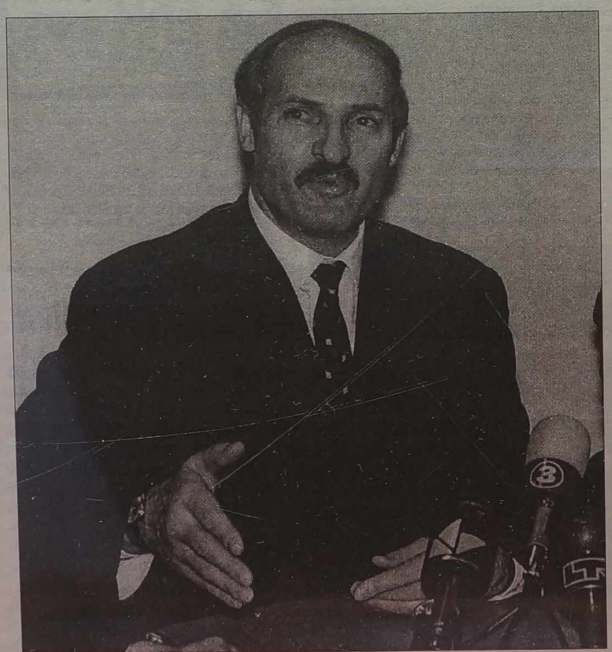

Przytłaczająca większość narodu białoruskiego jest wierna prezydentowi, który nie pozwolił rozkraść majątku państwowego i broni prawa swego narodu. Ranking znajdującego się od 5 lat u władzy prezydenta Łukaszenki jest najwyższy i bezkonkurencyjny

Kurier tv

15 - 21. V

PROGRAM TYGODNIOWY

SOBOTA 15 MAJA

LRT

8.00 – Dzień dobry. 8.55 – Telekatalog. 9.00 – S. "Mini włóczęga". 9.30 – Dla dzieci. 10.00 – Sobota + niedziela. 10.45 – Zdrowie. 11.15 – Żywa przyroda. 11.45 – Szanujmy słowo. 11.50 – Milioner. 12.00 – Tajemnice przeszłości. 12.45 – Koncert. 13.35 – Film dok. 14.50 – Wspomnienie. 15.00 – Technologia i telekomunikacja. 15.30 – S. "Najsłynniejsze zamki Europy". 16.00 – Rozmowa z dyrektorem Teatru Opery i Baletu J. Andrejevasem. 16.25 – S. "Allo, allo". 17.00 – Szkic w objęciach Wilii i Niemna. 17.45 – Koncert. 18.35 – S. "Droga do Avonlea". 19.30 – Prawdziwe historie. 19.55 – Loteria. 20.00 – Jeszcze nie śpij. 20.30 – Panorama. 21.00 - Hotel muzyczny. 21.55 – Formuła 1. 22.10 – S. "Praca nie dla kobiet". 23.00 – Dziennik wieczorny. 23.15 – Film fab. "Niedźwiedzia skóra".

LNK

8.00 – Filmy anim. dla dzieci. 9.00 – Poranne koło. 10.30 – Smacznego. 11.00 – ABC zdrowia. 11.30 – Cztery koła. 12.00 – Podróż dokoła świata w ciągu 80 dni. 13.00 – Świat dziwaków. 14.10 – S. "Czarodziejka". 14.35 – S. "Jeane moich marzeń". 15.00 – S. "Mieszkanie zwierząt". 15.50 – S. "Ned i Stacey". 16.15 – Humor. 16.40 – S. "Gimnazjum pięknej doliny". 17.05 – S. hum. 17.30 – S. "Zwariowana parka". 17.55 – S. "Louisa i Clark". 18.45 – S. "Ziemia: ostatnia walka". 19.30 – "19:30". 19.45 – N-14. 20.00 – To ci rodzinka. 20.45 – Dramat psych. "Ciemne zwierciadło". 22.25 – Film fab. "Żołnierz sukcesu". 23.10 – N-14. 23.25 – Film fab. "Prawdziwa miłość".

BTV

7.30 – Telegra dla rodziny. 8.20 – Ekorózga. 9.05 – S. anim. 9.30 – S. "Bucky O'Hare". 10.00 – Koncert. 11.00 – S. "Komisarz Rex". 11.45 – S. "Wszystko pamiętać 2070". 12.00 – Wiadomości. 12.05 – Cd. serialu. 12.35 – Sport na wesoło. 13.30 – Jestem z wami. 14.00 – Wiadomości. 14.05 – Tak. Nie. 14.50 – Kibir vibir. 16.00 – Wiadomości. 16.05 – S. "Tajemnicze historie". 17.00 – S. "Na zdrowie". 17.25 – Film fab. "Święta ziemia". 18.00 – Wiadomości. 18.05 – Cd. filmu. 19.10 – Walka słów. 20.00 – Wiadomości. 20.15 – Rowerowe show. 20.40 – Film fab. "Royce". 22.20 – Sport. 0.15 – Telegra. 3.15 – 8.00 – DW.

3

8.15 – Teleshop. 8.30 – S. "Książę Śmiałek". 8.55 – S. "Nowe przygody Popeya". 9.15 – Dla dzieci. 9.20 – S. "Alf". 9.40 – S. "Harry i Hendersonowie". 10.05 – S. "Marzyciele z Kalifornii". 10.30 – S. "Nowa Lassie". 11.00 – Wszystko. 11.30 – Kulinarne show. 12.00 – Film fab. 13.30 – Dzika przyroda. 14.00 – Za rogiem. 14.25 – S. "Melrose Place". 15.10 – S. "Żonaty i z dziećmi". 15.40 – S. "Rycerz na kołach". 16.30 – S. "Słoneczny patrol". 17.20 – S. "Tequila i Boneti". 18.10 – S. "Beverly Hills 90210". 18.55 – Kluborama. 19.00 – Wiadomości. 19.20 – Sport. 19.30 – Koło fortuny. 20.00 – Film fab. 21.30 – Film fab. "Szefowa mafii". 23.05 – S. "Ogień". 23.50 – Film fab. "Witaj, Wietnamie".

Wilno

8.00 – Z Wilna. 8.15 – Towary i usługi. 8.25 – Budownictwo. 8.55 – S. "Tajemnicza wyspa". 9.50 – O przyrodzie. 10.45 – Kanał muz. 11.35 – Program A. Politkowskiego. 12.00 – Humor. 12.50 – Aby Litwie było lepiej. 13.20 – Tydzień. 13.50 – Film anim. dla dzieci. 14.20 – Formuła zdrowia. 14.30 – "Ja sama". 15.30 – Koncert życzeń. 16.00 – Skandale tygodnia. 16.30 – Patrol drogowy. 16.45 – S. "Night Man". 17.35 – SW show. 18.05 – Towary i usługi. 18.15 – Show Benny Hilla. 19.10 – S. "Czechow i Ko". 20.00 – U "Jabłka". 20.30 – Kanał muz. 21.05 – Tajemnica urody. 21.35 – Gwiezdna noc. 22.10 – Ci, którzy... 22.30 – Film fab. "Podróżny w deszczu".

11K

9.00 – Dotyk. 10.00 – Kroniki wileńskie. 10.30 – TV region. 11.00 – Mówmy, czytajmy, piszmy. 11.30 – Film dok. "Serbia – nie gasnąca świeca". 12.25 – Na drogach Rosji. 12.40 – Filmy anim. 13.40 – Telegra. 18.00 – S. "Tagard". 19.00 – Salon książek. 19.30 – Filmy anim. 20.00 – Moja Brytania. 20.30 – Paralele. 20.45 – Kronika wydarzeń. 21.00 – Koncert. 22.00 – S. "Tagard".

1 OPT

6.00 – Film anim. 6.05 – Film fab. "Doganiaj wiatr". 7.25 – Słowo duszpasterza. 7.45 – Biblioteka domowa. 8.00, 13.00, 15.55 – Wiadomości. 8.15 – 100 %. 8.45 – Poczta poranna. 9.20 – Kalambur. 9.50 – Smak. 10.15 – Powrót Galerii Tretiakowskiej. 10.45 – Film fab. "Mój młodszy brat". 12.25 – Cywilizacja. 13.15 – W świecie zwierząt. 13.55 – Mądrale i mądralki. 14.25 – Rozmaitości. 14.55 – Piłka nożna. 17.00 – Film fab. "Zorro". 19.00 – Czas. 19.50 – Hokej na lodzie. 21.20 – Sport. 22.20 – Film fab. "Pomarańczowy żołnierz".

PTP

6.00 – Film anim. 6.15 – Film fab. "O dwóch takich, co ukradli księżyc". 7.30 – Film anim. 8.00 – Witaj, kraju. 8.30 – Sam sobie reżyserem. 9.00 – Telegra. 9.45 – Miłość od pierwszego wejrzenia. 10.15 – Złoty klucz. 10.30 – Troski Natalii Warlej. 11.05 – S. "Tarzan. Historia przygód". 12.00, 18.00 – Wiadomości. 12.35 – Tydzień władzy. 13.05 – Na zdrowie. 14.00 – We mgle bzów. 15.00 – Ściśle tajne. 16.00 – Moja rodzina. 17.00 – Stare mieszkanie. Rok 1985. 18.35 – Plac gwiazd. 20.50 – Na powitanie TEFI. 21.00 – Dramat krym. 23.20 – Gorąca dziesiątka. 0.15 – Prędkość.

TVPOLONIA

7.00 – Program dnia. 7.05 – "Klan" – serial prod. pol. 8.15 – Liga przebojów. 9.00 – Wiadomości. 9.10 – "Zaczarowany ołówek" – serial anim. dla dzieci. 9.15 – "Dixie"- serial anim. dla dzieci. 9.30 – Ala i As. 9.50 – Szafiki. 10.20 – Zwierzolub. 10.40 – Brawo, bis. 12.00 – Film na życzenie. 13.30 – "Wielka Mała Emigracja" – film dok. 14.00 – "Molly" – serial prod. pol.-angiel. 14.30 – Piraci – teleturniej. 15.00 – Muzyczny Festiwal – Łańcut'99. 15.30 – Magazyn Polonijny z Wielkiej Brytanii. 16.00 – Wieści polonijne. 16.15 – Mówi się. 16.35 – Ludzie listy piszą. 17.00 – Teleexpress. 17.15 – Benefis Ryszarda Poznakowskiego. 18.15 – "Złotopolscy" – serial prod. pol. 19.05 – Teledyski na życzenie. 19.15 – Dobranocka. 19.30 – Wiadomości. 19.50 – Prognoza pogody. 19.54 – Sport. 20.05 – IV Gala Piosenki Biesiadnej. 21.15 – "Kawalerskie życie na obczyźnie" – komedia prod. pol. 23.00 – Panorama. 23.26 – Prognoza pogody. 23.30 – Program rozrywkowy. 0.15 – Powitanie widzów ameryk. 0.20 – "Złotopolscy" – serial prod. pol. 1.10 – Teledyski na życzenie. 1.20 – "Pampalini, łowca zwierząt" – serial anim. dla dzieci. 1.30 – Wiadomości. 1.50 – Sport. 1.54 – Prognoza pogody. 2.00 – IV Gala Piosenki Biesiadnej. 3.05 – "Kawalerskie życie na obczyźnie" – komedia prod. pol. 4.46 – Panorama. 5.12 – Prognoza pogody. 5.50 – Teledyski na życzenie. 6.05 – Benefis Ryszarda Poznakowskiego.

POLSAT

6.00 – Disco relax. 7.00 – Oskar. 7.30 – W drodze – magazyn redakcji programów religijnych. 8.00 – "Faceci w czerni" – serial anim. dla dzieci. 8.25 – "Power Rangers" – serial komiksowy. 8.50 – "Kalambury" – program dla dzieci. 9.20 – Talent za talent. 9.50 – Owocmocna lista przebojów. 10.00 – "Strażnik Teksasu" – ameryk. serial sensac. 10.55 – "W pogoni za latem" (USA). 12.50 – "Simon Bolivar" (Hiszpania-Włochy-Wenezuela). 14.30 – Family secrets. 15.00 – Gospodarz: gra-zabawa. 15.30 – Oskar. 16.00 – Informacje. 16.10 – Zepter sport magazyn. 16.20 – "Człowiek, którego nie ma" – serial sensac. USA. 17.15 – "Młody Indiana Jones" (USA). 18.10 – "Xena, wojownicza księżniczka" – serial fantasy USA. 19.05 – Disco Polo Live. 20.00 – Idź na całość – show z nagrodami. 21.00 – Macie co chcecie, czyli najlepsi na świecie. 21.30 – Adam i Ewa. 22.00 – "Elektroniczny człowiek" – thriller USA. 23.45 – "Opowieści z krypty" (USA). 0.15 – Playboy 1.15 – "Ostre spięcie" (USA). 3.00 – Muzyka na bis.

NIEDZIELA 16 MAJA

LRT

8.00 – „Świąteczne myśli". 8.25 – Nowości Kościoła katolickiego. 8.30 – Program dla wsi. 9.00 – Kraina moralności. 9.30 – Ratuj przyjaciela. 10.00 – Niedzielne lotto. 11.00 – W świecie koszykówki. 11.30 – Słowo chrześcijanina. 11.40 – Magazyn "Labas". 12.00 – Narodowa geografia. 12.55 – Koncert życzeń. 14.00 – Formuła 1. 16.00 – Popołudnie z A. Czekuolisem. 16.30 – S. "Domek na prerii". 17.30 – Ruletka w kawiarni Konrada. 18.00 – Dookoła świata na rowerach. 18.15 – Na arenie sportowej. 18.40 – Pieśni Jarosława Ciechanowicza. 19.30 – Tydzień w Sejmie. 20.00 – Jeszcze nie śpij. 20.30 – Panorama. 21.00 – LRT. 21.10 – Film dok. "Drzewo życia". 22.10 – Zamknięcie studenckich mistrzostw SELL. 22.30 – Rozmowy bałtyckie. 23.00 – Dziennik wieczorny. 23.15 – S. krym.

LNK

8.00 – Filmy anim. dla dzieci. 9.35 – Nasze zwierzęta. 10.00 – Kuchnia pani Grażyny. 10.30 – Salon białego kota. 11.00 – ABC zdrowia. Choroby płuc. Kłopoty seksualne mężczyzn. 11.30 – Filmy dok. 13.00 – Świat dziwaków. 14.10 – S. "Czarodziejka". 14.35 – S. "Jeane moich marzeń". 15.00 – S. "Mieszkanie zwierząt". 15.50 – S. "Zainfeld". 16.15 – Złotko. 16.40 – S. "Gimnazjum pięknej doliny". 17.10 – S. "Babilon". 18.00 – Komedia "Genevieve". 19.30 – "19:30". 19.35 – Panorama tygodnia. 20.00 – Telelotto. 20.50 – Film fab. "Przebudzenia". 22.55 – Sport. 23.05 – Historie z duchami. 23.50 – N-14. 0.05 – Jeszcze nie wieczór.

BTV

8.00 – Dla dzieci. 8.30 – Program religijny. 9.30 – S. "Na zdrowie". 10.00 – S. "Na północ". 11.45 – S. "Czarny port". 12.00 – Wiadomości. 12.05 – Cd. serialu. 12.35 – Sport na wesoło. 13.00 – Na jednym końcu haczyk. 13.30 – Rowerowe show. 14.00 – Wiadomości. 14.05 – Koncert życzeń. 15.15 – Kibir vibir. 16.00 – Wiadomości. 16.05 – S. "Tajemnicze historie". 17.00 – Sport. 18.00 – Wiadomości. 18.05 – Program sportowy. 18.55 – Znajomość z Kenią. 19.10 – Telegra dla rodziny. 20.00- Wiadomości. 20.15 – Film krym. "Z zamkniętymi oczami". 21.55 – Przegląd krym. 22.20 – S. "Powrót". 23.55 – Telegra. 1.55 – 6.15 – DW.

3

8.15 – Teleshop. 8.30 – Filmy anim. 9.40 – Okno na przyrodę. 10.05 – S. "Marzyciele z Kalifornii". 10.30 – S. "Nowa Lassie". 11.00 – Zaśpiewajmy. 11.30 – Eridan. 12.00 – Komedia "Roztargniony profesor". 13.30 – Magazyn filmowy. 14.00 – Niech żyje król. 14.25 – S. "Telefon pomocy 911". 15.10 – S. "Żonaty i z dziećmi". 15.30 – Sport. 18.55 – Kluborama. 19.00 – Wiadomości. 19.15 – Akcenty tygodnia. 19.30 – Kamera VRS. 20.00 – Film fab. 21.40 – Bez tabu. 22.10 – Przegląd NBA. 23.40 – Sport na świecie. 0.10 – Wszystko. 0.40 – S. "W archiwum X".

Wilno

8.00 – S. "Tajemnicza wyspa". 8.25 – Kanał muz. 9.00 – Paluszki lizać. 9.30 – Lekarz domowy. 10.00 – Z Moskwy. 10.30 – Tajemnice urody. 11.00 – Towary i usługi. 11.10 – Lekcja jęz. litewskiego. 11.25 – Film fab. "Ucieczka zająca przez pola". 14.00 – Telefon 235560. 14.30 – NYCOMED zaleca od bólu. 14.40 – S. "Czechow i Ko". 15.30 – Kamień węgielny. 16.00 – Towary i usługi. 16.10 – Stolica. 16.30 – Patrol drogowy. 16.45 – Wileńska Jutrzenka. 17.00 – Humor. 17.30 – Jesteś świadkiem. 18.00 – Sprawozdawca. 19.00 – Film fab. "Podniebne asy". 21.05 – Muzyka. 22.05 – Wyniki. 23.15 – Nocna rozmowa.

11K

9.00 – Godzina siły ducha. 10.00 – Litwa Wschodnia. 10.30 – TV regionalna. 11.00 – Dla ogrodników. 11.30 – Turystyka. 12.00 – XL-Music. 12.30 – Koncert uczniów powiatu wileńskiego. 13.00 – Telegra. 18.00 – S. "Tagard". 19.00 – Europa dziś. 19.30 – Po prostu pies. 19.50 – Fotoklub. 20.00 – Salon książek. 20.30 – Aktorzy filmowi. 21.00 – S. "Tagard". 22.00 – Humor. 22.30 – S. "Romans na wczasach".

1 OPT

6.00 – Film anim. 6.10 – Komedia "Dziwacy". 7.30 – Film anim. 8.00, 13.00 – Wiadomości. 8.15 – Notatki. 8.30 – Dopóki wszyscy w domu. 9.10 – Gwiazda poranna. 10.00 – Dla wojskowych. 10.35 – Graj, harmonio. 11.00 – Dla rolników. 11.30 – S. "Wszystkie podróże ekipy Cousteau". 12.25 – Panorama śmiechu. 13.15 – Klub podróżników. 14.00 – Piłka nożna. 14.30 – Klub W. Disneya. 15.20 – Pamiętam... kocham... 15.55 – Hokej na lodzie. 19.00 – Czas. 19.35 – Film fab. "Zamknięty". 21.30 – Nowości kulturalne. 21.50 – Klosz. 22.20 – Film krym. "Ostrożnie! Czerwona rtęć".

PTP

6.00 – Film anim. 6.30 – Dla wojskowych. 7.00 – Program dla wsi. 7.30 – Poczta Rosyjskiej TV. 8.00 – Witaj, kraju. 8.30 – Ustami dziecka. 9.00 – Anchlage. 9.30 – Miasteczko. 10.00 – Rosyjskie lotto. 10.40 – Świat książek. 11.05 – S. "Tarzan. Historia przygód". 12.00 – Wiadomości. 12.30 – Federacja. 13.10 – Godzina w parlamencie. 14.10 – S. "Prawo i porządek". 15.00 – Rozmowy o zwierzętach. 16.00 – Film fab. "Krwiopijcy". 18.00 – Zwierciadło. 18.55 – Film fab. "Patriota". 20.30 – Na powitanie TEFI. 20.45 – Postscriptum. 21.40 – Oddział dyżurny. 22.10 – Film fab. "Witaj Babilonie".

TVPOLONIA

7.00 – Program dnia. 7.05 – Notacje. 7.35 – Słowo na niedzielę. 7.40 – "Złotopolscy" – serial prod. pol. 8.30 – Od Sany do Adenu – Jemen. 8.50 – Dzień dobry na dzień dobry. 9.45 – Goniec kulturalny. 10.00 – "W labiryncie" – serial prod. pol. 11.00 – Hulaj dusza. 11.30 – "Mała Księżniczka" – serial anim. prod. ang. 12.00 – Muzyczne koło – teleturniej rodzinny. 12.30 – Magazyn Polonijny z Niemiec. 13.00 – Transmisja Mszy Świętej. 14.05 – Teatr familijny: "Żywoty Wowry wśród żywotów świętych". 14.45 – Podwieczorek... z Polonią. 15.30 – "Igor Mitoraj – więzy" – film dok. 16.30 – Czy nas jeszcze pamiętasz. 17.00 – Teleexpress. 17.15 – "Hrabia Kaczula" – serial anim. dla dzieci. 17.40 – "Królowa przedmieścia" – melodramat prod. pol. (1938). 19.00 – Teledyski na życzenie. 19.15 – Dobranocka. 19.30 – Wiadomości. 19.50 – Prognoza pogody. 19.54 – Sport. 20.00 – "Sprawa się rypła" – film fab. prod. pol. 21.20 – Muzyczny gwiazdozbiór. 21.45 – Latarnik – magazyn kulturalny. 22.15 – Taksówka Jedynki. 22.30 – Panorama. 22.56 – Prognoza pogody. 23.05 – "Dzieje kultury polskiej" – film dok. 0.05 – Teledyski na życzenie. 0.15 – Powitanie widzów ameryk. 0.20 – "Matki, żony i kochanki" – serial prod. pol. 1.20 – "Przygody Bolka i Lolka" – serial anim. dla dzieci. 1.30 – Wiadomości. 1.50 – Sport. 1.54 – Prognoza pogody. 2.00 – "Sprawa się rypła" – film fab.prod. pol. 3.20 – Muzyczny gwiazdozbiór. 3.45 – Latarnik – magazyn kulturalny. 4.15 – Taksówka Jedynki. 4.30 – Panorama. 4.56 – Prognoza pogody. 5.00 – "Królowa przedmieścia" – melodramat prod. pol. 6.15 – Teledyski na życzenie. 6.30 – Hulaj dusza.

POLSAT

6.00 – Disco Polo Live. 7.00 – Twój lekarz. 7.15 – Wystarczy chcieć. 7.30 – Jesteśmy – magazyn redakcji programów religijnych. 8.00 – "Rupert" – serial anim. dla dzieci. 8.30 – "Power Rangers" – serial komed. 9.00 – Kalambury – program dla dzieci. 9.30 – Dyżurny satyryk kraju. 10.00 – Disco relax. 11.00 – "Oni, ona i pizzeria" – serial komed. USA. 11.30 – "Sabrina, nastoletnia czarownica" – serial komed. 12.00 – "Zapytaj Harriet" – serial komed. USA. 12.30 – "Tecumseh" (USA). 14.25 – Klub Polsatu. 14.35 – "Młody Indiana Jones" (USA). 15.30 – Rekiny kart: gra-zabawa. 16.00 – Informacje. 16.10 – Zepter sport magazyn. 16.20 – 100% dla stu: gra-zabawa. 16.45 – Miłość od pierwszego wejrzenia. 17.20 – "Xena, wojownicza księżniczka" – serial fantasy USA. 18.15 – "W słońcu Kalifornii" – serial USA. 19.05 – Idź na całość – show z nagrodami. 20.05 – "Strażnik Teksasu" – ameryk. serial sensac. 21.00 – "Chłopaki na bok" (USA). 23.05 – Na każdy temat. 0.05 – Magazyn sportowy. 1.30 – Muzyka na bis.

PONIEDZIAŁEK 17 MAJA

LRT

6.00 – Dzień dobry. 7.30 – S. "Teletubbies". 8.00 – Prawdziwe historie. 8.25 – Milioner. 16.00 – Tydzień w Sejmie. 16.30 – Wiadomości (ros.). 16.40 – Horyzonty. 17.00 – S. "Druga B". 17.30 – S. "Rodzina Fallerów". 18.00 – Tradycje. 18.30 – Wiadomości. 18.45 – Telekatalog. 18.50 – Biznes dnia. 19.00 – 01, 02, 03. 19.20 – Siedem dni Kowna. 19.55 – Loteria. 20.00 – Jeszcze nie śpij. 20.30 – Panorama. 21.00 – Film dok. "Zanikający świat". 21.55 – Wspomnienie. 22.00 – Rozmowa z sędzią Sądu Konstytucyjnego Egidijusem Kurisem. 22.30 – Okres twórczy. 23.00 – Dziennik wieczorny. 23.15 – Jazz.

LNK

6.00 – Teleshop. 6.15 – Poranne koło. 8.05 – Sport. 8.15 – S. "Niewinne kłamstwo". 9.00 – S. "Słoneczne wybrzeże". 9.40 – S. "Bez domu jest źle". 10.10 – Teleshop. 10.40 – S. "Prawdziwa miłość Heleny". 11.25 – Nurty. 12.15 – Kuchnia pani Grażyny. 12.40 – ABC zdrowia. 13.05 – Salon białego kota. 13.35 – S. "Jeane moich marzeń". 14.00 – S. "Niewinne kłamstwo". 14.45 – Teleshop. 15.00 – S. "Marisol". 15.25 – Dramat krym. 16.15 – S. "Żar młodości". 17.00 – S. "Bez domu jest źle". 17.25 – S. "Słoneczne wybrzeże". 18.10 – S. "Prawdziwa miłość Heleny". 19.00 – S. "Marisol". 19.30 – "19:30". 19.50 – Program inform. 20.00 – Babie lato. 21.00 – Film fab. "Hornblower". 22.00 – Od... do. 22.30 – "22:30". 22.45 – Forma. 23.15 – Film fab. "Otwarcie sezonu".

BTV

6.15 - S. "Dziennik Danieli". 7.00 - S. "Kamila i Nano". 8.30 - S. "Kobieta pachnąca kawą". 9.20 - Bitwa morska. 10.50 - Przegląd krym. 11.10 - Sport na wesoło. 12.00 - Jestem z wami. 12.30 - S. "Czarny port". 13.15 - S. "Tajemnicze historie". 15.00 - Koncert. 15.55 - Rowerowe show. 16.15 - S. "Dziennik Danieli". 17.10 - S. "Kamila i Nano". 18.00 - Wiadomości. 18.05 - S. "Kamila i Nano". 19.00 - S. "Kobieta pachnąca kawą". 20.00 - Wiadomości. 20.25 - S. "Kobra". 21.15 - Gorąca linia. 21.35 - S. "Góralka". 22.30 - Wiadomości. 22.45 - Program muz. 23.15 - S. "Szczury wodne". 24.00 - Telegra. 2.00 - 6.15 - DW.

3

6.35 - S. "Beethoven". 6.55 - S. "Zorro". 7.20 - Teleshop. 7.35 - S. "Potajemne sentymenty". 8.00 - S. "Maria Jose". 8.45 - S. "Santa Barbara". 9.35 - S. "Uroczy i dzielni". 10.00 - Teleshop. 10.25 - Kulinarne show. 10.50 - Akcenty tygodnia. 11.20 - Okno na przyrodę. 11.45 - S. "Harry i Hendersonowie". 12.10 - S. "Piękność". 13.00 - S. "Policjanci z Miami". 13.45 - S. "Dziennik Ufo". 14.15 - Przegląd NBA. 14.45 - S. "Beethoven". 15.10 - S. "Zorro". 15.30 - S. "Santa Barbara". 16.20 - S. "Piękność". 17.10 - S. "Potajemne sentymenty". 17.35 - S. "Uroczy i dzielni". 18.05 - Tego jeszcze nie było. 18.10 - S. "Maria Jose". 19.00 - Wiadomości. 19.20 - Sport. 19.30 - Za rogiem. 20.00 - S. "Melrose Place". 21.00 - Z obu stron muru. 21.30 - Sektor X. 21.55 - Wiadomości. 22.05 - S. "Prawo i porządek". 23.00 - S. "Szpital polowy". 23.25 - Kanał muz. 24.00 - S. "Nowojorscy gliniarze".

W

8.00 - Sprawozdawca. 9.00 - Z Moskwy. 9.10 - Skandale tygodnia. 9.40 - "Oboz". 11.00 - Z Moskwy. 11.10 -Dzień po dniu. 13.00 - Z Moskwy. 13.10 - Znak jakości. 13.20 - Zwycięża najszybszy. 13.35 - S. dla dzieci. 15.00 - Kanał muz. 15.35 - W świecie ludzi. 16.00 - Z Moskwy. 16.20 - Patrol drogowy. 16.30 - S. "Grace w opałach". 17.05 - Film dok. o przyrodzie. 18.00 - Z Wilna. 18.15 - Jesteś świadkiem. 18.45 - Towary i usługi. 19.00 - Telefon 235560. 19.30 - Z Moskwy. 20.00 - S. "Chęć mordowania". 21.45 - Patrol drogowy. 22.00 - Z Wilna. 22.15 - S. "Grace w opałach". 22.45 - Katastrofy tygodnia. 23.30 - Kanał muz.

TK

10.00 - Telegra. 16.00 - Linia ogłoszeń. 16.30 - Salon książek. 17.00 - S. "Zakazana kobieta". 17.50 - Warto odwiedzić. 17.55 - Puls Wilna. 18.10 - Terytorium. 18.35 - Eurosport. **19.00 - Wiadomości (pol.).** 19.10 - S. "Zakazana kobieta". 20.00 - Program region. 20.30 - Warto odwiedzić. 20.35 - Film-spektakl. 22.15 - Puls Wilna. **22.25 - Wiadomości (pol.).** 22.35 - Eurosport.

1 OPT

15.00 - S. "W imię miłości". 16.00 - Wiadomości. 16.15 - Zgadnij melodię. 16.35 - Tu i teraz. 17.10 - Program W. Poznera. 17.50 - Film fab. 18.45 - Dobranoc, dzieci. 19.00 - Czas. 19.45 - S. "Góral". 20.45 - Spojrzenie. 21.30 - A jednak. 21.45 - Film fab. "Opowieść ognistych lat".

PTP

5.00 - Witaj, Rosjo. 5.20 - Wszyscy mówią. 5.45 - Telegra. 7.15 - Oddział dyżurny. 7.45 - Towary pocztą. 8.10 - S. "Milady". 9.00, 15.00, 18.00, 22.05 - Wiadomości. 14.15 - Muzyka. 14.30 - S. "Pierwsze pocałunki". 15.30 - Wieża. 15.55 - Na powitanie TEFI. 16.10 - Homeopatia i zdrowie. 16.20 - Dramat krym. "Kobieta na morzu". 17.30 - S. "Tak, pani ministrze". 18.40 - Szczegóły. 18.50 - Miłość od pierwszego wejrzenia. 19.25 - Komedia "Nowy odeon". 20.45 - Akuna matata. 21.50 - Oddział dyżurny. 22.35 - Auto-Moto-Sport.

TVPOLONIA

7.00 – Program dnia. 7.05 – Dziennik krajowy. 7.30 – Droga do NATO. 8.00 – Szafiki. 8.30 – "Molly" – serial prod. pol.-angiel. 9.00 – Wiadomości. 9.10 – Czasy – katolicki magazyn informacyjny. 9.30 – "Sprawa się typła" – film fab. prod. pol. 10.50 – XXV Ogólnopolskie Spotkania Zamkowe. 12.00 – Wiadomości. 12.15 – Wieści polonijne. 12.30 – "Klan" – serial prod. pol. 12.55 – Goniec kulturalny. 13.10 – Czy nas jeszcze pamiętasz. 13.30 – Magazyn Polonijny z Wielkiej Brytanii. 14.00 – "Fitnes Club" – serial prod. pol. 14.30 – Telewizyjne Wiadomości Literackie. 15.00 – Panorama. 15.20 – Program dnia. 15.30 – Auto-Moto-Klub. 15.40 – Spojrzenia na Polskę. 16.00 – "Klan" – serial prod. pol. 16.30 – Drynda. 17.00 – Teleexpress. 17.15 – Sportowy tydzień. 19.00 – Dziennik telewizyjny – program Jacka Fedorowicza. 19.10 – Gość Jedynki. 19.20 – Dobranocka. 19.30 – Wiadomości. 19.56 – Prognoza pogody. 19.59 – Sport. 20.05 – "Baza ludzi umarłych" – film fab. prod. pol. 21.45 – Mała rzecz, a cieszy. 22.00 – Tratwa – reportaż. 22.30 – Panorama. 22.57 – Prognoza pogody. 23.05 – Telewizyjna Szkoła Teatralna. 23.30 – Rok Chopinowski. 23.50 – Spór o istnienie człowieka. 0.05 – W centrum uwagi. 0.20 – Powitanie widzów ameryk. 0.30 – "Klan" – serial prod. pol. 0.55 – Przed Pielgrzymką. 1.20 – "Pomysłowy Dobromir" – serial anim. dla dzieci. 1.30 – Wiadomości. 1.55 – Sport. 1.59 – Prognoza pogody. 2.00 – "Baza ludzi umarłych"- film fab. prod. pol. 3.40 – Mała rzecz, a cieszy. 3.55 – Tratwa – reportaż. 4.56 – Prognoza pogody. 5.00 – "Igor Mitoraj – więzy" - film dok. 6.00 – W centrum uwagi. 6.15 – "Klan" – serial prod. pol. 6.40 – Być Tatarem.

POLSAT

6.00 – Piosenka na życzenie. 7.00 – Kto się boi wstać? 7.45 – Polityczne graffiti. 7.55 – Poranne informacje. 8.00 – "Czarodziejka z Księżyca" – serial anim. 8.30 – "Dziedziczna nienawiść" – Brazylia. 9.30 – "Żar młodości" – kanad serial obycz. 10.30 – "Legendy kung-fu" (USA). 11.30 – "Młody Indiana Jones" (USA). 12.30 – "Życie jak poker" – polska telenowela. 13.00 – Idź na całość – show z nagrodami. 14.00 – Disco Polo Live. 15.00 – "Magiczny kapelusz" – franc. serial anim. dla dzieci. 15.30 – Ręce, które leczą. 16.00 – Informacje. 16.15 – "Ja się zastrzelę" – ameryk. serial komed. 16.45 – "Dziedziczna nienawiść" (Brazylia). 17.40 – "Roseanne" – ameryk. serial komed. 18.10 – "Allo, allo" (W. Brytania). 18.45 – Informacje. 18.55 – Prognoza pogody. 19.05 – "Legendy kung-fu" (USA). 20.00 – "Zabójcza broń 3" (USA). 20.50 – Losowanie Lotto i Szczęśliwego Numerka. 22.15 – "Ally McBeal" (USA). 23.15 – Informacje i biznes informacje. 23.30 – Prognoza pogody. 23.35 – Polityczne graffiti. 23.50 – "Życie jak poker" – polska telenowela. 0.20 – "Na wagę złota" (USA). 1.55 – Muzyka na bis.

RTL 7

6.00 – "Zbawca ludzkości" – serial komed. 6.25 – "Zróbmy sobie dobrze" – serial komed. 6.45 – "Autostrada do nieba" – serial familijny. 7.35 – "Siódme niebo" – serial famil. 8.20 – "Savannah" – serial USA. 9.10 – "Jedyny cel – Titanic" – bryt. film sensac. 11.10 - Wieczór z wampirem – talk-show. 12.15 – Teleshopping. 12.50 – Zoom – magazyn sensacji. 13.20 – "Autostrada do nieba" – serial famil. 14.15 – "Piękna i Bestia" – serial przyg. 15.10 – Odjazdowe kreskówki. 16.20 – "Dziewczyna z komputera" – serial komed. 16.45 – "Potwór z bagien" – serial przyg. 17.10 – "Rodzina Potwornickich" – serial komed. 17.35 – "Trzecia planeta od Słońca" – serial komed. 18.00 – "Sunset Beach" – serial USA. 18.50 – 7 minut – wydarzenia dnia. 19.00 – Zoom – magazyn sensacji. 19.30 – "Świat pana trenera" – serial komed. 20.00 – "Miłość w rytmie rap" – film muz. USA. 21.40 – "Prawnicy" – mini serial USA. 22.35 – 7 minut – wydarzenia dnia. 22.50 – "Videodrom" - horror kanad. 0.20 – Zoom – magazyn sensacji. 0.50 – "Policjanci z Miami" – serial krym. 1.35 – "Miłość w rytmie rap" – film muz. USA. 3.05 – Teleshopping.

WTOREK 18 MAJA

LRT

6.00 – Dzień dobry. 7.30 – S. "Teletubbies". 8.00 – S. "Rodzina Fallerów". 16.00 – Pół godziny w rządzie. 16.30 – Wiadomości (ros.). 16.40 – Trembita. 17.00 – S. "Druga B". 17.30 – S. "Rodzina Fallerów". 18.00 – Eureka. 18.30 – Wiadomości. 18.45 – Telekatalog. 18.50 – Milioner. 19.00 – Sport. 19.15 - LTV w gościnie u prezydenta Niemiec Romana Herzoga. 19.30 – Dyskusja. 19.55 – Loteria. 20.00 – Jeszcze nie śpij. 20.30 – Panorama. 21.00 – Klub prasowy. 21.45 – S. "Sieroty z Duples". 22.35 – Znaki. 23.00 – Dziennik wieczorny. 23.15 – S. "Powroty".

LNK

6.00 – Teleshop. 6.15 – Poranne koło. 8.05 – Program inform. 8.15 – S. "Niewinne kłamstwo". 9.00 – S. "Słoneczne wybrzeże". 9.40 – S. "Bez domu jest źle". 10.10 – Teleshop. 10.40 – S. "Prawdziwa miłość Heleny". 11.25 – Babie lato. 12.15 – Od... do. 12.40 – Forma. 13.05 – ABC zdrowia. Choroby płuc. Problemy seksualne mężczyzn. 13.35 – S. "Jeane moich marzeń". 14.00 – S. "Niewinne kłamstwo". 14.45 – Teleshop. 15.00 – S. "Marisol". 15.25 – Dramat krym. 16.15 – S. "Żar młodości". 17.00 – S. "Bez domu jest źle". 17.25 – S. "Słoneczne wybrzeże". 18.10 – S. "Prawdziwa miłość Heleny". 18.55 – Telegra. 19.00 – S. "Marisol". 19.30 – "19:30". 19.50 – Program inform. 20.00 – Nurty. 21.00 – Dramat mist. 22.00 – Z Hollywoodu. 22.30 – "22:30". 22.45 – S. "Zainfeld". 23.10 – S. "Człowiek znikąd". 24.00 – S. "Żołnierz sukcesu".

BTV

6.15 - S. "Dziennik Danieli". 7.00 - S. "Kamila i Nano". 8.30 - S. "Kobieta pachnąca kawą". 9.20 - Bitwa morska. 10.50 - Rowerowe show. 11.10 - S. "Góralka". 12.00 - Przegląd krym. 12.30 - Program muz. 13.00 - Telegra dla rodziny. 14.00 - S. "Kobra". 15.00 - Karuzela. 15.55 - Gorąca linia. 16.15 - S. "Dziennik Danieli". 17.10 - S. "Kamila i Nano". 18.00 - Wiadomości. 18.05 - S. "Kamila i Nano". 19.00 - S. "Kobieta pachnąca kawą". 20.00 - Wiadomości. 20.25 - S. "Komisarz Rex". 21.15 - Gorąca linia. 21.35 - S. hum. 22.00 - Pod innym kątem. 22.30 - Wiadomości. 22.45 - S. "Beavis i Ciastogłowy". 23.15 - Walka bez zasad. 23.45 - Telegra. 1.45 - 6.15 - DW.

3

6.35 - S. "Marzyciele z Kalifornii". 6.55 - S. "Książę Śmiałek". 7.20 - Teleshop. 7.35 - S. "Potajemne sentymenty". 8.00 - S. "Maria Jose". 8.45 - S. "Santa Barbara". 9.35 - S. "Uroczy i dzielni". 10.00 - Teleshop. 10.25 - Kamera VRS. 10.50 - Zaśpiewajmy. 11.20 - Niech żyje król. 11.45 - S. "Alf". 12.10 - S. "Piękność". 13.00 - S. "Policjanci z Miami". 13.45 - S. "Dziennik UFO". 14.15 - Sport na świecie. 14.45 - S. "Marzyciele z Kalifornii". 15.10 - S. "Książę Śmiałek". 15.30 - S. "Santa Barbara". 16.20 - S. "Piękność". 17.10 - S. "Potajemne sentymenty". 17.35 - S. "Uroczy i dzielni". 18.05 - Tego jeszcze nie było. 18.10 - S. "Maria Jose". 19.00 - Wiadomości. 19.20 - Sport. 19.30 - S. "Pełna chata". 20.00 - S. "Strażnik Teksasu". 21.00 - TV "Lietuvos rytas". 21.55 - Wiadomości. 22.05 - Program sportowy. 23.00 - S. "Szpital polowy". 23.25 - Film fab. "Beau Geste".

W

8.05 - Z Wilna. 8.20 - Towary i usługi. 8.30 - Telefon 235560. 9.00 - Z Moskwy. 9.10 - Film fab. "Amerykański kickbokser". 11.00 - Z Moskwy. 11.10 - Dzień po dniu. 13.00 - Z Moskwy. 13.10 - Znak jakości. 13.20 - Świat cudów Angeliki Efos. 13.30 - Zwycięża najszybszy. 14.25 - Towary i usługi. 14.35 - S. dla dzieci. 15.00 - Kanał muz. 15.55 - Świat ludzi. 16.00 - Z Moskwy. 16.20 - Patrol drogowy. 16.35 - S. "Grace w opałach". 17.00 - O przyrodzie. 18.00 - Z Wilna. 18.15 - Ci, którzy... 18.30 - Męski klub. 19.30 - Z Moskwy. 20.00 - Stolica. 20.20 - Towary i usługi. 20.30 - W świecie ludzi. 21.00 - Gwiazdy o gwiazdach. 21.30 - Budownictwo. 22.00 - Z Wilna. 22.15 - S. "Grace w opałach". 22.45 - Ci, którzy... 23.00 - Kanał muz.

TK

10.00 - Telegra. 16.00 - Linia ogłoszeń. 16.30 - Program dla ogrodników. 17.00 - S. "Zakazana kobieta". 17.50 - Warto odwiedzić. 17.55 - Puls Wilna. 18.10 - Terytorium. 18.30 - Szawelska TV. **19.00 - Wiadomości (pol.).** 19.10 - S. "Zakazana kobieta". 20.00 - Bądźmy zdrowi. 20.30 - Warto odwiedzić. 20.35 - Film fab. "Brązowy ptak". 22.00 - Kronika wydarzeń. 22.15 - Puls Wilna. **22.25 - Wiadomości (pol.).** 22.35 - Eurosport.

1 OPT

7.00, 10.00, 13.00, 16.00 - Wiadomości. 7.15 - S. "W imię miłości". 9.10 - S. anim. 9.15 - Panorama śmiechu. 9.50 - Biblioteka domowa. 10.15 - Razem. 13.15 - S. "Policjanci z kosmosu". 13.45 - Dobra okazja. 14.30 - Do lat 16 i więcej. 15.00- S. "W imię miłości". 16.15 - Zgadnij melodię. 16.45 - Tu i teraz. 17.05 - Temat. 17.50 - Film fab. 18.45 - Dobranoc, dzieci. 19.00 - Czas. 19.45 - Komedia "Zygzak szczęścia". 21.25 - A jednak. 21.35 - Film krym. "Dziennik mordercy. Sprawa z roku 1996".

PTP

5.00 - Witaj, Rosjo. 5.20 - Wszyscy mówią. 5.35 - Bezpieczna droga. 5.45 - Telegra. 7.15 - Oddział dyżurny. 8.00 - Film fab. 9.00, 15.00, 18.00, 22.40 - Wiadomości. 14.15 - Muzyka. 14.30 - S. "Pierwsze pocałunki". 15.30 - Wieża. 15.55 - Na powitanie TEFI. 16.10 - Homeopatia i zdrowie. 16.15 - Kreskówka. 16.30 - Koncert. 17.30 - S. "Tak, panie ministrze". 18.30 - Anchlage. 19.25 - Film fab. "Ekipa "Tygrysów". 21.20 - Urm Ott z... 22.25 - Oddział dyżurny. 23.10 - Sklep na kanapie.

TVPOLONIA

7.00 – Program dnia. 7.05 – Dziennik krajowy. 7.25 – Sport-telegram. 7.30 – Wielka historia małych miast. 8.30 – Wehikuł czasu. 8.20 – Kolorowe nutki. 8.30 – "Mała Księżniczka" – serial anim. prod. angiel. 9.00 – Wiadomości. 9.10 – Spojrzenia na Polskę. 9.30 – "Baza ludzi umarłych" – film fab. prod. pol. 11.10 – Mała rzecz, a cieszy. 11.25 – Tratwa – reportaż. 12.00 – Wiadomości. 12.10 – Być Tatarem. 12.30 – "Klan" – serial prod. pol. 12.55 – Auto-Moto-Klub. 13.05 – W Lipnicy Wielkiej – reportaż. 13.35 – Magazyn Polonijny z Niemiec. 14.05 – "Igor Mitoraj – więzy" – film dok. 15.00 – Panorama. 15.20 – Program dnia. 15.30 - Kowalski i Schmidt. 16.00 – "Klan" – serial prod. pol. 16.30 – "Sześć milionów sekund" – serial prod. pol. 17.00 – Teleexpress. 17.15 – Polska piosenka. 17.35 – Krzyżówka szczęścia – teleturniej. 18.00 – Pogranicze w ogniu – serial sensac. prod. pol. 19.00 – Wieści polonijne. 19.10 – Gość Jedynki. 19.20 – Dobranocka. 19.30 – Wiadomości. 19.56 – Prognoza pogody. 19.59 – Sport. 20.05 – "Akwarium, czyli samotność szpiega" – film fab. prod. pol.-niem.-ros. 20.55 – O.N.A. – koncert. 21.35 – "Tajemnice Rosji" – film dok. 22.30 – Panorama. 22.57 – Prognoza pogody. 23.05 – Panteon kompozytorów polskich. 23.35 – Plaster miodu – Maja Kossakowska – reportaż. 0.05 – W centrum uwagi. 0.20 – Powitanie widzów ameryk. 0.30 – "Klan" – serial prod. pol. 0.55 – Krzyżówka szczęścia – teleturniej. 1.20 – "Reksio" – serial anim. dla dzieci. 1.30 – Wiadomości. 1.55 – Sport. 1.59 – Prognoza pogody. 2.00 – "Akwarium, czyli samotność szpiega" – film fab. prod. pol.-niem.-ros. 2.50 – O.N.A. – koncert. 3.35 – "Tajemnice Rosji" – film dok. 4.30 – Panorama. 4.56 – Prognoza pogody. 5.00 – "Pogranicze w ogniu" – serial histor.-sensac. prod. pol. 6.00 – W centrum uwagi. 6.15 – "Klan" – serial prod. pol. 6.40 – Polska piosenka.

POLSAT

6.00 – Piosenka na życzenie. 7.00 – Kto się boi wstać? 7.45 – Polityczne graffiti. 7.55 – Poranne informacje. 8.00 – "Czarodziejka z księżyca" – serial anim. 8.30 – "Dziedziczna nienawiść" (Brazylia). 9.30 – "Żar młodości" – kanad. serial obycz. 10.30 – "Legendy kung-fu" (USA). 11.30 – "Ally McBeal" (USA). 12.30 – "Życie jak poker" – polska telenowela. 13.00 – Idź na całość – show z nagrodami. 14.00 – Link Journal. 14.30 – 100% dla stu: gra-zabawa. 15.00 – "Reboot" – kanad. serial anim. 15.30 – Podravka gorąco poleca – magazyn kulinarny. 16.00 – Informacje. 16.15 – "Ja się zastrzelę" – ameryk. serial komed. 16.45 – "Dziedziczna nienawiść" (Brazylia). 17.40 – "Roseanne" – serial komed. 18.10 – "Przyjaciele" – ameryk. serial komed. 18.45 – Informacje. 18.55 – Prognoza pogody. 19.05 – "Legendy kung-fu" (USA). 20.00 – "Miodowe lata" – pol. serial komed. 20.35 – "Na linii ognia" (USA). 23.00 – Telewizyjne Biuro Śledcze. 23.35 – Informacje i biznes informacje. 23.50 – Prognoza pogody. 23.55 – Polityczne graffiti. 0.10 – "Życie jak poker" – polska telenowela. 0.40 – Motowiadomości. 1.10 – Muzyka na bis.

ŚRODA 19 MAJA

LRT

6.00 – Dzień dobry. 7.30 – S. "Teletubbies". 8.30 – Milioner. 16.00 – Popołudnie z A. Czekuolisem. 16.30 – Wiadomości (ros.). 16.30 – Program białoruski. 17.00 – S. "Druga B". 17.30 – S. "Rodzina Fallerów". 18.00 – Ochrona kraju. 18.30 – Wiadomości. 18.45 – Telekatalog. 18.50 – Biznes dnia. 19.00 – Bilans. 19.30 – Film dok. 19.55 – Loteria. 20.00 – Jeszcze nie śpij... 20.30 – Panorama. 21.00 – Program psych. 21.45 – Wizje i rzeczywistość. 22.30 – Terytorium. 23.00 – Dziennik wieczorny.

LNK

6.00 – Teleshop. 6.15 – Poranne koło. 8.05 – Program inform. 8.15 – S. "Niewinne kłamstwo". 9.00 – S. "Słoneczne wybrzeże". 9.40 – S. "Bez domu jest źle". 10.10 – Teleshop. 10.40 – S. "Prawdziwa miłość Heleny". 11.25 – Jeszcze nie wieczór. 12.15 – Z Hollywoodu. 12.45 – Cztery koła. 13.10 – Nasze zwierzęta. 13.35 – S. "Jeane moich marzeń". 14.00 – S. "Niewinne kłamstwo". 14.45 – Teleshop. 15.00 – S. "Marisol". 15.25 – Dramat krym. 16.15 – S. "Żar młodości". 17.00 – S. "Bez domu jest źle". 17.25 – S. "Słoneczne wybrzeże". 18.10 – S. "Prawdziwa miłość Heleny". 18.55 – Telegra. 19.00 – S. "Marisol". 19.30 – "19:30". 19.50 – Program inform. 20.00 – Otwarcie festiwalu "In Voque'98". 21.00 – S. "Adres grzechu – wyższe sfery". 22.00 – S. "Najokrutniejsze morderstwo". 22.30 – "22:30". 22.45 – S. "Ned i Stacey". 23.10 – Dramat krym. 23.55 – Bogowie i demony.

BTV

6.15 - S. "Dziennik Danieli". 7.00 - S. "Kamila i Nano". 8.30 - S. "Kobieta pachnąca kawą". 9.20 - Bitwa morska. 10.50 - Na jednym końcu haczyk. 11.10 - Walka słów. 12.00 - Pod innym kątem. 12.30 - Dla dzieci. 13.00 - S. "Bucky O'Hare". 13.30 - Program muz. 14.00 - S. "Beawis i Ciastogłowy". 14.30 - Jestem z wami. 15.00 - Koncert. 15.55 - Gorąca linia. 16.15 - S. "Dziennik Danieli". 17.10 - S. "Kamila i Nano". 18.00 - Wiadomości. 18.05 - S. "Kamila i Nano". 19.00 - S. "Kobieta pachnąca kawą". 20.00 - Wiadomości. 20.25 - Tuzin. 21.15 - Gorąca linia. 21.35 - Brzeg. 22.30 - Wiadomości. 22.45 - Film fab. "Rude". 0.15 - Telegra. 2.15 - 6.15 - DW.

3

6.35 - S. "Marzyciele z Kalifornii". 6.55 - Film anim. 7.20 - Teleshop. 7.35 - S. "Potajemne sentymenty". 8.00 - S. "Maria Jose". 8.45 - S. "Santa Barbara". 9.35 - S. "Uroczy i dzielni". 10.00 - Teleshop. 10.25 - Zgadnij cenę. 10.50 - Z obu stron muru. 11.20 - Sektor X. 11.50 - Za rogiem. 12.10 - S. "Piękność". 13.00 - S. "Policjanci z Miami". 13.45 - Kanał muz. 14.15 - S. "Pełna chata". 14.45 - S. "Marzyciele z Kalifornii". 15.10 - Film anim. 15.30 - S. "Santa Barbara". 16.20 - S. "Piękność". 17.10 - S. "Potajemne sentymenty". 17.35 - S. "Uroczy i dzielni". 18.05 - Tego jeszcze nie było. 18.10 - S. "Maria Jose". 19.00 - Wiadomości. 19.20 - Sport. 19.30 - Bez tabu. 20.00 - S. "Park Centralny". 21.00 - S. "Nadzieja Chicago". 21.55 - Wiadomości. 22.05 - S. "Nowojorscy gliniarze". 23.00 - S. "Żonaty i z dziećmi". 23.25 - "Jerry Springer show". 0.10 - S. "Nowojorscy gliniarze".

W

12.30 - Towary i usługi. 12.40 - Stolica. 13.00 - Z Moskwy. 13.10 - Znak jakości. 13.20 - Zwycięża najszybszy. 14.20 - Towary i usługi. 14.30 - S. dla dzieci. 15.00 - Kanał muz. 15.35 - W świecie ludzi. 16.00 - Z Moskwy. 16.20 - Patrol drogowy. 16.35 - S. "Grace w opałach". 17.00 - O przyrodzie. 18.00 - Z Wilna. 18.15 - Ci, którzy... 18.30 - "Ja sama". 19.30 - Z Moskwy. **20.00 - Znad Wilii TV.** 20.30 - W świecie ludzi. 20.55 - Patrol drogowy. 21.10 - Z Moskwy. 21.20 - Ci, którzy... 21.35 - Towary i usługi. 21.45 - Podoba się - oglądaj. 22.00 - Z Wilna. 22.15 - S. "Grace w opałach". 22.45 - Znak jakości. 22.55 - Kanał muz.

11K

10.00 - Telegra. 16.00 - Linia ogłoszeń. 16.30 - Bądźmy zdrowi. 17.00 - S. "Zakazana kobieta". 17.50 - Warto odwiedzić. 17.55 - Puls Wilna. 18.10 - Terytorium. 18.35 - Eurosport. **19.00 - Wiadomości (pol.).** 19.10 - S. "Zakazana kobieta". 20.00 - Przede wszystkim dzieci. 20.30 - Warto odwiedzić. 20.35 - Film fab. "Brązowy ptak". 22.00 - Kronika wydarzeń. 22.15 - Puls Wilna. **22.25 - Wiadomości (pol.).** 22.35 - Eurosport.

1 OPT

7.00, 10.00, 13.00, 16.00 - Wiadomości. 7.15 - S. "W imię miłości". 8.15 - Człowiek i prawo. 9.05 - Klub podróżników. 9.50 - Biblioteka domowa. 10.15 - Razem. 13.15 - S. "Policjanci z kosmosu". 13.45 - Cudowny świat, czyli Cinema. 14.00 - Ulica Sezamkowa. 14.30 - Do lat 16 i więcej. 15.00 - S. "W imię miłości". 16.15 - Zgadnij melodię. 16.45 - Tu i teraz. 17.10 - Program E. Riazanowa. 17.50 - Film fab. 18.45 - Dobranoc, dzieci. 19.00 - Czas. 19.45 - Film fab. 21.45 - A jednak... 21.55 - Pilne wezwanie.

PTP

5.00 - Witaj, Rosjo. 5.20 - Wszyscy mówią. 5.45 - Telegra. 6.15 - Dom towarowy. 7.15 - Oddział dyżurny. 7.45 - Towary pocztą. 8.10 - S. "Milady". 9.00, 15.00, 18.00, 22.30 - Wiadomości. 14.15 - Muzyka. 14.25 - S. "Pierwsze pocałunki". 15.30 - Wieża. 15.55 - Na powitanie TEFI. 16.10 - Homeopatia i zdrowie. 16.15 - Dramat "Od wieczora do południa". 17.30 - S. "Tak, panie ministrze". 18.40 - Szczegóły. 18.50 - Dwa fortepiany. 19.40 - Melodramat "Nie znikaj, uroku". 21.20 - Wielka wojna domowa na Bałkanach. 22.15 - Oddział dyżurny. 23.00 - Rybołówstwo. 23.25 - Sklep na kanapie.

TVPOLONIA

7.00 – Program dnia. 7.05 – Dziennik krajowy. 7.25 – Sport-telegram. 7.30 – Historia obyczaju. 7.50 – Warownie pogranicznych szlaków. 8.00 – Muzyczne koło. 8.30 – "Sześć milionów sekund" – serial prod. pol. 9.00 – Wiadomości. 9.15 – Przegląd Prasy Polonijnej. 9.30 – "Komedianci z wczorajszej ulicy" – film fab. prod. pol. 11.10 – Szycie z resztek. 11.40 – Być Tatarem. 12.00 – Wiadomości. 12.10 – Czy nas jeszcze pamiętasz. 12.30 – Polska na jawie. 12.55 – Teledyski na życzenie. 13.05 – Krzyżówka szczęścia – teleturniej. 13.30 – "Wielka Mała Emigracja" – film dok. 14.00 – "Komediantka" – serial prod. pol. 15.00 – Panorama. 15.20 – Program dnia. 15.30 – Siła tradycji. 15.45 – Tygodnik polityczny Jedynki. 16.30 – "Trzy dni aby wygrać" – serial prod. franc.-pol. 17.00 – Teleexpress. 17.15 – Zaproszenie – program krajoznawczy. 17.35 – Liga przebojów. 18.00 - Tylko muzyka. 19.00 – Teledyski na życzenie. 19.10 – Gość Jedynki. 19.20 – Dobranocka. 19.30 – Wiadomości. 19.56 – Prognoza pogody. 19.59 – Sport. 20.05 – "Komedianci z wczorajszej ulicy" – film fab. prod. pol. 21.45 – Szycie z resztek. 22.15 – Ziemia przemieniona w melodię. 22.55 – Panorama. 23.07 – Prognoza pogody. 23.10 – Premierzy. 23.40 – Powtórka z PRL-u. 0.05 – W centrum uwagi. 0.20 – Powitanie widzów ameryk. 0.30 – "Klan" – serial prod. pol. 0.55 – Krzyżówka szczęścia – teleturniej. 1.20 – "Kaśka i Baśka" – film anim. dla dzieci. 1.30 – Wiadomości. 1.55 – Sport. 1.59 – Prognoza pogody. 2.00 – "Komedianci z wczorajszej ulicy" – film fab. prod. pol. 3.40 – Szycie z resztek. 4.10 – Ślepy los. 4.30 – Panorama. 4.42 – Prognoza pogody. 4.45 – Antologia Literatury Emigracyjnej. 5.00 – "Komediantka" – serial prod. pol. 6.00 – W centrum uwagi. 6.15 – "Klan" – serial prod. pol. 6.45 – Przegląd Prasy Polonijnej.

POLSAT

6.00 – Piosenka na życzenie. 7.00 – Kto się boi wstać. 7.45 – Polityczne graffiti. 7.55 – Poranne informacje. 8.00 – "Czarodziejka z Księżyca" – serial anim. 8.30 – "Dziedziczna nienawiść" (Brazylia). 9.30 – "Żar młodości" – kanad. serial obycz. 10.30 – "Legendy kung-fu" (USA). 11.30 – W słońcu Kalifornii" (USA). 12.30 – Macie co chcecie, czyli najlepsi na świecie. 13.00 – Disco relax. 14.00 – Motowiadomości. 14.30 – Miłość od pierwszego wejrzenia. 15.00 – "Magiczny kapelusz" – franc. serial anim. dla dzieci. 15.30 – Link Journal. 16.00 – Informacje. 16.15 – "Ja się zastrzelę" – ameryk. serial komed. 16.45 – "Dziedziczna nienawiść" (Brazylia). 17.40 – "Roseanne" – serial komed. 18.10 – "Allo, allo" (W. Brytania). 18.45 – Informacje. 18.55 – Prognoza pogody. 19.05 – "Legendy kung-fu" (USA). 20.00 – "Najemnicy" (USA). 20.50 – Losowanie Lotto i Szczęśliwego Numerka. 21.00 – Tok szok w Polsacie. 22.00 – "Więzy krwi" – serial grozy USA. 23.00 – Informacje i biznes informacje. 23.15 – Prognoza pogody. 23.20 – Polityczne graffiti. 23.30 – "Miodowe lata" – polski serial komed. 24.00 – "El lute" (Hiszpania). 2.10 – Muzyka na bis.

UAB „LAISVAS LAIKAS"
OFERUJEMY:
1. Podróże po Europie.
2. Wypoczynek: Turcja, Hiszpania, Egipt.
3. Wypoczynek, wycieczki i kuracja na Litwie.
4. Załatwienie dokumentów na otrzymanie wiz.
Naugarduko 36, Vilnius, tel. 26-08-36, 23-94-34 Zam. 17

CZWARTEK 20 MAJA

LRT

6.00 – Dzień dobry. 7.30 – S. "Teletubbies". 8.30 – S. "Rodzina Fallerów". 16.00 – Pół godziny w rządzie. 16.30 – Wiadomości (ros.). **16.40 – Rozmowy wileńskie.** 17.00 – S. "Druga "B". 17.30 – S. "Rodzina Fallerów". 18.00 – Ekologia. 18.30 – Wiadomości. 18.45 – Telekatalog. 18.50 – Biznes dnia. 19.00 – Drogi, samochody, ludzie. 19.25 – Bez pośredników. 19.55 – Loteria. 20.00 – Jeszcze nie śpij. 20.30 – Panorama. 21.00 – Film fab. "Nostradamus". 23.00 – Dziennik wieczorny.

LNK

6.00 – Teleshop. 6.15 – Poranne koło. 8.05 – Program inform. 8.15 – S. "Niewinne kłamstwo". 9.00 – S. "Słoneczne wybrzeże". 9.40 – S. "Bez domu jest źle". 10.10 – Teleshop. 10.40 – S. "Prawdziwa miłość Heleny". 11.25 – Kuchnia pani Grażyny. 12.00 – N-14. 12.15 – Złotko. 12.40 – ABC zdrowia. 13.05 – Od... do. 13.35 – S. "Czarodziejka". 14.00 – S. "Niewinne kłamstwo". 14.45 – Teleshop. 15.00 – S. "Marisol". 15.25 – Dramat krym. 16.15 – S. "Żar młodości". 17.00 – S. "Bez domu jest źle". 17.25 – S. "Słoneczne wybrzeże". 18.10 – S. "Prawdziwa miłość Heleny". 18.55 – Telegra. 19.00 – S. "Marisol". 19.30 – "19:30". 19.50 – Program inform. 20.00 – S. "Nazywa się Nikita". 21.00 – S. "Człowiek znikąd". 22.00 – Humor. 22.30 – "22:30". 22.45 – S. "Murphy Brown". 23.10 – S. "Szósty zmysł". 23.55 – Dramat hist.

BTV

6.15 - S. "Dziennik Danieli". 7.00 - S. "Kamila i Nano". 8.30 - S. "Kobieta pachnąca kawą". 9.20 - Bitwa morska. 10.50 - Brzeg. 11.30 - Tak. Nie. 12.30 - Na jednym końcu haczyk. 13.00 - Telegra dla rodziny. 14.00 - S. "Na zdrowie". 15.00 - Koncert. 15.55 - Gorąca linia. 16.15 - S. "Dziennik Danieli". 17.10 - S. "Kamila i Nano". 18.00 - Wiadomości. 18.05 - S. "Kamila i Nano". 19.00 - S. "Kobieta pachnąca kawą". 20.00 - Wiadomości. 20.25 - S. "Ekipa wybrzeża". 21.15 - Gorąca linia. 21.35 - Jestem z wami. 22.00 - S. "Niech krew się leje". 22.30 - Wiadomości. 22.45 - Na jednym końcu haczyk. 23.10 - Rowerowe show. 23.35 - Brzeg. 0.20 - Telegra. 2.20 - 6.15 - DW.

3

6.35 - S. "Dzielna rodzinka". 6.55 - S. "Nowe przygody Popeya". 7.20 - Teleshop. 7.35 - S. "Potajemne sentymenty". 8.00 - S. "Maria Jose". 8.45 - S. "Santa Barbara". 9.35 - S. "Uroczy i dzielni". 10.00 - Teleshop. 10.25 - Telegra. 10.50 - Koło fortuny. 11.20 - Magazyn filmowy. 11.45 - S. "Szpital polowy". 12.10 - S. "Piękność". 13.00 - S. "Policjanci z Miami". 13.45 - Mecz eliminacyjny NBA. 13.45 - S. "Dzielna rodzinka". 15.10 - S. "Nowe przygody Popeya". 15.30 - S. "Santa Barbara". 16.20 - S. "Piękność". 17.10 - S. "Potajemne sentymenty". 17.35 - S. "Uroczy i dzielni". 18.10 - S. "Maria Jose". 19.00 - Wiadomości. 19.20 - Sport. 19.30 - Niech żyje król. 20.00 - S. "Słoneczny patrol". 21.00 - S. "W archiwum X". 21.55 - Wiadomości. 22.05 - Mecz eliminacyjny NBA. 23.00 - S. "Żonaty i z dziećmi". 23.25 - Magazyn filmowy. 23.55 - S. "Nowojorscy gliniarze".

W

8.55 - Z Wilna. 8.20 - Towary i usługi. **8.30 - Znad Wilii TV.** 9.00 - Lekcja jęz. litewskiego. 9.10 - S. "Night Man". 9.55 - "Ja sama". 11.00 - Z Moskwy. 11.10 - Dzień po dniu. 13.00 - Z Moskwy. 13.10 - Znak jakości. 13.20 - Zwycięża najszybszy. 14.25 - Towary i usługi. 14.35 - S. dla dzieci. 15.00 - Kanał muz. 15.30 - W świecie ludzi. 16.00 - Z Moskwy. 16.20 - Patrol drogowy. 16.35 - S. "Grace w opałach". 17.00 - O przyrodzie. 18.00 - Z Wilna. 18.15 - Ci, którzy... 18.30 - Humor. 19.30 - Z Moskwy. 20.00 - Lekarz domowy. 20.30 - U "Jabłka". 21.05 - Z Moskwy. 21.20 - Ci, którzy... 21.35 - Towary i usługi. 21.45 - Podoba się - oglądaj. 22.00 - Z Wilna. 22.15 - S. "Grace w opałach". 22.45 - Znak jakości. 22.55 - W świecie ludzi. 23.30 - Kanał muz.

11K

10.00 - Telegra. 16.00 - Linia ogłoszeń. 16.30 - Przede wszystkim dzieci. 17.00 - S. "Zakazana kobieta". 17.50 - Warto odwiedzić. 17.55 - Puls Wilna. 18.10 - Terytorium. 18.35 - Eurosport. **19.00 - Wiadomości (pol.).** 19.10 - S. "Zakazana kobieta". 20.00 - Litwa Wschodnia. 20.30 - Warto odwiedzić. 20.35 - Film fab. "Brązowy ptak". 22.00 - Kronika wydarzeń. 22.15 - Puls Wilna. **22.25 - Wiadomości (pol.).** 22.35 - Eurosport.

1 OPT

7.00, 10.00, 13.00, 16.00 - Wiadomości. 7.15 - S. "W imię miłości". 8.15 - Człowiek i prawo. 9.05 - Klub podróżników. 9.50 - Biblioteka domowa. 10.15 - Razem. 13.15 - S. "Policjanci z kosmosu". 13.45 - Cudowny świat, czyli Cinema. 14.00 - Ulica Sezamkowa. 14.30 - Do lat 16 i więcej. 15.00 - S. "W imię miłości". 16.15 - Zgadnij melodię. 16.45 - Tu i teraz. 17.10 - Program E. Riazanowa. 17.50 - Film fab. 18.45 - Dobranoc, dzieci. 19.00 - Czas. 19.45 - Film fab. 21.45 - A jednak... 21.55 - Pilne wezwanie.

PTP

5.00 - Witaj, Rosjo. 5.20 - Wszyscy mówią. 5.45 - Telegra. 6.15 - Dom towarowy. 7.15 - Oddział dyżurny. 7.45 - Towary pocztą. 8.10 - S. "Milady". 9.00, 15.00, 18.00, 22.30 - Wiadomości. 14.15 - Muzyka. 14.25 - S. "Pierwsze pocałunki". 15.30 - Wieża. 15.55 - Na powitanie TEFI. 16.10 - Homeopatia i zdrowie. 16.15 - Dramat "Od wieczora do południa". 17.30 - S. "Tak, panie ministrze". 18.40 - Szczegóły. 18.50 - Dwa fortepiany. 19.40 - Melodramat "Nie znikaj, uroku". 21.20 - Wielka wojna domowa na Bałkanach. 22.15 - Oddział dyżurny. 23.00 - Rybołówstwo. 23.25 - Sklep na kanapie.

TVPOLONIA

7.00 – Program dnia. 7.05 – Dziennik krajowy. 7.25 – Sport-telegram. 7.30 – Historia obyczaju. 7.50 – Warownie pogranicznych szlaków. 8.00 – Muzyczne koło. 8.30 – "Sześć milionów sekund" – serial prod. pol. 9.00 – Wiadomości. 9.15 – Przegląd Prasy Polonijnej. 9.30 – "Komedianci z wczorajszej ulicy" – film fab. prod. pol. 11.10 – Szycie z resztek. 11.40 – Być Tatarem. 12.00 – Wiadomości. 12.10 – Czy nas jeszcze pamiętasz. 12.30 – Polska na jawie. 12.55 – Teledyski na życzenie. 13.05 – Krzyżówka szczęścia – teleturniej. 13.30 – "Wielka Mała Emigracja" – film dok. 14.00 – "Komediantka" – serial prod. pol. 15.00 – Panorama. 15.20 – Program dnia. 15.30 – Siła tradycji. 15.45 – Tygodnik polityczny Jedynki. 16.30 – "Trzy dni aby wygrać" – serial prod. franc.-pol. 17.00 – Teleexpress. 17.15 – Zaproszenie – program krajoznawczy. 17.35 – Liga przebojów. 18.00 - Tylko muzyka. 19.00 – Teledyski na życzenie. 19.10 – Gość Jedynki. 19.20 – Dobranocka. 19.30 – Wiadomości. 19.56 – Prognoza pogody. 19.59 - Sport. 20.05 – Teatr Telewizji "Bohater naszego świata" John Millinghton Synge. 21.25 – Latarnik. 21.55 – MdM. 22.30 – Panorama. 22.57 – Prognoza pogody. 23.05 – "S.O.S." – serial sensac. prod. pol. 0.05 – W centrum uwagi. 0.20 – Powitanie widzów ameryk. 0.25 – "W labiryncie" – serial prod. pol. 0.55 – Liga przebojów. 1.20 – "Miś Uszatek" – serial anim. dla dzieci. 1.30 – Wiadomości. 1.55 – Sport. 1.59 – Prognoza pogody. 2.00- Teatr Telewizji "Bohater naszego świata" John Millinghton Synge. 3.25 – Latarnik. 3.55 – MdM. 4.30- Panorama. 4.56 – Prognoza pogody. 5.00 – Tylko muzyka. 6.00 – W centrum uwagi. 6.15 – "W labiryncie" – serial prod. pol. 6.45 – Zaproszenie – program krajoznawczy.

POLSAT

6.00 – Piosenka na życzenie. 7.00 – Kto się boi wstać? 7.45 – Polityczne graffiti. 7.55 – Poranne informacje. 8.00 – "Czarodziejka z Księżyca" – serial anim. dla dzieci. 8.30 – "Dziedziczna nienawiść" (Brazylia). 9.30 – "Żar młodości" – kanad. serial obycz. 10.30 – "Legendy kung-fu" (USA). 11.30 – "Młody Indiana Jones" (USA). 12.30 – Dyżurny satyryk kraju. 13.00- Oskar. 13.30 – Wolność Tomku. 14.00 – Rekiny kart: gra-zabawa. 14.30 – Kalambury – program dla dzieci. 15.00 – "Reboot" – kanad. serial anim. 15.30 – Drzewko szczęścia: gra-zabawa. 16.00 – Informacje. 16.15 – "Ja się zastrzelę" – ameryk. serial komed. 16.45 – "Dziedziczna nienawiść" (Brazylia). 17.40 – "Życie jak poker" – polska telenowela. 18.10 – "Przyjaciele" – ameryk. serial komed. 18.45 – Informacje. 18.55 – Prognoza pogody. 19.05 – "Legendy kung-fu" (USA). 20.00 – "Pan i Pani Smith" – serial sensac. USA. 21.00 – "Łańcuch poleceń" (USA). 22.55 – Informacje i biznes informacje. 23.15 – Prognoza pogody. 23.20 – Polityczne graffiti. 23.35 – Bumerang – magazyn publicystyczny. 0.05 – 4x4 – magazyn motoryzacyjny. 0.35 – Muzyka na bis.

RTL 7

6.00 – "Świat pana trenera" – serial komed. 6.25 – "Autostrada do nieba" – serial famil. 7.15 – "Sunset Beach" – serial USA. 8.00 – Odjazdowe kreskówki. 9.15 – "Piękna i Bestia" – serial fantast.-przyg. 10.10 – "Trzecia planeta od słońca" – serial komed. 10.35 – "Policjanci z Miami" – serial krym. 11.25 – Meandry sprawiedliwości. 12.10 – Teleshopping. 12.50 – Zoom – magazyn sensacji. 13.20 – "Autostrada do nieba" – serial famil. 14.15 – "Piękna i Bestia" – serial fantasy. 15.10 – Odjazdowe kreskówki. 16.20 – "Dziewczyna z komputera" – serial komed. 16.45 – "Potwór z bagien" – serial przyg. 17.10 – "Rodzina Potwornickich" – serial komed. 17.35 - "Trzecia planeta od Słońca" – serial komed. 18.00 – "Sunset Beach" – serial USA. 18.50 – 7 minut – wydarzenia dnia. 19.00 – Zoom – magazyn sensacji. 19.30 – "Świat pana trenera" – serial komed. 20.00 – "Cobra – oddział specjalny" – serial krym. 20.55 – "Komando małolat" – serial kryn. 21.50- "Prawo i bezprawie" – serial krym. 22.40 – 7 minut – wydarzenia dnia. 22.55 – "Airwolf" – serial sensac. 23.45 – "Crime story" – serial krym. 0.35 – Zoom – magazyn sensacji. 1.05 – "Policjanci z Miami" – serial krym. 1.50 – "Cobra – oddział specjalny" – serial krym. 2.40 – "Prawo i bezprawie" – serial krym. 3.25 – Teleshopping.

PIĄTEK
21 MAJA

LRT

6.00 – Dzień dobry. 7.30 – S. "Teletubbies". 8.00 – S. "Rodzina Fallerów". 16.00 – Bez pośredników. 16.30 – Wiadomości (ros.). 16.40 – Program rosyjski. 17.00 – Na parapecie. 17.30 – S. "Wielcy kompozytorzy. R. Wagner". 18.30 – Wiadomości. 18.45 – Telekatalog. 18.50 – Biznes dnia. 19.00 – Koszykówka. 19.15 – Program publ. 19.55 – Loteria. 20.00 – Jeszcze nie śpij. 20.30 – Panorama. 21.00 – S. "Pomoc domowa".21.30 – Styl. 22.00 – Aleja Wolności. 22.30 – "Kaukodromas". 22.45 – W świecie filmu. 23.00 – Dziennik wieczorny. 23.15 – Film fab. "Pracownia Benny'ego".

LNK

6.00 – Teleshop. 6.15 – Poranne koło. 8.05 – Program inform. 8.15 – S. "Niewinne kłamstwo". 9.00 – S. "Słoneczne wybrzeże". 9.40 – S. "Bez domu jest źle". 10.10 – Teleshop. 10.40 – S. "Prawdziwa miłość Heleny". 11.25 – To ci rodzinka. 12.15 – Salon białego kota. 12.40 – Smacznego. 13.05 – ABC zdrowia. 13.35 – S. "Czarodziejka". 14.00 – S. "Niewinne kłamstwo". 14.45 – Teleshop. 15.00 – S. "Marisol". 15.25 – Dramat krym. 16.15 – S. "Żar młodości". 17.00 – S. "Bez domu jest źle". 17.25 – S. "Słoneczne wybrzeże". 18.10 – S. "Prawdziwa miłość Heleny". 18.55 – Telegra. 19.00 – S. "Marisol". 19.30 – "19:30". 19.50 – N-14. 20.05 – Jeszcze nie wieczór. 20.55 – Film fab. "In Voque". 21.10 – S. "Renegat". 22.00 – Żarty i humor. 22.30 – "22:30". 22.45 – Bogowie i demony. 23.45 – Film fab. "Skazany na mordowanie".

BTV

6.15 - S. "Dziennik Danieli". 7.00 - S. "Kamila i Nano". 8.30 - S. "Kobieta pachnąca kawą". 9.20 - Bitwa morska. 10.50 - Walka słów. 11.30 - S. "Ekipa wybrzeża". 12.30 - Dla dzieci. 13.00 - Jestem z wami. 13.30 - Pod innym kątem. 14.00 - S. "Na zdrowie". 15.00 - Karuzela. 15.55 - Gorąca linia. 16.15 - S. "Dziennik Danieli". 17.10 - S. "Kamila i Nano". 18.00 - Wiadomości. 18.05 - S. "Kamila i Nano". 19.00 - S. "Kobieta pachnąca kawą". 20.00 - Wiadomości. 20.25 - Tak. Nie. 21.15 - Nida 99. 0.15 - Telegra. 3.15 - 7.30 - DW.

3

6.35 - S. "Dzielna rodzinka". 6.55 - Film anim. 7.20 - Teleshop. 7.35 - S. "Potajemne sentymenty". 8.00 - S. "Maria Jose". 8.45 - S. "Santa Barbara". 9.35 - S. "Uroczy i dzielni". 10.00 - Teleshop. 10.25 - Bez tabu. 10.55 - TV "Lietuvos rytas". 11.45 - S. "Szpital polowy". 12.10 - S. "Piękność". 13.00 - S. "Policjanci z Miami". 13.45 - Mecz eliminacyjny NBA. 14.45 - S. "Dzielna rodzinka". 15.10 - Film anim. 15.30 - S. "Santa Barbara". 16.20 - S. "Piękność". 17.10 - S. "Potajemne sentymenty". 17.35 - S. "Uroczy i dzielni". 18.10 - S. "Maria Jose". 19.00 - Wiadomości. 19.20 - Sport. 19.30 - Zgadnij cenę. 20.00 - Komedia. 21.50 - Wiadomości. 22.00 - Tangomania. 24.00 - S. "Nowojorscy gliniarze".

W

8.05 - Z Wilna. 8.20 - Towary i usługi. 8.30 - U "Jabłka". 9.00 - Z Moskwy. 9.10 - Muzyka. 10.10 - Lekarz domowy. 10.40 - Podoba się - oglądaj. 11.00 - Z Moskwy. 11.10 - Dzień po dniu. 13.00 - Z Moskwy. 13.10 - Znak jakości. 13.20 - Zwycięża najszybszy. 14.25 - Towary i usługi. 14.35 - S. dla dzieci. 15.00 - Kanał muz. 15.30 - W świecie ludzi. 16.00 - Z Moskwy. 16.20 - Patrol drogowy. 16.35 - S. "Grace w opałach". 17.00 - Show Benny Hilla. 18.00 - Z Wilna. 18.15 - Ci, którzy... 18.30 - Aby Litwie było lepiej. 19.00 - Wydarzenia tygodnia. 19.30 - Z Moskwy. 20.00 - Show Benny Hilla. 21.00 - Towary i usługi. 21.10 - S. "Czechow i Co". 22.00 - Z Wilna. 22.15 - S. "Grace w opałach". 22.55 - Radiohity. 24.00 - Film fab. "Żmija".

11K

10.00 - Telegra. 16.00 - Linia ogłoszeń. 16.30 - Litwa Wschodnia. 17.00 - S. "Zakazana kobieta". 17.50 - Warto odwiedzić. 17.55 - Puls Wilna. 18.05 - Weekendowe imprezy. 18.10 - Terytorium. 18.35 - Eurosport. **19.00 - Wiadomości (pol.).** 19.10 - S. "Zakazana kobieta". 20.00 - Humor. 20.30 - Warto odwiedzić. 20.35 - Film fab. "Śmierć pod żaglami". 22.15 - Puls Wilna. **22.25 - Wiadomości (pol.).** 22.35 - Eurosport.

OPT

7.00, 10.00, 13.00, 16.00 - Wiadomości. 7.15 - S. "W imię miłości". 8.15 - Program W. Poznera. 9.00 - Program E. Riazanowa. 9.40 - Smak. 10.15 - Razem. 13.15 - Film-bajka. 15.00 - S. "W imię miłości". 16.15 - Show dżentelmenów. 16.45 - Graj, harmonio. 17.15 - Zdrowie. 17.45 - Pole cudów. 18.45 - Dobranoc, dzieci. 19.00 - Czas. 19.45 - Film fab. "Plan morderstwa". 21.10 - Z życia wybitnych ludzi. 21.40 - Temat tygodnia. 22.00 - Film fab. "Ciemna planeta".

PTP

5.00 - Witaj, Rosjo. 5.20 - Wszyscy mówią. 5.45 - Telegra. 6.15 - Tysiąc i jeden dzień. 7.15 - Oddział dyżurny. 7.45 - Towary pocztą. 8.10 - S. "Milady". 9.00, 15.00, 18.00, 22.25 - Wiadomości. 14.15 - Muzyka. 14.25 - S. "Pierwsze pocałunki". 15.30 - Wieża. 15.55 - Na powitanie TEFI. 16.10 - Homeopatia i zdrowie. 16.15 - S. "Od wieczora do południa". 17.30 - S. "Tak, panie ministrze". 18.40 - Szczegóły. 18.50 - Anchlage. 19.55 - Ring muzyczny. 21.35 - Podium. 22.10 - Oddział dyżurny. 22.55 - Sklep na kanapie.

TVPOLONIA

7.00 – Program dnia. 7.05 – Dziennik krajowy. 7.25 – Sport-telegram. 7.30 – Dom. 7.50 – Grajmy w szachy. 8.00 – Małe musicale. 8.25 – "Trzy dni, aby wygrać" – serial prod. franc.-pol. 9.00 – Wiadomości. 9.10 – Zaproszenie – program krajoznawczy. 9.30 – "Matki, żony i kochanki" – serial prod. pol. 10.30 – Przez lądy i morza. 11.00 – "Złotopolscy" – serial prod. pol. 12.00 – Wiadomości. 12.10 – Ludzie listy piszą. 12.30 – Gościniec. 13.05 – Polska piosenka. 13.25 – Dialogi z przeszłością. 13.55 – Pegaz. 14.20 – Fronda. 14.50 – Danie na weekend. 15.00 – Panorama. 15.20 – Program dnia. 15.30 – Credo – magazyn katolicki. 16.00 – Gościniec. 16.30 – Ala i As. 16.50 – Kolorowe nutki. 17.00 – Teleexpress. 17.15 – Hity satelity. 17.35 – Pałer. 18.00 – "Fitness Club" – serial prod. pol. 18.30 – Maska. 19.00 – Tata, a Marcin powiedział. 19.10 – Danie na weekend. 19.20 – Dobranocka. 19.30 – Wiadomości. 19.56 – Prognoza pogody. 19.59 – Sport. 20.05 – "Matki, żony i kochanki" – serial prod. pol. 21.05 – Koncert jubileuszowy Janusza Strobla. 22.00 – Przegląd publicystyczny. 22.30 – Panorama. 22.56 – Prognoza pogody. 23.05 – "Kronikarz – Rzecz o Bolesławie Prusie" – film dok. 23.55 – Akademia wiersza. 0.05 – Porozmawiajmy. 0.50 – "W labiryncie" – serial prod. pol. 1.20 – "Kasztaniaki" – serial anim. dla dzieci. 1.30 – Wiadomości. 1.55 – Sport. 1.59 – Prognoza pogody. 2.00 – "Matki, żony i kochanki" – serial prod. pol. 3.00 – Koncert jubileuszowy Janusza Strobla. 4.00 – Przegląd publicystyczny. 4.30 – Panorama. 4.56 – Prognoza pogody. 5.00 – "Fitness Club" – serial prod. pol. 5.25 – Maska. 5.55 – W centrum uwagi. 6.10 – "W labiryncie" – serial prod. pol. 6.40 – Hity satelity.

Gotana
KOSMETYKI
ERIS, URODA, SORAYA, LECHIA, MIRACULUM
Tel./fax 77 16 09
(Zam. B-6)

POLSAT

6.00 – Piosenka na życzenie. 7.00 – Kto się boi wstać. 7.45 – Polityczne graffiti. 7.55 – Poranne informacje. 8.00 – "Zwierzęta z zielonego lasu" – serial anim. 8.30 – "Dziedziczna nienawiść" (Brazylia). 9.30 – "Żar młodości" – kanad. serial obycz. 10.30 – "Legendy kung-fu" (USA). 11.30 – "Najemnicy" (USA). 12.30 – Tok szok w Polsacie. 13.30 4x4 – magazyn motoryzacyjny. 14.00 – Talent za talent. 14.30 – Kalambury – program dla dzieci. 15.00 – "Magiczny kapelusz" – franc. serial anim. dla dzieci. 15.30 – Strzał w dziesiątkę: grazabawa. 16.00 – Informacje. 16.15 – "Ja się zastrzelę" – ameryk. serial komed. 16.45 – "Dziedziczna nienawiść" (Brazylia). 17.40 – "Życie jak poker" – polska telenowela. 18.10 – "Allo, allo" (W. Brytania). 18.45 – Informacje. 18.55 – Prognoza pogody. 19.05 – "Legendy kung-fu" (USA). 20.00 – "13 posterunek" – pol. serial komed. 20.35 – "Przygody rabina Jakuba" (Francja). 22.30 – "Real TV: z życia wzięte" (USA). 22.55 – Ogłoszenie wyników Lotto. 23.00 – Informacje. 23.15 – Prognoza pogody. 23.20 – Biznes tydzień. 23.25 – Polityczne graffiti. 23.45 – "Komisarz Rex" – austr. serial sensac. 0.40 – "Prawnik z Manhattanu" (USA). 1.35 – "Anna Nicole Smith – dziewczyna 1993 roku" (USA). 2.40 – Muzyka na bis.

RTL 7

6.00 – "Świat pana trenera" – serial komed. 6.25 – "Autostrada do nieba" – serial famil. 7.15 – "Sunset Beach" – serial USA. 8.00 – Odjazdowe kreskówki. 9.10 – "Piękna i Bestia" – serial fantasy. 10.05 – "Trzecia planeta od słońca" – serial komed. 10.30 – "Policjanci z Miami" – serial krym. 11.20 – "Komando małolat" – serial krym. 12.10 – Teleshopping. 12.50 – Zoom – magazyn sensacji. 13.20 – "Autostrada do nieba" – serial famil. 14.15 – "Piękna i Bestia" – serial fantasy. 15.10 – Odjazdowe kreskówki. 16.20 – "Dziewczyna z komputera" – serial komed. 16.45 – "Potwór z bagien" – serial przyg. 17.10 – "Rodzina Potwornickich" – serial komed. 17.35 – "Trzecia planeta od słońca" – serial komed. 18.00 – "Sunset Beach" – serial USA. 18.50 – 7 minut – wydarzenia dnia. 19.00 – Zoom – magazyn sensacji. 19.30 – "Świat pana trenera" – serial komed. 20.00 – "Powrót różowej pantery" – komedia ang. 22.00 – "W cudzej skórze" – serial sensac. 22.50 – 7 minut – wydarzenia dnia. 23.05 – "Podwójne wcielenie" – thriller USA. 0.50 – Zoom – magazyn sensacji. 1.20 – "Ziemia – ostatnie starcie" – serial fantast.-nauk. 2.00 – "Poziom zero" – thriller austral. 3.40 – Teleshopping.

POLSAT-2

SOBOTA
15 MAJA

6.00 – 4x4 – magazyn motoryzacyjny. 6.30 – Dyżurny satyryk kraju. 7.00 – „Życie jak poker" – telenowela. 7.30 – 100 proc. dla stu – telezabawa.8.00 – „Kojak" – serial krymin. 8.55 – „Bonanza" – western. 9.50 – „Jedenastka marzeń" – serial anim. dla dzieci. 10.35 – „Kaskaderzy" – serial anim. dla dzieci. 11.00 – „Tajemnicza wyspa" – serial przygod. 11.30 – „Pacyfic Blue" – serial przygod. 12.35 – „Miasteczko Evening Shade" – serial. 13.00 – „Dajcie nam święty spokój" – serial obycz. 14.25 – „Kosmiczni buntownicy" (USA). 16.00 – „Kosmiczni strażnicy" – serial. 17.00 – Co piszczy w sporcie. 17.30 – „Benny Hill" – serial komed. 18.00 – „Kojak" – serial krymin. 19.00 – „Pacyfic Blue" – serial przygod. 19.50 – Informacje. 20.05 – „Real TV" – serial. 21.00 – „Matlock" – serial sensac. 21.50 – „Pierwsza fala" – serial s.-f. 22.45 – „Morderstwo" (USA). 0.20 - Makakofonia. 0.50 – Aficionado. 1.20 – Soundtrack. 1.50 – DJ Club. 2.20 – Disco Polo Live.

NIEDZIELA
16 MAJA

6.00 – Talent za talent – program dla dzieci. 6.30 – Oskar – magazyn filmowy. 7.00 – „Życie jak poker" – telenowela. 7.30 – Rekiny kart – grazabawa. 8.00 – „Kojak" – serial krymin. 8.55 – „Bonanza" – western. 9.50 – „Jedenastka marzeń" – serial anim. dla dzieci. 10.35 – „Kaskaderzy" – anim. serial dla dzieci. 11.00 – „Tajemnicza wyspa" – serial przygod. 11.30 – „Pacyfic Blue" – serial przygod. 12.35 – „Miasteczko Evening Shade" – serial. 13.00 – „Dajcie nam święty spokój" – serial obycz. 14.25 – „Kosmiczni buntownicy" (USA). 16.00 – „Kosmiczni strażnicy" – serial. 17.00 – Co piszczy w sporcie. 17.30 – „Benny Hill" – serial komed. 18.00 – „Kojak" – serial krymin. 19.00 – „Pacyfic Blue" – serial przygod. 19.50 – Informacje. 20.05 – „Real TV" – serial. 21.00 – „Matlock" – serial sensac. 21.50 – „Pierwsza fala" – serial s.-f. 22.45 – „Morderstwo" (USA). 0.20 - Makakofonia. 0.50 – Aficionado. 1.20 – Soundtrack. 1.50 – DJ Club. 2.20 – Disco Polo Live.

PONIEDZIAŁEK
17 MAJA

6.00 – Przytul mnie. 7.00 – Na topie. 7.30 – Link New Look. 8.00 – TV shop. 8.30 – „Kapitan Jastrząb" – anim. serial dla dzieci. 9.00 – „Skrzydła" – serial komed. 9.30 – „Real TV" – serial. 10.35 – „Domek na prerii" – serial obycz. 11.30 – „Żar młodości" – kanad. serial obycz. 12.30 – Disco relax. 13.30 – Superstar. 14.00 – Szok-blok. 14.30 – Dżana. 15.00 – Piosenka na życzenie. 16.00 – „Micaela" – włoska telenowela. 17.00 – Informacje. 17.15 – „Kapitan Jastrząb" – serial anim. dla dzieci. 17.45 – „Drużyna A" – serial przyg. 18.35 – „Skrzydła" – serial komed. 19.00 – „Domek na prerii" – serial obycz. 19.50 – Informacje. 20.05 – „Gliniarz i prokurator" – serial krym. 21.00 – „Pierwsza fala" – serial s-f. 21.55 – „Morderstwo" (USA). 23.30 – „Drużyna A" – serial przyg. 0.25 – Przytul mnie. 1.25 – Piosenka na życzenie.

WTOREK
18 MAJA

6.00 – Przytul mnie. 7.00 – Dżana. 7.30 – Szok-blok. 8.00 – TV shop. 8.30 – „Kapitan Jastrząb" – serial anim. dla dzieci. 9.00 – „Skrzydła" – serial komed. 9.30 – „Gliniarz i prokurator" – serial krym. 10.35 – „Domek na prerii" – serial obycz. 11.30 – „Żar młodości" – kanad. serial obycz. 12.30 – „Micaela" – włoska telenowela. 13.30 – Makakofonia. 14.00 – Szok-blok. 14.30 – Dżana. 15.00 – Piosenka na życzenie. 16.00 – „Micaela" – włoska telenowela. 17.00 – Informacje. 17.15 – „Kapitan Jastrząb" – anim. serial dla dzieci. 17.40 – „Drużyna A" – serial przygod. 18.35 – „Skrzydła" – serial komed. 19.00 – „Domek na prerii" – serial obycz. 19.50 – Informacje. 20.05 – „Sekrety gwiazd" – serial dok. 21.05 – Idź na całość – show z nagrodami. 22.05 – „Mistrz szantażu" (W. Brytania). 23.45 – „Trzy kroki w szaleństwo".1. 50 - Przytul mnie. 2.50 – Piosenka na życzenie.

ŚRODA
19 MAJA

6.00 – Przytul mnie. 7.00 – Dżana. 7.30 – Szok-blok. 8.00 – TV shop. 8.30 – „Sally czarownica" – serial anim. dla dzieci. 9.00 – „Skrzydła" – serial komed. 9.30 – „Nocny patrol" – serial przygod. 10.35 – „Domek na prerii" – serial obycz. 11.30 – „Żar młodości" – kanad. serial obycz. 12.30 – „Micaela" – włoska telenowela. 13.30 – Junior – show Jurka Petersburskiego juniora. 14.00 – Szok-blok. 14.30 – Dżana. 15.00 – Piosenka na życzenie. 16.00 – „Micaela" – włoska telenowela. 17.00 – Informacje. 17.15 – „Sally czarownica" – serial anim. dla dzieci. 17.40 – „Drużyna A" – serial przygod. 18.35 – „Skrzydła" – serial komed. 19.00 – „Domek na prerii" – serial obycz. 19.50 – Informacje. 20.05 – „Nocny patrol" – serial przygod. 21.00 – „Drużyna A" – serial przygod. 21.55 – „Kamienny sen" (USA). 23.30 – „Drużyna A" – serial przygod. 0.25 – Przytul mnie. 1.25 – Piosenka na życzenie.

CZWARTEK
20 MAJA

6.00 – Przytul mnie. 7.00 – Dżana. 7.30 – Szok-blok. 8.00 – TV shop. 8.30 – „Kapitan Jastrząb" – serial anim. dla dzieci. 9.00 – „Skrzydła" – serial komed. 9.30 – S. „The Grippers." 10.35 – „Domek na prerii" – serial obycz. 11.30 – „Żar młodości" – kanad. serial obycz. 12.30 – „Micaela" – włoska telenowela. 13.30 – Aficionado. 14.00 – „DJ Club". 14.30 – Soundtrack. 15.00 – Piosenka na życzenie. 16.00 – „Micaela" – włoska telenowela. 17.00 – Informacje. 17.15 – „Sally czarownica" – anim. serial dla dzieci. 17.40 – „Drużyna A" – serial komed. 18.35 – „Skrzydła" – serial komed. 19.00 – „Domek na prerii" – serial obycz. 19.50 – Informacje. 20.05 – „Real" – serial. 21.00 – „Drużyna A" – serial komed. 21.55 – „Zimny jak głaz" (USA). 23.30 – „Drużyna A" – serial komed. 0.30 – Przytul mnie. 1.30 – Piosenka na życzenie.

PIĄTEK
21 MAJA

6.00 – Przytul mnie. 7.00 – Disco Polo Live. 8.00 – TV shop. 8.30 – „Sally czarownica" – serial anim. dla dzieci. 9.00 – „Skrzydła" – serial komed. 9.30 – „Real" – serial akcji. 10.35 – „Domek na prerii" – serial obycz. 11.30 – „Żar młodości" – kanad. serial obycz. 12.30 – „Micaela" – włoska telenowela. 13.30 – Link New Look. 14.00 – Na topie. 14.30 – Magazyn Motoryzacyjny Młodych. 15.00 – Piosenka na życzenie. 16.00 – „Micaela" – włoska telenowela. 17.00 – Informacje. 17.15 – „Kapitan Jastrząb" – serial anim. dla dzieci. 17.40 – „Drużyna A" – serial komed. 18.35 – „Skrzydła" – serial komed. 19.00 – „Domek na prerii" – serial obycz. 19.50 – Informacje. 20.05 – „Sekrety gwiazd" – serial dok. 21.05 – Idź na całość – show z nagrodami. 22.05 – „Mistrz szantażu" (W. Brytania). 23.45 – „Trzy kroki w szaleństwo".1. 50 - Przytul mnie. 2.50 – Piosenka na życzenie.

W 90. rocznicę urodzin Grażyny Bacewicz

Spadkobierczyni Safony

Witold Rudziński napisał o niej tak: "Powiedzieć, że to najwybitniejsza kobieta - kompozytor od czasów Safony, a stała się nią z pewnością, nie byłoby tylko eleganckim wybiegiem. Znajdowała się bowiem w ścisłej czołówce twórców nie tylko polskich, ale i europejskich". Żyła krótko (1909 - 1969). Ta błyszcząca, wszechstronnie utalentowana gwiazda muzyczna, wspaniała kompozytor (nie lubiła słowa: kompozytorka), wirtuoz skrzypiec, świetny pedagog, autorka kilku powieści i nowel (pozostały w rękopisie), tomiku opowiadań "Znak szczególny", żartu scenicznego "Jerzyki albo nie jestem ptakiem", pozostawiła po sobie bogatą spuściznę kompozytorską. W hołdzie jej pamięci Instytut Polski w Wilnie sprowadził i zaprezentuje w swej siedzibie wystawę "Grażyna Bacewicz w muzycznej Europie". Otwarcie nastąpi w najbliższy poniedziałek.

Utalentowani ze styku kultur

Grażyna Bacewicz stała się kolejnym potwierdzeniem teorii utalentowanych ludzi ze styku kultur. Pochodziła z rodziny polsko - litewskiej o dużych tradycjach muzycznych. Ojciec Vincas Bacevičius urodził się w rej. kapsukaskim, zmarł w Kownie. W latach 1899 - 1923 pracował w Łodzi jako nauczyciel, tam też ukończył pod kier. prof. T. Hanickiego szkołę muzyczną. Po powrocie na Litwę poświęcił się działalności pedagogicznej. Sporo też komponował.

Prawie całe rodzeństwo Grażyny miało wybitne osiągnięcia muzyczne. Brat Kiejstut, ur. w 1904 r. w Łodzi, polski pianista - kameralista i pedagog - studia muzyczne odbywał w mieście rodzinnym i w Warszawie, następnie stopień mgra filozofii zdobył na Uniwersytecie Warszawskim. W latach 1931 - 35 przebywał w Kownie, a 1935 - 45 - w Warszawie, działając jako pedagog, publicysta i kameralista. Następnie przeniósł się do Łodzi, m. in. w latach 1957 - 69 był tam rektorem PWSM. Koncertował w kraju i za granicą (Francja, Anglia, Niemcy, ZSRR). Występował z siostrą Grażyną, dokonując z nią nagrań płytowych. Jest autorem utworów fortepianowych i pieśni, artykułów publicystycznych i recenzji muzycznych oraz opracowań edytorskich w zakresie muzyki fortepianowej.

Vytautas Bacevičius (Witold Bacewicz) - drugi brat Grażyny, zawsze oświadczał, że jest kompozytorem litewskim. Urodził się w 1905 roku w Łodzi, tam też ukończył konserwatorium. Następnie przez pewien czas studiował w Kownie na wydziale nauk humanistycznych. W latach 1927 - 28 przebywał w Paryżu, uzyskał tam dyplom kompozytora i pianisty. Po powrocie wykładał w Kowieńskim Konserwatorium. Sporo koncertował w miastach europejskich. Napisał operę, balet, poemat symfoniczny, dwa koncerty fortepianowe z orkiestrą. W 1939 na stałe zamieszkał w Stanach Zjednoczonych.

Wanda Bacewicz - siostra Grażyny również miała wykształcenie muzyczne, obdarzona była dużą muzykalnością i dobrze w muzyce zorientowana, stała się jednak znaną polską poetką.

Demon muzykalności

Tak nazwał Grażynę Bacewicz jeden z największych intelektualistów polskich Stefan Kisielewski. Witold Rudziński nadmienia: "Łączyła potężny talent kompozytorski z temperamentem i techniką znakomitego skrzypka. Połączenie nader rzadkie i o tyle szczególne, że nawet w wypadku Paganiniego chodziło o skrzypka, który sam pisywał dla siebie utwory. Grażyna Bacewicz przede wszystkim była kompozytorem, a ponadto świetnie grała na skrzypcach, nie mówiąc o tym, że grała dobrze na fortepianie i na wiolonczeli..." w dodatku była bardzo piękną dziewczyną. Robiła duże wrażenie na kolegach i swych pedagogach, sama wszakże była zakochana bez pamięci w swym mężu, doktorze Andrzeju Biernackim, później sławnym profesorze medycyny.

Przez długie lata próbowała pogodzić dwa zawody: kompozytora i skrzypka. Z ogromnym powodzeniem występowała tuż po wojnie w Paryżu. Swej przyjaciółce wybitnej skrzypaczce Eugenii Umińskiej powiedziała: "Wiesz zanosi się na to, że będę robiła karierę jako skrzypaczka. Grałam w Paryżu z Pawłem Kleckim I Koncert skrzypcowy Szymanowskiego. Bardzo to było przyjemne przeżycie, ale ja przede wszystkim chcę pisać". Wkrótce oświadczyła, że przestaje grać na skrzypcach, a jeśli już grać - to tylko własne utwory.

Wychowanka Sikorskiego i Boulanger

Należała do złotej serii przedwojennych wychowanków Kazimierza Sikorskiego. Była też ulubioną uczennicą Nadi Boulanger w Paryżu. Od nich nauczyła się rzeczy bardzo ważnej: bogatą inwencję poddawała surowej dyscyplinie, starannej selekcji środków. Cechował ją niezawodny smak, nieufność wobec wszystkiego, co "trąci szarlatanerią i jest tylko zewnętrznym efektem". Po wojnie dojrzał jej talent i "sypnęła serią znakomitych utworów, na których czele stoi Koncert na orkiestrę smyczkową, potem III i IV Symfonie, utwory dojrzałe i mistrzowskie".

Z niezwykłym entuzjazmem powitała nowe prądy w muzyce polskiej. Niezawodny instynkt podpowiadał jej, co z tych zdobyczy może włączyć do swego arsenału środków, a co odrzucić, żeby nie utracić tego, co dla każdego twórcy jest ostatecznie najważniejsze: własnego stylu twórczego, własnej indywidualności artystycznej.

Halina Jotkiałło

KURIER WILEŃSKI

ROZPOCZĘŁA SIĘ PRENUMERATA na drugie półrocze 1999 roku

Wydanie z dostarczaniem przez pocztę:

Codzienne - indeks 0044

	1 mies.	3 mies.	6 mies.
	19 Lt	57 Lt	114 Lt
Codzienne dla inwalidów I, II grupy, emerytów i mieszkańców wsi - indeks 0227	16Lt	48 Lt	96 Lt
Sobotnie - indeks 0172	3,90 Lt	11,70 Lt	23,40Lt
Piątkowe z dodatkiem "Znad Wilii" (co drugi tydzień) indeks 0255	3,90 Lt	11,70 Lt	23,40 Lt

"Kurier Wileński" można zaprenumerować w każdym urzędzie pocztowym

Wydanie codzienne w księgarniach
S.K., Aušros Vartų 9
"Elephas", Olandų 3
15 Lt 45 Lt 90 Lt

Prenumerata dla czytelników za granicą
na 1 miesiąc – 16 USD

Konto bankowe: Lietuvos taupomasis bankas,
Sostinės skyrius
Pašilaičių klientų aptarnavimo poskyris,
B/k 60111, valutinė s-ta Nr. 1871006099

Prenumerata na czerwiec trwa do 20 maja
(Dodatkowa informacja – tel. 42-72-78)

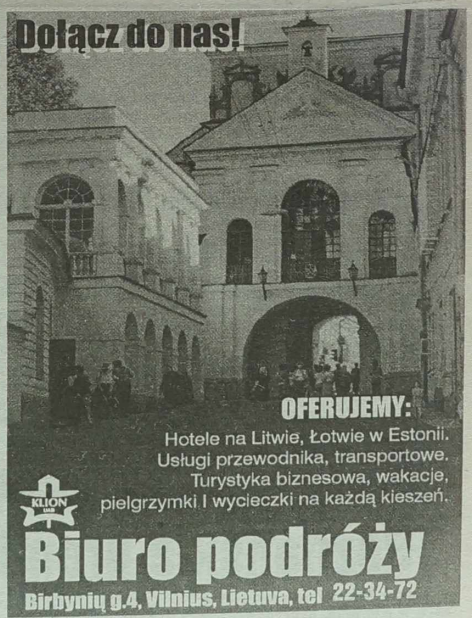

Najgorętsze wyrazy współczucia koleżance Barbarze Jasińskiej z powodu zgonu ukochanej Matki

składają nauczyciele Szkoły Średniej im. Władysława Syrokomli

Najgorętsze wyrazy współczucia koleżance Krystynie Wajnuckiene z powodu zgonu ukochanego Ojca

składają nauczyciele Szkoły Średniej im. Władysława Syrokomli

Do walki o młodą klientelę stanął samochód małej klasy Toyota Yaris, który zastąpił niezbyt popularną Starlet

Nowa broń jubilata

Toyota Yaris - "największy" z najmniejszych *Fot. producent*

"Tokvila", oficjalny dystrybutor Toyoty, obchodzi w tym roku jubileusz - pięciolecie działalności na rynku. „Pierwszy samochód został sprzedany w 1994 roku, na Dzień Kobiet, a dzisiaj podpisaliśmy umowę o sprzedaży-kupna z sympatyczną wilnianką, która wybrała właśnie najnowszy model Toyoty - Yaris" - powiedział Algimantas Purauskas, dyrektor generalny firmy.

Samochody japońskie na Litwie były sprzedawane wcześniej niż powstała japońsko-litewska spółka „Tokvila". Pierwsze wkroczyły Nissan, Mazda, Honda. Jedna z najlepszych japońskich marek -Toyota oficjalnie została zaprezentowana w końcu roku 1992, kiedy to spółka „Evos" z dystrybutorską firmą „Sumito" podpisała regionalną umowę sprzedaży samochodów.

- „Evos" stał się jednym z pododdziałów Toyoty i 17 stycznia 1994 roku została zarejestrowana spółka „Tokvila". 1 lutego rozpoczęliśmy budowę serwisu na alei Savanorių, obok Gariunai. Na dzień dzisiejszy posiadamy salon, warsztat, myjnię oraz własną stację benzynową - Algimantas Purauskas krótko streścił historię Toyoty na Litwie.

Rosnąca sprzedaż

„Tokvila" wystartowała ze sprzedażą 81 samochodów w ciągu pierwszego roku działalności. W 1995 liczba ta podwoiła się - 208, 1996 - 135, 1997 - 170. Ubiegły rok, mimo kryzysu na Wschodzie, zamknęli z dobrymi wynikami - sprzedali 181 samochodów osobowych i dostawczych. Udział klientów z krajów WNP od dwóch lat jest coraz mniejszy, w ubiegłym roku poza granice Litwy wywędrowały 32 samochody, najwięcej wozy terenowe, w bieżącym - cudzoziemcy nie nabyli ani jednego samochodu.

- W pierwszym kwartale br. sprzedaliśmy 26 samochodów, co jest o 9 mniej niż w analogicznym okresie roku ubiegłego. Stawialiśmy i nadal stawiamy na miejscowego klienta, dlatego staramy się sprowadzać jak najszybciej nowe modele koncernu - osiągnięte wyniki podsumował dyrektor generalny „Tokvili".

Dobra marka, „chłodne" ceny?

Toyota zawsze kusiła dobrą marką, ale chęć kupna odstraszały wyższe od konkurentów ceny. Sprzedawcy salonu nie chcieli się zgodzić z takim stereotypem. „ Wystarczy spojrzeć na oferowane wyposażenie standardowe i od razu można się przekonać, ile się wygrywa kupując nasze samochody - rozpoczęła „atak" Evalda Taurinskienė. Japoński producent oferuje bardzo bogate wyposażenie standardowe - dwie poduszki powietrzne, ABS, podgrzewane fotele, napinacze pasów, wreszcie - to, co rywale z Europy sprzedają jako dodatki do swych „gołych" modeli. Tak więc tani samochód, po dodaniu podstawowych luksusowych elementów, może przekroczyć wartość „drogiej Toyoty" .

Imperium Toyoty jest bardzo rozległe. Centrum dowodzenia znajduje się w Brukseli, stąd długa jest droga nowego modelu do krajowego klienta. Np. nowa Corolla, która zadebiutowała na początku 1997 roku, na Litwę dotarła dopiero jesienią. Światowa premiera Avensis odbyła się na początku 1998 roku, na Litwie - w ostatnim kwartale.

Wszystkie sprzedane na pniu

Nową bronią w walce o młodą klientelę jest samochód małej klasy Toyota Yaris, który zastąpił niezbyt popularną Starlet. O zmasowanym ataku na razie jednak nie ma mowy - w kwietniu-maju Litwa z Japonii otrzyma zaledwie 4 samochody. Do końca 2001 roku zostanie wybudowana fabryka Toyoty we Francji, którą rocznie będzie opuszczać 150 tys. aut. To pozwoli na zaspokojenie „głodu" całej Europy, jak też litewskich klientów, którzy żywo się interesują nowym produktem Toyoty - wszystkie Yaris już zostały sprzedane „na pniu". Wpływ na decyzję o kupnie ma nie tylko nowoczesny kształt samochodu, ale też bogate wyposażenie i cena - trzydrzwiowy hatchback Yaris w najskromniejszej wersji „Vega"(gwiazda) - kolejne to "Terra"(ziemia) i "Sol"(słońce) - kosztuje 38 686 Lt.

Zachęca do podróżowania

Kilkugodzinny test samochodowy potwierdził znakomity wprost strzał Japończyków w segment rynku B. Nowy model, który odpowiada gustom i potrzebom nowoczesnego Europejczyka, zaprojektował Grek Sotiris Kovos z belgijskiego centrum stylistycznego EPOC. Historia prezentacji tego modelu sięga jesieni 1997, kiedy to na wystawie we Frankfurcie pokazano concept-car Funtime.

Stylistyka Yarisa sprzyja wrażeniu masywności, choć auto posiada krótką pokrywę silnika i należy do najlżejszych pojazdów w segmencie 820-985 kg.

Mały na pierwszy rzut oka samochód oferuje ogrom przestrzeni w środku. Osiągnięte to zostało poprzez „podniesienie" sufitu do góry. Szczęściem, stylisci zdołali uniknąć niezgrabnej sylwetki i zachwiania proporcji.

Wnętrze wprost zachęca do podróżowania. Szczególnie powinni być zadowoleni pasażerowie na tylnym siedzeniu, którzy siedzą nieco wyżej od pierwszego rzędu foteli i są bardziej wyprostowani niż zazwyczaj w samochodach tej klasy. Dzięki temu mogą swobodniej poruszać nogami, mają lepszą widoczność i ułatwione wsiadanie.

Konkurenci oferują silniki o większej mocy. Jednak jednolitrowy silnik Toyoty nie ustępuje jednostkom o pojemności 1300 ccm. Czterocylindrowy agregat o mocy 68 KM w ciągu 12 sekund osiąga „setkę", zaś na trasie Wilno-Kowno pędził z maksymalną szybkością 160 km/h. „Elastyczność" silnika wykazał piąty bieg, którego można było z powodzeniem używać i na trasie, i w mieście. Takie dobre osiągi Yaris zawdzięcza najnowszej technologii Variable Valve Timing (zmienne fazy rozrządu) stosowanej w silnikach luksusowego Leksusa.

Współczynnik oporu powietrza Cx wynosi 0,30 i należy do najlepszych w klasie.

Łoś nie wystraszy

- Nisko umieszczony środek ciężkości i stosunkowo duża odległość pomiędzy osiami przednią i tylną (2,37 m) eliminuje największy strach przed kupnem małego samochodu - brak stabilności przy wykonywaniu tzw. „testu łosia", kiedy to na wielkiej szybkości należy gwałtownie ominąć przeszkodę i powrócić na poprzedni tor jazdy. Japońscy konstruktorzy nie popełnili błędów Mercedesa-Benz klasy A. Słowem, przestronność została połączona ze stylem i bezpieczeństwem - powiedział przedstawiciel działu sprzedaży i konsultacji Česlovas Pauliukaitis.

Producent zapewnia gwarancyjną obsługę na 3 lata lub 100 tys. przejechanych kilometrów. I jeszcze słówko dla krajowego klienta najmilsze - gwarancja antykorozyjna nadwozia - 12 lat!

Aleksander Borowik

Porównanie siedmiu małych samochodów

	Toyota Yaris	Opel Corsa	Ford Fiesta	Nissan Micra	Fiat Punto	VW Polo	Peugeot 206
Silnik							
Pojemność (ccm)	998	993	1242	998	1108	999	1124
Moc maksymalna (KM)	68	54	75	55	55	50	60
Maks. moment obrotowy (Nm)	90	82	110	79	85	86	91
Przyśpieszenie (0-100 km/h)	12	18	12,9	16,4	16,5	18,5	15,2
Prędkość maksymalna (km/h)	158	150	170	150	150	151	158
Średnie zużycie paliwa (l/100 km)	5,6	5,8	6,8	6,0	6,5	5,9	6,2
Nadwozie (mm)							
Długość	3610	3741	3828	3720	3760	3715	3835
Wysokość	1660	1608	1634	1585	1625	1655	1652
Szerokość	1500	1420	1320	1400	1450	1420	1426
Rozstaw osi	2370	2443	2446	2360	2450	2400	2442
Stand. wyposażenie							
Airbag	2	1	1	1	—	—	—
Wzmocnienie kierownicy	X	—	X	X	—	—	X
Komputer	X	—	—	—	—	—	—
Radiomagnetofon	X	X	—	—	—	—	—
Napinacze pasów	X	—	—	X	—	—	—
Regulowanie kierownicy	X	—	—	X	—	X	X
Cena (Lt)	40691	40213	43090	41906	31715	44125	36300

Poznańskie premiery

Kilkanaście motoryzacyjnych premier, w tym m.in. hybrydowej toyoty prius i polskiego autobusu Neoplana, to najważniejsze wydarzenia poznańskich VIII Międzynarodowych Targów Motoryzacji.

Wśród polskich premier znajdą się też honda S2000 roadster, nissan R390 GT97, seat toledo II, opelconcept A, mitsubishi carisma avance czy też skoda oktawia Laurin&Klement.

Targom towarzyszyć będzie wystawa „Samochody XXI wieku".

Zaprezentowane na niej zostaną samochody futurystyczne, a wśród nich fiat downtown, MCC smart, peugeot proxima, toyota verso, MG EX-E, mitsubishi L200. Obejrzeć będzie można również wyścigową wersję volkswagena beetle czy też znany z formuły pierwszej bolid Ferrari.

Na targach nie zabraknie również motocykli (m.in. takich marek jak Suzuki, BMW, Yamaha, Ducati) oraz samochodów ciężarowych i autobusów. Będzie też miała miejsce premiera nowej marki niskopodłogowych autobusów miejskich, skonstruowanych w Polsce w zakładach Neoplana.

Targi odbędą się w Poznaniu od 26 maja do 1 czerwca. Weźmie w nich udział blisko 900 wystawców z 22 państw i regionów, zajmując 56 tys. m kw. powierzchni.

(PAP)

Na salonie samochodowym "Seul'99" ogromne zainteresowanie zwiedzających wzbudziło nowe sportowe auto południowokoreańskiego koncernu Hyundai Motor CO o tajemniczej nazwie EURO-1. Czyżby tyle będzie kosztował? *Fot. EPA-ELTA*

W finale MŚ Czesi i Finowie

Hokeiści Czech i Finlandii wystąpią w finale mistrzostw świata rozgrywanych w Norwegii. O trzecie miejsce grać będą Kanada i Szwecja.

O tytule mistrza świata zadecydują dwa mecze finałowe, które zostaną rozegrane w sobotę i w niedzielę. Natomiast o brązowy medal drużyny ubiegać się będą w jednym, sobotnim spotkaniu. Wszystkie gry o medale MŚ-99 odbędą się w Lillehammer.

W finale zabraknie więc obrońców tytułu mistrza świata, Szwedów. Przegrali półfinałową rywalizację z Finami. Pierwszy mecz zakończył się ich porażką 1:3, drugi wygrali 2:1, ale w dogrywce stracili bramkę i nie przedostali się do finału. Strzelcem „złotego gola" był Marko Tuomainen.

Marko Tuomainen w 6.25 minucie dogrywki zdobył bramkę, która ponownie zagwarantowała reprezentacji Finlandii miejsce w finale mistrzostw świata. Finowie o tytuł mistrzowski grali poprzednich mistrzostwach - ze Szwedami i przegrali batalię o złoty medal. W czwartek zrewanżowali się „odwiecznemu" hokejowemu rywalowi.

Toumainen, zawodnik HIFK Helsinki, zdobył bramkę z drugiej „dobitki" najpierw szwedzkiego bramkarza Tommy'ego Salo próbował pokonać as NHL, Teemu Selanne - lecz Salo obronił strzał, tak jak i poprawkę Tuomainena. Salo skapitulował dopiero za trzecim razem.

W czwartkowym meczu dwukrotnie prowadzenie objęli Szwedzi. Za każdym razem Ari Sulandera pokonał Joergen Jonsson. Pierwszy raz uczynił to w 27 minucie, wykorzystując liczebną przewagę swej drużyny. Na ławce kar siedział wówczas ... Tuomainen. Drugiego gola Jonsson strzelił w 54 min, 1.06 min po tym jak Juha Lind zdobył wyrównanie dla fińskiego zespołu.

O awansie Czechów do finału zadecydowała seria rzutów karnych. Mistrzowie olimpijscy z Nagano, Czesi wygrali tę rywalizację z Kanadyjczykami 4:3. Czwartkowy mecz obu drużyn po 60 minutach gry zakończył się zwycięstwem zespołu czeskiego 6:4. Ponieważ w pierwszym spotkaniu półfinałowym zwyciężyli Kanadyjczycy 2:1 - trzeba było przeprowadzić dogrywkę, która zakończyła się wynikiem 0:0. A w serii rzutów karnych decydującego o awansie Czechów gola strzelił Jaroslav Spacek **(na zdjęciu u dołu)**.

Spacek, obrońca drużyny Florida Panthers, wprowadzajac reprezentację Czech do finału mistrzostwświata-99 stał się bohaterem czwartkowego meczu.

Z kolei cichym bohaterem tego spotkania był czeski trener Ivan Hlinka. Otóż w trakcie serii rzutów karnych, egzekwowanych po dogrywce, dokonał ... zmiany bramkarza. Za bardzo dobrze spisującego się w trakcie meczu Milana Hnilickę - wprowadził Romana Cechmanka. Wprawdzie Cechmanek w pierwszej interwencji nie zdołał obronić rzutu karnego Cory'ego Stillmana (dającego serii Kanadyjczykom prowadzenie 3:2), ale za to wkrótce nie pozwolił strzelić sobie bramki następnym zawodnikom - Robowi Niedermayerowi i Jeffowi Friesenowi. A gdy niedługo swą szansę wykorzystał Spacek - Czesi mogli się cieszyć z awansu.

Na początku spotkania najwięcej pracy miał Fin Jarm Jaralvo, sędzia czuwający nad zapisem meczu na taśmie wideo. Już w 45 sekundzie gry Kanadyjczycy reklamowali zdobycie gola przez Raya Whitneya. Odtworzony zapis wideo wykazał, że krążek trafił w poprzeczkę i słupek, ale nie znalazł się za linią bramkową. Amerykański sędzia Dell gola więc nie uznał.

Arbiter postąpił wkrótce inaczej. Gdy w 6 minucie krążek znalazł się w czeskiej bramce, po zagraniu Cory'ego Stillmana - znów trzeba się było odwołać do zapisu wideo. Tym razem okazało się, że krążek odbił się od nogi ... Jana Hlavaca. W hokeju samobójczych goli się nie zalicza - bramkę przypisano Stillmanowi.

W nietypowych więc okolicznościach Kanadyjczycy objęli prowadzenie. Czesi jednak niedługo odrobili straty. W 8 minucie Pavel Kubina wykorzystał osłabienie drużyny rywali (na ławce kar - Rob Blake), a wkrótce Pavel Patera zdobył prowadzenie dla drużyny czeskiej.

Gdy w trzeciej tercji po bramkach Scotta Thorntona i Adama Gravesa, zdobytych w okresie 24 sekund, Kanadyjczycy znów objęli prowadzenie - wydawało się, że finał MŚ mają w „kieszeni". Wkrótce jednak do głosu doszedł Radek Dvorak, partner klubowy Spacka oraz ... Whitneya i Niedermayera. Dwie bramki Dvoraka przyniosły znów prowadzenie Czechom, a ich zwycięstwo przypieczętował David Vyborny, strzałem do pustej bramki, 23 sek. przed końcem gry, gdy Kanadyjczycy wycofali bramkarza...

Drużyna kanadyjska w Olympic Hakons Hall w Lillehammer przegrała po raz drugi serię rzutów karnych. Poprzednio stało się tak w finale olimpijskim w 1994 roku, a wtedy w roli ... Spacka wystąpił Szwed Peter Forsberg, dzisiaj grający w NHL.

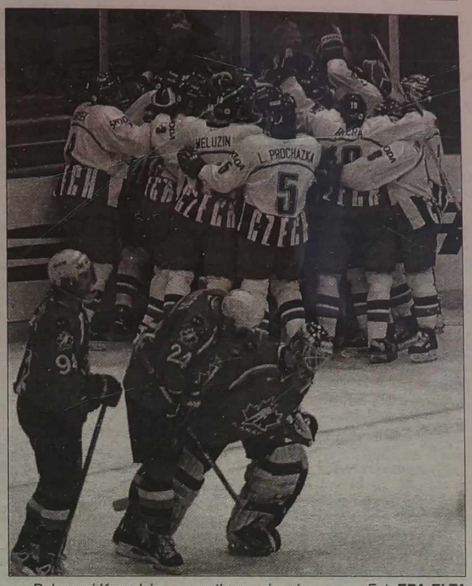

Pokonani Kanadyjczycy na tle zwycięzców Fot. EPA-ELTA

Fot. EPA-ELTA

„Volleyball Cup Wojdaty'99"

Zespół siatkarzy rejonu wileńskiego "Polonia" zajął drugie miejsce w międzynarodowym turnieju „Volleyball Cup Wojdaty'99". W zaciętym pięciosetowym spotkaniu finału "Polonia" trofeum imprezy ustąpiła mistrzom Kaliningradu, z którymi w decydującym secie przy stanie meczu 2:2 uległa 13:15.

"Polonia", czwarty zespół tegorocznej edycji mistrzostw Litwy, w drodze do finału pokonała dwie ekipy stołecznej szkoły sportowej - Tauras 1 (3:1) oraz "Tauras 2" (3:2). Z kolei zdobywca pucharu "Kaliningrad" z pierwszą drużyną pucharu wygrał 3:1, a z drugą 3:0.

Imprezę w Wojdatach, jak zaznaczył grający trener "Polonii" Ludwik Adamowicz, charakteryzował wysoki poziom, dzięki któremu, i to mimo porażki w finale, jego zawodnikom udało się osiągnąć podstawowy cel - „ponieważ nawiązując bój z doświadczonymi rywalami siatkarze zdobyli bardzo cenne doświadczenie treningowe, które z pewnością przyczyni się do podniesienia ich kunsztu siatkarskiego w przyszłości". Za "ufundowanie" tego doświadczenia, jak podkreślił L. Adamowicz, "Polonia" winna podziękować działowi informacji, turystyki i sportu samorządu rejonu wileńskiego, ponieważ bez wsparcia finansowego start w tego typu imprezach, niestety, najczęściej nie dochodzi do skutku. Rzeczywistość jest bezwzględna. Za wszystko trzeba płacić (w sensie dosłownym) i za wygrane, i za porażki. Taka jest realność i w takiej trzeba umieć wyżyć.

Na drodze przetrwania w wielkim sporcie w kalendarzu "Polonii" na najbliższy czas zaplanowane są dwie imprezy.

W dniach 28-30 maja podejmie próbę zorganizowania swego udziału w siatkarskim turnieju w Kaliningradzie. Z kolei w połowie czerwca, "Polonia" organizuje turniej siatkówki plażowej "Piaski Wileńszczyzny" na boiskach Mieczysława Szczikno, gospodarza Karockiego jeziora (rej. święciański).

Sprintem

■ Koszykarze Indiany Pacers zostali drugą drużyną, po Portland Trail Blazers, która awansowała do drugiej rundy play off NBA. Dla Pacers będzie to czwarty w ostatnich sześciu latach występ w półfinale Konferencji Wschodniej.

Drużynie Indiany po raz trzeci z rzędu uległ (91:99) młody zespół Milwaukee Bucks.

■ Niespodzianką czwartkowych meczów o Puchar Stanleya była wysoka porażka hokeistów Detroit Red Wings. Obrońcy Pucharu Stanleya przegrali u siebie z Colorado Avalanche aż 2:6. Stan rywalizacji tych drużyn w play off wyrównał się na 2:2.

Identyczny po czterech meczach jest też wynik zmagań Pittsburgh Penguins z Toronto Maple Leafs.

Dziecinady nie będzie

Drużyna Litewskiego Klubu Automobilowego (LKA), która weźmie udział w 27 prestiżowych 24-godzinnych zawodach, jakie odbędą się w dniach 4 - 6 czerwca br. w Nurburgringu (Niemcy) zamierza wywalczyć miejsce w pierwszej szóstce w punktacji absolutnej i udowodnić, że również automobiliści mogą wysławić Litwę na świecie.

Do zespołu LKA, który pojedzie specjalnie przygotowanym w Belgii sportowym samochodem "Audi A-4 quattro STW" wejdą doświadczeni mistrzowie rajdowi Stasys Brundza, Eugenijus Tumalevičius, Saulius Girdauskas i Vytautas Venskūnas, który w tych zawodach wystartuje po raz trzeci.

W roku ubiegłym Litwini - S. Brundza, V. Venskūnas, Aurelijus Simaška i Marius Budrikis - jechali wynajętym samochodem "Porsche 911 - 993 RS" i w punktacji absolutnej zajęli 31 miejsce wśród 158 startujących zespołów. Na początku zawodów nasi nawet byli na 9 miejscu, ale techniczne usterki i błędy mechaników nie pozwoliły na utrzymanie tego miejsca.

"Teraz jesteśmy już pewni, że dziecinnych błędów nie będzie" - powiedział S. Brundza. Przyznał on, że do udziału drugi rok z rzędu zachęciła reakcja społeczności sportowej. Litwini byli jedyni wśród uczestników zawodów z Europy Środkowej i Wschodniej i cieszyli się dużą uwagą.

Tym razem samochód "Audi A-4" zostanie kupiony i razem z nowym zapasowym silnikiem będzie kosztował ponad 190 tys. marek niemieckich. Jednakże później zostanie przetransportowany na Litwę i weźmie udział w mistrzostwach kraju oraz Pucharze Bałtyku. Cały projekt udziału w zawodach kosztuje 837 tys. litów, najwięcej pieniędzy na ten cel przeznaczyli Ministerstwo Komunikacji, "Taupomasis bankas", "Lietuvos draudimas" oraz sami zawodnicy.

GP Monaco - wyścig dla najlepszych

W najbliższą niedzielę odbędzie się wyścig o Grand Prix Monaco - czwarta tegoroczna eliminacja mistrzostw świata Formuły 1. W zgodnej opinii fachowców uliczny tor Monte Carlo preferuje najlepszych technicznie kierowców.

W tej GP, mniej niż w innych liczą się możliwości pojazdów, bardziej umiejętności zawodników. Czterokrotnie triumfował w niej Francuz Alain Prost (1984, 1985, 1986 i 1988 r.), aż sześć razy legendarny Brazylijczyk Ayrton Senna (1987, 1989, 1990, 1991, 1992, 1993), ostatnio Niemiec Michael Schumacher (1994, 1995 i 1997).

Przed trzema laty niespodziewany sukces odniósł Francuz Olivier Panis.

W ubiegłym roku wygrał późniejszy mistrz świata, Fin Mika Hakkinen. Drugą pozycję zajął utalentowany kierowca młodego pokolenia, zawodnik Benettona Włoch Giancarlo Fisichella. Jeden z faworytów, były dwukrotny mistrz świata, Niemiec Michael Schumacher uszkodził swoje ferrari na 37. okrążeniu w pojedynku na torze z Austriakiem Aleksandrem Wurzem i przestał liczyć się w wyścigu.

Polska

Poparcie

Ponad połowa Polaków (51 proc.) uważa, że w obecnej sytuacji słuszne jest podejmowanie akcji strajkowych, w tym 9 proc. twierdzi, że zdecydowanie słuszne - wynika z sondażu Ośrodka Badania Opinii Publicznej.

40 proc. ankietowanych uważa, że w obecnej sytuacji akcje strajkowe są niesłuszne. 10 proc. - że zdecydowanie niesłuszne.

W ocenie OBOP, początek tego roku zaowocował gwałtownym wzrostem poparcia dla strajków. W pierwszej połowie lutego uzyskano nie notowany dotąd wynik 70 procentowego poparcia dla tego typu działań. Obecnie poparcie dla strajków wyraźnie się obniżyło.

„Czarny marsz"

Odczytaniem przez uczniów VII Liceum Ogólnokształcącego odezwy, wyrażającej zaniepokojenie brutalnymi aktami przemocy i obawę o własne bezpieczeństwo, zakończył się w piątek w Bydgoszczy „czarny marsz".

W proteście wzięło udział około 10 tysięcy bydgoszczan, wstrząśniętych zamordowaniem w środę 16-letniej Dominiki M. Manifestanci przeszli śródmiejskimi ulicami w pobliże jazu na Brdzie, gdzie znaleziono zwłoki dziewczyny. Uczestnicy marszu zapalili znicze, do rzeki wrzucili kwiaty.

Dominika M. została zamordowana przez swego 19-letniego sąsiada Jacka B. Kilka godzin po morderstwie został on zatrzymany.

Mistrzostwa

Dzisiaj rozpoczęły się eliminacje do organizowanych po raz drugi Mistrzostw Polski w Szybkim Czytaniu. Podczas ubiegłorocznego konkursu zwycięzczyni osiągnęła wynik 3956 przeczytanych słów na minutę.

„Ocenie w Mistrzostwach podlega efektywność czytania, obliczana jako iloczyn szybkości czytania oraz współczynnika rozumienia tekstu" - głosi regulamin Mistrzostw. W finale współczynnik rozumienia tekstu nie może być niższy niż 50 procent. W mistrzostwach mogą brać udział wszyscy powyżej 15 roku życia. Nagrodą główną jest notebook firmy IBM.

Wystawa

Dwudziestolecie pontyfikatu Jana Pawła II i pielgrzymkę do Ojczyzny upamiętni otwarta od soboty na Zamku Królewskim wystawa skarbów sztuki sakralnej pt."Ornamenta Ecclesiae Poloniae".

Jednocześnie zostanie otwarta ekspozycja Ukrzyżowań ocalonych na Ukrainie Zachodniej przez wieloletniego dyrektora Muzeum Lwowskiego Borysa Woźnickiego.

Wystawa skarbów sztuki sakralnej przedstawia 100 najcenniejszych eksponatów wyselekcjonowanych z tysięcy branych pod uwagę obiektów. Niektóre z nich po raz pierwszy opuściły kościelne skarbce i są pokazywane publicznie.

Serbowie obwiniają NATO o śmierć stu cywilów w Kosowie

Najcięższe naloty

Serbowie ogłosili w piątek, że w bombardowaniu NATO w wiosce pod Prizrenem w Kosowie zginęło stu cywilów, a kilkudziesięciu zostało rannych. Sojusz nasilił naloty na oddziały serbskie w Kosowie.

Większość ofiar bombardowania w wiosce Korisza przy granicy z Albanią to kobiety, dzieci i starcy - twierdzą Serbowie. Według nich, w pobliżu wsi, na którą spadło około północy osiem pocisków kasetowych, nie ma żadnych obiektów militarnych.

NATO bada doniesienia o bombardowaniu. Jego przedstawiciele oświadczyli, że na razie nie mogą ani potwierdzić, ani zaprzeczyć serbskim informacjom.

Sojusz podał, że w nocy jego samoloty przeprowadziły najcięższe naloty od początku operacji w Jugosławii. Nasiliły ataki w Kosowie, biorąc przede wszystkim na cel ciężki sprzęt i uzbrojenie sił serbskich.

NATO znów użyło pocisków grafitowych, „wyłączając" prąd w kilku większych miastach Serbii, m.in. w Belgradzie, Nowym Sadzie i Niszu. Lotnictwo Sojuszu ponownie zaatakowało lotnisko Ponikve w mieście Użice.

Do akcji gotowe są już amerykańskie śmigłowce szturmowe AH-64 Apache, rozmieszczone w Albanii. Według Pentagonu, ich użycie zależy teraz tylko od woli prezydenta Billa Clintona i dowódcy wojsk NATO w Europie generała Wesley Clarka.

Intensywne bombardowania świadczą, że NATO nie uwierzyło w deklaracje Belgradu o wycofywaniu serbskich sił z Kosowa.

W piątek Jugosławia zasygnalizowała, że następni żołnierze nie wyjadą z Kosowa, dopóki NATO nie wstrzyma bombardowań i nie wycofa swoich sił z państw sąsiednich. Częściowe wycofanie sił serbskich miało dowieść, że rząd jugosłowiański angażuje się w poszukiwanie politycznego rozwiązania kryzysu kosowskiego - wyjaśnił jugosłowiański ambasador w Grecji Dragomir Vucziczević.

Większość ofiar bombardowania w wiosce Korisza to kobiety, dzieci i starcy Fot. EPA-ELTA

Do Kosowa wraca tymczasem Czerwony Krzyż, który uzyskał ustne gwarancje prezydenta Slobodana Miloszevicia, że będzie miał dostęp do wszystkich rejonów prowincji.

Pierwsza ekipa Międzynarodowego Komitetu Czerwonego Krzyża wyjechała już z Belgradu do Prisztiny, by zapoznać się z sytuacją. Misja MKCK opuściła Kosowo pięć dni po rozpoczęciu 24 marca bombardowań NATO w Jugosławii.

Połączona komisja Izby Reprezentantów i Senatu USA przyznała 11,8 miliardów dolarów na operację NATO w Kosowie. Jest to suma niemal dwukrotnie większa od tej, o jaką wystąpił do Kongresu prezydent Clinton.

Kolejny „prezencik"

Kolejna rakieta, szósta od rozpoczęcia ataków NATO na Jugosławię, spadła w piątek na terytorium Bułgarii. W odróżnieniu od pozostałych pięciu rakiet, które należały do NATO - na rakiecie, która spadła w piątek, są napisy po rosyjsku.

Jak poinformowało tamtejsze MSW, rakieta spadła około godziny 13.30 w okolicach wsi Wyrbowo z północno-zachodniej Bułgarii, nie powodując ofiar w ludziach ani strat materialnych. MSW nie podało jednak, o jaki typ rakiety chodzi.

Według informacji MSW, w piątek nie doszło do naruszenia bułgarskiej przestrzeni powietrznej. Radary wychwyciły jedynie samolot lecący w odległości pięciu kilometrów od granicy bułgarsko-jugosłowiańskiej. Wioska Wyrbowo leży 10 km od granicy z Jugosławią.

Z pięciu poprzednich rakiet, które spadły na Bułgarię, tylko jedna spowodowała straty materialne: zniszczyła dach i piętro dwupiętrowego domu w sofijskiej dzielnicy Gorna Bania.

Clinton przeprasza

W rozmowie telefonicznej z prezydentem Chin Jiang Zeminem prezydent Bill Clinton wyraził po raz kolejny ubolewanie z powodu zbombardowania przez NATO ambasady chińskiej w Belgradzie.

Prezydent Clinton wyraził nadzieję, że tragiczny incydent sprzed tygodnia nie będzie rzutować na rozwój stosunków amerykańsko-chińskich. Poruszono też krótko kwestię wejścia Chin do Światowej Organizacji Handlu (WTO).

Clinton, który przeprosił Chińczyków za omyłkowe zbombardowanie ambasady publicznie i w prywatnym liście do Zemina, usiłował już wcześniej nawiązać kontakt telefoniczny z chińskim przywódcą, jednak Zemin nie chciał z nim rozmawiać.

Niepokój na rynku

Kryzys polityczny wywołał niepokój na rynku paliwowym - w rosyjskiej stolicy kierowcy wykupują benzynę.

W ciągu ostatnich dwóch dni benzyna zdrożała o 1/5 - 1/3 poprzedniej ceny - w zależności od jej jakości, jak i firmy, która ją sprzedaje.

Szef Moskiewskiego Zrzeszenia Paliwowego poinformował, że od czwartkowej dymisji premiera Jewgienija Primakowa popyt na paliwo zwiększył się o 40 proc. Jednocześnie oskarżył media o wywoływanie paniki na rynku.

Przed niektórymi stacjami benzynowymi (prawda, że nielicznymi) utworzyły się kolejki. Niektóre z kolei zamknięto. Kontrolująca większość moskiewskiego rynku paliw (i podlegająca stołecznym władzom) Centralna Kompania Paliwowa zapewnia jednak, że nie dopuści do paniki, jak i do znacznego podwyższenia cen benzyny w rosyjskiej stolicy.

Międzynarodowy Fundusz Walutowy wymógł na rządzie Primakowa zwiększenie akcyzy na benzynę. Poprzedni gabinet postanowił jednak częściowo zastąpić akcyzę podatkiem nakładanym na stacje benzynowe.

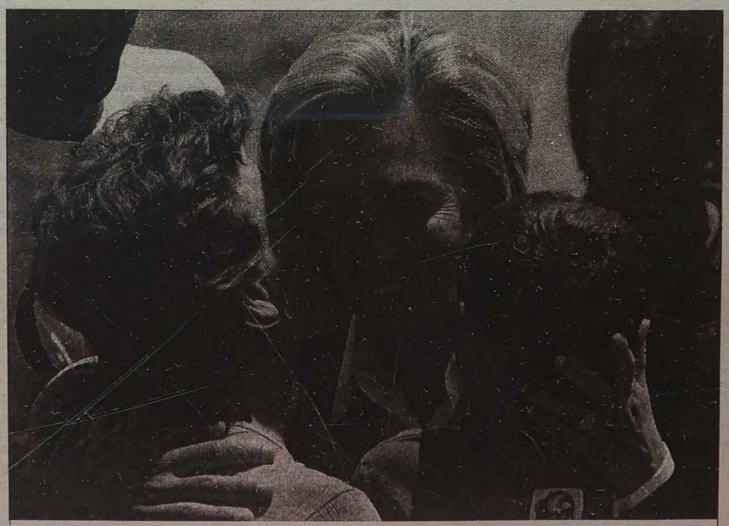

Pierwsza dama USA Hillary Rodham Clinton przybyła w piątek do Macedonii, żeby osobiście przekonać się jakie są losy setek tysięcy uchodźców z Kosowa. Zapewniła, że USA będą nadal zabiegać o umożliwienie im powrotu do domów.

Hillary Clinton odwiedziła obóz Stenkovec nr 1, gdzie przebywa obecnie około 23 tys. uchodźców. Spotkała się też z przedstawicielami organizacji niosących pomoc humanitarną.

Prawie jedna trzecia spośród 780 tys. kosowskich Albańczyków, którzy uciekli lub zostali wypędzeni z Kosowa, trafiła do Macedonii. Władze macedońskie podkreślają, że tak wielka liczba kosowskich Albańczyków powoduje ogromne problemy. Fot. EPA-ELTA

Wybory trwają

Według opozycyjnej Centralnej Komisji Wyborczej, wycofanie się Zenona Paźniaka z kandydowania nie przeszkodzi zakończeniu wyborów prezydenckich.

Wybory trwają od 6 maja, a zakończą się jutro. Sekretarz Komisji Aleksander Koktysz powiedział, że głosowało już 44 proc. uprawnionych, czyli 3 mln 320 tys. osób.

Konfiskata

Milicja kaliningradzka skonfiskowała ponad dziesięć tysięcy fałszywych dolarów.

Podrobione banknoty znaleziono przy dwóch mieszkańcach Sowiecka, którzy nimi handlowali, i w mieszkaniu jednego z nich.

Podejrzewa się, że zatrzymani handlarze mają związek ze sprzedażą jeszcze jednej, tak samo wielkiej partii sfałszowanych dolarów - poinformowali pracownicy oddziału spraw wewnętrznych rejonu kaliningradzkiego. Trwa śledztwo i poszukiwanie miejsca druku „fałszywek".

Na podstawie doniesień PAP-u przygotował **Walerian Butkiewicz**

Rozrywki umysłowe

Krzyżówka z hasłem

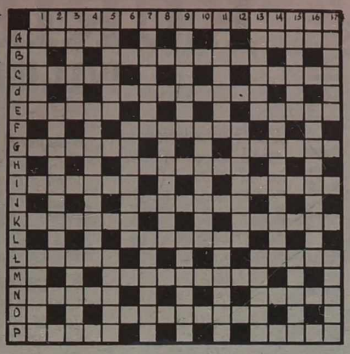

Poziomo:
A – instrument muzyczny;
- lany poniedziałek w Krakowie;
B – regulator zębów w pile;
C – statek wodny;
- część marynarki;
D – tortury, cierpienia;
E – forma pomocy sąsiedzkiej;
- foka obrączkowana;
F – dawna huta;
G – akta prawne, uchwały;
- mglejarka;
H – ścienna w szkole;
I – miasto w Bułgarii;
- czytnik;
J – zespół barw dominujących w obrazie;
K – wódka wytrawna, odpowiednik koniaku;
-doniczkowy kwiat cebulkowy;
L – w hinduizmie – zejście, wcielenie Wisznu;
Ł – zdobi pierścionek;
-tryumfalny lub weselny;
M – gł. port w Rumunii;
N - terasa;
-małpa wąskonosa;
O – w kościele do przechowywania szat liturgicznych;
P – większa kromka chleba;
- gatunek sosny.

Pionowo:
1 – opust przy zakupie;
- matecznik;
2 – ptak dalekiej Północy;
3 – w ręku monarchy;
- krynica;
4 – polski taniec ludowy;
5 – wjazd;
- toporek cieślski;
6 – drżączka;
7 – domena Karpowa;
- rezultaty;
8 – utopia;
9 – okręt żaglowy;
-materiał wybuchowy;
10 – obrót, wirowanie;
11 – napitek;
- odmiana jabłoni;
12 – element arch. wieńczący część wieżową ind. świątyni;
13 – w telewizorze;
- jeleń szlachetny;
14 – pismo papieskie;
15 – daw. jednostka objętościowa;
- umysł;
16 – płyta izolacyjna z gipsu i piany;
17 – rolnica lub nocnicówka;
- kupa świeżego śniegu.

Po rozwiązaniu krzyżówki należy odczytać hasło – aforyzm wybitnego pisarza hiszpańskiego, twórcy nowożytnej powieści Miguela de Cervantes Saavedra (1547-1616)

(A - 11, B – 10, F – 14) (M – 12, F – 16, D – 6) (H – 2, J – 7, Ł – 2, E – 7, A – 4) (A – 9, O – 8, H – 8, L – 2, B – 7)

(L – 14, B – 6, J – 16, G – 10) (I – 1, E – 2, B – 12, Ł – 2, O – 5, Ł – 9, A – 17, N – 15)

Ułożył **Kazimierz Wołodko**

Rozwiązanie krzyżówki z literą z dnia 8 maja

Poziomo:
pępek, guzem, rybitwa, zjawa, wymię, Trapani, Skawa, nakaz, karat, cerata, Oregon, Sagan, ebonit, gąsior, arena, islam, farad, Austria, notes, Raków, kazeina, elana, Santa.

Pionowo:
przeszczepianie, Praga, lotka, wialnia, krata, maska, kasta, obława, rasizm, regle, strawa, Narwik, Tonga, Gawin, Faras, awersja, zamek, rekin, Międzynarodówka.

Psychozabawa

Czy potrafisz powiedzieć nie?

1. Masz miejscówkę przy oknie, przodem do kierunku jazdy. Wchodzisz do przedziału i okazuje się, że na Twoim miejscu siedzi paniusia, która proponuje Ci zamianę na jej gorsze miejsce

a. zdecydowanie się nie zgadzasz

b. przepraszasz i licytujesz się z nią, które z was gorzej znosi podróż tyłem do kierunku jazdy

c. ustępujesz

2. Ekspedientka wciska Ci buty, które Ci się nie podobają

a. nie kupujesz ich

b. tłumaczysz, że akurat ten odcień nie będzie Ci pasował do płaszcza

c. dochodzisz do wniosku, że może się przydadzą

3. Na kolacji u znajomych podają flaki, których nie znosisz

a. mimo że inni się zachwycają, odważnie prosisz o wczorajszy krupnik

b. tłumaczysz, że akurat tak się złożyło, iż przy lekach, które bierzesz, flaki są absolutnie zabronione

c. puchniesz i jesz

4. Znajomi pokazują Ci swój nowy dom i natarczywie pytają, czy Ci się podoba. Uważasz, że jest urządzony bez cienia gustu

a. odpowiadasz uprzejmie, że na pewno spędzą tu szczęśliwe lata

b. chwalisz pojedyncze drobiazgi, które jeszcze jakoś się bronią

c. zapewniasz, że nic jeszcze dotąd nie podobało Ci się tak ogromnie

5. Czekasz do późna na film, który koniecznie musisz zobaczyć, a partnerka (partner) daje Ci do zrozumienia, że ma inne plany

a. studzisz jej (jego) zapał, obiecując, że po filmie jesteś do dyspozycji

b. usiłujesz łączyć obie przyjemności, w żadnym momencie nie tracąc z oczu losów bohatera filmu

c. masz nadzieję, że film powtórzą

6. W deszczową niedzielę leżysz na kanapie z Agatą Christie i jest Ci bosko. Dzwoni nudzący znajomy(a), że zaraz wpadnie

a. bez wyrzutów sumienia mówisz mu(jej) w uprzejmych słowach, że jesteś zajęty(a)

b. mówisz przez nos, że masz początki grypy na pewno bardzo zaraźliwej

c. klnąc, idziesz zaparzyć herbatę i poszukać dyżurnych ciastek

7. Znajomi ciągną Cię na działkę w wiejskiej głuszy

a. mówisz wprost, że nie lubisz szczypawek i piania kogutów

b. wykręcasz się alergią na świeże powietrze

c. jedziesz, choć wiesz, że zmuszą Cię do plewienia grządek i malowania płotu

8. Partnerka (partner) zachwyca się kimś, kogo odbierasz jako zagrożenie dla waszego związku. Namawia, żeby się z nią (nim) zaprzyjaźnić

a. w ogóle nie zauważasz propozycji i natychmiast odciągasz uwagę partnerki (partnera) w innym kierunku

b. rozpatrujesz propozycje, eksponując jego (jej) wszystkie wady

c. cierpisz z zazdrości, ale pocieszasz się, że przynajmniej masz ich na oku

9. Macie zamiar obchodzić rocznicę ślubu tylko we dwoje. Dzwoni przyjaciółka domu z życzeniami i ochotą dołączenia się do towarzystwa

a. zapraszasz ją na szampana - nazajutrz

b. tłumaczysz, że macie już kupione bilety - tylko dwa

c. słuchacie przez cały wieczór wspomnień przyjaciółki z jej rocznic

10. W poważnym gronie ktoś wygłasza, Twoim zdaniem, zupełnie absurdalne poglądy. Wszyscy się z nim zgadzają i pytają, co Ty o tym sądzisz

a. poddajesz wystąpienie autorytetu druzgoczącej krytyce

b. migasz się od odpowiedzi, plotąc coś o różnych aspektach sprawy

c. dla świętego spokoju udajesz, że też jesteś za

11. Szef przedstawia zespołowi swój nowy plan, który nie trzyma się kupy

a. mówisz, co myślisz, bez względu na konsekwencje

b. ostrożnie próbujesz dać do zrozumienia, że trzeba jeszcze to i owo doprecyzować

c. milczysz

12. Znajomy prosi Cię o podżyrowanie kredytu, a Ty wiesz, że jego interesy są mocno niepewne i boisz się odpowiedzialności

a. mówisz, że nie możesz sobie pozwolić na takie ryzyko

b. tłumaczysz, że chętnie, ale właśnie biegniesz po teściową, która przylatuje z Pernambuko

c. zgadzasz się i nie śpisz po nocach ze strachu

○ Jeśli masz najwięcej odpowiedzi - a - unikasz niejasnych sytuacji. Uważasz, że lepsza gorzka prawda niż owijanie w bawełnę. Kto ma Cię lubić, będzie lubił, ale nie za cenę zakłamywania się.

○ Jeśli masz najwięcej odpowiedzi - b - od jakiegoś czasu myślisz o zapisaniu się na kurs asertywności. Wpojone zasady uprzejmości i ustępowania innym walczą w Tobie z chęcią powiedzenia jasno: nie.

○ Jeśli masz najwięcej odpowiedzi - c - to chyba zostaniesz święty(ą)-m. Tylko, dlaczego tak często podle się czujesz i myślisz o sobie jak o mięczaku.

HOROSKOP

Kozorożec 22.12-19.01

KOZIOROŻEC. Wcześniejsze transakcje przyniosą zysk. Nie należy jednak zbyt wiele czasu poświęcać interesom. Pomyślcie raczej o najbliższych, ponieważ w stosunkach z nimi mogą powstać problemy, a także zatroszczcie się o własne zdrowie. Przede wszystkim jego stan powinien zaniepokoić kobiety zamężne i nie pracujące. Powinniście jak najszybciej poprawić samopoczucie, pokonać depresję i odpocząć.

Wodnik 20.01-18.02

WODNIK. Powiedzie się w biznesie, ale nie będziecie przez dłuższy czas spoczywać na laurach. Więcej uwagi poświęćcie partnerom, gdyż nie wszyscy są zainteresowani waszym powodzeniem. Nie bądźcie jednak zbyt podejrzliwi, aby nie szkodzić współpracy. Pracownikom państwowym planety radzą unikać sytuacji konfliktowych w pracy i przykrych niespodzianek w domu.

Ryby 19.02-20.03

RYBY. Czeka monotonny tydzień. Przedsiębiorcy będą musieli dobrze popracować nad realizacją swych projektów. Powiedzie się handlowcom i wcześniejsze transakcje dadzą piękny zysk. Młodzi ludzie muszą sprostać zaufaniu osób, które umożliwiły im karierę w hotelarstwie. Urzędnicy awansują pod warunkiem starannej pracy.

Baran 21.03-20.04

BARAN. Czeka rozczarowanie, gdyż realizacja projektu potrwa dłużej niż planowaliście. Przykrości mogą zaznać osoby, handlujące za granicą. Niezadowolenie partnerów z jakości towarów prawdopodobnie przyniesie wielkie straty. Powiedzie się tylko tym, którzy nie szczędzą sił w służbie państwowej. Czeka ich dodatek do wynagrodzenia i wdzięczność kierownictwa.

Byk 21.04-20.05

BYK. Możecie się przygotowywać do zawarcia korzystnej umowy. Dokument, mimo waszych wątpliwości, zostanie podpisany. Na czasie tu będzie przysłowie hinduskie o tym, że skarb przeważnie czeka na tej drodze, którą nie chcieliście iść. Nowy projekt pochłonie jednak wiele środków. Pomogą przyjaciele, zajmujący wysokie stanowiska.

Bliźnięta 21.05-21.06

BLIŹNIĘTA. Spotkacie osobę, która pomoże wam w karierze. Bardziej ufajcie jednak własnym siłom. Nie bójcie się błędów i strat finansowych. Bez nich nie ma żadnej wygranej. Szanujcie wiernego przyjaciela. Część pań przesiądzie ze starego trolejbusu do potężnego mercedesu.

Rak 22.06-22.07

RAK. Pójdziecie pieszo, jeśli stracicie cały kapitał, zainwestowany we wspólny interes. Tajny spisek waszych partnerów grozi bankructwem, którego można jeszcze uniknąć. Urzędnicy na stanowiskach państwowych będą mieli własne troski. Wiele wydatków pochłoną zakupy dla domu, powstaną nieporozumienia rodzinne.

Lew 23.07-22.08

LEW. Kontynuujcie rozpoczętą pracę, nie szukając na razie nowej sfery działalności. Urzędnicy na stanowiskach państwowych zostaną skrytykowani przez kolegów za brak uwagi. Niestety, racja będzie po ich stronie. Młode panie będą zmuszone do zerwania romantycznych stosunków.

Panna 23.08-22.09

PANNA. Przyszły tydzień usatysfakcjonuje pod każdym względem. Powiedzie się we wszystkim. Możecie liczyć na dobrobyt finansowy, szacunek otoczenia oraz wesołe i miłe spędzanie czasu. Nieprzyjaciele w pracy całkowicie skapitulują.

Waga 23.09-22.10

WAGA. Zabierzecie się do poszukiwania nowych dróg swej działalności, nawiązywania rzeczowych kontaktów oraz budowania planów. Gwiazdy sprzyjają wam i dopomogą we wszystkim. Osoby na stanowiskach państwowych mogą wyruszyć w daleką, udaną podróż zagraniczną. Przedsiębiorcy otrzymają duże dywidendy z krótkoterminowych transakcji i projektów. W domu wszystko się ułoży jak najlepiej. Dowiecie się o sukcesach najmłodszego członka rodziny i będziecie się cieszyć towarzystwem swej drugiej połowy.

Skorpion 23.10-21.11

SKORPION. Powinniście zrezygnować z planowanej służbowej podróży. Z pewnych powodów pozostaniecie w pracy. Handlowcy otrzymają pozytywną odpowiedź na ofertę szeroko zakrojonej operacji handlowej. Pomyślnie się ułożą romantyczne stosunki młodych Skorpionów. Nie muszą jednak przysięgać wiecznej miłości. Wszystko jeszcze może się zdarzyć, a wszelkie zobowiązania mogą skomplikować dalszy rozwój wydarzeń.

Strzelec 22.11-21.12

STRZELEC. Zdecydujecie się na nowe inwestycje w ważny projekt. Astrolog radzi poświęcić mu całą uwagę, bo inaczej nigdy nie zakończycie rozpoczętej pracy, a ponadto poniesiecie wielkie straty finansowe. Bądźcie gotowi również na to, że rychła podróż może zająć wiele czasu i zburzyć plany. Studentom to nie grozi, pomyślnie przygotują się do egzaminów i doskonale je zdadzą. Nadal pozostaniecie w słodkiej niewoli miłosnej.

Z okazji Dnia Urodzin
Zofii Dokudowicz
wiązankę najserdeczniejszych życzeń
szczęścia, zdrowia
i samych radosnych
dni w życiu
składają kochające dzieci,
wnuki oraz prawnuki

Trochę cieplej

Dziś na Litwie zachmurzenie z przejaśnieniami, nieduże opady. Wiatr północno-wschodni, 5-10 m/sek. Temperatura w nocy 1-6 stopni ciepła, w dzień 9-14 stopni ciepła.

W Wilnie możliwe opady. Temperatura w nocy 1-3, w dzień 8-14 stopni ciepła.

W ciągu następnych dwóch dni przelotne opady deszczu. Temperatura w nocy 2-7, w dzień 10-15 stopni ciepła.

Po dostarczeniu dowolnego starego telewizora, tylko za 299 Lt będziecie mogli nabyć nowy czarno-biały telewizor "Inernational" o przekątnej 37 cm lub kolorowy "Polar" o przekątnej 54 cm za 730 Lt.

W przypadku braku starego telewizora cena będzie o 60 Lt wyższa.

Zaletą telewizora "International" jest źródło zasilania 12 V.

Tel. w Wilnie 8*22* 470912.

Dostarczenie i podłączenie w Wilnie bezpłatne.

DOBRY ODBIÓR ZA ŚMIESZNĄ CENĘ! *(Zam. 195)*

Największy wybór letnich zabawek!

ZABAWKI

Wspaniałe komplety do zabaw w piasku;
kolorowe piłki;
piłki do koszykówki i futbolowe;
samochodziki, samochody i modele;
rowery trójkołowe i dwukołowe;
elektromobile itp.

W sklepie zabawek

SANIFINAS

Laisvės pr. 60
(Dom Prasy) *(Zam. 184)*

Chirurg najwyższej kategorii, doktor nauk medycznych

konsultuje i leczy chorych na przepuklinę brzuszną, kamicę woreczka żółciowego (operacja bez cięcia), wrzody żołądka i in.

Zapisać się należy zawczasu na tel.72 12 31, ZSA "Medicinos stebuklas", adres : Saltoniškių 29/3

Centrum szkolenia kierowców

A.Žukauskasa

Zaprasza na kursy kierowców kategorii

"ABCDE"

Zaleta - tor samochodowy

Telefony w Wilnie:34-33-11 , 48-17-13 (od godz.15)

FOTOCERAMIKA

ZDJĘCIA DO POMNIKÓW

Latako 6, tel. 61 81 10 Vilnius

DROBNE

ogłoszenia do gazety

KURIER WILEŃSKI

przyjmują

DLA WYGODY CZYTELNIKÓW

UAB "Kurier Wileński",
Vilnius, Laisvės pr. 60.
Tel. 42-69-63.
Pn – Pt: 8.00 – 17.00

●

UAB "KLION"
Vilnius, Birbynių 4.
Tel. 62-85-21.
Pn – Pt: 8.00 – 19.00,
Sb: 9.00 – 17.00

●

Księgarnia St. Korczyńskiego,
Vilnius, Aušros Vartų 9-7.
Tel. 62-55-06.
Pn – Pt: 10.00 – 19.00,
Sb: 10.00 – 16.00,
Ndz: 10.00 – 14.00

Księgarnia "Draugystė",
Vilnius, Gedimino pr. 2.
Tel. 61-18-23.
Pn – Pt: 10.00 – 19.00,
Sb: 11.00 – 16.00

●

Księgarnia "Elephas",
Vilnius, Olandų 3.
Tel. 25-30-55.
Pn – Pt: 10.00 – 18.00,
Sb – Ndz: 10.00 – 16.00

●

UAB "Demonta",
Vilnius (Nowa Wilejka), Pramonės 97.
Tel. 67-25-03.
Pn – Pt: 9.00 – 18.00,
Sb: 9.00 – 15:00

DROBNE

Mikrobusem (15 miejsc) przewozimy wycieczki do dowolnego miejsca w Europie.
Vilnius, tel. 237492; 8-290-40284. *(Zam. 192)*

Zmieniamy obicie, naprawiamy miękkie meble. Wyjeżdżamy poza miasto.
Vilnius, tel. 313545; 266927. *(Zam. 194)*

Instalujemy ogrzewanie i wodociąg, oferujemy usługi hydrauliczne.
Tel.: 8-287-65280. *(Zam. 38)*

Skupujemy ślimaki.
N. Vilnia, Pramonės 12.
Tel. 67-46-42, tel./fax 61-77-61. *(Zam. 183)*

Sprzedajemy saletrę i inne nawozy sztuczne.
Tel. 57-35-80. *(Zam. 149)*

Produkujemy i wstawiamy drzwi filingowe.
Tel. 571-413, kom. 8-286 42545. *(Zam. 63)*

SOCZEWKI

znanych firm światowych.

Wiosenna zniżka do 40 proc.

Antakalnio 59 (154 gab.). Tel. 34-61-37. *(Zam. 9)*

Sprzedam GAZ 52 (po kap. remoncie, nowy silnik, można częściami).
GAZ 66, KSK 100A, MTZ 80.
Tel. 55-02-51. *(Zam. 189)*

Sprzedajemy drobne ziemniaki.
Vilnius, tel. 77-62-67. *(Zam. 190)*

Sprzedam działkę 15 a z fundamentem pod dom w Antażciai.
Tel. 55-02-51. *(Zam. 188)*

Tanio sprzedam: traktorową kosiarkę i pług, konne grabie, kosiarkę, okopywacz i bronę.
Vilnius, tel. 46-15-50, wieczorem. *(Zam. 186)*

Produkcja emaliowanych tabliczek (nazwy ulic, numery domów, tabliczki numeracji klatek schodowych).
Fax 31-12-31, 8-299-35352. *(Zam. 123)*

Tanio sprzedaję sukienki do Pierwszej Komunii.
Tel. 72-39-54. *(Zam. 164)*

Sprzedam konia i dwie kozy.
Tel. 70-15-78. *(Zam. 185)*

Po najniższych cenach sprzedajemy lady chłodnicze i sprzęt cukierniczy.
Tel/fax 25 20 18. *(Zam. 177)*

Kalendarium

* **Sobota (15.V)** jest 135 dniem 1999 r. Do końca roku pozostało 230 dni.
* Znak Zodiaku – Byk.
* Imieniny: Berty, Maksyma, Nadziei, Zofii.
* Wschód Słońca – 4.14, zachód – 20.18. Długość dnia 16 godz. 04 min.
* Księżyc. Nów - 14 godz. 06 min.
* **Niedziela (16.V)** jest 136 dniem 1999 r. Do końca roku pozostało 229 dni.
* Znak Zodiaku - Byk.
* Imieniny: Andrzeja, Jędrzeja, Wieńczysława.
* Wschód Słońca - 4.12, zachód - 20.19. Długość dnia 16 godz. 07 min.
* Księżyc. Nów - od 15 maja.
* **Poniedziałek (17.V)** jest 137 dniem 1999 r. Do końca roku pozostało 228 dni.
* Znak Zodiaku - Byk.
* Imieniny: Brunona, Paschalisa, Sławomira, Weroniki.
* Wschód Słońca - 4.10, zachód - 20.21. Długość dnia 16 godz. 11 min.
* Księżyc. Nów - od 15 maja.

KURS WALUT

BANK LITEWSKI
Oficjalny kurs na 17 maja 1999 r.
Relacja lita do walut obcych

Nazwa waluty	*Lt/za jedn. walut.*
Dolar USD	4,0000
UE euro	4,2648
Dolar australijski	2,6742
100 tys. rubli białoruskich	1,2678
Korona czeska	0,1134
Korona duńska	0,5738
Funt brytyjski	6,4588
Korona estońska	0,2726
100 jenów japońskich	3,2743
Dolar kanadyjski	2,7539
Łat łotewski	6,7745
Złoty polski	1,0192
Korona norweska	0,5209
Rubel rosyjski	0,1583
Korona szwedzka	0,4762
Frank szwajcarski	2,6619
100 tys. lir tureckich	1, 0125
Griwna ukraińska	0,9804
100 forintów węgierskich	1,7035
10 tys. rumuńskich lei	2,6596

Ustalony kurs przeliczania euro i walut narodowych państw strefy euro
(jednostki waluty narodowej za 1 euro)

0,787564 funta irlandzkiego
13,7603 szylinga austriackiego
40,3399 franka belgijskiego
166,386 pesety hiszpańskiej
1936,27 liry włoskiej
40,3399 franka luksemburskiego
2,20371 guldena holenderskiego
200,482 eskudo portugalskiego
6,55957 franka francuskiego
5,94573 marki fińskiej
1,95583 marki niemieckiej

KURIER WILEŃSKI
Wydawca ZSA „Kurier Wileński"
Drukuje SA „Spauda"

Redaktor naczelny Zygmunt ŻDANOWICZ

Adres: Laisvės pr. 60
2056 Vilnius, Lietuvos Respublika
Indeks 0044 SL 322,
ISSN 1392-0405
E-Mail adres: kurier_w@post.5ci.lt

Redaktor naczelny (tel. 42-79-01), **dyrektor spółki** Jan Czepukowicz (tel. 42-79-73), **zastępcy redaktora**: Krystyna Adamowicz, Aleksander Borowik (tel. 42-79-04), **sekretarz redakcji** Zbigniew Markowicz, **zastępcy sekretarza**: Andrzej Malkianis, Jan Lewicki (tel. 42-79-49).
DZIAŁY: **polityka** - Paweł Kobak (tel. 42-79-64), **gospodarka** - Julitta Tryk (tel. 42-79-68), **życie wsi, ekologia** - Danuta Danowska (tel. 42-79-68), **stolica** - Helena Gładkowska (tel. 42-79-68), **szkolnictwo** - (tel. 42-79-04), **kultura, „Vilniana"** - Halina Jotkiałło (tel. 42-79-68), **literatura i sztuka** - Alwida Bajor (tel. 42-79-64), **praworządność** - Irena Litwin (tel. 42-79-64), **zdrowie** - Sabina Kozłowska (tel. 42-90-81), **młodzieżowy** - Agnieszka Skinder (tel. 42-90-81), **sport** - Andrzej Ratkiewicz (tel. 42-78-63), **fotoreporter** - Marian Paluszkiewicz (tel. 42-78-63), **komercyjny** - Dariusz Guszcza (tel. 42-78-90), **reklama** - (tel./fax 42-69-63), **kolportaż** - (tel. 42-72-78), **rejon solecznicki** - Piotr Ryngiewicz (tel. 8-250-52780), **rejon trocki** - Danuta Raczyńska (tel. 8-238-61216), **przedstawiciel w Polsce:** Stanisław Plewako, skr. poczt. 88, 00-963 Warszawa, tel. +48602411511, e-mail: splewako@polbox. com

Dyż. redaktor **Julitta TRYK**

Ogłoszenia i reklamę do „Kuriera Wileńskiego" przyjmuje się pod adresem: Dom Prasy, Laisvės pr. 60, piętro 11, pokój 1104, tel./fax 42-69-63, 42-72-65,w dniach pracy od godz. 8.00 do 17.00.

Za treść ogłoszeń redakcja nie odpowiada.
Opinie Czytelników zawarte w ich listach nie zawsze są zbieżne z opinią redakcji.