KURIER WILEŃSKI

SOBOTA 27 MARCA 1999 r.

DZIENNIK POLSKI NA LITWIE | Nr 58 (13603) | Cena 1 Lt

Jutro – Niedziela Palmowa

Niedziela Palmowa, zwana także Niedzielą Męki Pańskiej, jest pamiątką uroczystego wjazdu Jezusa Chrystusa do Jerozolimy. Rozpoczyna Wielki Tydzień, poprzedzający Niedzielę Zmartwychwstania Pańskiego.

Liturgia Niedzieli Palmowej, odprawiana w szatach koloru czerwonego, rozpoczyna się od procesji z palmami, niesionymi zarówno przez ministrantów, jak też kapłana – celebransa. Przed procesją kapłan poświęca gałązki palmowe, czytana jest także Ewangelia o wjeździe Chrystusa do Jerozolimy.

W Liturgii Słowa powinny zachować się trzy czytania. W czasie Ewangelii Męki Pańskiej, którą się odczytuje lub śpiewa, na słowa "Jezus oddał ducha" – wszyscy klękają i przez chwilę zachowują milczenie. Dalsza liturgia Mszy św. przebiega bez zmian. Niedziela Palmowa zwana też bywa Wierzbną lub Kwietną.

Najprostszą palmą była zawsze gałązka wierzbowa obsypana baziami. Z czasem stała się ona jedynie dekoracyjnym elementem palemki wielkanocnej , którą strojono w różne wycinanki, nalepki z kwiatów i inne kolorowe dodatki.

W Niedzielę Palmową po wyjściu z kościoła ludzie uderzali się uprzednio poświęconymi palmami. Bicie palmą miało pobudzić siły żywotne uderzanego – dziewczętom przysporzyć urody, zaś chłopcom odwagi. Uderzając palmą lub gałązką wierzbną mówiono żartobliwie:

Nie ja bije – wierzba bije,
Za tydzień – Wielki Dzień,
Za sześć nocy – Wielka Noc.

Po powrocie z kościoła gospodarz obchodził swoją chatę i uderzał palmą lub gałązką wierzbną "każdy węgieł", by zapewnić w ten sposób spokój i dobrobyt. Z gałązki wierzbowej wyskubywano bazie i połykano, co miało chronić przed bólem gardła, chorobami, krzepić ciało i uodparniać przed zakusami szatana. Prócz tego, zakładano gałązki palmy za święty obraz, wierząc w ten sposób, że pomoże to w odpędzaniu gradowych chmur, albo też wkładano do uli, by pszczoły rozmnażały się i dawały dużo miodu. Te tradycje ludowe Niedzieli Palmowej dziś, niestety, już zanikają, mało kto o nich pamięta.

Jan Lewicki

Takie palmy zobaczymy jutro w kościołach i na ulicach naszego miasta.
*Fot. **archiwum***

Niebawem zapadnie wyrok na „autonomistów" rejonu solecznickiego

Dobiega końca sądowy epos

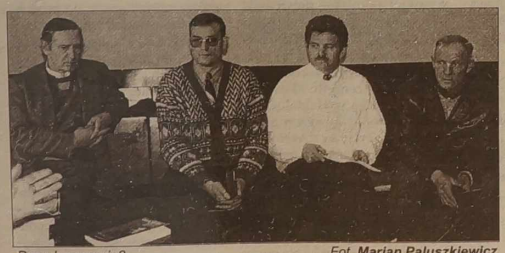

Posadzą czy nie? *Fot. **Marian Paluszkiewicz***

W czwartek, w Wileńskim Sądzie Okręgowym, wznowiono toczącą się od grudnia 1994 roku sprawę karną przeciwko pięciu „autonomistom" z rejonu solecznickiego: Leonowi Jankielewiczowi, Janowi Jurołajciowi, Alfredowi Alukowi, Karlisowi Bilansowi i Janowi Kucewiczowi.

Oskarżonym postawiono zarzuty zgodnie z artykułami 67 i 70 Kodeksu Karnego Litwy (działanie na szkodę państwa i tworzenie organizacji antypaństwowych).

Sąd wysłuchał ostatniego z oskarżonych Jana Kucewicza. - Uważam, że żadnego przestępstwa nie dokonałem, jestem niewinny i proszę sąd o uniewinnienie - powiedział Jan Kucewicz.

(Dokończenie na str. 2)

W numerze:

FELIETON str. 3

„... Śmiech ogarnia człowieka, gdy widzi aparaty kasowe przy babach sprzedających cztery pary majtek. Nie śmieszmy obcokrajowców, panowie prominenci ... "

KOMENTARZ str. 4

" ... frekwencja nie dopisała, wyborcy sami sobie winni, brak im obywatelskiej świadomości. Im durniejsza piosenka, tym głośniej brzmi w chórze ... "

GOSPODARKA str. 5

Metr kwadratowy nowego mieszkania w sypialnych dzielnicach kosztuje 2 tys. litów, na Starówce i w Centrum dobiega do 4 tys. litów.

STOLICA str. 11

Samorząd m. Wilna przeniesie się na prawą stronę Wilii, do dzielnicy Śnipiszki. Osiem propozycji zgłosili projektanci na konkurs nowego gmachu samorządu

SPORT str. 12

Dzisiaj zostanie rozegrana pierwsza seria tegorocznych meczów eliminacyjnych piłkarskich mistrzostw "Euro – 2000". Litwa zmierzy się w Teplicy z Czechami. Bezpośrednia relacja o 16.25 na kanale LTV.

ŚWIAT str. 14

„Nie jest to operacja, zaprojektowana na dzień-dwa" - podkreślił rzecznik NATO - „Jesteśmy realistami. Wiedzieliśmy od samego początku, że prezydent Miloszević wystawi na próbę naszą determinację".

KREDYT BANK PBI
SPÓŁKA AKCYJNA

ATRAKCYJNE WARUNKI OPROCENTOWANIA LOKAT

	LT	USD
1 m.	5,1%	3,7%
3 m.	8,1%	5,2%
6 m.	8,6%	5,7%
12 m.	9,1%	6,0%

ul. Liejyklos 3/1 tel. 79-11-03

4 770799 000005

UAB „Klion" Birbynių 4, Vilnius, tel.: 62 85 21, faks: 61 83 85

KLION

DĘBICA

Kalejdoskop aktualności

Prezydent o premierze

Jedynym nieporozumieniem, istniejącym między prezydentem Valdasem Adamkusem i premierem Gediminasem Vagnoriusem, jest niechęć premiera do uznania powstałych przed Litwą problemów.

Wczoraj prezydent oświadczył o tym dziennikarzom po zakończeniu jego spotkania z sejmową frakcją chadecką – partnerem konserwatystów w koalicji rządzącej.

"Nie mówię o dymisji rządu. Mówię o tym, że musimy skorygować, znaleźć rozwiązania i poprawić to, co w tej chwili jest nie do przyjęcia dla wszystkich mieszkańców Litwy", powiedział V. Adamkus.

Nowy „tytuł" premiera

Socjaldemokrata Vytenis Andriukaitis przykleił premierowi Gediminasowi Vagnoriusowi przydomek "Giedymina Okrutnego", kpiąc z "okrutnych akcji" rządu konserwatystów.

Na wczorajszej konferencji prasowej parlamentarzysta V. Andriukaitis stwierdził, że konserwatyści przekształcili państwo w "policjanta, największego, najokrutniejszego i całkowicie obcego człowiekowi nadzorcę".

Przypomniał on, że "był taki car Iwan Groźny, który w obliczu kryzysu uciekał się do jeszcze okrutniejszych represji".

Posłowie bronią drobnych przedsiębiorców

Grupa posłów zwróciła się do Sądu Konstytucyjnego w związku z "okrutną akcją" rządu wobec drobnych przedsiębiorców, chcąc przynajmniej tymczasowo uchronić ich przed opłatą nieuzasadnionych kar.

Inicjatorzy – socjaldemokraci powiedzieli, że Sąd Konstytucyjny będzie dążył do wyjaśnienia, czy "nieproporcjonalnie duże kary" dla drobnych przedsiębiorców za nieznaczne naruszenia zgodne są z założeniami konstytucji.

Socjaldemokraci spodziewają się, że po zaskarżeniu tych aktów prawnych w Sądzie Konstytucyjnym, drobni przedsiębiorcy przynajmniej przez pewien czas nie będą płacili kar, gdyż każdy adwokat będzie miał prawo żądać zawieszenia decyzji, zanim Sąd Konstytucyjny nie zgłosi wniosku.

Nowy kandydat na kontrolera państwowego

Prezydent Litwy Valdas Adamkus postanowił na stanowisko kontrolera państwowego zgłosić kandydaturę Audriusa Rudysa.

A. Rudys jest sygnatariuszem Aktu 11 Marca, finansistą, doktorem nauk społecznych, doradcą dyrektora generalnego hotelu "Lietuva". Jest członkiem Partii Socjaldemokratycznej.

Prezydent Sejmowi już dwukrotnie zgłaszał kandydaturę znanego prawnika Kęstutisa Lapinskasa, ale bardzo nieznaczną przewagą głosów frakcji konserwatystów udało się ją odrzucić, motywując tym, że kontrolerem państwowym powinien być finansista i że zgodnie z Ustawą o kontroli państwowej te obowiązki mogą pełnić prawnik lub ekonomista.

Problemy przewoźników – w rządzie

Do rządu zwróciło się litewskie narodowe stowarzyszenie przewoźników samochodowych "Linava", prosząc o zwrócenie uwagi na problemy, powstałe w branży transportowej.

Premier Gediminas Vagnorius poprosił ministerstwa Komunikacji i Gospodarki, aby rozpatrzyły uchwały rządu, rozporządzenia ministerstwa, m.in. w sprawie licencjonowania transportu, co powstrzymało rozwój przedsiębiorczości w zakresie przewozów towarowych i samochodów osobowych – taksówek oraz przewozów pasażerów transportem uspołecznionym zgodnie z założeniami Ustawy o kształtowaniu budżetu.

Poproszono ministerstwa Finansów i Komunikacji, aby do 30 kwietnia rozpatrzyły kwestię podwójnej opłaty za wydanie zezwoleń na podróże oraz nie opodatkowanie VAT-em książeczek TIR-ów.

Partie – nowy ranking

Na zadane w połowie marca pytanie "Na jaką partię oddalibyście głosy, gdyby się jutro odbyły wybory do Sejmu?", odpowiedzi, otrzymane przez "Baltijos tyrimai" były następujące (w proc., w porównaniu z lutym):

Związek Centrum	18,3	(+3,7)
Socjaldemokratyczna	9,1	(+1,5)
Konserwatyści	8,7	(+0,5)
LDPP	8,6	(-1,4)
Partia Chrześcijańsko-Demokratyczna	4,1	(-0,4)
Nowy Związek (socjaliberałowie)	3,3	(+1,6)
Partia Chłopska	2,4	(+1,0)
Młoda Litwa	1,9	(-)
Związek Liberałów	1,7	(-1,0)
Partia Demokratyczna	1,4	(-)
Partia Kobiet	1,3	(0)

Za inne partie w marcu przegłosowałoby około 1,9 proc. wyborców. W wyborach nie wzięłoby udziału 11,5 proc. mieszkańców Litwy, 24,3 proc. nie ma własnego zdania.

Letni czas – od niedzieli

Przypominamy, że w tę niedzielę na terytorium Republiki Litewskiej zostanie wprowadzony czas letni – 28 marca o godzinie 2 w nocy wskazówki zegarów należy przesunąć o godzinę do przodu.

(BNS, ELTA, inf. wł.)

Estoński bank wchodzi na rynek litewski

"Hansapank" wykupi "Hansabank"

"Lietuvos bankas" przystąpił do rozpatrywania otrzymanej w czwartek prośby banku estońskiego "Hansapank", aby zezwolić mu na nabycie 100 procent akcji zakładanego na Litwie wtórnego banku "Hansabank" oraz wydania licencji na działalność "Hansabanku".

Bank centralny decyzję o wydaniu licencji bankowej ma podjąć w ciągu sześciu miesięcy.

Zarząd Banku Litewskiego 14 stycznia br. zarejestrował statut wtórnego zakładanego na Litwie banku estońskiego "Hansapank" – S.A. "Hansabank". Przewiduje on pełnienie następujących operacji: przyjmowanie lokat oraz innych zwracanych środków na otwarte konta klientów i ich prowadzenie; udzielanie i pobieranie pożyczek; udzielanie gwarancji pieniężnych oraz innych zobowiązań gwarancyjnych; emitowanie dokumentów płatniczych (czeków, akredytywów, weksli i in.), a także prowadzenie związanych z nimi operacji; operacje z walutą obcą, prowadzenie innych operacji, przewidzianych w aktach prawnych Banku Litewskiego.

Kapitał akcyjny "Hansabanku" liczy 33 miliony litów.

Na Litwie działają już oddziały francuskiego banku "Societe Generale" oraz polskiego "Kredyt Bank PBI". **(ELTA)**

Brak postępu w rozmowach z "Williamsem"

Negocjacje Ministerstwa Gospodarki Litwy ze spółką USA "Williams" dotychczas nie odniosły żadnego skutku.

"Williams" zgadza się zapłacić początkową sumę inwestycji – 300 mln litów i na taką samą sumę wystawić weksel, który opłaciłby do roku 2002. Natomiast od Litwy żąda się zainwestowania w koncern blisko 150 mln litów w celu ubezpieczenia się przed jego nierentowną działalnością.

"Williams" ponadto żąda blisko 960 mln litów gwarancji rządowej na pożyczki, udzielane spółce "Mažeikių nafta".

"Williamsowi" obiecano udzielenie prawa administrowania spółki "Mažeikių nafta", toteż Amerykanom opłaca się inwestować w nierentowny koncern.

Za tonę ropy, eksportowanej przez Butingę, "Williamsowi" zapłaci się 12 centów litewskich, a za przerobioną w Możejkach – dodatkowo 20 centów. "Williams" nie będzie się troszczył o zaopatrzenie w ropę. **"Lietuvos rytas"**

Dobiega końca sądowy epos

(Dokończenie ze str. 1)

Po wysłuchaniu J.Kucewicza przewodniczący posiedzenia sądu A.Vaškelis ogłosił przerwę do 2 kwietnia. W tym dniu zostanie wydany wyrok.

Prawdopodobnie, trwająca ponad 4 lata sądownicza epopeja dobiega końca. „Kurier Wileński" zwrócił się do jednego z adwokatów broniących oskarżonych Algimantasa Kartočiusa z prośbą o wypowiedź w sprawie przyszłego werdyktu sądu.

- Nie wiem jaki zapadnie wyrok - jest to domena sądu. Jednak, zdaniem obrony, oni powinni zostać zwolnieni, ponieważ minęło zbyt dużo czasu, sytuacja polityczna się zmieniła i ci ludzie dzisiaj zajmują się pożyteczną dla Litwy działalnością. Nawet, jeżeli zostaną oni uznani za winnych, nie należy w ich przypadku stosować odpowiedzialności karnej - powiedział adwokat A.Kartočius.

Na sądzie był obecny serdeczny przyjaciel wszystkich Polaków - przewodniczący stowarzyszenia „Vilnija" Kazimieras Garšva. Niestety, nie miał on tym razem okazji popyskować - sąd trwał zaledwie 15 minut. Z niecierpliwością czekamy na 2 kwietnia, panie Garšva!

Paweł Kobak

Poszukiwanie form

W wileńskiej Galerii Fotograficznej czynna jest wystawa autorska znanego fotografika litewskiego Alvydasa Lukisa.

Autor docent, kierownik katedry fotografii i video sztuki Akademii Sztuk Pięknych Litwy, przedstawił na osąd publiczności około 50 bardzo różnorodnych prac.

R.Šinkunas

Kolekcja z Oslo

Dziś w Centrum Sztuki Współczesnej zostanie otwarta wystawa, na którą złożyły się prace z kolekcji 80/90 Muzeum Współczesnej Sztuki Narodowej w Oslo.

Placówka ta narodziła się w roku 1990. Do stolicy Litwy przywieziono prace plastyków nie tylko Norwegii, ale też Danii, Islandii, Szwecji, Finlandii. Oczywiście podstawę stanowią prace rodzimych plastyków norweskich.

Inf. wł.

Egzaminy, strażnica ... i wojna

W czwartek w Warszawie zakończyło się posiedzenie prezydium Polsko-Litewskiego Zgromadzenia Poselskiego. W spotkaniu wzięli udział wicemarszałkowie parlamentów obu państw - Andrius Kubilius i Jan Król oraz poseł Artur Płoszto.

Ustalono, że czwarta sesja międzyparlamentarna odbędzie się 14-16 maja w Krakowie. Poświęcona będzie przede wszystkim współpracy kulturalnej. Planuje się przyjęcie statutu nagrody Zgromadzenia, która będzie przyznawana co roku za wybitne osiągnięcia kulturalne po obu stronach granicy. Zaplanowano też przyjęcie podczas obrad sesji uchwał o stanie współpracy kulturalnej i oświatowej oraz realizacji Traktatu polsko- litewskiego i poprzednich uchwał przyjętych przez forum parlamentarzystów obu państw. Przedmiotem dyskusji były też kwestie drażliwe - egzaminy z języka polskiego podczas składania matury, plany podziału administracyjnego, załamanie się negocjacji w sprawie pisowni nazwisk oraz rozlokowanie strażnicy granicznej w Puńsku. Wymienione kwestie będą na porządku obrad sesji w Krakowie.

Jak stwierdził poseł Artur Płoszto, dużo uwagi poświęcono stanowisku Litwy i Polski wobec wojny w Jugosławii. **Inf. wł.**

Już wkrótce "AgroBalt- 99"

- Litewscy przetwórcy potrafią już wytwarzać artykuły wysokiej jakości – powiedział podczas wczorajszej konferencji prasowej Dietrich Tuengerthal, dyrektor generalny niemieckiego Międzynarodowego Instytutu Przemysłu Mięsnego i Spożywczego w Heidelbergu, który jest podstawowym organizatorem wystawy "AgroBalt-99". - Najpilniejszym teraz zadaniem jest znalezienie rynku zbytu. Właśnie mająca się odbyć w dniach 4-7 maja w Wilnie wystawa "AgroBalt- 99" powinna przyczynić się do jego znalezienia.

Poszukiwanie rynku nie może się ograniczyć do Rosji czy Białorusi. Rynek światowy na tyle stał się ciasny, że trzeba szukać luki, by wcisnąć wyroby litewskie.

W wystawie weźmie udział 558 firm z 27 krajów świata. Tematycznie obejmie ona przemysł artykułów spożywczych, sprzęt rolniczy, nasiona, nawozy i środki ochrony roślin, warzywnictwo i kwiaciarstwo. Szeroko będzie prezentowany sprzęt do produkcji podstawowych artykułów spożywczych i pasz, napojów, urządzenia do przetwarzania mleka, mięsa, ryb. Specjaliści od urządzeń chłodniczych znajdą też szeroki asortyment chłodni, urządzenia do opakowania towarów i wyposażenia sklepów.

Wystawa zajmie powierzchnię ponad 10 tys. m kw. Z tego 3979 m kw. przeznacza się na stoiska przedsiębiorców z krajów bałtyckich i Wspólnoty Niepodległych Państw. Spośród 215 wystawców litewskich 170 zaprezentuje swoje wyroby, 29-usługi handlowe i inne. Na 16 stoiskach zaprezentują swe osiągnięcia stowarzyszenia, spółki i towarzystwa.

Oficjalne otwarcie wystawy nastąpi 4 maja o godz. 10.00 w centrum wystawowym "Litexpo" w Wilnie, przy al. Laisvės 5.

Danuta Danowska

Uwaga, akcjonariusze ZSA "Kurier Wileński"

Uprzejmie informujemy, że 30 kwietnia br. (piątek) o godz. 17.00 w Domu Prasy przy al. Laisvės 60, pokój nr 1115, odbędzie się walne zebranie akcjonariuszy spółki.

Porządek dzienny zebrania:

1. Sprawozdanie finansowe za 1998 rok;
2. Sprawy organizacyjne.

Prezes spółki

...Gdyby można było rozłożyć sobie na podłodze lata, miesiące, dni odchodzącego XX wieku, ileż byśmy tam odkryli niespodzianek, wynalazków technicznych, pięknych książek i dzieł sztuki, ale też - wojen, zniszczeń i gwałtów. Ileż ważnych spraw uszło w zamęcie codzienności naszej uwadze, ileż rzeczy początkowo wydawało się błahymi, a potem okazało się, że są ważne.

Przypomnijmy sobie najważniejsze momenty naszego burzliwego wieku. Pomóżmy innym w ich odtworzeniu. Taki cel stawia sobie redakcja ogłaszając kolejny konkurs. Zadajemy Wam tylko jedno, ale wielkie i ważne pytanie:

JAKIE WYDARZENIE XX WIEKU UWAŻASZ ZA WIEKOPOMNE?

Listy należy kierować pod adresem: „Kurier Wileński", Laisvės pr. 60, Vilnius 2056, Lietuva z dopiskiem „Koniec wieku". Można też osobiście przynieść swą wypowiedź do redakcji, do sekretariatu (Dom Prasy, XI piętro, pokój nr 1115).

Konkurs będzie trwał do końca roku. W tym czasie, dzięki Waszym wypowiedziom, będziemy układać coś na kształt kroniki XX wieku, sprawdzimy, co najbardziej utkwiło Wam w pamięci, a o czym zapomnieliście, czemu nadaliście znaczenie, a co zbagatelizowaliście.

Wypowiedzi nie powinny zajmować więcej niż dwie standardowe kartki papieru - uczmy się formułować lakonicznie swe myśli.

NAGRODĄ DLA AUTORA NAJCIEKAWSZEJ POZYCJI, A OKREŚLI TO AUTORYTATYWNE JURY, BĘDZIE

1000 LITÓW

Nie zwlekajcie z wysyłaniem odpowiedzi, gdyż każda musi być wydrukowana w gazecie, aby szeroka społeczność również mogła je ocenić. W końcu roku może zebrać się tyle materiału, że nie sposób będzie go wydrukować. Pamiętajcie też, że najbardziej pamiętne są te pierwsze wypowiedzi. A więc...

JUŻ OD DZIŚ PRZYJMUJEMY WASZE LISTY. ŚPIESZCIE! NIE ZAPOMNIJCIE PODAĆ SWE IMIĘ, NAZWISKO, ADRES I EWENTUALNIE TELEFON!

* * *

Jednocześnie otwieramy „domowe" konto dla darczyńców, którzy zechcą złożyć się na te 1000 litów. Znając szczodrość naszych przedsiębiorców, nie wątpimy, że zbierzemy więcej pieniędzy niż zakładamy. Wówczas ufundujemy dodatkowe nagrody.

Nazwiska darczyńców będziemy zamieszczali w gazecie (na życzenie - z reklamą ich przedsiębiorstwa czy instytucji).

Z góry dziękujemy i zapraszamy do konkursu.

REDAKCJA

Dziś – Konkurs Chopinowski

MŁODZI WYKONAWCY Z LITWY I POLSKI

O godz. 11.00 w Wielkiej Sali Litewskiej Akademii Muzycznej rozpocznie się koncert laureatów międzynarodowego festiwalu-konkursu polskiej muzyki fortepianowej. Impreza poświęcona jest 150 rocznicy śmierci Fryderyka Chopina. Jej organizatorem jest Wileńska Szkoła Muzyczna nr 2.

Dyrektor tej szkoły Jonas Girijotas poinformował, że w imprezie uczestniczyło ponad 160 wykonawców. Na dzisiejszy koncert laureatów przyjadą goście z Polski – z Gdańska, Gdyni, Poznania i Wejherowa. Wszyscy zwycięzcy festiwalu-konkursu zostaną nagrodzeni.

H. J.

KURIER WILEŃSKI

Trwa PRENUMERATA na maj i czerwiec 1999 roku

Wydanie codzienne - indeks 0044

	I mies.	II mies.
z dostarczaniem przez pocztę	19 Lt	38 Lt

Wydanie codzienne dla inwalidów I, II grupy, emerytów i mieszkańców wsi - indeks 0227

	I mies.	II mies.
z dostarczaniem przez pocztę	16 Lt	32 Lt

Wydanie sobotnie - indeks 0172

	I mies.	II mies.
z dostarczaniem przez pocztę	3,90 Lt	7,80 Lt

„Kurier Wileński" można zaprenumerować w każdym urzędzie pocztowym

Do wiadomości wilnian i gości

Niedzielne Msze św. w języku polskim w kościołach wileńskich:

Kościół św. Teresy (Ostra Brama), ul. Aušros Vartų 14, tel. 22-35-13, godz. 9.00, 13.00, 17.30;
Kościół Ducha Św. (podominikański), ul. Dominikonų 8 tel. 62-95-95, godz. 8.00, 9.00, 10.30, 12.00, 13.30, 17.30;
Kaplica Suzina, ul. Trakų - godz. 11.30;
Kościół Wszystkich Świętych, ul. Rudninkų 20/1, tel. 61-74-34, godz. 11.00;
Kościół Św. św. Piotra i Pawła (Antokol), ul. Antakalnio 1, tel. 34-02-29, godz. 9.00, 13.00;
Kościół Św. Bartłomieja (Zarzecze), ul. Užupio, godz. 13.00;
Kościół św. Rafała, ul. Upės 1, tel. 72-41-64, godz. 8.00, 9.00, 13.00;
Kościół Niepokalanego Poczęcia NMP, ul. Šelių 17, tel. 73-31-62, godz. 8.30, 13.00;
Kościół bł. Jerzego Matulewicza, pl. Matulevičiaus, tel. 42-67-75, godz. 14.00;
Kaplica św. Jana Bosco (Lazdynai), ul. Erfurto 3, tel. 44-76-66, godz. 8.30, 12.00;
Kościół Opatrzności Bożej - Serca Jezusowego (Dobra Rada), ul. Gerosios Vilties 17, tel. 63-28-98, godz. 9.00, 13.00;
Kościół Chrystusa Króla (Kolonia Wileńska), ul. Švarioji 3, tel. 67-25-75, godz. 13.00;
Kościół św. Kazimierza (Nowa Wilejka), ul. Palydovo 15, tel. 67-45-55, godz. 9.00, 13.00;
Kościół św. Krzyża (Kalwaria Wileńska - Jerozolimka), ul. Kalvarijų 225, tel. 73-64-69, godz. 9.30, 13.30.

Felieton

Wyciskanie wyciśniętej cytryny

W tym tygodniu prezydent Adamkus wrócił z Turcji, gdzie bawił z oficjalną wizytą. Jeszcze będąc nad Dardanelami wyraził przed korespondentem radia uznanie dla naszych biednych, zahukanych drobnych przedsiębiorców, którzy są w Turcji doskonale znani. Po wyzwoleniu Litwy i zamknięciu fabryk, pieszo, autokarami, samolotami pierwsi wyruszyli do obcych krajów z towarami, jakie można było dostać u nas, wioząc z powrotem słynne tureckie sweterki, chińską herbatę i orzeszki, niemieckie soki, polskie pierniczki. To dzięki nim nie umarliśmy z głodu...

Byli wśród tych kupców ludzie bardzo wykształceni – inżynierowie, lekarze, nauczyciele. Co mieli robić, jeżeli wyrzucono ich na bruk, pozbawiono możliwości utrzymywania rodzin, jeżeli nie umieli kraść, "prychwatyzować się"? Ruszyli w świat, jak od wieków robili znani i nieznani kupcy. Okrzyczano ich spekulantami, pogardzano nimi, bo od świtu do nocy ciężko harowali na kawałek chleba, pokazując jednocześnie krajowi, jak się odbudowuje rynek w państwie postkomunistycznym.

Dziś zbieramy owoce tamtych pionierskich wędrówek ludzi głodnych. Wizytę prezydenta i litewskich przedsiębiorców reklamowano w Turcji dwa tygodnie wcześniej, dlatego przedsiębiorcy otrzymali mnóstwo propozycji dotyczących nie tylko kupna tańszych (niż zachodnie) towarów tureckich, ale też sprzedaży Turcji towarów litewskich.

W tamtych czasach rozmawiałam z dyrektorką Instytutu Wolnego Rynku, obecnie doradcą prezydenta Eleną Leontiewą. Na moje pytanie, czy już jest u nas chociażby "kawałątek" wolnego rynku, sympatyczna i mądra pani skinęła głową i powiedziała: "Na Gariunai".

I rzeczywiście tam szerokie masy uczyły się dzielenia, mnożenia, geografii, wiedzy o ekonomice, gdzie i co można kupić, gdzie sprzedać, jak wkalkulować koszty transportu w cenę towaru i wiele, wiele innych rzeczy. To była najprawdziwsza, elementarna szkoła biznesu, wolnego rynku. Syci tępacy, którzy wzbogacili się na "prychwatyzacji", niezdolni coś z tego zrozumieć, pokrywali swą niewiedzę krytyką, wzgardą dla tych pracowitych ludzi.

Gdy mówiłam naiwnie pani Elenie, że trzeba przedsiębiorczość jakoś wesprzeć, śmiała się i odpowiadała: "Gdy się wspiera tę czy inną grupę – deformuje się ostatecznie konkurencję. Nie może być mowy o jakichś prerogatywach, subsydiach".

Pani Elena wypowiedziała się wówczas również przeciwko kompensowaniu wkładów mieszkańców w byłych sowieckich kasach oszczędności: "Dobrze, że te pieniądze tym razem trafią do ludzi (ha!), a nie do urzędów, gdzie robiono z nimi, co chciano, ale można je było wykorzystać bardziej racjonalnie – skierowując na potrzeby społeczne, np. na zreformowanie systemu emerytalnego". Dziś emeryci ze zgrozą myślą o tym, co będzie jeżeli "SoDra" zbankrutuje. Ci, co jeszcze pracują, z kolei, mają pretensje, że ich odliczenia na ubezpieczenia służą jedynie do wypłacania emerytur obecnym emerytom, a kto będzie wypłacał im?

Ale wróćmy do kupców. Również w tym samym czasie robiłam wywiady z ambasadorami obcych państw akredytowanymi na Litwie. Myślałam, że ich obiektywne zdanie pomoże nam spojrzeć na sprawy trzeźwo, że coś nam podpowiedzą. Podpowiadali, owszem, ale nikt ani ich, ani mnie nie słuchał. Każdy był zajęty nabijaniem kabzy i ustawianiem ustawodawstwa tak, by "deszczówka spływała w jego stronę".

Ówczesny ambasador Chin pan Wang Zhaoxian na pytanie, czy Chińczyków nie wyprowadzają z równowagi nasi "walizkowi kupcy", odpowiedział ze znawstwem: "Oceniam ich bardzo dodatnio. Od niepamiętnych czasów drogi w świat torowali kupcy. Dzięki nim ludzie się wzajemnie poznawali".

W tamtych czasach z Litwy do Chin odlatywało co miesiąc 8 samolotów czarterowych i wcale to nie denerwowało Chińczyków: cieszyli się, że litewskie "mrówki" wywożą ich towary, że jest ruch w interesie.

Również ówczesny ambasador Turcji, pan Erkan Gezer z zadowoleniem stwierdzał, że "mrówkowy handel" Litwy z Turcją kwitnie. Spółka lotnicza "Lietuva" w Kownie organizowała w ciągu roku 560 rejsów czarterowych do Turcji, wyjeżdżało tam ok. 40 tys. osób. Zdaniem pana Gezera, przywozili oni rocznie do Turcji 80 mln USD, podczas gdy oficjalny handel kształtował się w ramach 18 mln.

"Pionierzy, którzy pierwsi wyruszyli trzy lata temu na handel do Turcji, już dziś tym się nie zajmują – mówił ambasador. – Dziś wystarczy zatelefonować, zamówić partię towaru. Ba, są nawet specjalne rejsy czarterowe do przewożenia tego towaru. Zmieniły się też same towary – o ile przedtem wymagano tanich, niezbyt gatunkowych, o tyle teraz sprowadza się lepsze, droższe".

A więc, Gariunai zawsze były najskuteczniejszą, najuczciwszą szkołą biznesu. A co nasi urzędnicy, ustawodawcy robią z tą szkołą? Coraz to nowe wymagania, nowe podatki, coraz to trzęsą drobnymi przedsiębiorcami. Śmiech ogarnia człowieka, gdy widzi aparaty kasowe przy babach sprzedających cztery pary majtek. Nie śmieszmy obcokrajowców! No, ale prominentom trzeba wciąż więcej i więcej, a skąd wziąć pieniądze, jeżeli w kraju nic się nie produkuje? Doi się więc dalej w zapamiętaniu krówkę, której się nie karmi i która już ledwie zipie.

...Lud szemrze, że władze chcą wprowadzić podatek od... "przedmiotów zbytku". Co to są za "przedmioty zbytku"? Okazuje się – samochód, który coraz częściej staje się narzędziem pracy, mieszkanie, dom, które i tak kosztują bajońskie sumy. Jeżeli tak dalej będzie, to przeniesiemy się wszyscy na stałe do namiotów pod Sejm i niech nas wtedy doją!

...Jeszcze można przypomnieć prominentom, że Piotr I wprowadził swego czasu podatek od brody – kudłaci rosyjscy kupcy w żaden sposób nie chcieli się europeizować, więc car wymyślił dla nich taką karę. Myślę, że przy obecnej modzie na brody, która ukrywa niekiedy debiloweaty wygląd właściciela, taki podatek przyniósłby fiskusowi niemały dochód, tylko... bardzo wielu członków Sejmu nosi brody i wąsy...

Barbara Znajdziłowska

Ustawy i postawy

Bez wyboru?

W demokracji od powagi do farsy jest tylko krok. Za monarchii istniała instytucja królewskiego błazna. W ludowładztwie błaznów z siebie robią politycy.

W zeszłą niedzielę w okręgach nowowilejskim i wileńsko-trockim odbyła się trzecia, a w niewieskim druga powtórka wyborów sejmowych. Rządzący lekką ręką puścili na wiatr ćwierć miliona litów. Na wiatr, ponieważ z góry założyli sobie, że wybory w żadnym z okręgów się nie odbędą. By ta pewność była całkowita, komisje wszystkich szczebli, formalnie (ale tylko formalnie!) niezależnie od partii politycznych, zaniedbały i spartoliły wszystko, co można było zaniedbać i spartolić nie wchodząc w ostry konflikt z ordynacją wyborczą. Zainteresowanie wyborami mediów inaczej jak grzecznościowe określić się nie dawało.

Po niedzieli w ruch poszły stare sztampy: frekwencja nie dopisała, wyborcy sami sobie winni, brak im obywatelskiej świadomości. Im durniejsza piosenka, tym głośniej brzmi w chórze. I tylko jeden trefniś wystąpił solo: wyborcy nie poszli do urn, bo są szczęśliwi z obecnej władzy i żadnych zmian sobie nie życzą. Nie ma potrzeby tłumaczyć, że solista należy do rządzącej większości.

Obywatelom, którzy są celowo raz po raz zmuszani do udziału w parodii na wybory, trzeba przede wszystkim podziękować: za to, że mimo wszystko się nie zniechęcają, że dają posłuch kandydatom czy partiom, które tych kandydatów wystawiają. Korzystam z okazji i szczere podziękowanie składam wyborcom, którzy oddali swe głosy na Zbigniewa Balcewicza i Henryka Jankowskiego. Zwłaszcza w okręgu wileńsko-trockim nasza przewaga nad politycznymi oponentami była miażdżąca. Celowo nie dzielę tu zasług i autorytetu kandydata i partii, w której jest wiceprezesem. Zauważam bowiem z pewnym smutkiem, że ostatnio jakoś zbyt często jest u nas w użyciu zaimek „ja", a stanowczo za rzadko „my", „nasz". Pan Henryk mnie na pewno zrozumie. Główna Komisja Wyborcza znów się zachowała dokładnie tak samo, jak dotychczas: zapowiedziano już, na razie nieoficjalnie, że kolejna, ostatnia powtórka odbędzie się dokładnie za rok. Będzie to już ostatni rok kadencji, a nawet ostatnie jej półrocze, na które przypadną w dodatku kilkumiesięczne wakacje. Na zdrowy rozum, brać udział w wyborach wiedząc, że kadencja potrwa tylko kilka miesięcy, nie ma żadnego sensu. Zauważmy jednak, że w następnym roku połączone zostaną wybory sejmowe z wyborami do samorządów, więc problem frekwencji odpadnie sam przez się. I jeśli my nie wystawimy swoich kandydatów, ktoś inny wprowadzi do Sejmu swoich.

Jedno było jasne już po pierwszych wyborach sejmowych obecnej kadencji: ordynacja wymaga całego szeregu poprawek. Tych poprawek Sejm jednak nie wprowadził. Argument, że się nie zmienia przepisów w trakcie trwania zawodów i że wszyscy kandydaci muszą mieć jednakowe szanse, tylko z pozoru brzmi przekonująco. Przeciwko obniżeniu progu w wyborach uzupełniających na pewno nic nie mieliby ci, co już zostali wybrani. Ci, co odpadli, mogliby po prostu wystartować raz jeszcze.

Maksymalne obniżenie, nawet całkowite zniesienie progu w wyborach uzupełniających byłoby rozwiązaniem optymalnym. Ale tylko wtedy, kiedy naprawdę jest wola, by wszystkie okręgi wyborcze, wszyscy obywatele mieli w parlamencie swoich przedstawicieli. Jeśli takiej woli nie ma, jeśli się dba nie o interesy wyborców, lecz własnej partii, klanu czy kliki, ordynacja nadal zostaje taka, jaka jest.

Nie tylko próg w wyborach uzupełniających musi być obniżony. Również 40 procent w wyborach sejmowych nie jest absolutnie konieczne. Całkowicie wystarczy 25,5 procent dla partii i 7 dla koalicji w głosowaniu na listy zostały podyktowane nie przez małe partie i nie tych partii odzwierciedlają interesy. Jest to po prostu sposób na wycięcie konkurencji przez partie duże. Wysokie progi dla partii mają rzekomo zapobiegać rozdrobnieniu frakcyjnemu w parlamencie. Jak jednak wyglądają rządy niemalże monopolistycznej większości - każdy ma okazję poznać na własnej skórze. O tym, że jeszcze bardzo niedawno organizacje mniejszości narodowych nie musiały żergać żadnych progów, dziś już jakby nikt nie pamięta.

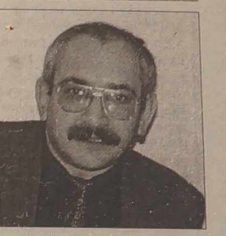

Po raz kolejny, przed następnymi wyborami sejmowymi, wrócić należy do tematu podziału na okręgi wyborcze. Formalnym do tego pretekstem na Wileńszczyźnie może być dokonana tu zmiana granic jednostek administracyjnych („wielkie Wilno").

Nie są to problemy, które dotyczą tylko społeczności polskiej. Będziemy próbowali przeprowadzić poprawki do ordynacji wyborczej - sami lub do spółki z innymi posłami. Na ile nam to się uda - zobaczymy.

Jan Sienkiewicz,
poseł na Sejm RL

Będzie dochodzenie służbowe w "sprawie Mikutavičiusa"

Polecą głowy

W poniedziałek na posiedzeniu sejmowego Komitetu Prawa i Praworządności wysłuchani zostaną minister spraw wewnętrznych Stasys Šedbaras, prokurator generalny Stasys Pednyča oraz dyrektor generalny Departamentu Bezpieczeństwa Państwowego Mečis Laurinkus w związku z dochodzeniem w sprawie zabójstwa księdza Ričardasa Mikutavičiusa.

Kanclerz sejmowy twierdzi, że wątpi, czy racjonalnym by było tworzenie dodatkowej komisji, jak to proponuje 17-osobowa grupa posłów. Jego zdaniem, działalność szefów powyższych instytucji może ocenić sejmowy Komitet Prawa i Praworządności, po otrzymaniu pełnomocnictw specjalnej komisji śledczej. Poniedziałkowe posiedzenie sejmowego Komitetu Prawa i Praworządności będzie jawne.

Tymczasem przedstawiciele Prokuratury Generalnej, Departamentu Policji, Departamentu Bezpieczeństwa Państwowego oraz służby badań specjalnych przeprowadzą wspólne dochodzenie służbowe i wyjaśnią, w jaki sposób badana była sprawa karna o zabójstwo księdza Ričardasa Mikutavičiusa oraz kradzież jego kolekcji dzieł sztuki.

To dochodzenie służbowe ma na celu ustalenie, czy nie było wpływu na prowadzących śledztwo, pracowników operacyjnych i prokuratorów, czy nie usiłowano wprowadzić ich w błąd i skłonić do nieujawniania zbrodni.

Wnioski oraz propozycje związane z dochodzeniem służbowym mają być już w pierwszych dniach kwietnia.

Minister spraw wewnętrznych S. Šedbaras nie odrzucił możliwości, że po śledztwie może być wyodrębnione jeszcze jedno ściganie karne – kto, kiedy i do jakich środków się uciekł, aby nierozpoznanym został topielec, znaleziony 15 lipca ub. roku w Niemnie. **(ELTA)**

Kronika policyjna

Jak podaje dział Sztabu Informacji MSW RL, 25 marca br. w kraju zanotowano 175 przestępstw, w tym: 9 obrażeń ciała, 1 gwałt, 21 chuligańskich ekscesów, 5 rabunków, 2 oszustwa, 137 kradzieży. Skradziono 11 samochodów, znaleziono – 6.

Zanotowano 7 wypadków drogowych i 5 pożarów. Znaleziono zwłoki 6 osób. Zatrzymano 27 podejrzanych o popełnienie przestępstw.

Kradzieże

25 marca z mieszkania A. G. przy ul. Sukilėlių w Kownie, po wyważeniu drzwi skradziono antykwaryczny obraz, wyroby ze złota, dokumenty, 4.000 USD i 20.000 litów. Straty – 40.400 litów.

W tymże Kownie o godz. 7 min. 30 z mieszkania R. M. na ul. Ramanausko-Vanago skradziono 18.500 litów i wyroby ze złota. Straty – 65.240 litów.

Warto było tak się męczyć?

24 marca o godz. 20 min. 50 w bursie szkoły rolniczej w Vabalininkai (rej. birżański) nietrzeźwy O. Vinogradovas (ur. 1973 r.) stawił opór mł. inspektorom posterunku policji R. Petriulisowi i A. Pavilionisowi. Odwieziony na posterunek policji Vinogradovas wybił szybę w oknie i wyrwał guziki z munduru policjanta. Gdy zatrzymanego wieziono do rejonowego komisariatu policji, nogą wybił szybę w drzwiczkach samochodu isuzu troper i kopnął funkcjonariuszy. U Vinogradovasa ustalono lekki stopień zamroczenia alkoholowego. Po przesłuchaniu...zwolniono go.

Alarm potwierdził się

25 marca o godz. 11 min. 55 Główny Komisariat Policji Kłajpedy został telefonicznie zawiadomiony, że w samochodzie mercedes benz 230, zaparkowanym na skrzyżowaniu ulic Smiltelės i Reikjavikko, podłożono ładunek wybuchowy. Saperzy z "Arasu" znaleźli umieszczony pod samochodem o wadze około 400 g ładunek (prawdopodobnie trotyl) z detonatorem od granatu. Trwa dochodzenie.

Niczyje...

Na miednickim przejściu celnym, w autobusie relacji Mińsk – Wilno, po rutynowym sprawdzeniu, pod fotelami pasażerów znaleziono dużą ilość detali i komponentów radioelektronicznych – kondensatorów, tranzystorów – zapakowanych w plastykowe i materiałowe woreczki. Ogólna waga znaleziska wynosi 23,490 kg. Ani kierowca, ani też pasażerowie nie przyznali się do towaru, który został zatrzymany.

Funkcjonariusze komory celnej przypuszczają, że w skład przemycanych detali wchodzi stop rzadkich metali kolorowych: platyny, palladu, tantalu. Wstępnie wartość towaru oszacowano na 32.200 litów.

Tona marihuany

W trakcie wspólnej akcji przeprowadzanej przez funkcjonariuszy służb specjalnych Holandii, Litwy i Białorusi na terytoriach tych państw zatrzymano kontener przewożony samochodem ciężarowym, zawierający ponad tonę – 1 tys. 111 kg i 600 g – marihuany. Aresztowano 2 osoby towarzyszące ładunkowi: ob. Litwy i Holandii.

Zdaniem biegłych, narkotyk był przewożony z Ameryki Środkowej w kontenerze morskim, który, według dokumentów, miał zawierać koncentrat soku. Ustalono też, że transport marihuany przez Litwę zorganizowała jedna z organizacji przestępczych, która zajmuje się biznesem narkotykowym i utrzymuje łączność z międzynarodowymi strukturami przestępczymi. Dochodzenie trwa.

Przygotowała **Irena Litwin**

Sprawa się przeciąga

Adwokat obiecała się zjawić

Już trzeci miesiąc Wileński Sąd Okręgowy nie ma możliwości kontynuowania rozpatrywania sprawy uczestników nieudanego puczu, który miał miejsce 13 stycznia 1991 r. Z powodu choroby oskarżonego, a później adwokata, przerwa trwa od grudnia.

Na początku stycznia przerwę ogłoszono z powodu choroby Leonidasa Bartaševičiusa, który został umieszczony w szpitalu. Po pewnym czasie Bartaševičius wrócił ze szpitala i miano zwołać posiedzenie, gdy otrzymano zawiadomienie, że zachorowała adwokat oskarżonych Juozasa Kuolelisa i Jarosława Prokopovičiusa – Elena Šajauskaitė, która po operacji w szpitalu udała się do sanatorium.

Zaplanowane na 15 marca dalsze rozpatrywanie sprawy odłożono, ponieważ nie przybyła adwokat. Przewodniczący Wileńskiego Sądu Okręgowego Albinas Sirvydis stwierdził, że wyznaczenie nowego adwokata nie rozwiązałoby problemu, ponieważ musiałby on się zapoznać z 332 tomami sprawy. "Będzie to wielki kłopot, jeśli adwokat nie będzie mogła dalej bronić oskarżonych. Oprócz tego, nowy adwokat może zażądać wznowienia przewodu sądowego. Gdyby choroba nie zakłóciła procesu, wówczas rozprawę można byłoby dawno zakończyć, a nawet ogłosić wyrok" – powiedział przewodniczący.

Sędziowie mają nadzieję, że 12 kwietnia dojdzie wreszcie do rozpatrzenia sprawy. Na to posiedzenie adwokat obiecała przyjść.

(BNS)

"Współpraca" białorusko-litewska

Alkoholowy kulig

Jak poinformował starszy inspektor wydziału przestępstw ekonomicznych rejonu wileńskiego Piotr Perwejnis, od początku tygodnia policja ekonomiczna wspólnie z pracownikami posterunku policji w Rukojniach przeprowadza akcję koło wsi Bajory, w pobliżu przejścia granicznego w Miednikach. Zgodnie z otrzymywaną informacją, wiadomo, że mieszkańcy wsi wspólnie z Białorusinami przemycają na Litwę alkohol i inne towary.

24 marca, czyli we wtorek, obserwujący miejscowość policjanci Eimontas Šriukša i Z. Krasowski zauważyli jakiś ruch ze strony Białorusi. Po obserwacji wyjaśniło się, że naruszyciele "przybyli" na saniach, na których wieźli 511 butelek białoruskiej wódki, załadowanych do worków od cukru. Parę naruszycieli – ob. Białorusi P. W. i ob. Litwy J. K. wraz z ładunkiem przekazano policji granicznej, obaj nielegalnie bowiem przekroczyli granicę białorusko-litewską. Już na podstawie tego faktu prawdopodobnie zostanie wszczęta sprawa karna. Dodatkową "atrakcją" będzie sprawa przemytu.

Inf. wł.

CENY ŻYWNOŚCI

Ceny w Lt za kg/l
Wczoraj na targowiskach wileńskich

	Rynek Kalwaryjski	*Rynek „Hale"*
Mięso i wędliny		
Kurczaki	7,50	6,80
Kury	9,20	8,60
Farsz kurzy	7,50	6,80
Indycze skrzydła	8,20	7,60
Indycze udka	8,90	7,80
Wieprzowina z kością	9-8	8
Wieprzowina bez kości	11-10	10
Świeża słonina	6-5	5-4
Schab	16 –15	15-14
Cielęcina bez kości	13 - 11	12 - 11
Żeberka cielęce	7,50	7
Żeberka wieprzowe	9-7	9 - 8
Wieprzowe nogi szt.	2	1,50
Wątróbka wieprzowa	8	7,50
Wątróbka wołowa	7,00	6,50
Wątróbka cielęca	12	-
Wołowina bez kości	11	10
Baranina bez kości	18	17
Parówki	7-8	8
Świeży boczek	8-6	7-6
Sadło	3	3,30
Jelita grube 1m	2	1,5
Jelita cienkie 1m	1	1
Wędzona szynka wieprzowa	16	15-14
Boczek wędzony	10	10-9
Schab wędzony	21-18	19-17
Kiełbasa wiejska	20-14	19-14
Wędzone parówki	13-12	13-14
Wędzona słonina	10-7	11-6
Wędzone żeberka wieprzowe	10	9 - 8
Nabiał		
Śmietana	8-9	8
Twaróg	6-7	5-6
Masło	13	12-11
Mleko	1,30	1,20
Inne produkty		
Jajka	1,60 – 2,60	2,30 – 2,60
Jajka wiejskie	5	4
Olej	4,40–5,50	4,50 – 5,80
Śledzie z głowami	5,60	5,40
Śledzie filety	6,70	6,30
Dorsz	7	6,80
Flądra	4,80	4,50
Żywy karp	7,70	7,50
Karp gorącego wędzenia	14	13-12
Cukier	3,20-3,10	3,10
Mąka 2 kg	2,50	2,60
Kawa "Jacobs" 250 g	9,50	9
Kawior czerwony 140	11-10	
Rodzynki 1 kg	7	6,50
Mąka ziemniaczana	5-4	4,50
Orzechy ziemne	5	4
Suszone śliwy z kostką	7	6
Żurawiny 1l	3,50	4-3,50
Świeże pomidory	4	5
Selery	3	4
Pieczarki	7	6,50
Cebula	1,50-1,30	1,30-1,10
Marchew	1,30	1,30-1,20
Buraczki	1	0,80
Kapusta	1	0,90
Jabłka	2,50-2,00	2,40-1,80
Banany	3-2,50	3,50
Kiszone ogórki 1 kg	10	8
Kiszona kapusta	2	2-1,80
Miód	25	25-23

Na obu rynkach staniało mięso. Nadal są tanie jajka. Natomiast niepomiernie drogi jest chrzan. 200-gramowy słoiczek tartego – 3 lity, natomiast za jeden skromny korzonek proszą lita. Sprzedający twierdzą, że wczoraj był ostatni dzień, kiedy było tanie mięso. Już od dziś prognozuje się przedświąteczną podwyżkę cen. Prawdopodobnie tanio będzie można jeszcze kupić w piątek wieczór oraz w sobotę.

Wczoraj można było kupić za lita lub półtora gałązkę jałowca.

J.T.

Metr kwadratowy nowego mieszkania w sypialnych dzielnicach kosztuje 2 tys. litów, na Starówce i w Centrum dobiega do 4

O nieruchomościach i polityce finansowej

Na pierwszy rzut oka wydaje się, że na pytanie, czy i kiedy będziemy taniej mieszkać, odpowiedzi należy szukać przede wszystkim na rynku nieruchomości oraz w polityce finansowej kraju. W tym więc celu nastąpiło spotkanie przedstawicieli Stowarzyszenia Agencji Nieruchomości, banków z dziennikarzami piszącymi na tematy gospodarcze.

Rynek nieruchomości

- Rynek nieruchomości jest swego rodzaju zwierciadłem całej gospodarki – powiedział prezes zarządu Stowarzyszenia Agencji Nieruchomości Artūras Strolis. Rynek nieruchomości praktycznie zaczął się formować w 1991 roku. Różnie, bo w zależności od portfela, kształtowały się ceny w ciągu tego okresu. Przypuszczalnie od 3-4 lat ceny na nieruchomości, szczególnie 1-2-pokojowe mieszkania, wzrosły dwukrotnie. Z jednej strony świadczy to o grubszym portfelu klienta, z drugiej o braku możliwości inwestowania w jakiekolwiek inne dziedziny gospodarki.

Zdaniem A. Strolisa, w ciągu najbliższych 4-5 lat raczej nie należy się spodziewać obniżki cen nieruchomości. Agencje są również poważnie zaniepokojone stałym wzrostem różnego rodzaju podatków. Szczególnie niepokoi już nie tylko agencje, ale każdego z nas, projekt wprowadzenia tzw. podatku własnościowego od osób fizycznych. Konkretnie chodzi o dodatkowy podatek dla osób mieszkających w prestiżowych dzielnicach.

Najgorsze w tym wszystkim jest to, że tak naprawdę mamy bardzo niesprecyzowane, a nawet wypaczone pojęcie o tego rodzaju dzielnicach. Uważa się, że np. w Wilnie jest to Centrum, Starówka, Antokol, Zwierzyniec, Naujamiestis. Za podstawę bierze się głównie punkt rozlokowania. Tymczasem w ogóle nie uwzględnia się najważniejszego – mapy ekologicznej. A przecież w wygodnie i ładnie rozlokowanym miejscu dom niewiele jest wart, jeśli np. jest tam zatrute powietrze, bądź gleba.

A. Strolis uważa, że Ministerstwo Finansów po prostu nie przebierając w środkach stara się łatać budżet, wprowadzając jak największą ilość podatków, ale jest to bardzo krótkowzroczna i wiodąca donikąd polityka.

Za ile mieszkanie?

W ciągu ostatniego półrocza zauważamy stały wzrost cen na mieszkania. Średnio w Wilnie, w tak zwanych sypialnych dzielnicach, metr kwadratowy nowego mieszkania kosztuje około 2 tysięcy litów (cena budowy 1400-1600). Na Starówce i w Centrum za ten sam metr płaci się od 3 do 4 tysięcy. Automatycznie rosną też ceny wynajmu. Np. za 1-2- pokojowe mieszkanie na Starówce płaci się 500 dolarów miesięcznie.

Mówiąc o nowym budownictwie, trzeba dodać, że jest ono gatunkowo lepsze i wygodniejsze niż np. przed 10 laty. Lepsze materiały, technologie, rozlokowanie itp. Wiadomo, że wszystko, co lepsze, zawsze drożej kosztuje. Szkoda tylko, że przy tej okazji automatycznie rosną też ceny usług remontowo - budowlanych. Jest to w pewnym sensie nonsensem, bo jeśli np. mamy lepszą tapetę i lepszy klej, to nakład pracy powinien się zmniejszać, a nie zwiększać.

W co inwestować?

Milionerów wprawdzie nie mamy zbyt wielu, ale są ludzie, którzy w ten lub inny sposób uciułali większą sumę.

W co właściwie mogą najlepiej zainwestować? Banki, papiery wartościowe, akcje – wszystko to jest bardzo niepewne. Kupić dużą posesję również ryzykowne, bo w razie potrzeby trudno ją potem upłynnić.

Zdaniem specjalistów, w dniu dzisiejszym najwygodniej jest wydawać pieniądze na 1-2-pokojowe mieszkania w mrówkowcach sypialnych dzielnic (Lazdynai, Šeškinė, Pilaitė, Fabijoniškės itp.). Za granicą, notabene, w takich dzielnicach mieszka największa biedota i ludzie z marginesu społecznego. Niestety, u nas tego typu dzielnice cieszą się największym powodzeniem. Równie szybko je można kupić, jak i sprzedać. Wielkiego interesu na tym się nie zrobi, ale też i nie straci, a to w biznesie bardzo ważne.

Biednemu zawsze wiatr w oczy

Od pewnego czasu często się mówi o tak zwanym programie kredytowania mieszkań.

O to, jak się w tej dziedzinie mają sprawy na dziś – spytaliśmy dyrektora departamentu ds. specjalnych pożyczek banku "Hermis" Valdemarasa Vizbarasa.

- Teoretycznie niby wszystko gra. Banki na kupno lub renowację mieszkań udzielają długoterminowych pożyczek (na 10 lat) do 12 procent. Szkopuł polega na tym, że przeciętny Kowalski nie bardzo może z nich skorzystać.

Żeby otrzymać taką pożyczkę, trzeba, aby na jedną osobę w rodzinie przypadało miesięcznie co najmniej 500 litów. Poza tym, do spełnienia są jeszcze inne warunki. Potencjalny klient powinien mieć stałe i perspektywiczne miejsce pracy. Nie wystarczy np. być biznesmenem, nawet milioner bowiem może w ciągu pół roku zbankrutować. Szansę na pożyczkę mieszkaniową mają jedynie urzędnicy państwowi tacy jak: pracownicy ministerstw, banków, posłowie na Sejm, pracownicy innych placówek, które mają szansę przetrwania w każdej sytuacji gospodarczej. Tylko, że ci ludzie prawdopodobnie mogą i nie uciekając się do usług banku kupić sobie mieszkanie. Tymczasem przeciętne młode małżeństwo nie może o tym nawet marzyć.

V. Vizbaras nie ukrywał, że kredyt na dziś, to dość drogi luksus i mogą na niego sobie pozwolić osoby raczej dobrze usytuowane. Niestety, konkretnej statystyki, kto i ile korzysta z portfelu kredytowego banku, dyrektor departamentu nie potrafił podać.

Nie ma polityki finansowej

Punkt widzenia starszego redaktora BNS działu wiadomości o tematyce przedsiębiorczej Aušry Maldeikienė w pewnym sensie podsumował całą dyskusję i postawił kropki nad "i".

Pani Aušra mówiła, że ludzie zdają sobie sprawę, iż nasz system finansowy jest zły, ale tylko bardzo niewielu się orientuje, jak sprawy wyglądają w rzeczywistości.

Ogólnie, większość obywateli nie wierzy bankom i wie tylko jedno: tam zawsze można ulokować pieniądze, ale wcale nie zawsze można je odzyskać. Wiadomości ludzi o usługach banku są raczej minimalne. Zresztą, nasze banki oferują swoim klientom bardzo mało usług i są one drogie.

Przeciętny obywatel, oprócz ulokowania pieniędzy na koncie, może jeszcze kupić akcje, obligacje, papiery wartościowe. Jednak każda z tych inwestycji jest niebezpieczna i grozi utratą pieniędzy. A już zupełnie całkowity chaos panuje na rynku ubezpieczeniowym. Tu naprawdę można dużo stracić.

Praktycznie na Litwie nie ma ani polityki finansowej, ani rynku finansowego. Po pierwsze, nawet zawodowcom brak niekiedy podstawowych wiadomości. Po wtóre, jesteśmy krajem, w którym jest bardzo rozwinięte kumoterstwo i łapownictwo.

Na pytanie, jak boleśnie kryzys Unii Europejskiej może dotknąć gospodarkę Litwy, pani Aušra odpowiedziała, że na nas ta sytuacja raczej się nie odbije, bo przecież nie można dotknąć tego, czego nie ma.

Zdaniem A. Maldeikienė, sytuacja ekonomiczna kraju jest o wiele gorsza niż twierdzą premier i ministrowie. Zamiast "w górkę", idziemy ciągle w dół. O tym dobitnie świadczy wciąż rosnący dług zagraniczny, wyraźny spad produkcji w lutym, wreszcie nie najlepsza sytuacja banków. Nawet takie banki, jak "Vilniaus" i "Hermis", pomimo że wciąż deklarują o swoich sukcesach, w rzeczywistości prawie niczego nie mogą zaproponować swoim klientom. Próbują jeden od drugiego kupić akcje, wydać emisję papierów wartościowych, czy obligacji. Wszystko to są zabawy, które do dobrego nie doprowadzą. I cokolwiek by mówiono z wysokich trybun, w najbliższym czasie czeka nas głęboki dołek gospodarczy.

Julitta TRYK

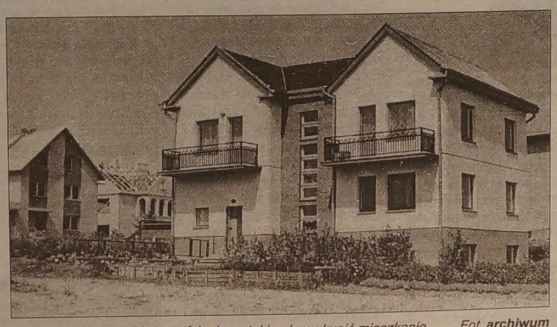

Trzeba mieć solidny portfel, aby w takim domu kupić mieszkanie. *Fot. archiwum*

Maleje zakres prac budowlanych

W ciągu dwóch miesięcy br. przedsiębiorstwa budowlane własnymi siłami wykonały prace wartości 233,4 mln Lt, w tym 99 proc. na terytorium kraju, informuje ELTA.

Porównanie zakresu wykonanych prac w styczniu roku bieżącego i ubiegłego świadczy o tym, że w tym roku prac budowlanych wykonano o 10,8 proc. mniej.

Na terytorium kraju budownictwo zmniejszyło się o 7,6 proc., a poza terytorium kraju – aż o 72,8 proc.

Najwięcej prac budowlanych – na sumę blisko 80 mln litów – wykonano w powiecie wileńskim. Zakres budownictwa w powiecie kowieńskim był prawie o połowę mniejszy – 49,4 mln litów. Tymczasem w powiecie taurożańskim zbudowano na sumę 0,7 mln Lt, w powiecie mariampolskim – 7 mln Lt, telszewskim – 10 mln Lt.

Departament Statystyki podał te dane po przeprowadzeniu miesięcznych badań z udziałem około 700 przedsiębiorstw i spółek budowlanych.

Dziś - Międzynarodowy Dzień Teatru

Wspaniały prezent artystów z Warszawy

Dziś w Narodowym Teatrze Opery i Baletu, na uroczystym wieczorze galowym, naj-najlepszym aktorom litewskim będą wręczone tradycyjne (po raz piąty i ostatni bodaj) nagrody w postaci statuetki Krzysztofa. O te „Krzysztofki", które między Bogiem a prawdą, już od pewnego czasu denerwują aktorów i śmieszą widownię, toczą obecnie batalie ojcowie miasta i urzędnicy teatralni, której to batalii wynik został już właściwie przesądzony na rzecz tych, którzy grodem a nie sceną rządzą. Aktorom, reżyserom, tancerzom, śpiewakom, kompozytorom i scenografom, tudzież tym wszystkim, którzy mają jeszcze ochotę pisania dla teatru, pozostaje wybrać na swego szefa kogoś innego z pocztu znanych świętych. O co zresztą apelowałam na łamach naszego dziennika już przed pięcioma laty. Prorokowałam wtedy, że źle się artystom skończy z tym świętym, którego w bezceremonialny sposób wykradli od kierowców. No

Jan Peszek w monodramie pt. „Wszystko nic". Fot. **Zygmunt Rytka**

i stało się... (podług zasady: nie czyń drugiemu co tobie niemiło). Zresztą może i dobrze się stało, bo ten święty (Krzysztof czyli) zanim Jezuska nie zaczął dźwigać legitymował się biografią wcale nie najpiękniejszą (podobno ludożercą był i należał do rodziny psiogłowców).

Zatem - kto dzisiaj wieczorem okaże się tym naj-najgodniejszym nagrody za swój warsztat - dowiemy się „na żywo" (najszybciej oczywiście doniesie o tym radio). Parę lat temu na łamach naszego dziennika bawiłam się w zgadywankę: kto z nominowanych aktorów dostanie „Krzysztofka". Zgadłam w sto proc., ale dziś już mnie to nie bawi, zwłaszcza w obliczu obecnych „perypetii krzysztofkowych". Szczęściem wyciszyły je gościnne występy Teatru Studio z Warszawy (Centrum Sztuki STUDIO im. Stanisława Ignacego Witkiewicza) na deskach Litewskiego Teatru Narodowego, z którym to teatrem od paru już lat nawiązał pomyślne kontakty twórcze i owocną współpracę.

Teatr Studio z Warszawy akurat w wilię Międzynarodowego Dnia Teatru zaprezentował publiczności wileńskiej dwa wspaniałe przedstawienia, prawdziwe majstersztyki, pod których wrażeniem liczny odsetek mieszkańców „miłego miasta" (tudzież litewski świat teatralny) pozostaną bardzo-bardzo długo.

Były to spektakle w reżyserii Zbigniewa Brzozy (onże - dyrektor artystyczny Teatru) pt. „Godzina, w której nie wiedzieliśmy nic o sobie nawzajem" Petera Handke i „Nareszcie koniec" Petera Turriniego (monodram najwybitniejszego obecnie aktora w Polsce Jana Peszka). Autorzy tych sztuk posługują się niebanalnym językiem teatralnym, ich adresatem jest widz wyrobiony teatralnie, a takim właśnie, w mniemaniu Zbigniewa Brzozy, jest odbiorca litewski, wychowany na spektaklach Nekrošiusa, Tuminasa, Koršunovasa...

„Godzina..." jest sztuką bez słów, bez akcji i bez bohaterów. Nie ma w niej też jedności czasu, zostaje tylko jedność miejsca (plac). Trudno tu mówić o postaciach. Na scenie pojawia się „ktoś z walizką", ktoś - spod każdej szerokości geograficznej, z bagażem własnych doświadczeń, doznań, przeżyć różnorakiej natury. Każdy z tych „ktosiów", naszych współczesnych, jest po trochu jednym z nas. Autor sztuki, a za nim reżyser przedstawienia ukazują sylwetki przechodzących przez plac i mijających się z sobą ludzi, ale zachowują wobec nich dystans, świadomie „nie wchodzą do ludzkiego wnętrza". Z tym, że w przypadku reżysera - Polaka jest to dystans... jakby po trosze pozorny. Z delikatnej, subtelnie utkanej materii, z klimatu całego spektaklu przebija wyraźnie charakter narodowy przedstawionych postaci, wobec których reżyser nie jest wszak obojętny. Kipi w tym wszystkim, pulsuje uczucie (skrzętnie skrywane) miłości do tych ludzi „z tłumu", w większości odzianych

„Godzina, w której nie wiedzieliśmy nic o sobie nawzajem", scena ze spektaklu. Fot. **Zygmunt Rytka**

„w co ta mieli", do sfrustrowanych i zbłazowanych, starców i młodzianów, uwodzicieli i uwodzonych, czyścicieli i kelnerów, nauczycielek i klezmerów... Obok mitologicznych aluzji - jak Syn Marnotrawny, Izaak, Abraham, obok Mojżesza z dziesięcioma przykazaniami, pojawiają się na krótko, wyłaniają z zakamarków pamięci historycznej - postacie rzeźbione upływem czasu, wyjęte z dawnych (porozbiorowych) i niezbyt odległych dziejów Polski (replika „Dziadów", „Wesela"). Poruszają się ruchem „do tyłu", „w bok" i „do przodu", przywołani tu ze starej fotografii, bądź z filmu z czasów kina niemego...

Przedstawienie jest osadzone w niezwykle sugestywnej scenografii (Katarzyna Jarnuszkiewicz) i oprawie muzycznej (Paweł Mytietyn). Doskonały zespół aktorski, wspaniale z sobą zestrojony (jak dźwięki w muzyce). Na szczególne słowa uznania zasługuje zespół orkiestrowy (kwartet), grający na żywo. Wprowadzenie do spektaklu orkiestry wystawia odpowiednie świadectwo twórcy spektaklu: Zbigniew Brzoza jest niesłychanie wrażliwy na barwę dźwięku, z którego buduje formę. Scena - oczyszczona jest ze wszystkiego, co nie jest zbędne. Jednym z ważnych elementów plastycznych jest tu ściana (ściana pamięci?), dokładniej - mnóstwo ścian; tworzą one symboliczne sześciany, ośmiościany...

Spektakl apeluje do intelektu i wrażliwości emocjonalnej. Reatr Zbigniewa Brzozy jest teatrem środków koniecznych: to, co nie jest konieczne, z tego się rezygnuje (podobnie jak w tendencjach muzycznych).

Przedstawienie „Godziny..." jest szalenie czytelne dla każdego odbiorcy, niezależnie od jego narodowości, jest to spektakl o problematyce egzystencjalnej opowiadający o współczesnym człowieku funkcjonującym we współczesnym społeczeństwie.

Staram się opisywać ludzkie mechanizmy. „Nareszcie koniec" jest sztuką o człowieku, który zewnętrznie funkcjonuje, ale zaczyna pękać od środka. To jest w jakimś sensie typowe dla nas wszystkich, ponieważ wszyscy przeżywamy dwa istnienia, jedno zewnętrzne i drugie wewnętrzne (...) Ten człowiek w mojej sztuce zakończył wszystko. Nie ma żadnego już żywego związku, z nikim nie rozmawia, jeszcze tylko z samym sobą. (Peter Turrini o swojej sztuce pt. „Nareszcie koniec").

„Policzę do tysiąca i się zastrzelę" - zaczyna swój wielki, wspaniały monolog Jan Peszek (w spektaklu - Dziennikarz). W pustej, czarnej przestrzeni, oświetlone tylko blaskiem żarówki toczy się ta... niesamowita „akcja". Z ogromnym napięciem widz wsłuchuje się w słowa człowieka z rewolwerem w ręku, bacznie przygląda się jego ruchom. Słów pada tu niewiele, ale - ile znaczą... Dziennikarz pragnie skończyć z sobą pod naporem zakłamanej rzeczywistości... *(Dziennikarze czują, że grozi im utonięcie w mazi stanowiącej mieszaninę prawdy i kłamstwa, i odczuwają nieustającą potrzebę czegoś, co prawomocne, zobowiązujące, stałe i trwałe. Zakładają olbrzymie archiwa w nadziei, że ich pisanina stanie się dzięki temu wiarygodna, dająca się udowodnić. Odpytują archiwa i zapominają przy tym, że artykuły w archiwach też wyszły spod pióra żurnalistów, którzy ze swojej strony też odpytywali archiwa. Jeśli tak na to spojrzeć, to trzeba powiedzieć, że gazety dysponujące największymi archiwami kłamią najbardziej* (Peter Turrini). Człowiek liczy, wciąż liczy, przyśpiesza, pomnaża, zwalnia... „nie, zacznę od początku".

Blisko godzina napiętej jak struna ciszy. Pada strzał. Nareszcie koniec... Burzliwe brawa. „Szkoda, że tak szybko się zastrzelił" (replika młodego człowieka z widowni - najlepszy tego teatralnego wieczoru komplement dla aktora).

W Wilnie Jan Peszek zagrał tę rolę trzydziesty raz z rzędu. Mówi: Kiedy mi ją reżyser - Zbigniew Brzoza - zaproponował pierwszy raz, zdecydowanie odmówiłem. Bo jednak... jest to cholernie straszna rola. A więc - nie. Ale on uparcie chodził za mną. A ja - wciąż nie. Wtedy on mi dał spokój. A kiedy dał spokój, wtedy ja się zaniepokoiłem: Daj mi jednak tę rolę - prosiłem. A wtedy - on - nie, no i tak to trwało. Pyta mnie pani, czy ja tej roli się nie boję? Proszę pani, ja się nigdy do tego nie przyznam...

Bohater sztuki ma pięćdziesiąt pięć lat, autor sztuki ma pięćdziesiąt pięć lat, Jan Peszek ma pięćdziesiąt pięć lat...

Jan Peszek zagrał ponad tysiąc dwieści ról. Jest człowiekiem niezwykle skromnym, w jakimś stopniu jak dziecko ufnym w świat i ludzi. Wspaniały rozmówca i niezrównany tancerz.

Jak już wspomniałam, artyści z Warszawy przyjechali na zaproszenie Litewskiego Teatru Narodowego. Jest nadzieja, że nie będzie to ich ostatnia wizyta w Wilnie. Na pożegnanie „z cudownymi Polakami" dyrektor generalny Teatru Narodowego Rimas Tuminas życzył gościom i własnemu zespołowi „żeby się przyjaźnili, współpracowali i kochali, a owocem tej miłości niechaj będą dzieci obojga narodów".

Alwida Antonina Bajor

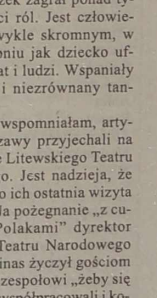

Rimas Tuminas: „Będziemy i nadal współpracowali z sobą, przyjaźnili się, a jeszcze i - kochali, a owocem tej miłości niechaj będą dzieci obojga narodów". Fot. **Marian Paluszkiewicz**

Kurier tv

PROGRAM TYGODNIOWY 27.III - 2.IV

SOBOTA 27 MARCA

8.35 – Wszerz i wzdłuż. 9.10 – Telekatalog. 9.15 – Dla całej rodziny. 10.00 – Program muz. dla dzieci. 10.30 – Historie muzyczne. **11.00 – Zgoda. Rozmowy wileńskie.** 12.00 – Budownictwo. 12.30 – Ochrona kraju. 13.00 – Film dok. 13.50 – Sport. 14.20 – Powrót do przeszłości. 15.05 – Milioner. 15.20 – Wspomnienie. 15.30 – Ruletka Konrada. 16.00 – S. "Najsłynniejsze historie miłosne XX w". 16.25 – Piłka nożna. Czechy-Litwa. 18.15 – W świecie filmu. 18.30 – Ekologia. 18.55 – S. "Allo, allo". 19.30 – Panorama. 20.00 – Loteria. 20.05 – S. "Omerta. Prawo ciszy". 20.50 – Film dok. 21.25 – Hotel muzyczny. 22.20 – Film fab. "Kobiety i mężczyźni". 23.40 – Koncert.

8.00 – Filmy anim. dla dzieci. 9.00 – Poranne koło. 10.30 – Smacznego. 11.00 – ABC zdrowia. 11.30 – Cztery koła. 12.00 – Tajemnice wojny. 13.00 – Świat dziwaków. 14.10 – S. "Czarodziejka". 14.35 – S. "Jeane moich marzeń". 15.00 – S. "Nasi Hagenbeckowie". 15.50 – S. "Ned i Stacey". 16.15 – Humor. 16.40 – S. "Gimnazjum pięknej doliny". 17.05 – Humor. 17.30 – S. "Zwariowana parka". 17.55 – S. "Louisa i Clark". 18.45 – Ziemia: ostatnia walka. 19.30 – "19:30". 19.45 – N-14. 20.00 – To ci rodzinka. 20.45 – Film fab. "Nocni goście". 22.20 – S. "Żołnierz sukcesu". 23.20 – S. "Cienka niebieska linia".

BTV

7.30 – Telegra dla rodziny. 8.20 – Brzeg. 9.00 – Filmy anim. 10.00 – Koncert. 11.00 – S. "Komisarz Rex". 11.45 – S. "Wszystko pamiętać 2070". 12.00 – Wiadomości. 12.05 – S. "Wszystko pamiętać 2070". 12.35 – Magia kina. 13.00 – Bulwarowe show. 13.30 – Jestem z wami. 14.00 – Wiadomości. 14.05 – Tak. Nie. 14.50 – Kibir vibir. 16.00 – Wiadomości. 16.05 – S. "Felix". 16.50 – S. "Na zdrowie". 17.20 – Film fab. "Utracone dzieciństwo". 18.00 – Wiadomości. 18.05 – Film fab. "Utracone dzieciństwo" – cd. 19.00 – Walka słów. 20.00 – Wiadomości. 20.15 – Rowerowe show. 20.40 – Film fab. "Korek". 22.15 – Sport. 0.05 – Telegra. 2.05 – 8.00 – DW.

8.15 – Teleshop. 8.30 – S. "Książę Śmiałek". 8.55 – S. "Nowe przygody Popeya". 9.15 – S. "Alf". 9.40 – S. "Harry i Hendersonowie". 10.05 – S. "Marzyciele z Kalifornii". 10.30 – S. "Nowa Lassie". 11.00 – Wszystko. 11.30 – Kulinarne show. 12.00 – Film fab. "Wybór Izabell". 13.35 – S. "Szpital polowy". 14.00 – Za rogiem. 14.25 – S. "Melrose Place". 15.10 – S. "Żonaty i z dziećmi". 15.40 – S. "Rycerz na kołach". 16.30 – S. "Słoneczny patrol". 17.20 – S. "Tequila i Bonetti". 18.10 – S. "Beverly Hills 90210". 18.55 – Kluborama. 19.00 – Wiadomości. 19.20 – Sport. 19.30 – Koło fortuny. 20.00 – Komedia "Bogowie chyba zwariowali". 21.50 – Film fab. "Prawdziwa zbrodnia". 23.15 – Film fab. "Ogień". 24.00 – S. "Morderczyni wampirów".

7.40 – S. "Tajemnicza wyspa". 8.05 – Z Wilna. 8.20 – Towary i usługi. 8.30 – Podoba się – oglądaj. 8.50 – "Ja sama". 9.40 – Kanał muz. 10.10 – Dziękuję za zakup. 10.25 – Moje kino. 12.05 – Nowy Jork. 12.35 – Humor. 13.25 – Aby Litwie było lepiej. 13.55 – W pasażu "Pas Juozapą". **14.05 – Znad Wilii TV.** 14.35 – Tydzień. 15.05 – Towary i usługi. 15.15 – Film anim. dla dzieci. 15.30 – Koncert życzeń. 16.00 – Skandale tygodnia. 16.30 – Patrol drogowy. 16.45 – Film fab. 17.35 – TV show. 18.05 – Film fab. "Noc nad miastem". 20.05 – Ci, którzy... 20.35 – U "Jabłka". 21.05 – Patrol drogowy. 21.20 – Z Moskwy. 21.35 – Gwiezdna noc. 22.25 – Kanał muz. 23.05 – Film fab. "Kariba". 0.30 – Zwycięża najszybszy.

9.00 – Dotyk. 10.00 – Przede wszystkim dzieci. 10.30 – TV region. 11.00 – Program publ. 11.15 – Na drogach Rosji. 11.30 – Mówmy, czytajmy, piszmy. 12.00 – Fotoświat. 12.30 – Filmy anim. 13.30 – Mozaika muzyczna. 14.20 – Muzyka. 17.30 – Oaza. Człowiek i środowisko. 18.00 – S. "Tagard". 19.00 – Salon książek. 19.30 – Cuda czarodziejki. 20.00 – Sztafeta Vilsatu. 21.00 – Koncert życzeń. 22.00 – Film fab. "Olszański. Czarny zamek".

6.00 – Film fab. "Zapomnij-cie słowo "śmierć". 7.20 – Nagroda filmowa. 7.25 – Słowo duszpasterza. 7.45 – Biblioteka domowa. 8.00, 13.00, 16.30 – Wiadomości. 8.15 – 100 %. 8.45 – Poczta poranna. 9.20 – Kalambur. 9.50 – Smak. 10.40 – Powrót Galerii Tretiakowskiej. 10.35 – Łyżwiarstwo figurowe. 11.05 – Film fab. "Szczęśliwa Żeńka". 12.25 – Cywilizacja. 13.15 – W świecie zwierząt. 13.55 – Mądrale i Mądralki. 14.20 – KWN – rozmaitości. 14.50 – Film fab. "Legenda o dinozaurze". 16.50 – Piłka nożna. Armenia – Rosja. 18.50 – Nagroda filmowa. 19.00 – Czas. 19.50 – Koncert W. Leontjewa. 21.55 – Sport. 22.10 – Film fab. "Taksówkarz".

6.00 – Film anim. 6.10 – Film fab. "Włączcie zorzę polarną". 7.30 – Filmy anim. 8.00 – Witaj, kraju. 8.35 – Telegra. 9.20 – Miłość od pierwszego wejrzenia. 9.45 – Podium. 10.15 – Złoty klucz. 10.20 – Troski Natalii Warlej. 11.00 – S. "Tydzień w Santa Barbara". 12.00, 18.00 – Wiadomości. 12.30 – Tydzień władzy. 13.00 – Film fab. "Wróg narodu Bucharin". 14.40 – Zechciałem zmienić świat. 15.00 – Film fab. "Dzieci". 15.15 – Teatr + TV. 16.00 – Moja rodzina. 17.00 – Plac gwiazd 99. 18.35 – Film-koncert. 20.10 – Dramat "Przepowiednia". 21.50 – Łyżwiarstwo figurowe kobiet. 23.10 – Ścieżka dźwiękowa.

TVPOLONIA

7.00 – Program dnia. 7.05 – "Klan" – serial prod. polskiej. 8.20 – Liga przebojów. 9.00 – Wiadomości. 9.10 – "Zaczarowany ołówek" - film anim. dla dzieci. 9.20 – "Czapka Niewidka" – film anim. dla dzieci. 9.30 – Ala i As. 9.50 – Szafiki. 10.20 – Zwierzolub. 10.40 – Brawo, bis. 12.00 – Film na życzenie – telefon dla widzów z zagranicy. 13.30 – Skarbiec. 14.00 – "Gwiezdny pirat" – serial przygod. dla młodych widzów. 14.30 – Piraci – teleturniej. 15.00 – Magazyn Polonijny. 15.30 – Rodzina Statystycznych. 16.00 – Wieści polonijne. 16.15 – Mówi się ... 16.35 – Ludzie listy piszą. 17.00 – Teleexpress. 17.15 – Sport z satelity. 18.15 – "Złopolscy" – serial prod. polskiej. 19.05 – Teledyski na życzenie. 19.15 – Dobranocka. 19.30 – Wiadomości. 19.50 – Prognoza pogody. 19.55 – Sport. 20.00 – Wszystko gra – telewizyjne varietes. 21.00 – "Ćma" - dramat prod. polskiej (1980). 22.45 – Panorama. 23.11 – Prognoza pogody. 23.15 – "Maja Komorowska" – film dok. 0.20 – Co nam zostało z tych lat. 0.45 – Powitanie widzów amerykańskich. 0.50 – "Tajemnica szyfru Marabuta" – serial anim. dla dzieci. 1.00 – Wiadomości. 1.20 – Sport. 1.24 – Prognoza pogody. 1.30 – "Złotopolscy" – serial prod. polskiej. 2.20 – UWAGA! Zmiana czasu. 3.20 – Teledyski na życzenie. 3.30 – Panorama. 3.56 – Prognoza pogody. 4.05 – "Ćma" – dramat prod. polskiej (1980). 5.50 – Wszystko gra – telewizyjne varietes. 6.40 – Sportowa sobota.

POLSAT

6.00 – Disco Relax. 7.00 – "Podaj dłoń" – relacja z koncertu JUST 5.7.30 – W drodze – magazyn redakcji programów religijnych. 8.00 – "Jumanji" – serial anim. dla dzieci. 8.25 – "Power Rangers" – serial komiks. 8.50 – Kalambury – program dla dzieci. 9.20 – Talent za talent. 9.50 – Owocmocna lista przebojów. 10.00 – "Strażnik Teksasu" – ameryk. serial sensac. 10.55 – "Na zawsze" – melodramat USA (1988). 12.45 – "Pollyanna", USA (1960). 15.00 – Gospodarz: gra – zabawa. 15.30 – "Podaj dłoń" – relacja z koncertu JUST 5. 16.00 – Informacje. 16.10 – Zepter Sport Magazyn. 16.20 – "Człowiek, którego nie ma" – serial sensac. USA. 17.15 – "Młody Indiana Jones" – serial przygod. USA. 18.10 – "Xena, wojownicza księżniczka" – serial fantasy USA. 19.05 – Disco Polo Live. 20.00 – Idź na całość. 20.50 – Losowanie LOTTO i Szczęśliwego Numerka. 21.00 – "Nocny patrol" – serial detekt. USA. 21.50 – "Oni żyją" – thriller s.-f. USA. 23.40 – "Opowieści z krypty", USA. 0.10 – Playboy. 1.10 – "Cyberella" , USA (1996). 2.20 – Muzyka na bis.

RTL7

7.00 – "Świat Discovery: Ukryty świat Afryki" – serial dok. 7.50 – "Świat pana trenera" – serial obycz. 8.15 – "Sunset Beach" – serial USA. 9.00 – Odjazdowe kreskówki. 11.25 – "Świat dzikiej przyrody: Morski kalejdoskop" - serial przyrod. 11.50 – "Gwiazdy Hollywood: Faye Dunaway" – film dok. 12.20 – "Uciekinierki" – komedia sensac. USA (1991). 14.00 – Ukryta kamera. 14.25 – "Rodzina Potwornickich" – serial komed. 14.50 – "Trzecia planeta od Słońca" – serial komed. 15.15 – "Legenda Wilhelma Tella" – serial przygod. 16.15 – "Czynnik PSI" – serial fantast.-nauk. 17.05 – "W cudzej skórze" – serial sensac. 17.55 – "Komando Małolat" – serial krymin. 18.50 – 7 minut – wydarzenia dnia. 19.00 – Extra Zoom – magazyn sensacji. 19.30 – Prognoza pogody. 19.35 – "Alfred Hitchcock przedstawia" – serial sensac. 20.00 – "Przypadek Annie Carver" – film sensac. USA (1995). 21.40 – "Ziemia: Ostatnie starcie" – serial fantast.-nauk. 22.30 – "Podwójna świadomość" – thriller fantast.-nauk. USA (1996). 0.30 – "W cudzej skórze" – serial sensac. 1.15 – "Czynnik PSI" – serial fantast.-nauk. 2.00 – "Przypadek Annie Carver" – film sensac. USA (1995). 3.30 – "Ziemia: Ostatnie starcie" – serial fantast.-nauk. 4.10 – "Podwójna świadomość" – thriller fantast.-nauk. USA (1996).

NIEDZIELA 28 MARCA

8.30 – Pół godziny dla wsi. 8.55 – Świąteczne myśli. 9.20 – Nowości Kościoła katolickiego. 9.25 – Słowo chrześcijanina. 9.35 – S. "Mini włóczęga". 10.20 – Ratuj przyjaciela. 10.50 – 7 dni Kowna. 11.35 – W świecie koszykówki. 12.00 – Tydzień w Sejmie. 12.30 – Magazyn bałtycki. 13.00 – Koszykówka kobiet. 14.30 – Popołudnie z A. Czekulolisem. 15.00 – Koncert życzeń. 16.10 – S. "Domek na preriach". 18.00 – Panoramka. 18.30 – Na arenie sportowej. 18.55 – Szanujmy słowo. 19.00 – Wieczornica. 19.30 – Panorama. 20.00 – S. "Droga do Avonlea". 20.50 – Niedzielne lotto. 21.40 – Rozmowy bałtyckie. 22.15 – Proces muzyczny. 22.45 – S. "Rodzina Cardierów. Śledczy i policjant".

8.00 – Filmy anim. dla dzieci. 9.30 – Nasze zwierzęta. 10.00 – Kuchnia pani Grażyny. 10.30 – Salon białego kota. 11.00 – ABC zdrowia. Zapalenie oskrzeli. 11.30 – Przetwranie. 12.00 – Film o przyrodzie. 13.00 – Świat dziwaków. 14.10 – S. "Czarodziejka". 14.35 – S. "Jeane moich marzeń". 15.00 – S. "Mieszkanie zwierząt". 15.50 – „Aukselis". 16.30 – „Dzień gwiazd '99". Bezpośrednia transmisja z Kowieńskiej Hali Sportowej. 19.30 - "19:30". 19.35 – Panorama tygodnia. 20.00 – Telelotto. 20.50 – Komedia "Tak podobny do kobiety". 22.40 – Sport. 22.50 – Historie z duchami. 23.35 – N-14. 23.50 – Jeszcze nie wieczór.

BTV

8.00 – Dla dzieci. 8.30 – Program religijny. 9.30 – S. "Na zdrowie". 10.00 – S. "Na północ". 11.45 – S. "Czarny port". 12.00 – Wiadomości. 12.05 – S. "Czarny port". 12.35 – Magia kina. 13.00 – Na jednym końcu haczyk. 13.30 – Rowerowe show. 14.00 – Wiadomości. 14.05 – Walka słów. 14.50 – Kibir vibir. 16.00 – Wiadomości. 16.05 – S. "Felix". 16.50 – Sport. 18.00 – Wiadomości. 18.30 – Bulwarowe show. 19.00 – Telegra dla rodziny. 19.50 – Telegra. 20.00 – Wiadomości. 20.15 – Film fab. "Recepta na zemstę". 21.50 – Przegląd krym. 22.15 – Film fab. "Zapal czerwoną latarnię". 0.20 – Telegra. 2.20 – 6.15 – DW.

8.15 – Teleshop. 8.30 – S. "Książę Śmiałek". 8.55 – S. "Zorro". 9.15 – Film anim. 9.40 – Okno na przyrodę. 10.05 – S. "Marzyciele z Kalifornii". 10.30 – S. "Nowa Lassie". 11.00 – Zaśpiewajmy. 11.30 – Telegra. 12.00 – Komedia "Ten szalony, szalony, szalony świat". 14.25 – Magazyn filmowy. 14.50 – Niech żyje król. 15.10 – S. "Żonaty i z dziećmi". 15.40 – S. "Rycerz na kołach". 16.30 – S. "Herakles. Legendarne podróże". 17.20 – S. "Xena". 18.10 – S. "Doktor Quinn". 18.55 – Kluborama. 19.00 – Wiadomości. 19.15 – Akcenty tygodnia. 19.30 – Kamera VRS. 20.00 – Film krym. "Adwokat Porta". 21.40 – Bez tabu. 22.10 – Przegląd NBA. 22.40 – Sport na świecie. 23.10 – Program muz. 23.40 – S. "Archiwum X".

7.40 – S. "Tajemnicza wyspa". 8.05 – Humor. 8.20 – Kanał muz. 9.00 – Paluszki lizać. 9.30 – Lekarz domowy. 10.00 – Z Moskwy. 10.30 – Start gwiazd. 11.15 – Świat cudów Angeliki Efos. 11.30 – Kineskop. 12.25 – Lekcja jęz. litewskiego. 12.35 – Gwiazdy o gwiazdach. 13.05 – Stolica. 13.25 – Towary i usługi. 13.35 – Moje podwórze. 14.05 – Telefon 235560. 14.35 – Męski klub. 15.30 – Kamień węgielny. 16.00 – W pasażu "Pas Juozapą". 16.10 – Towary i usługi. 16.25 – Patrol drogowy. 16.45 – Humor. 17.15 – Jesteś świadkiem. 18.00 – Sprawozdawca. 19.00 – S. "Czerwony pas". 19.30 – Koncert. 21.00 – Muzyka. 22.00 – Wyniki. 23.20 – Zwycięża najszybszy.

9.00 – Godzina siły ducha. 10.30 – Szawelska TV. 11.00 – Olicka TV. 11.30 – Mariampolska TV. 12.00 – Film dok. "Tajemnice pałacu". 12.30 – Dla sadowników. 13.00 – XL-Music. 13.30 – Sztafeta Vilsatu. 14.30 – Muzyka. 17.30 – Człowiek i środowisko. 18.00 – S. "Tagard". 19.00 – Europa dziś. 19.30 – Po prostu pies. 19.50 – Fotoklub. 20.00 – Salon książek. 20.30 – Aktorzy filmowi. 21.00 – S. "Tagard". 21.50 – Wieczór humoru. 22.20 – Romans na wczasach.

6.00 – Film fab. "Cudowny portret". 7.30 – Film anim. 8.00, 13.00 – Wiadomości. 8.15 – Notatki. 8.30 – Dopóki wszyscy w domu. 9.05 – Gwiazda poranna. 9.50 – Jerałasz. 10.05 – Program dla wojskowych. 10.35 – Graj, harmonio. 11.00 – Dla rolników. 11.30 – S. "Wszystkie podróże ekipy Cousteau". 12.25 – Panorama śmiechu. 13.15 – Klub podróżników. 14.05 – Filmy anim. 15.00 – Łyżwiarstwo figurowe. 16.35 – Jerałasz. 16.55 – KWN-99. 19.00 – Czas. 19.35 – Komedia "Przyzwyczajenie do ożenku". 21.40 – Nowości kulturalne. 21.55 – Piłka nożna. 22.25 – Film fab. "Utwór dla podróżnego".

6.00 – Filmy anim. 6.30 – Dla wojskowych. 7.00 – Program dla wsi. 7.30 – Poczta Rosyjskiej TV. 8.00 – Witaj, kraju. 8.30 – Sam sobie reżyserem. 9.00 – Anchlage. 10.00 – Rosyjskie lotto. 10.40 – Świat książek. 11.00 – S. "Tydzień w Santa Barbara". 12.00 – Wiadomości. 12.30 – Federacja. 13.10 – Godzina w parlamencie. 14.10 – S. "Prawo i porządek". 15.00 – Dialogi o zwierzętach. 16.00 – Stare mieszkanie. 17.00 – Ściśle tajne. 18.00 – Zwierciadło. 19.00 – Dramat "Kiks". 20.50 – Koloseum. 21.45 – Oddział dyżurny. 22.10 – Film fab. "Gdybym wiedział...".

TVPOLONIA

7.00 – Program dnia. 7.05 – Skanseny. 7.35 – Słowo na niedzielę. 7.40 – "Złotopolscy" – serial prod. polskiej. 8.30 – Góry stołowe. 9.00 – Dzień dobry na dzień dobry. 9.50 – Goniec kulturalny. 10.05 – "W labiryncie" – serial prod. polskiej. 11.05 – Hulaj dusza. 11.35 – "Mała Księżniczka" - serial anim. prod. ang. 12.00 – Polskie ABC. 12.30 – Magazyn Polonijny ze Skandynawii. 13.00 – Transmisja Mszy Świętej. 14.05 – Teatr familijny. "W Krainie OZ". 14.50 – Podwieczorek ... z Polonią. 15.35 – "Schaeffer" – film dok. 16.30 – Tak jak w kinie. 16.50 – Pocztylion. 17.00 – Teleexpress. 17.15 – "Hrabia Kaczula" – serial anim. dla dzieci. 17.40 – "Pod twoją obronę" – film fab. prod. polskiej (1933). 19.15 – Dobranocka. 19.30 – Wiadomości. 19.50 – Prognoza pogody. 19.55 – Sport. 20.00 – "Miłosne pas" – film obycz. prod. wł. (1989). 21.35 – "Listonosz z księstwa Seborgii" – film dok. 22.15 – Taksówka Jedynki. 22.30 – Panorama. 22.56 – Prognoza pogody. 23.05 – Twoja gwiazda. 23.45 – Dzieje kultury polskiej. 0.45 – Powitanie widzów amerykańskich. 0.50 – "Bajki Bolka i Lolka" – serial anim. dla dzieci. 1.00 – Wiadomości. 1.20 – Sport. 1.24 – Prognoza pogody. 1.30 – "Pan W." – film fab. prod. polskiej (1985). 2.30 – Panorama. 2.56 – Prognoza pogody. 3.05 – "Miłosne pas" – film obycz. prod. wł. (1989). 4.45 – Podwieczorek ... z Polonią. 5.30 – "Pod twoją obronę" – film fab. prod. polskiej (1933).

POLSAT

6.00 – Disco Polo Live. 7.00 – Twój lekarz – magazyn medyczny. 7.15 – Wystarczy chcieć. 7.30 – Jesteśmy – magazyn redakcji programów religijnych. 8.00 – "Jumanji" – serial anim. dla dzieci. 8.30 – "Power Rangers" – serial komed. 9.00 – Kalambury – program dla dzieci. 9.30 – Dyżurny satyryk kraju. 10.00 – Disco Relax. 11.00 – "Oni, Ona i pizzeria" - serial komed. USA. 11.30 – "Sabrina, nastoletnia czarownica" – serial komed. 12.00 – "Zapytaj Harriet" – serial komed. USA. 12.25 – "Książę w Nowym Jorku", USA (1988). 14.35 – "Młody Indiana Jones", USA. 15.30 – "Perła" – ameryk. serial komed. 16.00 – Informacje. 16.10 – Zepter Sport Magazyn. 16.20 – 100% dla stu: gra – zabawa. 16.45 – Miłość od pierwszego wejrzenia. 17.20 – "Xena, wojownicza księżniczka" - serial fantasy USA. 18.15 – "W słońcu Kalifornii" – serial obycz. USA. 19.05 – Idź na całość – show z nagrodami. 20.00 – "JFK", USA (1991). 20.50 – Losowanie LOTTO. 23.25 – Ogłoszenie wyników LOTTO. 23.30 – Na każdy temat. 0.40 – Magazyn sportowy. 2.00 – Muzyka na bis.

RTL7

6.20 – "Zbawca ludzkości" – serial komed. 6.45 – "Zróbmy sobie dobrze" – serial komed. 7.05 – "Siódme niebo" – serial famil. 7.55 – "Savannah" – serial USA. 8.40 – "Samotny gość" – komedia USA (1984). 10.15 – "Umieraj ze mną – zagadka M. Hammera" – film sensac. USA (1994). 11.50 – Zoom – magazyn sensacji. 12.20 – Teleshopping. 13.20 – "Klan MacGregorów" – serial obycz. 14.10 – Ukryta kamera. 14.30 – "Karuzela tajemnic" – serial dla młodzieży. 15.00 – Odjazdowe kreskówki. 16.20 – "Zaginiony świat" – serial dla młodzieży. 16.45 – "Czy boisz się ciemności" – serial dla młodzieży. 17.10 – "Szczury nabrzeża" – serial sensac. 18.00 – "Sunset Beach" – serial USA. 18.50 – 7 minut – wydarzenia dnia. 19.00 – Zoom – magazyn sensacji. 19.30 – "Świat pana trenera" – serial komed. 20.00 – "Rodzinne błogosławieństwo" – film obycz. USA (1995). 21.35 – "Ludzie tacy jak my" – mini serial sensac. 22.30 – 7 minut – wydarzenia dnia. 22.45 – "Obcy na mojej ziemi" – film sensac. USA (1988). 0.20 – "Szczury nabrzeża" – serial sensac. 1.05 – "Świat Audobona" – serial przyrod.

PONIEDZIAŁEK 29 MARCA

6.30 – Dzień dobry. 8.05 – S. "Rodzina Fallerów". 8.35 – Milioner. 16.00 – Popołudnie z A. Czekulolsem. 16.30 – Wiadomości (ros.). 16.40 – Dla domu. 17.15 – Program dla dzieci. 17.40 – Telekatalog. 17.45 – Wiadomości. 18.00 – S. "Rodzina Fallerów". 18.30 – Biznes dnia. 18.45 – 01, 02, 03. 19.00 – Rozmowa z księdzem Antanasem Saulaitisem. 19.30 – Panorama. 20.00 – Loteria. 20.05 – Film fab. "Dwa asy". 21.45 – Okres twórczy. 22.25 – Jazz. 23.00 – Dziennik wieczorny. 23.15 – Znaki.

LNK

6.00 – Teleshop. 6.15 – Poranne koło. 8.05 – Sport. 8.15 – S. "Niewinne kłamstwo". 9.00 – S. "Słoneczne wybrzeże". 9.40 – S. "Bez domu jest źle". 10.10 – Teleshop. 10.40 – S. "Prawdziwa miłość Heleny". 11.25 – Nurty. 12.15 – Kuchnia pani Grażyny. 12.40 – ABC zdrowia. 13.05 – Salon białego koła. 13.35 – S. "Jeane moich marzeń". 14.00 – S. "Niewinne kłamstwo". 14.45 – Teleshop. 15.00 – S. "Marisol". 15.25 – S. "Więzień". 16.15 – S. "Żar młodości". 17.00 – S. "Bez domu jest źle". 17.25 – S. "Słoneczne wybrzeże". 18.10 – S. "Prawdziwa miłość Heleny". 19.00 – S. "Marisol". 19.30 – "19:30". 19.50 – Program inform. 20.00 – Babie lato. 21.00 – Film fab. "Droga do wyższych sfer". 22.00 – Od... do. 22.30 – "22:30". 22.45 – Niwy. 23.15 – Film fab. "Słowa na szybie".

BTV

6.15 – S. "Cud Lucji". 7.00 – S. "Bogacze". 7.45 – S. "Kamila i Nano". 8.30 – S. "Kobieta pachnąca kawą". 9.15 – Bitwa morska. 10.45 – Przegląd krym. 11.10 – Magia kina. 12.00 – Jestem z wami. 12.30 – S. "Czarny port". 13.30 – S. "Felix". 15.00 – Koncert. 15.55 – Rowerowe show. 16.15 – S. "Cud Lucji". 17.10 – S. "Bogacze". 18.00 – Wiadomości. 18.05 – S. "Kamila i Nano". 19.00 – S. "Kobieta pachnąca kawą". 20.00 – Wiadomości. 20.25 – S. "Góralka". 21.15 – Gorąca linia. 21.35 – S. "Kobra-11". 22.30 – Wiadomości. 22.45 – Program muz. 23.15 – S. "Szczury wodne". 24.00 – Telegra. 2.00 – 6.15 – DW.

3

6.35 – S. "Beethoven". 6.55 – S. "Zorro". 7.20 – Teleshop. 7.35 – S. "Potajemne sentymenty". 8.00 – S. "Maria Jose". 8.45 – S. "Santa Barbara". 9.35 – S. "Uroczy i dzielni". 10.00 – Opowiedz przygody. 10.25 – Kulinarne show. 10.50 – Akcenty tygodnia. 11.20 – Okno na przyrodę. 11.45 – S. "Harry i Hendersonowie". 12.10 – S. "Piękność". 13.45 – Teleshop. 14.15 – Przegląd NBA. 14.45 – S. "Tequila i Boneti". 15.30 – S. "Santa Barbara". 16.20 – S. "Piękność". 17.10 – S. "Potajemne sentymenty". 17.35 – S. "Uroczy i dzielni". 18.05 – Tego jeszcze nie było. 18.10 – S. "Maria Jose". 19.00 – Wiadomości. 19.20 – Sport. 19.30 – Za rogiem. 20.00 – S. "Melrose Place". 21.00 – Z obu stron muru. 21.30 – Sektor X – kryminalne historie. 21.55 – Tego jeszcze nie było. 22.00 – Wiadomości. 22.10 – S. "Prawo i porządek". 23.00 – S. "Szpital polowy". 23.30 – Kanał muz.

Vilnius Radviliškis

8.00 – Sprawozdawca. 9.00 – Z Moskwy. 9.10 – Skandale tygodnia. 9.40 – "Oboz". 11.00 – Z Moskwy. 11.10 – Dzień po dniu. 13.00 – Z Moskwy. 13.10 – Znak jakości. 13.20 – Zwycięża najszybszy. 14.30 – S. "Psi dom". 15.00 – Kanał muz. 15.30 – Film anim. dla dzieci. 16.00 – Z Moskwy. 16.20 – Patrol drogowy. 16.40 – Podoba się – oglądaj. 17.05 – S. "Żołnierze mafii narkotycznej". 18.00 – Z Wilna. 18.15 – Ci, którzy... 18.45 – Towary i usługi. 19.00 – Telefon 235560. 19.30 – Z Moskwy. 20.00 – S. "Trzydzieści metrów kwadratowych. Historie sadowników". 21.00 – Patrol drogowy. 21.15 – Z Moskwy. 21.30 – Ci, którzy... 21.45 – Podoba się – oglądaj. 22.00 – Z Wilna. 22.15 – W świecie ludzi. 22.45 – Katastrofy tygodnia. 23.35 – Kanał muz.

11

16.00 – Linia ogłoszeń. 16.30 – Salon książek. 17.00 – S. "Zakazana kobieta". 17.50 – Warto odwiedzić. 17.55 – Puls Wilna. 18.10 – Terytorium. 18.35 – Auto-Moto-Sport. **19.00 – Wiadomości (pol.).** 19.10 – S. "Zakazana kobieta". 20.00 – TV region. 20.30 – Warto odwiedzić. 20.35 – Film fab. "Szukajcie kobiety". 22.15 – Puls Wilna. **22.25 – Wiadomości (pol.).** 22.35 – Auto-Moto-Sport.

1 DPT

15.00 – S. "Okrutny anioł". 16.00 – Wiadomości. 16.15 – Tecie kawe zwierzęta. 16.45 – Tu i teraz. 17.05 – Człowiek w masce. 17.45 – S. "Ulica rozbitych latarni". 18.45 – Dobranoc, dzieci. 19.00 – Czas. 19.50 – S. "Góral". 20.45 – Spojrzenie. 21.30 – A jednak. 21.45 – Film fab. "Zamieć".

14.15 – Filmy anim. 14.30 – S. "Pierwsze pocałunki". 15.00, 18.00, 22.25 – Wiadomości. 15.30 – Wieża. 15.55 – Homeopatia i zdrowie. 16.00 – Film fab. "Adiutant jego wysokości". 17.20 – S. "Mister Bean – czarna żmija". 18.40 – Szczegóły. 18.55 – Miłość od pierwszego wejrzenia. 19.30 – Komedia. 21.00 – Akuna matata. 22.10 – Oddział dyżurny. 22.55 – Sklep na kanapie.

TVPOLONIA

7.00 – Program dnia. 7.05 – Dziennik krajowy. 7.25 – Sport-telegram. 7.30 – Uczmy się polskiego. 8.00 – Szafiki. 8.30 – "Gwiezdny pirat" – serial przygod. dla młodych widzów. 9.00 – Wiadomości. 9.10 – Czasy – katolicki magazyn informacyjny. 9.30 – "Miłosne pas" – film obycz. prod. włos. (1989). 11.05 – Program rozrywkowy. 12.00 – Wiadomości. 12.15 – Wieści polonijne. 12.30 – "Klan" – serial prod. pol. 12.55 – Goniec kulturalny. 13.10 – Tak jak w kinie. 13.30 – Magazyn polonijny z Węgier. 14.00 – "Fitness Club" – serial prod. pol. 14.30 – Maska. 15.00 – Panorama. 15.20 – Program dnia. 15.30 – Auto-Moto-Klub. 15.40 – Spojrzenia na Polskę. 16.00 – "Klan" – serial prod. pol. 16.30 – Bajki polskie. 17.00 – Teleexpress. 17.15 – Sportowy tydzień. 17.35 – Krzyżówka szczęścia – teleturniej. 18.00 – "Pogranicze w ogniu" – serial sensac. prod. pol. 19.00 – Dziennik telewizyjny – program Jacka Fedorowicza. 19.10 – Gość Jedynki. 19.20 – Dobranocka. 19.30 – Wiadomości. 19.56 – Prognoza pogody. 20.00 – Sport. 20.05 – "Chłopcy" – film fab. prod. pol. (1972). 21.30 – Mała rzecz, a cieszy. 21.40 – "Kto ratuje jedno życie" – film dok. 22.30 – Panorama. 22.57 – Prognoza pogody. 23.05 – W centrum uwagi. 23.20 – Zaprasząm... Zbigniewa Książka. 23.50 – Medytacje Wielkopostne na Jasnej Górze. 0.25 – Tydzień Prezydenta. 0.45 – Powitanie widzów ameryk. 0.50 – "Jeż Kleofas" – serial anim. dla dzieci. 1.00 – Wiadomości. 1.25 – Sport. 1.29 – Prognoza pogody. 1.30 – "Pogranicze w ogniu" – serial sensac. prod. pol. (1991). 2.30 – Panorama. 2.56 – Prognoza pogody. 3.05 – "Chłopcy" – film fab. prod. pol. (1972). 4.30 – Mała rzecz, a cieszy. 4.45 – Spojrzenia na Polskę. 5.05 – Sport z satelity. 5.35 – "Klan" – serial prod. polskiej. 6.00 – W centrum uwagi. 6.15 – Krzyżówka szczęścia – teleturniej. 6.40 – Sportowy tydzień.

POLSAT

6.00 – Piosenka na życzenie. 7.00 – Kto się boi wstać? – program poranny. 7.45 – Polityczne graffiti. 7.55 – Poranne informacje. 8.00 – "Batman" – serial anim. 8.30 – "Dziedziczna nienawiść", Brazylia. 9.30 – "Żar młodości" – kanad. serial obycz. 10.30 – "Słoneczny patrol" – ameryk. serial sensac. 11.30 – "Ochrona absolutna", USA. 12.30 – "Życie jak poker" – polska telenowela. 13.00 – Idź na całość – show z nagrodami. 14.00 – Disco Polo Live. 15.00 – "Magiczny kapelusz" – franc. serial anim. dla dzieci. 15.30 – Ręce, które leczą. 16.00 – Informacje. 16.15 – "Świat według Bundych" – ameryk. serial komed. 16.45 – "Dziedziczna nienawiść", Brazylia. 17.35 – "Pomoc domowa" – ameryk. serial komed. 18.05 – "Allo, Allo", Wlk. Brytania (1984-92). 18.45 – Informacje. 18.55 – Prognoza pogody. 19.05 – "Słoneczny patrol" – ameryk. serial sensac. 20.00 – "Ally McBeal", USA. 20.50 – Losowanie LOTTO i Szczęśliwego Numerka. 21.00 – "Mortal Kombat", USA (1995). 22.50 – Wyniki losowania LOTTO. 22.55 – Informacje i biznes informacje. 23.15 – Prognoza pogody. 23.20 – Polityczne graffiti. 23.30 – "Życie jak poker" – polska telenowela. 24.00 – Magazyn Teatru Otwartego. 1.15 – Muzyka na bis.

UAB „LAISVAS LAIKAS"
OFERUJEMY:
1. Jazdę na nartach w górach Słowacji
2. Wypoczynek - Egipt, Tunis, Wyspy Kanaryjskie
3. Załatwienie dokumentów na otrzymanie wiz
Naugarduko 36, Vilnius, tel. 26-08-36, 23-94-34 Zam. 17

WTOREK 30 MARCA

6.30 – Dzień dobry. 8.05 – S. "Rodzina Fallerów". 8.35 – Tydzień w Sejmie. 9.05 – Hotel muz. 9.55 – Nasze miasteczka. 10.50 – Wspomnienie. 11.00 – Doroczne sprawozdanie prezydenta Litwy Valdasa Adamkusa. 16.00 – Pół godziny w rządzie. 16.30 – Wiadomości (ros.). 16.40 – Dla domu. 17.15 – Program dla dzieci. 17.40 – Telekatalog. 17.45 – Wiadomości. 18.00 – S. "Rodzina Fallerów". 18.30 – Biznes dnia. 18.45 – Wspomnienie. 19.00 – Żywa przyroda. 19.30 – Panorama. 20.00 – Loteria. 20.05 – Klub prasowy. 21.00 – S. "Kobiety nad morzem". 22.00 – Technologia i telekomunikacja. 22.20 – Mistrzostwa Litwy w aerobiku. 22.30 – "Kaukodromas". 23.00 – Dziennik wieczorny. 23.15 – S. "Wiek tańca".

LNK

6.00 – Teleshop. 6.15 – Poranne koło. 8.05 – Prosto z mostu. 8.15 – S. "Niewinne kłamstwo". 9.00 – S. "Słoneczne wybrzeże". 9.40 – S. "Bez domu jest źle". 10.10 – Teleshop. 10.40 – S. "Prawdziwa miłość Heleny". 11.25 – Babie lato. 12.15 – Od... do. 12.40 – Niwy. 13.05 – ABC zdrowia. Astma oskrzelowa. 13.35 – S. "Jeane moich marzeń". 14.00 – S. "Niewinne kłamstwo". 14.45 – Teleshop. 15.00 – S. "Marisol". 15.25 – S. "Więzień". 16.15 – S. "Żar młodości". 17.00 – S. "Bez domu jest źle". 17.25 – S. "Słoneczne wybrzeże". 18.10 – S. "Prawdziwa miłość Heleny". 19.00 – S. "Marisol". 19.30 – "19:30". 19.50 – Prosto z mostu. 20.00 – Nurty. 21.00 – Dramat mistyczny. 22.00 – Z Hollywoodu. 22.30 – "22:30". 22.45 – S. "Zafinfeld". 23.10 – Film fab. "Człowiek na wszystkie pory roku".

BTV

6.15 – S. "Cud Lucji". 7.00 – S. "Bogacze". 7.45 – S. "Kamila i Nano". 8.30 – S. "Kobieta pachnąca kawą". 9.15 – Bitwa morska. 10.45 – Rowerowe show. 11.10 – S. "Kobra". 12.00 – Przegląd krym. 12.30 – Program muz. 13.00 – Telegra dla rodziny. 14.00 – S. "Góralka". 15.00 – Karuzela. 15.55 – Gorąca linia. 16.15 – S. "Cud Lucji". 17.10 – S. "Bogacze". 18.00 – Wiadomości. 18.05 – S. "Kamila i Nano". 19.00 – S. "Kobieta pachnąca kawą". 20.00 – Wiadomości. 20.25 – S. "Komisarz Rex". 21.15 – Gorąca linia. 21.35 – S. "The Black Adder". 22.00 – Pod innym kątem. 22.30 – Wiadomości. 22.45 – S. "Telefon morderstw". 23.30 – Radioshow. 24.00 – Telegra. 2.00 – 3.00 – DW.

3

6.35 – S. "Marzyciele z Kalifornii". 6.55 – S. "Książę Śmiałek". 7.20 – Teleshop. 7.35 – S. "Potajemne sentymenty". 8.00 – S. "Maria Jose". 8.45 – S. "Santa Barbara". 9.35 – S. "Uroczy i dzielni". 10.00 – Opowiedz przygody. 10.25 – Kamera VRS. 10.50 – Zaśpiewajmy. 11.20 – Niech żyje król. 11.45 – Komedia "Alf". 12.10 – S. "Piękność". 13.00 – S. "Policjanci z Miami". 13.45 – Teleshop. 14.15 – Sport na świecie. 14.45 – Telefon pomocy 911. 15.30 – S. "Santa Barbara". 16.10 – S. "Piękność". 17.10 – S. "Potajemne sentymenty". 17.35 – S. "Uroczy i dzielni". 18.05 – Tego jeszcze nie było. 18.10 – S. "Maria Jose". 19.00 – Wiadomości. 19.20 – Sport. 19.30 – S. "Pełna chata". 20.00 – S. "Strażnik Teksasu". 21.00 – TV "Lietuvos rytas". 21.55 – Tego jeszcze nie było. 22.00 – Wiadomości. 22.10 – Zawody NBA. 23.00 – S. "Szpital polowy". 23.30 – Kanał muz.

Vilnius Radviliškis

8.05 – Z Wilna. 8.20 – Towary i usługi. 8.30 – Telefon 23 55 60. 9.00 – Z Moskwy. 9.10 – Film fab. "Noc nad miastem". 11.00 – Z Moskwy. 11.10 – Dzień po dniu. 13.00 – Z Moskwy. 13.10 – Towary i usługi. 13.20 – Świat cudów Angeliki Efos. 13.30 – Zwycięża najszybszy. 14.35 – S. "Psi dom". 15.00 – Kanał muz. 15.30 – Film anim. dla dzieci. 16.00 – Z Moskwy. 16.20 – Patrol drogowy. 16.35 – Podoba się – oglądaj. 17.00 – S. "Żołnierze mafii narkotycznej". 18.00 – Z Wilna. 18.15 – Ci, którzy. 18.30 – Męski klub. 19.20 – Towary i usługi. 19.30 – Z Moskwy. 20.00 – Stolica. 20.20 – NYCOMED zaleca. 20.25 – W świecie ludzi. 21.00 – Patrol drogowy. 21.15 – Z Moskwy. 21.25 – Ci, którzy. 21.40 – Podoba się – oglądaj. 22.00 – Z Wilna. 22.15 – Film fab. "Improwizacja". 23.50 – Kanał muz.

11

16.00 – Linia ogłoszeń. 16.30 – TV regionalna. 17.00 – S. "Zakazana kobieta". 17.50 – Warto odwiedzić. 17.55 – Puls Wilna. 18.10 – Terytorium. 18.35 – Auto-Moto-Sport. **19.00 – Wiadomości (pol.).** 19.10 – S. "Zakazana kobieta". 20.00 – Szawelska TV. 20.30 – Warto odwiedzić. 20.35 – Film fab. "Szukajcie kobiety". 22.15 – Puls Wilna. **22.25 – Wiadomości (pol.).** 22.35 – Auto-Moto-Sport.

1 DPT

7.00, 10.00, 13.00, 16.00 – Wiadomości. 7.15 – S. "Okrutny anioł". 8.20 – Spojrzenie. 9.05 – Film anim. 9.15 – Panorama śmiechu. 9.50 – Biblioteka domowa. 10.15 – Razem. 13.15 – S. "Policja z kosmosu". 13.45 – Dobra okazja. 14.30 – Do lat 16 i więcej. 15.00 – S. "Okrutny anioł". 16.15 – S. "Zgadnij melodię". 16.45 – Tu i teraz. 17.05 – Temat. 17.45 – S. "Ulice rozbitych latarni". 18.45 – Dobranoc, dzieci. 19.00 – Czas. 19.50 – Komedia "Kawalerowie otrzymują bursy". 21.25 – A jednak. 21.40 – Cichy dom.

5.00 – Witaj, Rosjo. 5.20 – Wszyscy mówią. 5.45 – Telegra. 7.15 – Oddział dyżurny. 7.35 – Klub TV. 7.50 – Towary pocztą. 8.00 – S. "Santa Barbara". 8.45 – Muzyka. 9.00, 15.00, 18.00, 22.35 – Wiadomości. 14.15 – Film anim. 14.25 – S. "Pierwsze pocałunki". 14.50 – Homeopatia i zdrowie. 15.30 – Wieża. 16.00 – Film fab. "Adiutant jego wysokości". 17.25 – S. "Mister Beam – czarna żmija". 18.40 – Szczegóły. 18.55 – Anchlage. 19.30 – Komedia "Pomoc domowa". 21.15 – Spotkanie z P. Gusiewem.. 22.20 – Oddział dyżurny. 23.05 – Sklep na kanapie.

TVPOLONIA

7.00 – Program dnia. 7.05 – Dziennik krajowy. 7.25 – Sport-telegram. 7.30 – Kochać dziecko. 7.50 – Blues Rock Guitar. 8.00 – Południk 19-ty. 8.20 – Kolorowe nutki. 8.30 – "Mała Księżniczka" – serial anim. prod. ang. 9.00 – Wiadomości. 9.10 – Spojrzenia na Polskę. 9.30 – "Chłopcy" – film fab. prod. pol. (1972). 10.55 – Mała rzecz, a cieszy. 11.05 – Co nam zostało z tych lat. 12.00 – Wiadomości. 12.10 – Tydzień Prezydenta. 12.30 – "Klan" – serial prod. pol. 12.55 – Auto-Moto-Klub. 13.05 – Krzyżówka szczęścia – teleturniej. 13.30 – Magazyn Polonijny ze Skandynawii. 14.00 – "Pogranicze w ogniu" – serial sensac. prod. pol. 15.00 – Panorama. 15.20 – Program dnia. 15.30 – Swój. 16.00 – "Klan" – serial prod. pol. 16.30 – "Sześć milionów sekund" – serial prod. pol. 17.00 – Teleexpress. 17.15 – Zaproszenie – program krajoznawczy. 17.35 – Liga przebojów. 18.00 – Tylko Muzyka. 19.00 – Wieści polonijne. 19.10 – Gość Jedynki. 19.20 – Dobranocka. 19.30 – Wiadomości. 19.56 – Prognoza pogody. 20.00 – Sport. 20.05 – "Zielona miłość" – serial prod. pol. 21.35 – Muzyka miasta. 22.05 – Wieczór reporterski. 22.30 – Panorama. 22.57 – Prognoza pogody. 23.05 – W centrum uwagi. 23.20 – Muzyka o życiu i śmierci "Stabat Mater" – Karol Szymanowski. 23.50 – "Adagio" – film baletowy. 24.00 – Ars organi: XIX-wieczne organy na Warmii. 0.25 – Magazyn parlamentarny. 0.45 – Powitanie widzów ameryk. 0.50 – "Reksio" – serial anim. dla dzieci. 1.00 – Wiadomości. 1.25 – Sport. 1.29 – Prognoza pogody. 1.30 – Tylko Muzyka. 2.30 – Panorama. 2.56 – Prognoza pogody. 3.05 – "Zielona miłość" – serial prod. pol. 4.35 – Muzyka miasta. 5.05 – Ludzie listy piszą. 5.25 – Auto-Moto-Klub. 5.35 – "Klan" – serial prod. pol. 6.00 – W centrum uwagi. 6.15 – Liga przebojów. 6.40 – Zaproszenie – program krajoznawczy.

POLSAT

6.00 – Piosenka na życzenie. 7.00 – Kto się boi wstać? 7.45 – Polityczne graffiti. 7.55 – Poranne informacje. 8.00 – "Batman" – serial anim. dla dzieci. 8.30 – "Dziedziczna nienawiść", Brazylia. 9.30 – "Żar młodości" – kanad. serial obycz. 10.30 – "Słoneczny patrol" – ameryk. serial sensac. 11.30 – "Najemnicy" – serial akcji USA. 12.30 – "Życie jak poker" – polska telenowela. 13.00 – Idź na całość – show z nagrodami. 14.00 – Link Journal. 14.30 – 100 % dla stu: gra-zabawa. 15.00 – "Projekt Geeker" – serial anim. USA. 15.30 – Podravka gorąco poleca – magazyn kulinarny. 16.00 – Informacje. 16.15 – "Świat według Bundych" – ameryk. serial komed. 16.45 – "Dziedziczna nienawiść", Brazylia. 17.35 – "Pomoc domowa" – serial komed. 18.05 – "Allo, Allo" (Wlk. Brytania). 18.45 – Informacje. 18.55 – Prognoza pogody. 19.05 – "Słoneczny patrol" – ameryk. serial sensac. 20.00 – "Świat według Kiepskich" - pilot pol. serialu komed. 20.35 – "Prawo krwi", USA (1989). 20.50 – Losowanie LOTTO i Szczęśliwego Numerka. 22.35 – Telewizyjne Biuro Śledcze. 23.05 – Wyniki losowania LOTTO. 23.10 – Informacje i biznes informacje. 23.30 – Prognoza pogody. 23.35 – Polityczne graffiti. 23.45 – "Życie jak poker" – polska telenowela. 0.15 – Motowiadomości. 0.45 – Muzyka na bis.

RTL 7

6.20 – "Świat pana trenera" – serial. 6.45 – "Sunset Beach" – serial USA. 7.30 – Odjazdowe kreskówki. 8.45 – "Ludzie tacy jak my" – mini serial sensacyjny. 9.40 – "Rodzinne błogosławieństwo" – film obycz. USA (1995). 11.10 – Zoom – magazyn sensacji. 11.40 – "Świat dzikiej przyrody: Cztery pory roku" – serial przyrod. 12.20 – Teleshopping. 13.20 – "Klan MacGregorów" – serial obycz. 14.10 – Ukryta kamera. 14.30 – "Karuzela tajemnic" – serial dla młodzieży. 15.00 – Odjazdowe kreskówki. 16.20 – "Zaginiony świat" – serial dla młodzieży. 16.45 – "Czy boisz się ciemności" – serial dla młodzieży. 17.10 – "Szczury nabrzeża" – serial sensac. 18.00 – "Sunset Beach" – serial USA. 18.50 – 7 minut – wydarzenia dnia. 19.00 – Zoom – magazyn sensacji. 19.30 – "Świat pana trenera" – serial komed. 20.00 – "Prywatna funkcja" – komedia bryt. (1984). 21.45 – Wieczór z wampirem –talk-shaw. 23.00 – 7 minut – wydarzenia dnia. 23.15 – "Dom, który kupiła Mary" – bryt. thriller (1995). 1.05 – "Szczury nabrzeża" – serial sensac. 1.50 – "Murder Call" – serial krym.

ŚRODA 31 MARCA

6.30 – Dzień dobry. 8.05 – S. "Rodzina Fallerów". 16.00 – Rozmowy bałtyckie. 16.30 – Wiadomości (ros.). 16.40 – Dla domu. 17.15 – Program dla dzieci. 17.40 – Telekatalog. 17.45 – Wiadomości. 17.55 – Piłka nożna. 19.45 – Panorama. 20.15 – Loteria. 20.20 – Program psych. 21.15 – Tajemnice przeszłości. 22.00 – Milioner. 22.15 – Scena muzyczna. 23.00 – Dziennik wieczorny. 23.15 – Okres twórczy.

6.00 – Teleshop. 6.15 – Poranne koło. 8.05 – Prosto z mostu. 8.15 – S. "Niewinne kłamstwo". 9.00 – S. "Słoneczne wybrzeże". 9.40 – S. "Bez domu jest źle". 10.10 – Teleshop. 10.40 – S. "Prawdziwa miłość Heleny". 11.25 – Jeszcze nie wieczór. 12.15 – Z Hollywoodu. 12.40 – Cztery koła. 13.05 – Nasze zwierzęta. 13.35 – S. "Jeane moich marzeń". 14.00 – S. "Niewinne kłamstwo". 14.45 – Teleshop. 15.00 – S. "Marisol". 15.25 – S. "Więzień". 16.15 – S. "Żar młodości". 17.25 – S. "Słoneczne wybrzeże". 18.10 – S. "Prawdziwa miłość Heleny". 19.00 – S. "Marisol". 19.30 – "19:30". 19.50 – Program inform. 20.00 – S. "Wydział zabójstw". 21.00 – S. "Adres grzechu – wyższe sfery". 22.00 – S. "Najokrutniejsze morderstwo". 22.30 – "22:30". 22.45 – S. "Ned i Stacey". 23.10 – Film krym. 24.00 – Bogowie i demony.

6.15 – S. "Cud Lucji". 7.00 – S. "Bogacze". 7.45 – S. "Kamila i Nano". 8.30 – S. "Kobieta pachnąca kawą". 9.15 – Bitwa morska. 10.45 – Na jednym końcu haczyk. 11.10 – Walka słów. 12.00 – Pod innym kątem. 12.30 – Bulwarowe show. 13.00 – Program muz. 13.30 – S. "Bucky O'Hare". 14.00 – S. "Telefon morderstw". 15.00 – Rozmowy muzyczne. 15.55 – Gorąca linia. 16.15 – S. "Cud Lucji". 17.10 – S. "Bogacze". 18.00 – Wiadomości. 18.05 – S. "Kamila i Nano". 19.00 – S. "Kobieta pachnąca kawą". 20.00 – Wiadomości. 20.25 – Loteria. 21.15 – Gorąca linia. 21.35 – Sensacyjna dokumentalistyka. 22.30 – Wiadomości. 22.45 – Klub filmowy. Film fab. "Zatańczmy na dworze". 0.15 – Telegra. 2.15 – 6.15 – DW.

6.35 – S. "Marzyciele z Kalifornii". 6.55 – S. "Książę Śmiałek". 7.20 – Teleshop. 7.35 – S. "Potajemne sentymenty". 8.00 – S. "Maria Jose". 8.45 – S. "Santa Barbara". 9.35 – S. "Uroczy i dzielni". 10.00 – Opowiedz przygody. 10.25 – Zgadnij cenę. 10.50 – Z obu stron muru. 11.20 – Sektor X. Kryminalne historie. 11.50 – Za rogiem. 12.10 – S. "Piękność". 13.00 – S. "Policja z Miami". 13.45 – Teleshop. 14.15 – S. "Pełna chata". 14.45 – S. "Beverly Hills 90210". 15.30 – S. "Santa Barbara". 16.20 – S. "Piękność". 17.10 – S. "Potajemne sentymenty". 17.35 – S. "Uroczy i dzielni". 18.05 – Tego jeszcze nie było. 18.10 – S. "Maria Jose". 19.00 – Wiadomości. 19.20 – Sport. 19.30 – Bez tabu. 20.00 – S. "Park Centralny". 21.00 – S. "Izba przyjęć". 21.55 – Tego jeszcze nie było. 22.00 – Wiadomości. 22.10 – S. "Nowojorscy gliniarze". 23.00 – S. "Żonaty i z dziećmi". 23.30 – Kanał muz.

8.05 – Z Wilna. 8.20 – Towary i usługi. 8.30 – Stolica. 8.50 – NYCOMED zaleca. 9.00 – Z Moskwy. 9.10 – Męski klub. 10.00 – Dla dzieci. 10.30 – Gwiazdy o gwiazdach. 11.00 – Z Moskwy. 11.10 – Dzień po dniu. 13.00 – Z Moskwy. 13.10 – Znak jakości. 13.20 – Zwycięża najszybszy. 14.25 – Towary i usługi. 14.35 – S. "Psi dom". 15.00 – Kanał muz. 15.30 – Film anim. dla dzieci. 16.00 – Z Moskwy. 16.20 – Patrol drogowy. 16.35 – Podoba się – oglądaj. 17.00 – S. "Wojny mafii narkotycznej". 18.00 – Z Wilna. 18.30 – "Ja sama". 19.30 – Z Moskwy. 20.00 – Gwiazdy o gwiazdach. 20.25 – W świecie ludzi. 20.55 – Towary i usługi. 21.05 – Patrol drogowy. 21.15 – Z Moskwy. 21.30 – Ci, którzy... 21.45 – Wystawa "Wybieraj towar litewski". 22.00 – Z Wilna. 22.25 – Program muz. 23.25 – Kanał muzyczny.

16.00 – Linia ogłoszeń. 16.30 – Szawelska TV. 17.00 – S. "Zakazana kobieta". 17.50 – Warto odwiedzić. 17.55 – Puls Wilna. 18.10 – Terytorium. 18.35 – Auto-Moto-Sport. **19.00 – Wiadomości (pol.).** 19.10 – S. "Zakazana kobieta". 20.00 – Program publ. Kroniki wileńskie. Odbudowa Wilna. 20.30 – Warto odwiedzić. 20.35 – Film fab. "Ludzie i manekiny". 22.15 – Puls Wilna. **22.25 – Wiadomości (pol.).** 22.35 – Auto-Moto-Sport.

7.00, 10.00, 13.00, 16.00 – Wiadomości. 7.15 – S. "Okrutny anioł". 8.20 – Temat. 8.55 – Film anim. 9.15 – W świecie zwierząt. 9.50 – Biblioteka domowa. 10.15 – Razem. 13.15 – S. "Policja z kosmosu". 13.45 – Wspaniała kompania. 14.00 – Zew dżungli. 14.30 – Do lat 16 i więcej. 15.00 – S. "Okrutny anioł". 16.15 – Zgadnij melodię. 16.45 – Tu i teraz. 16.55 – Piłka nożna. 17.50 – Dobranoc, dzieci. 19.00 – Czas. 19.50 – Film krym. "Wesoła niedziela". 21.50 – A jednak.

5.00 – Witaj, Rosjo. 5.20 – Wszyscy mówią. 5.45 – Telegra. 7.15 – Oddział dyżurny. 7.35 – Klub TV. 7.50 – Towary pocztą. 8.00 – S. "Santa Barbara". 8.45 – Muzyka. 9.00, 15.00, 18.00, 22.25 – Wiadomości. 14.15 – Film anim. 14.25 – S. "Pierwsze pocałunki". 14.50 – Homeopatia i zdrowie. 15.30 – Wieża. 16.00 – Film fab. "Adiutant jego wysokości". 17.20 – S. "Mister Bean – czarna żmija". 18.40 – Szczegóły. 18.55 – Sam sobie reżyserem. 19.40 – Komedia "Milion małżeństw w koszyku". 21.15 – S. "Czynnik PSI". 22.10 – Oddział dyżurny. 22.55 – Autoshow. 23.25 – Sklep na kanapie.

TVPOLONIA

7.00 – Program dnia. 7.05 – Dziennik krajowy. 7.25 – Sport-telegram. 7.30 – Wielka historia małych miast. 8.00 – Koszałek Opałek. 8.20 – Tęczowa bajeczka. 8.30 – "Hrabia Kaczula" – serial anim. dla dzieci. 9.00 – Wiadomości. 9.10 – Aukcja – teleturniej. 9.30 – "Zielona miłość" – serial prod. polskiej. 11.00 – Wszystko gra – telewizyjne varietes. 12.00 – Wiadomości. 12.10 – Magazyn parlamentarny. 12.30 – "Klan" – serial prod. polskiej. 12.55 – Wieści polonijne. 13.05 – Liga przebojów. 13.30 – Oto Polska. 14.00 – Tylko Muzyka. 15.00 – Panorama. 15.20 – Program dnia. 15.30 – Madonny polskie. 16.00 – "Klan" – serial prod. polskiej. 16.30 – Serce dziecka. 17.00 – Teleexpress. 17.15 – Przegląd Prasy Polonijnej. 17.30 – Krzyżówka szczęścia – teleturniej. 17.55 – "Janosik" – serial prod. polskiej. 18.40 – Polacy na Białorusi. 18.55 – Polska – Świat 2000. 19.10 – Gość Jedynki. 19.20 – Dobranocka. 19.30 – Wiadomości. 19.56 – Prognoza pogody. 20.00 – Sport. 20.05 – "Wielki Tydzień" – dramat wojenny prod. polskiej. (1995). 21.35 – Piosenki z autografem. 22.30 – Panorama. 22.57 – Prognoza pogody. 23.05 – W centrum uwagi. 23.20 – Debata. 0.10 – Wdowy. 0.30 – Przegląd Prasy Polonijnej. 0.45 – Powitanie widzów ameryk. 0.50 – "Pies, kot i ..." – serial anim. dla dzieci. 1.00 – Wiadomości. 1.25 – Sport. 1.29 – Prognoza pogody. 1.30 – "Janosik" – serial prod. polskiej. 2.15 – Polacy na Białorusi. 2.30 – Panorama. 2.56 – Prognoza pogody. 3.05 – "Wielki Tydzień" – dramat wojenny prod. polskiej. 4.35 – Piosenki z autografem. 5.35 – "Klan" – serial prod. polskiej. 6.00 – W centrum uwagi. 6.15 – Krzyżówka szczęścia – teleturniej. 6.45 – Goniec kulturalny.

POLSAT

6.00 – Piosenka na życzenie. 7.00 – Kto się boi wstać – program poranny. 7.45 – Polityczne graffiti. 7.55 – Poranne informacje. 8.00 – "Batman" – serial anim. dla dzieci. 8.30 – "Dziedziczna nienawiść", Brazylia. 9.30 – "Żar młodości" – kanad. serial obycz. 10.30 – "Słoneczny patrol" – ameryk. serial sensac. 11.30 – "Nocny patrol", USA. 12.30 – "Świat według Kiepskich" – pilot pol. serialu komed. 13.00 – Disco Relax. 14.00 – Motowiadomości – magazyn motoryzacyjny. 14.30 – Miłość od pierwszego wejrzenia. 15.00 – "Magiczny kapelusz" – franc. serial anim. dla dzieci. 15.30 – Link Journal. 16.00 – Informacje. 16.15 – "Świat według Bundych" – ameryk. serial komed. 16.45 – "Dziedziczna nienawiść", Brazylia. 17.35 – "Pomoc domowa" – serial komed. 18.05 – "Allo, Allo", Wlk. Brytania. 18.45 – Informacje. 18.55 – Prognoza pogody. 19.05 – "Słoneczny patrol" – ameryk. serial sensac. 20.00 – "Ochrona absolutna" – serial sensac. USA. 20.50 – Losowanie LOTTO i Szczęśliwego Numerka. 21.00 – "Nikita" – ameryk. serial sensac. 21.55 – Tok Szok w Polsacie. 22.55 – Wyniki losowania LOTTO. 23.00 – Informacje i biznes informacje. 23.15 – Prognoza pogody. 23.20 – Polityczne graffiti. 23.30 – "Świat według Kiepskich" – pilot pol. serialu komed. 24.00 – "Monstrum", Kanada-USA (1988). 1.40 – Muzyka na bis.

RTL 7

6.20 – "Świat pana trenera" – serial. 6.45 – "Sunset Beach" – serial USA. 7.30 – Odjazdowe kreskówki. 8.30 – Wieczór z wampirem – talk-show. 9.40 – "Prywatna funkcja" – bryt. komedia (1984). 11.20 – Zoom – magazyn sensacji. 11.50 – "Świat dzikiej przyrody: Potomstwo dzikich zwierząt" – serial przyrod. 12.20 – Teleshopping. 13.20 – "Klan MacGregorów" – serial obycz. 14.10 – Ukryta kamera. 14.30 – "Karuzela tajemnic" – serial dla młodzieży. 15.00 – Odjazdowe kreskówki. 16.20 – "Zaginiony świat" – serial dla młodzieży. 16.45 – "Czy boisz się ciemności" – serial dla młodzieży. 17.10 – "Szczury nabrzeża" – serial sensac. 18.00 – "Sunset Beach" – serial USA. 18.50 – 7 minut – wydarzenia dnia. 19.00 – Zoom – magazyn sensacji. 19.30 – "Świat pana trenera" – serial komed. 20.00 – "Dawno temu w Ameryce" – film obycz. USA (19960. 22.00 – "Uśmiech losu" – serial obycz. 22.55 – 7 minut – wydarzenia dnia. 23.10 – "Murder Call" – serial krym. 24.00 – "City Life" – serial obycz. 0.45 – "Szczury nabrzeża" – serial sensac. 1.30 – "Cobra – oddział specjalny" – serial krym. 2.20 – "City Life" – serial obycz.

CZWARTEK 1 KWIETNIA

6.30 – Dzień dobry. 8.05 – Milioner. 16.05 – Rozmowa z księdzem Antanasem Saulaitisem. 16.30 – Wiadomości (ros.). 16.40 – Dla domu. 17.15 – Program dla dzieci. 17.40 – Telekatalog. 17.45 – Wiadomości. 18.00 – S. "Rodzina Fallerów". 18.30 – Biznes dnia. 18.45 – W świecie kina. 19.00 – Drogi, samochody, ludzie. 19.30 – Panorama. 20.00 – Loteria. 20.05 – Święto satyry i humoru. 22.00 – Dyskusja. 22.35 – Budownictwo. 23.00 – Dziennik wieczorny. 23.15 – Styl.

6.00 – Teleshop. 6.15 – Poranne koło. 8.05 – Program inform. 8.15 – S. "Niewinne kłamstwo". 9.00 – S. "Słoneczne wybrzeże". 9.40 – S. "Bez domu jest źle". 10.10 – Teleshop. 10.40 – S. "Prawdziwa miłość Heleny". 11.25 – Kuchnia pani Grażyny. 12.00 – N-14. 12.15 – Złotko. 12.40 – ABC zdrowia. 13.05 – Od... do. 13.35 – S. "Czarodziejka". 14.00 – S. "Niewinne kłamstwo". 14.45 – Teleshop. 15.00 – S. "Marisol". 15.25 – S. "Więzień". 16.15 – S. "Żar młodości". 17.00 – S. "Bez domu jest źle". 17.25 – S. "Słoneczne wybrzeże". 18.10 – S. "Prawdziwa miłość Heleny". 19.00 – S. "Marisol". 19.30 – "19:30". 19.50 – Program inform. 20.00 – N-14. 20.15 – Koszykówka. 22.10 – Humor. 22.30 – "22:30". 22.45 – S. "Murphy Brown". 23.10 – S. "Szósty zmysł". 23.55 – Dramat mistyczny.

6.15 – S. "Cud Lucji". 7.00 – S. "Bogacze". 7.45 – S. "Kamila i Nano". 8.30 – S. "Kobieta pachnąca kawą". 9.15 – Bitwa morska. 10.45 – Brzeg. 11.30 – Tak. Nie. 12.30 – Na jednym końcu haczyk. 13.00 – Telegra dla rodziny. 14.00 – S. "McGyver". 15.00 – Koncert. 15.55 – Gorąca linia. 16.15 – S. "Cud Lucji". 17.10 – S. "Bogacze". 18.00 – Wiadomości. 18.05 – S. "Kamila i Nano". 19.00 – S. "Kobieta pachnąca kawą". 20.00 – Wiadomości. 20.25 – S. "Buddy Faro". 21.15 – Gorąca linia. 21.35 – Jestem z wami. 22.00 – S. "Beavis i Ciastogłowy". 22.30 – Wiadomości. 22.45 – Na jednym końcu haczyk. 23.10 – Rowerowe show. 23.30 – Brzeg. 0.15 – Telegra. 2.15 – 6.15 – DW.

6.35 – S. "Nowa Lassie". 6.55 – S. "Nowe przygody Popeya". 7.20 – Teleshop. 7.35 – S. "Potajemne sentymenty". 8.00 – S. "Maria Jose". 8.45 – S. "Santa Barbara". 9.35 – S. "Uroczy i dzielni". 10.00 – Opowiedz przygody. 10.25 – Telegra. 10.50 – Koło fortuny. 11.20 – Magazyn filmowy. 11.45 – S. "Szpital polowy". 12.10 – S. "Piękność". 13.00 – S. "Policja z Miami". 13.45 – Teleshop. 14.00 – Zawody NBA. 14.45 – S. "Rycerz na kołach". 15.30 – S. "Santa Barbara". 16.20 – S. "Piękność". 17.10 – S. "Potajemne sentymenty". 17.35 – S. "Uroczy i dzielni". 18.10 – S. "Maria Jose". 19.00 – Wiadomości. 19.20 – Sport. 19.30 – Humor. 20.00 – S. "Góral". 21.00 – S. "W archiwum X". 22.00 – Wiadomości. 22.10 – S. "Sprawa". 23.00 – S. "Żonaty i z dziećmi". 23.30 – Magazyn filmowy.

8.05 – Z Wilna. 8.30 – Wybieraj towar litewski. 8.40 – Towary i usługi. 8.50 – Lekcja jęz. litewskiego. 9.00 – Z Moskwy. 9.10 – S. "Trzydzieści trzy metry kwadratowe. Historie sadowników". 10.05 – "Ja sama". 11.00 – Z Moskwy. 11.10 – Dzień po dniu. 13.00 – Z Moskwy. 13.10 – Znak jakości. 13.20 – Zwycięża najszybszy. 14.25 – Towary i usługi. 14.35 – S. "Psi dom". 15.00 – Kanał muz. 15.30 – Film anim. dla dzieci. 16.00 – Z Moskwy. 16.20 – Patrol drogowy. 16.35 – Podoba się – oglądaj. 17.00 – S. "Wojny mafii narkotycznej". 18.00 – Z Wilna. 18.15 – Ci, którzy... 18.30 – Show z okazji 1 kwietnia. 19.30 – Z Moskwy. 20.00 – Lekarz domowy. 20.30 – U "Jabłka". 21.00 – Towary i usługi. 21.10 – Z Moskwy. 21.20 – Ci, którzy... 21.35 – Wileńska jutrzenka. 22.00 – Z Wilna. 22.15 – Show z okazji 1 kwietnia. 23.25 – Kanał muz.

16.00 – Linia ogłoszeń. 16.30 – Kroniki wileńskie. Odbudowa Wilna. 17.00 – S. "Zakazana kobieta". 17.50 – Warto odwiedzić. 17.55 – Puls Wilna. 18.10 – Terytorium. 18.35 – Auto-Moto-Sport. **19.00 – Wiadomości (pol.).** 19.10 – S. "Zakazana kobieta". 20.00 – Litwa Wschodnia. 20.30 – Warto odwiedzić. 20.35 – Film fab. "Ludzie i manekiny". 22.15 – Puls Wilna. **22.25 – Wiadomości (pol.).** 22.35 – Auto-Moto-Sport.

7.00, 10.00, 13.00, 16.00 – Wiadomości. 7.15 – S. "Okrutny anioł". 8.15 – Jak to było. 9.05 – Klub podróżników. 9.50 – Biblioteka domowa. 10.15 – Razem. 13.15 – S. "Policja z kosmosu". 13.45 – Dziecięce anegdoty. 14.00 – Ulica Sezamkowa. 14.30 – Do lat 16 i więcej. 15.00 – Film fab. "Hrabina Szeremietiewa". 16.15 – Show dżentelmenów. 16.45 – Komedia "Samogoniarze". 17.10 – Panorama śmiechu. 17.45 – Pole cudów. 18.45 – Dobranoc, dzieci. 19.00 – Czas. 19.50 – Komedia "Witaj, jestem twoją ciocią". 21.40 – A jednak. 21.55 – Historie kobiet.

5.00 – Witaj, Rosjo. 5.20 – Wszyscy mówią. 5.45 – Telegra. 7.15 – Oddział dyżurny. 7.35 – Klub TV. 7.50 – Towary pocztą. 8.00 – S. "Santa Barbara". 8.45 – Muzyka. 9.00, 15.00, 18.00, 22.20 – Wiadomości. 14.15 – Filmy anim. 14.30 – S. "Pierwsze pocałunki". 15.30 – Wieża. 15.55 – Homeopatia i zdrowie. 16.00 – Film fab. "Adiutant jego wysokości". 17.20 – S. "Mister Bean – czarna żmija". 18.40 – Szczegóły. 18.55 – Dwa fortepiany. 19.40 – Komedia "Dziecko do wynajęcia". 21.20 – "Deep Purple" w Moskwie. 22.55 – Oddział dyżurny. 23.10 – Sklep na kanapie.

TVPOLONIA

7.00 – Program dnia. 7.05 – Dziennik krajowy. 7.25 – Sport-telegram. 7.30 – Historia obyczaju. 7.50 – Abecadło dźwięków. 8.00 – Drynda. 8.30 – "Sześć milionów sekund" – serial prod. pol. 9.00 – Wiadomości. 9.10 – Ludzie listy piszą. 9.30 – "Wielki Tydzień" – dramat wojenny prod. pol. (1995). 11.00 – Piosenki z autografem. 12.00 – Wiadomości. 12.10 – Przegląd Prasy Polonijnej. 12.25 – W dowód przyjaźni. 12.55 – Pocztylion. 13.05 – Krzyżówka szczęścia – teleturniej. 13.30 – Madonny polskie. 14.00 – "Janosik" – serial prod. pol. 14.45 – Polacy na Białorusi. 15.00 – Panorama. 15.20 – Program dnia. 15.30 – Uczmy się polskiego. 16.00 – W dowód przyjaźni. 16.30 – "Trzy dni, aby wygrać" – serial prod. franc.-pol. 17.00 – Teleexpress. 17.15 – Polska piosenka. 17.35 – Sport z satelity. 19.10 – Gość Jedynki. 19.20 – Dobranocka. 19.30 – Wiadomości. 19.56 – Prognoza pogody. 20.00 – Sport. 20.05 – Teatr Telewizji. "Odbita sława". Ronald Harwood. 21.50 – Opowieści Stefanii. 22.00 – MdM – program rozrywkowy. 22.30 – Panorama. 22.57 – Prognoza pogody. 23.05 – W centrum uwagi. 23.20 – "Boża podszewka" – serial obycz. prod. pol. 0.25 – Program publicystyczny. 0.45 – Powitanie widzów ameryk. 0.50 – "Miś Uszatek" – serial anim. dla dzieci. 1.00 – Wiadomości. 1.25 – Sport. 1.29 – Prognoza pogody. 1.30 – "Schaeffer" – film dok. 2.20 – Reporter. 2.30 – Panorama. 2.56 – Prognoza pogody. 3.05 – Teatr Telewizji. "Odbita sława". Ronald Harwood. 4.50 – Opowieści Stefanii. 5.00 – MdM – program rozrywkowy. 5.30 – W dowód przyjaźni. 6.00 – W centrum uwagi. 6.15 – Polska piosenka. 6.35 – Polska – Świat 2000. 6.50 – Teledyski na życzenie.

POLSAT

6.00 – Piosenka na życzenie. 7.00 – Kto się boi wstać? – program poranny. 7.45 – Polityczne graffiti. 7.55 – Poranne informacje. 8.00 – "Czarodziejka z Księżyca" – serial anim. dla dzieci. 8.30 – "Dziedziczna nienawiść" (Brazylia). 9.30 – "Żar młodości" – kanad. serial obycz. 10.30 – "Słoneczny patrol" – ameryk. serial sensac. 11.30 – "Nikita" – ameryk. serial sensac. 12.30 – Dyżurny Satyryk Kraju. 13.00 – "Podaj dłoń" – Fundacja Polsat. 13.30 – Magazyn. 14.00 – Gospodarz: gra – zabawa. 14.30 – Kalambury – program dla dzieci. 15.00 – "Projekt Geeker" – serial anim. USA. 15.30 – Drzewko szczęścia: gra-zabawa. 16.00 – Informacje. 16.15 – "Świat według Bundych" – ameryk. serial komed. 16.45 – "Dziedziczna nienawiść" (Brazylia). 17.40 – "Życie jak poker" – polska telenowela. 18.10 – "Allo, Allo" (Wlk. Brytania). 18.45 – Informacje. 18.55 – Prognoza pogody. 19.05 – "Słoneczny patrol" – ameryk. serial sensac. 20.00 – "Troje na drodze" – komedia USA (1990). 20.50 – Losowanie LOTTO i Szczęśliwego Numerka. 21.45 – "Ostry dyżur" – ameryk. serial obycz. 22.45 – Wyniki losowania LOTTO. 22.50 – Informacja i biznes informacja. 23.05 – Prognoza pogody. 23.10 – Polityczne graffiti. 23.25 – Bumerang – magazyn publicystyczny. 23.55 – Czas na biznes. 0.30 – 4x4 – magazyn motoryzacyjny. 1.00 – Muzyka na bis.

RTL7

6.15 – "Świat pana trenera" – serial komed. 6.40 – "Sunset Beach" – serial USA. 7.25 – Odjazdowe kreskówki. 9.05 – "Uśmiech losu" – serial obycz. 9.55 – "Dawno temu w Ameryce" – film obycz. USA (1996). 11.55 – Zoom – magazyn sensacji. 12.25 – "Świat dzikiej przyrody: Amerykka Południowa" – serial przyrod. 12.50 – Teleshopping. 13.20 – "Klan MacGregorów" – serial obycz. 14.10 – Ukryta kamera. 14.30 – "Karuzela tajemnic" – serial dla młodzieży. 15.00 – Odjazdowe kreskówki. 16.20 – "Zaginiony świat" – serial dla młodzieży. 16.45 – "Czy boisz się ciemności" – serial dla młodzieży. 17.10 – "Szczury nabrzeża" – serial sensac. 18.00 – "Sunset Beach" – serial USA. 18.50 – 7 minut – wydarzenia dnia. 19.00 – Zoom – magazyn sensacji. 19.30 – "Świat pana trenera" – serial komed. 20.00 – "Sępy" – film sensac.-przyg. USA (1991). 21.40 – "Cobra" – oddział specjalny" – serial krym. 22.35 – 7 minut – wydarzenia dnia. 22.50 – "Prawo i bezprawie" – serial krym. 23.40 – "Airwolf" – serial sensac. 0.30 – "Szczury nabrzeża" – serial sensac. 1.15 – "Prawo i bezprawie" – serial krym. 2.00 – "Airwolf" – serial sensacyjny. 2.45 – Teleshopping.

PIĄTEK 2 KWIETNIA

6.30 – Dzień dobry. 8.05 – S. "Rodzina Fallerów". 16.05 – Drogi, samochody, ludzie. 16.30 – Wiadomości (ros.). 16.40 – Dla domu. 17.15 – Program dla dzieci. 17.40 – Telekatalog. 17.45 – Dziennik. 18.00 – S. "Rodzina Fallerów". 18.30 – Biznes dnia. 18.45 – Znaki. 19.10 – Koszykówka. 19.30 – Panorama. 20.00 – Loteria. 20.05 – Program publ. 20.40 – Drewniany barok litewski. 21.10 – Droga Krzyżowa. Transmisja z Rzymu. 22.30 – Koncert muzyki klasycznej. 23.00 – Dziennik wieczorny.

6.00 – Teleshop. 6.15 – Poranne koło. 8.05 – Program inform. 8.15 – S. "Niewinne kłamstwo". 9.00 – S. "Słoneczne wybrzeże". 9.40 – S. "Bez domu jest źle". 10.10 – Teleshop. 10.40 – S. "Prawdziwa miłość Heleny". 11.25 – To ci rodzinka. 12.15 – Salon białego kota. 12.40 – Smacznego. 13.05 – ABC zdrowia. Astma oskrzelowa. 13.35 – S. "Czarodziejka". 14.00 – S. "Niewinne kłamstwo". 14.45 – Teleshop. 15.00 – S. "Marisol". 15.25 – Film fab. 16.15 – S. "Żar młodości". 17.00 – S. "Bez domu jest źle". 17.25 – S. "Słoneczne wybrzeże". 18.10 – S. "Prawdziwa miłość Heleny". 19.00 – S. "Marisol". 19.30 – "19:30". 19.50 – N-14. 20.05 – Jeszcze nie wieczór. 21.00 – S. "Renegat". 22.00 – Żarty i humor. 22.30 – "22:30". 22.45 – Film fab. "Zakątki serca".

6.15 – S. "Cud Lucji". 7.00 – S. "Bogacze". 7.45 – S. "Kamila i Nano". 8.30 – S. "Kobieta pachnąca kawą". 9.15 – Bitwa morska. 10.45 – Walka słów. 11.30 – S. "Buddy Faro". 12.30 – Jestem z wami. 13.00 – Bulwarowe show. 13.30 – Pod innym kątem. 14.00 – S. "McGyver". 15.00 – Karuzela. 15.55 – Gorąca linia. 16.15 – S. "Cud Lucji". 17.10 – S. "Bogacze". 18.00 – Wiadomości. 18.05 – S. "Kamila i Nano". 19.00 – S. "Kobieta pachnąca kawą". 20.00 – Wiadomości. 20.25 – Tak. Nie. 21.15 – S. "Wszystko pamiętać 2070". 22.05 – Film fab. "Śmiertelne błogosławieństwo". 23.55 – Telegra. 1.55 – 7.30 – DW.

6.35 – S. "Nowa Lassie". 6.55 – Film anim. 7.20 – Teleshop. 7.35 – S. "Potajemne sentymenty". 8.00 – S. "Maria Jose". 8.45 – S. "Santa Barbara". 9.35 – S. "Uroczy i dzielni". 10.00 – Opowiedz przygody. 10.25 – Bez tabu. 10.55 – TV "Lietuvos rytas". 11.45 – S. "Szpital polowy". 12.10 – S. "Piękność". 13.00 – Film fab. "Sługa w Ameryce". 14.30 – Teleshop. 14.45 – S. "Rycerz na kołach". 15.30 – S. "Santa Barbara". 16.20 – S. "Piękność". 17.10 – S. "Potajemne sentymenty". 17.35 – S. "Uroczy i dzielni". 18.10 – S. "Maria Jose". 19.00 – Wiadomości. 19.20 – Sport. 19.30 – Zgadnij cenę. 20.00 – Film fab. "Rocky V". 22.00 – Wiadomości. 22.10 – Tangomania. 24.00 – S. "Nowojorscy gliniarze".

8.05 – Z Wilna. 8.20 – Towary i usługi. 8.30 – U "Jabłka". 9.00 – Z Moskwy. 9.10 – Lekarz odmowy. 9.40 – Film fab. 11.00 – Z Moskwy. 11.10 – Dzień po dniu. 13.00 – Z Moskwy. 13.10 – Znak jakości. 13.20 – Zwycięża najszybszy. 14.25 – Towary i usługi. 14.35 – S. "Psi dom". 15.00 – Kanał muz. 15.30 – Film anim. dla dzieci. 16.00 – Z Moskwy. 16.20 – Patrol drogowy. 16.35 – Podoba się – oglądaj. 17.00 – Show Benny Hilla. 18.00 – Z Wilna. 18.15 – Towary i usługi. 18.30 – Aby Litwie było lepiej. 19.00 – Przegląd wydarzeń tygodnia. 19.30 – Z Moskwy. 20.00 – Film fab. "Wyprodukowane w Ameryce". 22.00 – Z Wilna. 22.15 – Z Moskwy. 22.30 – Ci, którzy... 22.45 – Radiohity. 23.50 – "Oboz".

16.00 – Linia ogłoszeń. 16.30 – Litwa Wschodnia. 17.00 – S. "Zakazana kobieta". 17.50 – Warto odwiedzić. 17.55 – Puls Wilna. 18.05 – Weekendowe imprezy. 18.10 – Terytorium. 18.35 – Auto-Moto-Sport. **19.00 – Wiadomości (pol.).** 19.10 – S. "Zakazana kobieta". 20.00 – Program dla sadowników. 20.30 – Warto odwiedzić. 20.35 – Film fab. "Ludzie i manekiny". 22.15 – Puls Wilna. **22.25 – Wiadomości (pol.).** 22.35 – Auto-Moto-Sport.

7.00, 10.00, 13.00, 16.00 – Wiadomości. 7.15 – Film fab. "Hrabina Szeremietjewa" (1). 8.15 – Człowiek w masce. 9.00 – Srebrna kula. 9.40 – Smak. 10.15 – Razem. 13.15 – S. "Policja z kosmosu". 13.45 – Film "Konik Garbusek". 15.10 – Film fab. "Hrabina Szeremietjewa" (2). 16.15 – Zgadnij melodię. 16.45 – Tu i teraz. 17.05 – Komedia. 17.15 – Pilne wezwanie. 17.45 – S. "Ulice rozbitych latarni". 18.45 – Dobranoc, dzieci. 19.00 – Czas. 19.50 – Kryzys nerwowy. 21.15 – Show. 22.10 – Temat tygodnia. 22.25 – Film fab. "Dziennik telewizyjny".

5.00 – Witaj, Rosjo. 5.20 – Wszyscy mówią. 5.45 – Telegra. 6.15 – Tysiąc i jeden dzień. 7.15 – Oddział dyżurny. 7.35 – Klub TV. 7.50 – Towary pocztą. 8.00 – S. "Santa Barbara". 8.45 – Muzyka. 9.00, 15.00, 18.00, 21.25 – Wiadomości. 14.15 – Filmy anim. 14.30 – S. "Pierwsze pocałunki". 15.30 – Wieża. 15.55 – Homeopatia i zdrowie. 16.00 – Film fab. "Adiutant jego wysokości". 17.25 – S. "Mister Bean – czarna żmija". 18.40 – Szczegóły. 18.55 – Miasteczko. 19.25 – Komedia "Chrzestny syn". 21.20 – Oddział dyżurny. 22.05 – Komedia "Czarni baronowie". 23.50 – Sklep na kanapie.

TVPOLONIA

7.00 – Program dnia. 7.05 – Dziennik krajowy. 7.25 – Sport-telegram. 7.30 – Pieśń wielkopostna. 8.00 – Jajowe rekordy. 8.30 – "Trzy dni, aby wygrać" – serial prod. franc.-pol. 9.00 – Wiadomości. 9.10 – Zaproszenie – program krajoznawczy. 9.30 – "Pan W." – film fab. prod. polskiej (1985). 10.30 – Góry Stołowe. 11.00 – "Złotopolscy" – serial prod. polskiej. 12.00 – Wiadomości. 12.10 – Program publ. 12.30 – Gościniec. 13.10 – Polska piosenka. 13.30 – Reportaż. 14.00 – Pegaz. 14.25 – Tajemnice PRL. 14.50 – Danie na weekend. 15.00 – Panorama. 15.20 – Program dnia. 15.30 – Credo – magazyn katolicki. 16.00 – Gościniec. 16.30 – Ala i As. 17.00 – Teleexpress. 17.15 – Hity satelity. 17.35 – Misterium w Kalwarii. 18.05 – "Fitness Club" – serial prod. polskiej. 18.30 – Telewizyjne Wiadomości Literackie. 19.00 – Tata, a Marcin powiedział. 19.10 – Danie na weekend. 19.20 – Dobranocka. 19.30 – Wiadomości. 19.56 – Prognoza pogody. 20.00 – Sport. 20.05 – "Ptaszka" – dramat prod. polskiej (1995). 21.20 – XXV Ogólnopolskie Spotkania Zamkowe – Śpiewajmy poezję. Olsztyn'98. 22.00 – Przegląd publ. 22.30 – Panorama. 22.56 – Prognoza pogody. 23.05 – W centrum uwagi. 23.20 – Ze sztuką na ty. 24.00 – Porozmawiajmy. 0.45 – Powitanie widzów amerykańskich. 0.50 – "Kasztaniaki" – serial anim. dla dzieci. 1.00 – Wiadomości. 1.25 – Sport. 1.29 – Prognoza pogody. 1.35 – "Fitness Club" – serial prod. polskiej. 2.00 – Telewizyjne Wiadomości Literackie. 2.30 – Panorama. 2.56 – Prognoza pogody. 3.05 – "Ptaszka" – dramat prod. polskiej (1995). 4.25 – XXV Ogólnopolskie Spotkania Zamkowe – Śpiewajmy poezję. Olsztyn '98. 5.15 – Przegląd publicystyczny. 5.45 – Hity satelity. 6.05 – Danie na weekend. 6.15 – W centrum uwagi. 6.30 – Misterium w Kalwarii.

POLSAT

6.00 – Piosenka na życzenie. 7.00 – Kto się boi wstać – program poranny. 7.45 – Polityczne graffiti. 7.55 – Poranne informacje. 8.00 – "Zwierzęta z Zielonego Lasu" – serial anim. 8.30 – "Dziedziczna nienawiść", Brazylia. 9.30 – "Żar młodości" – kanad. serial obycz. 10.30 – "Słoneczny patrol" – ameryk. serial sensac. 11.30 – "Ally McBeal", USA. 12.30 – Tok szok w Polsacie. 13.30 – 4x4 – magazyn motoryzacyjny. 14.00 – Talent za talent. 14.30 – Kalambury – program dla dzieci. 15.00 – "Magiczny kapelusz" – franc. serial anim. dla dzieci. 15.30 – Strzał w dziesiątkę: gra - zabawa. 16.00 – Informacje. 16.15 – Wspomnienie o ks. Jerzym Popiełuszce. 16.45 – "Dziedziczna nienawiść", Brazylia. 17.40 – "Życie jak poker" – polska telenowela. 18.10 – "Czas cudów", USA (1980). 20.00 – "Uwolnić orkę", USA (1993). 20.50 – Losowanie LOTTO. 22.00 – Ogłoszenie wyników LOTTO. 22.05 – Informacje. 22.15 – Prognoza pogody. 22.20 – Biznes tydzień. 22.35 – Polityczne graffiti. 22.45 – "Szalony koń", USA (1996). 0.25 – "Pokutnik", USA (1987). 2.05 – Muzyka na bis.

Gotana
KOSMETYKI
ERIS, URODA, SORAYA, LECHIA, MIRACULUM
Tel./fax 77 16 09
(Zam. B-6)

RTL7

6.20 – "Świat pana trenera" – serial komed. 6.45 – "Sunset Beach" – serial USA. 7.30 – Odjazdowe kreskówki. 9.10 – Wieczór z wampirem – talk-show. 10.20 – "Sępy" – film sensac.-przygod. USA (1991). 11.55 – Zoom – magazyn sensacji. 12.25 – "Świat dzikiej przyrody: Alpy" – serial przyrod. 12.50 – Teleshopping. 13.20 – "Klan MacGregorów" – serial obycz. 14.10 – Ukryta kamera. 14.30 – Słodka dolina" – serial dla młodzieży. 14.55 – Odjazdowe kreskówki. 16.10 – "Zaginiony świat" – serial dla młodzieży. 16.40 – "Czy boisz się ciemności" – serial dla młodzieży. 17.10 – "Szczury nabrzeża" – serial sensac. 18.00 – "Sunset Beach" – serial USA. 18.50 – 7 minut – wydarzenia dnia. 19.00 – Zoom – magazyn sensacji. 19.30 – "Świat pana trenera" – serial komed. 20.00 – "Bastion" – miniserial fantast.-nauk. 21.45 – "Ochroniarze" – serial sensac. 22.40 – 7 minut – wydarzenia dnia. 22.55 – "Opiekunka" – bryt. horror (1990). 0.30 – "Szczury nabrzeża" – serial sensac. 1.15 – "Ochroniarze" – serial sensac. 2.05 – "Opiekunka" – bryt. horror (1990). 3.35 – Teleshopping.

POLSAT-2

SOBOTA 27 MARCA

6.00 – 4x4 – magazyn motoryzacyjny. 6.30 – Dyżurny satyryk kraju. 7.00 – "Życie jak poker" – telenowela. 7.30 – 100 % dla stu – telezabawa. 8.00 – "Kojak" – serial krym. 9.05 – "Bonanza" – western. 9.55 – "Jednostka marzeń" – serial anim. dla dzieci. 10.20 – "Przygody Hucka Finna" – anim. serial dla dzieci. 11.20 – "Tajemnicza wyspa" – serial przyg. 12.15 – "Wojna i pamięć" – epopeja wojenna. 14.15 – "Josh Kirby, wojownik czasu", USA. 15.45 – Magazyn. 16.00 – "Orbitalny posterunek" – serial s.-f. 17.00 – "Potężna dżungla" – serial komed. 17.30 – S. "Benny Hill". 18.00 – "Kojak" – serial krym. 19.00 – "Pacyfic Blue" – serial przyg. 19.50 – Informacje. 20.05 – "Doktor Who" – film s-f ameryk.-bryt. (1996). 22.00 – Idź na całość – show z nagrodami. 23.00 – "Kup i sprzedaj" – komedia sensac. USA (1989). 0.35 – Disco Relax.

NIEDZIELA 28 MARCA

6.00 – Talent za talent – program dla dzieci. 6.30 – Oskar – magazyn filmowy. 7.00 – "Życie jak poker" – telenowela. 7.30 – "Graczykowie" – serial komed. 8.00 – "Kojak" – serial krym. 9.05 – "Bonanza" – western. 10.10 – "Jednostka marzeń" – serial anim. dla dzieci. 10.40 – "Przygody Hucka Finna" – anim. serial dla dzieci. 11.20 – "Tajemnicza wyspa" – serial przyg. 11.40 – "Pacyfic Blue" – serial przyg. 12.40 – "Miasteczko Evening Shade". 13.15 – "Wojna i pamięć" – epopeja wojenna. 14.15 – "Josh Kirby, wojownik czasu", USA. 15.45 – Magazyn. 16.00 – "Orbitalny posterunek" – serial s.-f. 17.00 – "Potężna dżungla" – serial komed. 17.30 – S. "Benny Hill". 18.00 – "Kojak" – serial krym. 19.00 – "Pacyfic Blue" – serial przyg. 19.50 – Informacje. 20.05 – "Scarlet" – serial kostium. 21.05 – "Gorący temat" – serial obycz. 22.05 – "Pierwsza fala" – serial s.-f. 23.10 – "Kup i sprzedaj" – komedia sensac. USA (1989). 1.00 – Makakofonia, czyli ROCK M.K.K. 1.30 – Aficionado – magazyn muzyczny. 2.00 – Soundtrack – program o muzyce filmowej. 2.30 – DJ Club. 3.00 – Disco Polo Live.

PONIEDZIAŁEK 29 MARCA

6.00 – Przytul mnie. 7.00 – Na topie. 7.30 – Link New Look. 8.00 – TV Shop. 8.30 – "Kapitan Jastrząb" – anim. serial dla dzieci. 9.00 – "Skrzydła" – serial komed. 9.30 – "Scarlet" – serial histor. 10.35 – "Hill Street Blues" – serial. 11.35 – "Żar młodości" – kanad. serial obycz. 12.30 – Disco Relax. 13.30 – Makakofonia, czyli ROCK M.K.K. 14.00 – Szok-blok. 14.30 – Dżana. 15.00 – Piosenka na życzenie. 16.00 – "Domek na prerii" – serial obycz. 17.00 – Informacje. 17.10 – "Kapitan Jastrząb" – serial anim. dla dzieci. 17.35 – "Hill Street Blues" – serial. 18.30 – "Skrzydła" – serial komed. 19.00 – "Micaela" – włoska telenowela. 19.50 – Informacje. 20.05 – "Gliniarz i prokurator" – serial krym. 21.00 – "Pierwsza fala" – serial s.-f. 22.00 – "Bohaterowie świata zwierząt". 23.00 – "Czerwony lis", Wielka Brytania (1991). 0.45 – Przytul mnie. 1.45 – Piosenka na życzenie.

WTOREK 30 MARCA

6.00 – Przytul mnie. 7.00 – Dżana. 7.30 – Szok-blok. 8.00 – TV Shop. 8.30 – "Kapitan Jastrząb" – serial anim. dla dzieci. 9.00 – "Skrzydła" – serial komed. 9.30 – "Gliniarz i prokurator" – serial krym. 10.35 – "Hill Street Blues" – serial. 11.35 – "Żar młodości" – kanad. serial obycz. 12.30 – "Micaela" – włoska telenowela. 13.30 – Superstar. 14.00 – Szok-blok. 14.30 – Dżana. 15.00 – Piosenka na życzenie. 16.00 – "Domek na prerii" – serial obycz. 17.00 – Informacje. 17.10 – "Sally czarownica" – serial anim. dla dzieci. 17.35 – "Hill Street Blues" – serial. 18.30 – "Skrzydła" – serial komed. 19.00 – "Micaela" – włoska telenowela. 19.50 – Informacje. 20.05 – "Szogun" – serial kostium. 21.00 – "Trzy na jednego", USA (1992). 22.45 – "Czerwony lis", Wielka Brytania (1991). 0.30 – Przytul mnie. 1.30 – Piosenka na życzenie.

ŚRODA 31 MARCA

6.00 – Przytul mnie. 7.00 – Dżana. 7.30 – Szok-blok. 8.00 – TV Shop. 8.30 – "Sally czarownica" – serial anim. dla dzieci. 9.00 – "Skrzydła" – serial komed. 9.30 – "Szogun" – serial kostium. 10.35 – "Hill Street Blues" – serial. 11.35 – "Żar młodości" – kanad. serial obycz. 12.30 – "Micaela" – włoska telenowela. 13.30 – Junior. 14.00 – Szok-blok. 14.30 – Dżana. 15.00 – Piosenka na życzenie. 16.00 – "Domek na prerii" – serial obycz. 17.00 – Informacje. 17.10 – "Kapitan Jastrząb" – serial anim. dla dzieci. 17.35 – "Hill Street Blues" – serial. 18.30 – "Skrzydła" – serial komed. 19.00 – "Micaela" – włoska telenowela. 19.50 – Informacje. 20.05 – "Real" – serial. 21.00 – "Marzycielka", komedia sensac. USA (1984). 22.50 – "Śmierć idzie za mną", USA (1989). 0.25 – Przytul mnie. 1.25 – Piosenka na życzenie.

PIĄTEK 2 KWIETNIA

6.00 – Przytul mnie. 7.00 – Disco Polo Live. 8.00 – TV Shop. 8.30 – "Sally czarownica" – serial anim. dla dzieci. 9.00 – "Skrzydła" – serial komed. 9.30 – "Real" – serial akcji. 10.35 – "Hill Street Blues" – serial. 11.35 – "Żar młodości" – kanad. serial obycz. 12.30 – "Micaela" – włoska telenowela. 13.30 – Magazyn Motoryzacyjny Młodych. 14.00 – Link New Look – magazyn mody dla młodzieży. 14.30 – Na topie. 15.00 – Piosenka na życzenie. 16.00 – "Micaela" – włoska telenowela. 17.00 – Informacje. 17.10 – "Kapitan Jastrząb" – serial anim. dla dzieci. 17.35 – "Hill Street Blues" – serial. 18.30 – "Skrzydła" – serial komed. 19.00 – "Domek na prerii" – serial obycz. 19.50 – Informacje. 20.05 – "MacGyver w obliczu zagłady", USA (1993). 22.45 – "Żałoba przystoi Elektrze", USA (1947). 1.30 – Przytul mnie. 2.30 – Piosenka na życzenie.

Zmienić oblicze Śnipiszek pomoże rozlokowanie tu gmachu samorządu

Rywalizacja projektów

Plac już jest. Projekty również. Można je obecnie obejrzeć na wystawie, która ma miejsce w Galerii Narodowej. Osiem bardzo różnych propozycji zgłosili projektanci na konkurs nowego gmachu samorządu. Bo o nim to właśnie jest mowa, czyli merostwo w najbliższej przyszłości przeniesie się na prawą stronę rzeki Wilii, do dzielnicy Śnipiszki.

Kiedyś było to przedmieście, a i dziś, mimo że znalazło się prawie w samym centrum grodu, trudno nazwać dzielnicą stołeczną, miejską. Na podwórkach pałętają się tu koty, psy, spacerują kury, gęsi. Tu woda deszczowa spływa do beczek, którą później polewa się ogrody. Tu w większości nie ma chodników ani asfaltu, więc latem na drogach aż się kurzy. Tu w ciągu wielu lat, jak pisał szanowny Juliusz Kłos były *"niewyzyskane należycie, wielkie obszary niezabudowane czekające lepszej przyszłości"*. Czy ta lepsza przyszłość już już się zbliża? A aby ją przybliżyć, gospodarze miasta planują tu rozmieszczenie nowych budów, które by przyciągnęły na tę prawą stronę inne organizacje, placówki. Tu właśnie, na obszarze 1,3 hektara powstanie nowy gmach samorządu. Zostanie zbudowany z pieniędzy, które samorząd otrzyma za sprzedaż starego gmachu. Propozycje jego kupna zgłosiło już kilka firm, które to tu planują urządzić super elegancki hotel.

Stary, czyli obecny gmach samorządu.

Dla gospodarzy samorządu propozycja nowego gmachu, w którym rozlokowałyby się absolutnie wszystkie działy, służby – wydała się nęcąca. I tak oto powstały projekty, które "stanęły" do rywalizacji. Zwycięzca otrzyma nagrodę – 60 tysięcy litów, no i świadomość, że jego to gmach powstanie u zbiegu ulic Ukmergės i Lvovo.

Trudno dziś jeszcze powiedzieć, jaki projekt zwycięży. Jedno jest jasne, że będzie duży kolos (około 20 tysięcy metrów kwadratowych), w którym pracować będzie około 1000 pracowników. Jego kosztorys około 70 milionów litów. Założenie jest takie, że gmach ma się składać z dwóch części. Główna ma być nie wyższa niż 8 pięter, a dodatkowa, tzw. wieżowa może sięgać nawet 20 pięter.

W nowym gmachu samorządu rozlokują się również pawilony handlowe, kawiarnie. Obok będzie parking samochodowy. No i oczywiście – plac, który otrzyma nazwę samorządowego.

Planowane jest, że w październiku tego roku zostanie rozpoczęte budownictwo. Czy przeniesienie gmachu samorządu na prawy brzeg rzeki zmieni oblicze tej części miasta pokaże czas najbliższy.

Helena Gładkowska
Fot. **Marian Paluszkiewicz**

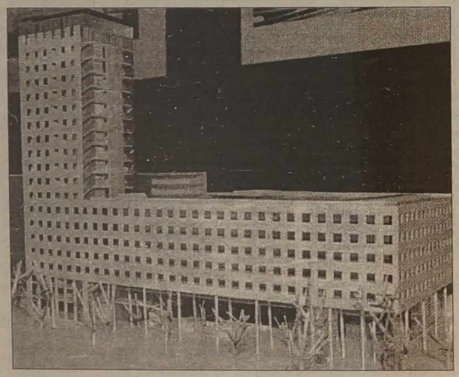

Jedna z propozycji zgłoszona na konkurs.

Wilno- dzień jak co dzień

W gmachu dawnej drukarni – Akademia

Na realizację tego projektu trzeba jeszcze poczekać. Ale jedno jest jasne – Akademia Sztuk Pięknych porzuci stare zabytkowe mury, sale gotyckie i przeniesie się naprzeciw do gmachu, gdzie jeszcze niedawno mieściła się drukarnia. Notabene, w niej to wiele lat drukowany był nasz dziennik.

Gmach drukarni został już przekazany nowym gospodarzom. Wszystko rozbija się o pieniądze, bo oczywiście trzeba to lokum przystosować do nowych potrzeb. Pieniądze ma przydzielić rząd. Potem wszystko w rękach – nowych gospodarzy.

Inf. wl.

„Pokaż torbę, ty oszustko"

To ci kontroler!

Ostatnio w prasie przeczytałam wzmiankę, że pasażer trolejbusu relacji nr 11, który jechał bez biletu, wybił okno, by uciec przed kontrolerami. Właśnie trzema kontrolerami, a nie jednym, jak to dotąd bywało. Absolutnie nie usprawiedliwiam, że ktoś jedzie bez biletu, wręcz odwrotnie, uważam, że każdy, kto korzysta z komunikacji publicznej, powinien za to płacić. Ale dziś chciałabym słów kilka o kontrolerach, którzy, niestety, nie wywiązują się ze swych obowiązków, tak jak wymagają tego przepisy i prawo. Bo mówią one, że kontroler powinien zaproponować pasażerowi nabycie biletu. Jeżeli pasażer odmówi, wtedy – by opuścił trolejbus na najbliższym przystanku. Tymczasem co widzimy? Przykłady te widziałam na własne oczy. Korpulentna kontrolerka, po lustracji prawie wszystkich pasażerów "dopadła" skromną chudziutką studentkę, która z zażenowaniem próbowała wytłumaczyć, że zapomniała portmonetkę w domu. – Pokaż torbę, ty oszustko – krzyczała na cały trolejbus kontrolerka. Gdy ta się opierała, wówczas spróbowała to zrobić sama. Na szczęście, do tego nie doszło - pasażerowie się ujęli i młodziutka dziewczyna po wielu przystankach wypuszczona została na "wolność". Żeby wypadek ten miał o wiele pikantniejsze zabarwienie, w trolejbusie siedział rozwalony zapijaczony rosły trzydziestolatek, którego kontrolerka nawet nie zapytała, czy ma bilet.

Jeszcze straszniejsza historia wydarzyła się przed dobrym półroczem w naszym mieście, kiedy kontroler ni mniej ni więcej, gdy nie mógł wymóc na pasażerze kupna biletu, wyjął pistolet gazowy i ... wystrzelił.

Owszem, wiem, że wielu zaoponuje, iż w większości to właśnie kontrolerzy bywają łajani przez pasażerów, którzy wypowiadają im wszystkie swoje żale z powodu ciągle rosnących cen, politycznych rozgrywek i wszystkich innych bied dnia codziennego. Ale jednak człowiek, wykonujący swe obowiązki, nie powinien naruszać prawa i ustalonego porządku.

H.G.

Bodajbyś mieszkał na ostatnim piętrze...

Szanowna redakcjo. Zapewne nikogo już nie zdziwię swym tematem, który jest tragiczny dla wielu, którzy mieszkają na ostatnim piętrze. Nie cieszy mnie nadejście wiosny, ani przyświecające słońce, bo przecież wraz z wiosną pojawią się deszcze. Dlaczego tak ich się boję? Z najprostszej przyczyny. Jestem mieszkanką ostatniego piętra. No i co – powie ktoś niezorientowany. Co to ma wspólnego z deszczami? Ma, jeszcze jak ma. Przecież nad moim mieszkaniem – dach, przy tym mocno nadwerężony, czyli przeciekający. Gdy przed 30 z górą laty zamieszkałam w Lazdynai, właśnie na ostatnim piętrze, to do głowy mi nawet przyjść nie mogło, że ten dach spędzi mi sen z powiek. Wspiąć się na ostatnie (piąte) piętro nie było i na szczęście nie jest mi trudno, ale za to jaką mam panoramę! Znajomi przychodzili, by Wilno właśnie z mych okien oglądać. Dziś przychodzą, by oglądać deszczowe zacieki na mych ścianach. Z nimi się ostatnio zżyłam. Wszystko zaczęło się w roku ubiegłym, kiedy to dach zaczął przeciekać. Od razu się zgłosiłam do gospodarstwa komunalnego przy swym starostwie, gdzie usłyszałam, że, owszem, remont zrobią, jak zbiorę pieniądze. Jakie pieniądze? Jakim sposobem? Okazuje się, że miałam obejść wszystkich mieszkańców swego bloku i zebrać 50 procent podpisów, że się zgadzają (czyli gotowi są płacić) za naprawę dachu. Ze zgodą to by łatwo poszło. Ale z pieniędzmi... Jak mogłam przekonać ludzi, tych na przykład z drugiego, czy trzeciego piętra, że jeżeli się nie zgodzą, to woda dotrze też do ich mieszkań. Kiedy to tam będzie, może za lat kilka. Dziś na ich głowy nie kapie, więc po co mają dawać pieniądze, których, między innymi, nawet na komorne nie wystarcza.

Moja wędrówka trwa po dziś dzień. Niektórzy sąsiedzi, owszem, współczują mi, ale pieniędzy nie mają na tak kosztowny remont, wymianę całego dachu. Inni uważają mię za natarczywą dziwaczkę, która się wszystkim uprzykrzyła. Po prostu zamykają przede mną drzwi. Nie wiem już po raz który zadaję sobie pytanie: dlaczego, jeżeli chodzi o remont dachu, mam się troszczyć sama? Gdzie jest wtedy starostwo? Jaka jest jego rola? Bo jeżeli zbiorę podpisy, pieniądze, to sami znajdziemy brygadę, która załatwi remont. Niepotrzebne nam będzie takie pośrednictwo.

T. Wiszniewska

Niestety, list ten nie jest wyjątkiem. Dotyczy to nie tylko tej dzielnicy, ale wszystkich, które mają już poza sobą kilkadziesiąt lat. Domy lazdynajskie mają już lat ponad 30 i prawie 40 procent dachów trzeba nie tylko naprawiać, ale faktycznie wymieniać, tak są zniszczone. Pieniędzy na to nie ma, gdyż wraz z prywatyzacją domów sprawy remontu przerzucono na barki samych mieszkańców. To znaczy – mówimy o pieniądzach. Ale, czy nie nonsensem jest uzyskanie 50-procentowej zgody? Jasne, że ci z dołu, komu na głowę nie kapie, nie zgodzą się na płacenie. A przecież co miesiąc starostwo wpisuje do naszych książeczek inne usługi. Sumy też niemałe. Więc może już kilka lat temu właśnie w takich starostwach, gdzie jest stare budownictwo, należało pomyśleć o wprowadzeniu takiej opłaty, na konto przyszłego remontu. Zbierać odpowiednie fundusze. To samo dotyczy nie tylko dachów, ale chociażby daszków przy klatkach wejściowych, które zaczęły już spadać na ludzi. W roku ubiegłym runął w nowej dzielnicy Fabianiszki, a dosłownie przed kilkoma tygodniami – na Żyrmunach. Na szczęście, w pobliżu nie było ludzi.

Nasze własne, a faktycznie bezpańskie domy, są niebezpieczne. Spadają balkony, daszki. Władze miejskie widzą wyjście ... w tworzeniu wspólnot mieszkaniowych. Czyli jeszcze jednej organizacji, która przecież sama przez się nie przyniesie pieniędzy. Może warto pomyśleć o długotrwałych kredytach, pożyczkach zagranicznych, które bierze się na remont dróg, ustawianie nawet koszy na śmieci. Domy pozostawiono nam samym.

Zestaw przygotowała **Helena Gładkowska**

Dzisiaj zostanie rozegrana pierwsza seria tegorocznych meczów eliminacyjnych piłkarskich mistrzostw Euro-2000. Litwa o 16.30 zmierzy się w Teplicy z Czechami

Jest cicha nadzieja na remis

Litwa do eliminacji przystąpi z trzeciej lokaty grupy 9, a pierwszym jej rywalem w tym roku będzie lider stawki, wicemistrz Europy – zespół Czech, który wygrał wszystkie trzy dotychczasowe spotkania eliminacji.

W najnowszym światowym rankingu FIFA jedenastka Czech zajmuje wysokie 7 miejsce, ustępując czołowe lokaty tylko takim piłkarskim potęgom jak Francja, Brazylia, Niemcy, Argentyna.

Z kolei Litwa to dopiero 49 drużyna rankingu, która w eliminacjach uzbierała 5 punktów za dwa remisy i jedno zwycięstwo. Pierwszą wygraną w eliminacjach Litwa odniosła nad Bośnią i Hercegowiną, wysoko ją pokonując 4:2.

Główny trener reprezentacji Litwy K. Latoża wyraził nadzieję, że jego podopiecznym może się udać zachować image stworzony w zwycięskim meczu z Bośnią. Mówiąc o ewentualnym sukcesie Latoża miał na myśli utrzymanie wyniku remisowego z Czechami i dodał: "Jest cicha nadzieja na remis, lecz aby tak się stało, nie bez znaczenia dla nas będzie element przysłowiowego szczęścia, na które liczymy i bez którego wynik remisowy może okazać się nierealnym – zwłaszcza, że z powodu dwóch żółtych kartoników nie zagra Raimondas Žutautas, a na domiar złego pod znakiem zapytania stoi występ w meczu Valdasa Ivanauskasa".

Pech chciał, iż przeziębienie dopadło jednego z najlepszych litewskich piłkarzy tydzień przed tak ważnym spotkaniem. Jest jednak szansa, że do dzisiaj wydobrzeje. W każdym razie taką prognozę zdradził dla "Kuriera" lekarz reprezentacji. Natomiast na pewno nie zagra z powodu kontuzji Danilevičius. Tak więc szczęście pozostałym zawodnikom w konfrontacji z Czechami naprawdę się przyda.

Krzepiący obecnie może być tylko nastrój, jaki panuje w szeregach drużyny – jest bojowy i optymistyczny. Bez tych czynników czoła Czechom stawiać by się nie dało, bowiem chociaż i nie uważają Litwę za groźnego rywala, to spotkania nie traktują ulgowo i według danych, którymi dysponuje załoga trenerska, szykują się jak najbardziej poważnie. Zdaniem trenerów, inicjatywa w tym meczu będzie od początku należeć do gospodarzy, dlatego w założeniach taktycznych planuje się zmasowaną, zespołową obronę litewskiej bramki, w świetle której stanie G. Stauče (MSV Duisburg). Poza tym trenerzy liczą, iż litewskim piłkarzom uda się wprowadzić do gry element zaskoczenia w postaci niespodziewanych kontrataków.

Są to jednak "suche" założenia i z tego powodu trenerzy najbardziej ubolewali, ponieważ nie dało się tej taktyki przetestować w tym roku. Jedyny treningowy mecz, jaki zaliczyła reprezentacja, był okazjonalnie rozegrany w środę z "FBK Kaunas".

Następny mecz Litwa rozegra już na własnej murawie 31 marca z Estonią.

K. Latoża zapytany, ile punktów prognozuje się uzbierać w tych dwóch spotkaniach, powiedział: "cztery byłyby bardzo dobrym rezultatem". Z tego wynika, iż planuje się wygrana z Estonią, która w grupie zajmuje 4 miejsce, a w światowym rankingu 90 lokatę (może się udać).

Fot. "Sporto veidas"

Zdaniem E. Riabovasa ***(na zdjęciu)*** *dobra jest pozycja wyjściowa meczu, to 0:0. "Jeśli uda się zachować ten wynik (korzystny dla Litwy) zadanie zostanie wykonane" – powiedział szkoleniowiec "Žalgirisu" pełniący funkcję II trenera kadry naszego kraju.*

Tabela – grupa 9:

	M	Z	R	P	Bramki	Pkt
1. Czechy	3	3	0	0	8-2	9
2. Szkocja	3	2	1	0	5-3	7
3. Litwa	3	1	2	0	4-2	5
4. Estonia	4	1	1	2	9-8	4
5. Bośnia i Her.	4	1	1	2	5-8	4
6. Wyspy Owcze	5	0	1	4	1-9	1

Wczoraj w meczu grupy 9. eliminacji młodzieżowych Mistrzostw Europy Czechy pokonały w Blsanach Litwę 1:0 (1:0). Zwycięską bramkę zdobył Lukes w 19. minucie.

Czesi, którzy w czterech meczach nie stracili gola, prowadzą w tabeli grupy 9. wyprzedzając Belgię i Szkocję.

Młodzieżowa reprezentacja Litwy zajmuje 4 lokatę wyprzedzając Bośnię i Hercegowinę oraz Czechy.

Lista rankingowa FIFA

1.	Brazylia	– 824 pkt
2.	Francja	– 786
3.	Chorwacja	– 738
4.	Włochy	– 737
5.	Niemcy	– 734
6.	Argentyna	– 731
7.	Czechy	– 726
8.	Holandia	– 721
9.	Hiszpania	– 704
10.	Rumunia	– 697
11.	Anglia	– 693
27.	Polska	– 590
49.	Litwa	– 520
66.	Łotwa	– 470
90.	Estonia	– 395.

Dzisiaj 179 mecz

35 sezon reprezentacji rozpocznie się dzisiaj, 27 marca meczem eliminacji do Mistrzostw Europy. Litewscy piłkarze spotkają się z potężną ekipą Czech. Mecz będzie sędziowała ekipa z Węgier. Sędzia główny – Atila Jukoš.

Pierwszy międzynarodowy mecz piłkarska reprezentacja Litwy w swojej historii rozegrała 24 czerwca 1923 roku w Kownie z drużyną narodową Estonii.

Debiut był nieudany i litewska drużyna skompletowana z graczy niemieckich klubów Kowna i Kłajpedy na oczach 3 tys. widzów została rozgromiona przez Estończyków – 0:5 (0:2). Między innymi powyższy mecz był jedynym międzynarodowym meczem 1923 roku.

Co prawda, po upływie roku, w 1924, w Tallinnie, Litwini skromnie zrewanżowali się – 2:1 (1:0). Było to pierwsze zwycięstwo piłkarskiej reprezentacji Litwy, które zostało wpisane do jej kroniki.

W okresie międzywojennym (1923-1940) reprezentacja Litwy mecze rozgrywała każdego roku. Gdy Związek Radziecki okupował Litwę, geografia zawodów została ograniczona: jedenastka od czasu do czasu pogrywała sobie z drużynami innych republik Związku. Nowe życie litewska reprezentacyjna jedenastka rozpoczęła dopiero w 1990 roku, kiedy to została odrodzona niepodległość kraju. Nie warto więc się dziwić, że w ciągu 75 lat drużyna narodowa zagrała tylko 178 meczów (różnej rangi).

Geografia spotkań rozszerzyła się w ciągu obecnego dziesięciolecia – od 1991 roku. Wśród 178 rozegranych meczów najwięcej jest oczywiście towarzyskich – 86.

W światowych turniejach reprezentacja Litwy uczestniczyła czterokrotnie. Debiut odbył się na eliminacyjnych rozgrywkach II mistrzostw świata w 1933 roku. Litwini grali też na III mistrzostwach świata (1937 rok), zaś po odzyskaniu niepodległości uczestniczyła w XV (1992-93) i XVI (1996-1997) zawodach eliminacyjnych do mistrzostw świata. W sumie dotychczas, tej rangi meczów, rozegrała 25.

Inne rozegrane mecze reprezentacji Litwy: eliminacje mistrzostw Europy – 13 spotkań, turnieje Pucharu Krajów Bałtyckich – 42, igrzyska olimpijskie 1 (1924 r.) i byłe spartakiady narodów ZSRR – 11 razy.

Polska startuje z pozycji lidera

Polacy do eliminacji przystąpią z pozycji lidera grupy 5, a ich pierwszym rywalem w eliminacjach tego roku jest Anglia.

Zdaniem Gerarda Cieślika, znanego przed laty piłkarza "Ruchu" i reprezentacji Polski, "biało-czerwoni" mają szansę wygrać z Anglikami na Wembley.

"Musimy grać dokładnie, spokojnie, z wielką ambicją i zaangażowaniem" – mówi Cieślak. - "Anglikom nie można pozwolić rozwinąć skrzydeł. To bardzo trudny rywal. Nasi piłkarze nie mogą nastawić się na uzyskanie bezbramkowego remisu. Gol zawsze przecież może paść w ostatniej minucie meczu. To my musimy starać się strzelić bramkę jako pierwsi. Anglicy – jak zwykle – będą pewnie patrzyć na nas nieco z góry. My powinniśmy spłatać im figla. Najważniejsze, by za wcześnie nie mówić – pas" – twierdzi były piłkarz Ruchu.

Jednak bukmacherzy warszawscy stawiają na zwycięstwo Anglii nad Polską w dzisiejszym meczu.

Za postawioną złotówkę na Anglików można zarobić tylko 1,32 zł.

Szanse Polaków na wygraną oceniane są na 7,1:1, a remis 4:1, mimo że trener piłkarskiej reprezentacji Anglii, Kevin Keegan dysponuje tylko 16 piłkarzami.

Keegan musiał zrezygnować z sześciu piłkarzy, których widział w kadrze na mecz z Polską. Urazy zawodników powodowały, że sięgał do rezerw. Ostatnio powołał do kadry napastnika Tottenhamu Hotspur, Chrisa Armstronga.

Angielskiemu selekcjonerowi humor poprawia coraz to lepsza kondycja bramkarzy – Davida Seamana i Nigela Martyna.

W meczu z Polską nie wezmą udziału takie gwiazdy angielskiego futbolu jak Michael Owen, Darren Anderton, Robbie Fowler czy Chris Sutton. Keegan liczy przede wszystkim na rozgrywających – Davida Beckhama i Raya Parloura oraz na napastników – Alana Shearera i Andy Cole'a, których może wesprzeć Les Ferdinand.

Tabela – grupa 5:

	M	Z	R	P	Bramki	Pkt
1. Polska	2	2	0	0	6-0	6
2. Szwecja	2	2	0	0	3-1	6
3. Anglia	3	1	1	1	4-2	4
4. Bułgaria	3	0	1	2	0-4	1
5. Luksemburg	2	0	0	2	0-6	0

Dojdzie do kilku szlagierów

Dzisiaj dojdzie do kilku szlagierowych meczów. Mistrz świata Francja podejmować będzie Ukrainę, a spotkanie odbędzie się na stadionie, na którym w ubiegłym roku Francuzi zdobyli tytuł czempionów.

Czy obiekt w Saint Denis okaże się dla nich szczęśliwy w rywalizacji z Ukraińcami, liderami grupy 4? Piłkarze z Ukrainy zgarnęli komplet punktów w trzech meczach eliminacyjnych. Francuzi zremisowali z Islandią w Reykjaviku (1:1).

Inny futbolowy hit – w Kopenhadze. Dla byłych mistrzów Europy, Duńczyków – to ostatni dzwonek. Podejmują liderów grupy 1, Włochów. Drużyna Italii nie dość, iż ma aż cztery punkty więcej od ekipy duńskiej, to w dodatku gospodarze sobotniej konfrontacji rozegrali jeden mecz więcej niż ich rywale. Porażka piłkarzy Danii, których w tabeli wyprzedza również Walia, postawi ich w niezwykle trudnej sytuacji w eliminacjach.

Sobotnie mecze będą szczególnie ważne także dla dwóch renomowanych drużyn – Niemców i Hiszpanów. Oba te zespoły po dotychczasowych meczach nieoczekiwanie zajmują dopiero czwarte miejsca w tabelach swych grup. Niepowodzenie w sobotę – zwiększa szansę rywali.

Reprezentacja Niemiec wyjeżdża do Belfastu na mecz z Irlandią Płn. Wynik – sprawą otwartą. Niemców, którzy rozegrali najmniej meczów w grupie 3 – od liderów, Finów dzielą zaledwie trzy punkty.

Hiszpanie mają za sobą... porażkę na Cyprze (2:3). Rezultat ten sprawił, że drużyna hiszpańska ma do liderów, właśnie piłkarzy Cypru – aż sześć punktów straty. Hiszpanie jednak rozegrali dwa mecze mniej niż Cypryjczycy. Drużyna z Płw. Iberyjskiego w sobotę podejmuje Austriaków, zespół cypryjski gra w niedzielę z Izraelem w Tel Awiwie.

A następna porcja futbolowych emocji w eliminacjach ME – już 31 marca.

Eliminacje ME-2000 zakończą się w październiku. Finały mistrzostw kontynentu odbędą się w przyszłym roku w Belgii i Holandii.

W tym roku dwa mecze eliminacyjne już się odbyły. W grupie 6 Cypr wygrał z San Marino 4:1, w grupie 8 – Malta przegrała z Jugosławią – 0:3.

W kalendarzu eliminacji na weekend przewidzianych było 20 spotkań. Programu meczów nie da się jednak zrealizować. Trzy mecze eliminacyjne mistrzostw Europy zostały przełożone przez Europejską Unię Piłkarską (UEFA) z powodu kryzysu w Kosowie i ataku wojsk NATO na Jugosławię.

W środę po południu UEFA postanowiła przełożyć mecz grupy 8 – między Macedonią a Irlandią, który miał się odbyć w sobotę w Skopje. Nie podano nowego terminu tego spotkania.

Kilka godzin wcześniej UEFA przełożyła dwa mecze eliminacyjne mistrzostw Europy z udziałem Jugosławii. W sobotę Jugosłowianie mieli w Belgradzie podejmować Chorwację, a w następną środę – Macedonię. Mecze Jugosławii przełożono na 18 sierpnia (z Chorwacją) i 4 września (z Macedonią).

Bezkonkurencyjni po raz drugi

Po raz drugi z rzędu dwóch Rosjan stanęło na podium konkurencji solistów mistrzostw świata w łyżwiarstwie figurowym. Znów bezkonkurencyjni okazali się Aleksiej Jagudin i Jewgienij Pluszenko.

Tylko brązowy medal zdobył zawodnik spoza Rosji - Amerykanin Michael Weiss.

Walkę o medal przegrał zajmujący trzecie miejsce po programie skróconym Kanadyjczyk Elvis Stojko, który zaatakował jako pierwszy z faworytów. Jednak występ 27-letniego trzykrotnego mistrza świata pokazał, że jego czas już minął. Skoczył wprawdzie poczwórnego toeloopa, jednego z dwóch, które miał zaplanowane, jednak programy następnych zawodników nie pozostawiły wątpliwości, kto obecnie dominuje w tej konkurencji. Najlepszy na świecie po raz drugi okazał się Jagudin. Rosjanin wykonał bezbłędnie wszystkie elementy, włącznie z poczwórnym toeloopem. Zaprezentował się także bardzo dobrze od strony artystycznej, która jeszcze w poprzednim sezonie była jego mankamentem. Wówczas wygrywał głównie dzięki skokom. „On jest bohaterem" - powiedziała trenerka Jagudina Tatiana Tarasowa.

Jagudin za wartość techniczną programu dostał jedną najwyższą notę, czyli 6,0. Tak szczodry okazał się polski sędzia Jan Olesiński. Natomiast za wrażenie artystyczne Rosjanin otrzymał sześć ocen 5,9 i wówczas jasne było, że jedynym, który może go pozbawić zwycięstwa, jest jego młodszy kolega z reprezentacji Jewgienij Pluszenko.

17-letni Rosjanin zaczął od najgroźniejszej broni, czyli poczwórnego toeloopa. Lądowanie po skoku było jednak podparte. Ten błąd kosztował go utratę złotego medalu, którego był tak blisko, prowadząc po programie skróconym. Pozostała część tańca Pluszenki była bez zarzutu, ale sędziowie nie mieli wątpliwości, stawiając go na drugim miejscu. „Nie jestem tym zaskoczony. Zrobiłem błąd i zostałem sprawiedliwie oceniony" - powiedział Rosjanin.

Ostatni na lód wyszedł Amerykanin Michael Weiss. Publiczność powitała go „meksykańską falą", którą rozpoczęli licznie przybyli do Helsinek kibice z USA. Czegoś takiego na zawodach łyżwiarskich dotychczas jeszcze nie było.

Weiss wiedział, że po dobrych występach obu Rosjan ma szansę tylko na brązowy medal. Wykorzystał ją w stu procentach. Czysto pojechany program przyniósł mu miejsce na podium. „Zrealizowałem swój plan na ten rok" - powiedział po występie Weiss.

Kolejnym wyczynem popisał się rodak Weissa Timothy Goebel, który przed dwoma dniami w programie skróconym jako pierwszy łyżwiarz w historii mitrzostw świata wykonał poczwórnego salchowa. W programie dowolnym Amerykanin zrobił kolejny przełom - skoczył ten skok w kombinacji z potrójnym toeloopem .

Jewgienij Pluszenko, Aleksiej Jagudin i Michael Weiss. *Fot. EPA - ELTA*

„Żalgiris" zagra z „Olympiakosem"

Koszykarze kowieńskiego "Żalgirisu", greckiego "Olympiakosu" i bolonijskiego "Teamsystem" awansowali do turnieju Final Four Euroligi w Monachium (20 i 22 kwietnia).

Do wymienionej trójki dołączy jeszcze zwycięzca trzeciego meczu pomiędzy triumfatorami poprzedniej edycji turnieju, koszykarzami bolońskiego "Kinder" a "EB Panu Orthez", którzy 1 kwietnia zmierzą się raz jeszcze we Francji. Pierwsza potyczka tych ekip zakończyła się niespodziewanie porażką "Kinder" 59:67, który wyrównał stan serii meczów na 1-1 dopiero na swoim boisku, wygrywając 93:75. Tak więc zwycięska drużyna z tej dwójki w Final Four zagra z "Teamsystem", który dwukrotnie ¼ finału pokonał madrycki "Real" – u siebie 90:63 i na wyjeździe 76:65.

W Monachium rywalem kowieńczyków z kolei będzie mistrz Grecji "Olympiakos". Grecy awans wywalczyli, pokonując francuski ASVEL u siebie 70:57 i na wyjeździe 81:77.

Zdobywcy Pucharu Europy w Final Four Euroligi zagrają dzięki wygranej z turecką ekipą "Efes Pilsen". Debiutanci tych elitarnych rozgrywek, kowieńczycy z turecką drużyną w ćwierćfinałowej serii wygrali 2-0. Pierwsza wygrana na własnym terenie została odniesiona z różnicą zaledwie jednego punktu – 69:68. Jednak na wyjeździe koszykarze litewskiej drużyny postarali się o sporą niespodziankę. Mało że wygrali, to aż z różnicą 14 punktów – 84:70.

Początek meczu w Stambule nie był pomyślnym dla "Żalgirisu". Turcy prowadzili 7:0. Jednak już niedługo doszło do wyrównania 9:9, a zaraz potem do prowadzenia gości – 15:19. Na przerwę koszykarze schodzili przy stanie 33:32 dla gospodarzy.

Początek drugiej połowy był także bardziej pomyślny dla Turków. Objęli prowadzenie 39:32 i 3-6-punktowe prowadzenie utrzymywali przez 8 minut drugiej połowy, aż na 50:50 wyrównał Mindaugas Žukauskas. Był to przełomowy fragment meczu, jako że z każdą następną akcją kowieńczycy już systematycznie powiększali prowadzenie.

W rewanżowym spotkaniu ponownie, tak jak i w Kownie, doszło na parkiecie do "męskiej rozmowy". Ze strony "Żalgirisu" przemawiał "tradycyjnie" I. Zidek. I tym razem sędziowie (przerywając przepychankę) przyznali rację Czechowi, który jak i przed dwoma dniami nie zaliczył pierwszego rzutu wolnego, a skutecznie realizował dopiero drugi.

Bezapelacyjne i wręcz sensacyjne zwycięstwo w Turcji "Żalgiris" odniósł przede wszystkim dzięki wzorowo zespołowej grze, zmasowanej obronie oraz dzięki skutecznym kontratakom, które często były przeplatane efektownym ich zakończeniem.

W zwycięskim zespole największym dorobkiem punktowym –20 wykazał się T. Edney. Wśród pokonanych najwięcej – 28 punktów zdobył P. Naumoski.

Korda przegrywa ostatniego „seta"

Petr Korda przegrał ostatniego „seta" w swej sprawie dopingowej. Londyński Sąd Apelacyjny wydał orzeczenie, że Międzynarodowa Federacja Tenisowa (ITF) może złożyć odwołanie w Sądzie Arbitrażowym ds. Sportu w Lozannie.

Jednogłośna decyzja sądu jest ostatnią w długiej batalii prawnej między stronami, tj. czeskim tenisistą i ITF. Jest zmianą wcześniejszego, korzystnego dla Kordy orzeczenia sądu cywilnego (High Court).

Korda, zwycięzca Australian Open z 1998 roku, miał pozytywny wynik testu antydopingowego w lipcu tego samego roku w Wimbledonie, po ćwierćfinałowej porażce. W jego organizmie (w moczu) znaleziono ślady nandrolonu.

W grudniu 1998 r., niezależny panel odwoławczy ITF orzekł, że Korda naruszył przepisy antydopingowe i odebrał mu wygrane pieniądze w turnieju wimbledońskim oraz zdobyte punkty w rankingu ATP.

Jednak uznając za wyjątkowe okoliczności, w jakich znalazł się tenisista, który tłumaczył się, że nie wiedział, jaki specyfik przyjmował lub jaki mu ordynowano, anulował karę rocznego wykluczenia z tenisa, jaką przewidują przepisy ITF. Wówczas ITF złożyła apelację do Sądu Arbitrażowego ds. Sportu w Lozannie, skłaniając także Kordę do złożenia odwołania w sądzie cywilnym. Czwartkowa decyzja pozbawia Kordę „zwycięstwa" w procedurze sądowej i daje ITF możliwość apelowania w Sądzie Arbitrażowym.

„Zawsze utrzymywaliśmy, że Sąd Arbitrażowy ds. Sportu jest właściwym forum dla rozstrzygania takich spraw, a niezależny panel odwoławczy źle zinterpretował przepisy antydopingowe, podejmując swą pierwotną decyzję" - powiedział prezydent ITF Brian Tobin.

S. Ruškys w czołówce

W trzecim etapie (208 km) wielodniowego wyścigu kolarskiego wokół Normandii Litwin Saulius Ruškys, reprezentujący ekipę "St. Quentin" zajął trzecie miejsce.

Zwyciężył Australijczyk Jay Sweet z drużyny "BigMat Auber". Drugie miejsce zajął Francuz Damien Nazon.

W punktacji ogólnej nadal przoduje Norweg Steffen Kjaergaard z drużyny "Team Chick World". S. Ruškys plasuje się na drugim miejscu. Od lidera pozostaje w tyle zaledwie o dwie sek.

Wyniki
III etap 208 km
1. Jay Sweet (Australia) – 5:27.25
2. Damien Nazon (Francja)
3. Saulius Ruškys (Litwa) – ten sam czas

Gwiazdy nawołują do bojkotu

Gwiazdy jugosłowiańskiego futbolu wystosowały list do rodaków grających w różnych klubach Europy w sprawie bojkotu swych drużyn i czasowej rezygnacji z występów.

List wystosowali znakomici piłkarze jugosłowiańscy: występujący w Japonii Dragan Stojkovic, gwiazda Realu Madryt -Predrag Mijatović i znany z występów w AC Milan - Dejan Savicevic. Pismo piłkarzy przedstawiła serbska państwowa telewizja RTS.

Autorzy listu apelują do swych rodaków-piłkarzy, aby „zawiesili na okres przejściowy swą działalność w klubach państw, których wojska biorą udział w ataku na ich ojczyznę".

Na zakończenie listu piłkarze wyrazili nadzieję, że podobnie postąpią sportowcy z innych dyscyplin, którym leży na sercu honor ojczyzny.

Sportowcy serbscy za Milosevicem

Dwaj doskonale znani włoskim kibicom serbscy sportowcy, koszykarz Predrag Danilovic i piłkarz Sinisa Mihajlovic występujący we Włoszech wyrazili dezaprobatę dla działań NATO w Kosowie.

Danilovic grający w zespole aktualnego mistrza Włoch, Kinderu Bolonia, najlepszej klubowej drużynie europejskiej w ubiegłym sezonie, twierdzi, że zachodnie media nie przedstawiają obiektywnie sytuacji w Kosowie.

„Serbowie są przedstawiani w tym konflikcie tylko jako agresorzy. Nie mówi się obiektywnie o tym, że nasz prezydent Milosevic zaoferował Albańczykom autonomię. Tymczasem oni chcą utworzenia państwa albańskiego na terytorium, które zawsze było serbskie.

Opinia publiczna jest po stronie Albańczyków i oni to wykorzystują. Bombardowania nie rozwiążą sytuacji. NATO nie powinna wkraczać do Serbii. Jestem zaniepokojony sytuacją, tym bardziej, że moi najbliżsi mieszkają w Belgradzie. Jestem z nimi w stałym kontakcie" - powiedział Danilovic.

Konfliktem w Kosowie zaniepokojony jest także Sinisa Mihajlovic, piłkarz, występujący w barwach aktualnego lidera serie A Lazio Rzym. Charakterystyczne, że wierzy w „ochronną tarczę rosyjską". „Sytuacja jest bardzo napięta, ale my, Serbowie jesteśmy dumni z naszego prezydenta - mówi Mihajlovic - Kosowo zawsze należało do Serbii, dlatego nie możemy poddawać się szantażowi ze strony NATO. Obawiam się, że zginą niewinni ludzie i tego, że konflikt może mieć poważne konsekwencje.

Rosja jest przecież po naszej stronie. Milosevic nie podpisze niczego, bo problemu nie rozwiązuje się za pomocą bombardowań".

Divac krytykuje NATO

Koszykarz NBA Vlade Divac skrytykował interwencję wojsk NATO w Jugosławii. Serb zwrócił uwagę, że atak uderzył przede wszystkim w ludność cywilną kraju.

Naloty są „zupełnym nieporozumieniem" uważa center Sacramento Kings. „Kosowo jest serbską prowincją. Każdy Serb gotowy jest za nią umrzeć" - powiedział Divac w wywiadzie dla stacji CNN.

„Sytuacja jest bardzo poważna" - dodał srebrny medalista z Atlanty, którego rodzina z Serbii schroniła się w bezpiecznym miejscu, z dala od bomb i kul.

Na podstawie inf. PAP, ELTA i wł. przygotował **Andrzej Ratkiewicz**

W nocy ze środy na czwartek i z czwartku na piątek samoloty NATO wykonały 400 lotów bojowych nad Jugosławię, atakując 50 celów wojskowych - poinformowali w piątek przedstawiciele Paktu na konferencji prasowej w Brukseli.

Wyższy oficer lotnictwa (Air Commodore) David Wilby powiedział, że ocena skutków bombardowań jeszcze trwa, ale że z dotychczasowych informacji wynika, iż ataki były skuteczne.

Pierwsze straty

Samolot NATO rozbił się w piątek o godzinie 17.20 w pobliżu miejscowości Bijeljina w Republice Serbskiej w Bośni - podała lokalna telewizja TVBN, powołując się na świadków.

Atakowane były przede wszystkim stanowiska obrony przeciwlotniczej i ich zaplecze. Wilby zdecydowanie zaprzeczył, jakoby NATO zbombardowało koszary armii jugosłowiańskiej.

Z amerykańskiego okrętu USS Philippine Sea na Adriatyku po raz pierwszy w ciągu dnia odpalono w piątek pocisk manewrujący w ramach operacji NATO przeciw Jugosławii.

Pociski manewrujące Tomahawk, odpalane z okrętów amerykańskich i bombowców B-52, rozpoczęły w środę wieczorem operację zbrojną NATO. Użyto ich także w nocy z czwartku na piątek. Są to pociski rakietowe nowej generacji, wyposażone w system naprowadzania satelitarnego. Każdy Tomahawk kosztuje ponad milion USD.

Rzecznik NATO Jamie Shea oświadczył na tej samej konferencji prasowej, że może się okazać, iż dotychczasowe naloty są dopiero początkiem długotrwałej operacji, mającej na celu zmuszenie prezydenta Jugosławii Slobodana Miloszevicia do zakończenia ofensywy przeciw kosowskim Albańczykom.

„Nie jest to operacja, zaprojektowana na dzień-dwa" -podkreślił Shea - „Jesteśmy realistami. Wiedzieliśmy od samego początku, że prezydent Miloszević wystawi na próbę naszą determinację".

Wilby dodał, że nic nie wskazuje, by Serbowie wstrzymywali operację przeciw kosowskim Albańczykom.

Morderstwa

Wiadomość o zamordowaniu przez Serbów 20 mężczyzn w kosowskiej wsi Goden została potwierdzona przez ministerstwo spraw wewnętrznych Albanii.

„Mężczyźni ci byli inteligentami, a wśród nich znajdowali się nauczyciele i dyrektor szkoły" - powiedział minister spraw wewnętrznych graniczącej z Kosowem Albanii, Fatmir Hakani.

W ministerstwie nie potwierdzono informacji, jakoby masakra dokonana została na oczach uczniów szkoły.

Całość opiera się na zeznaniach 174-osobowej grupy kosowskich Albańczyków, którzy w czwartek znaleźli się na terytorium Albanii. Wśród nich jest 68 kobiet, 96 dzieci i 10 mężczyzn.

Na pomoc Serbom

W Salonikach 250 Greków zgłosiło gotowość niesienia pomocy „Serbom bombardowanym przez samoloty NATO". Są wśród nich lekarze, pielęgniarki, nauczyciele i prawosławny duchowny. „Nie jesteśmy przeciwko nikomu, ale jesteśmy po stronie Serbów, którzy są naszymi braćmi" - oświadczył w piątek przedstawiciel

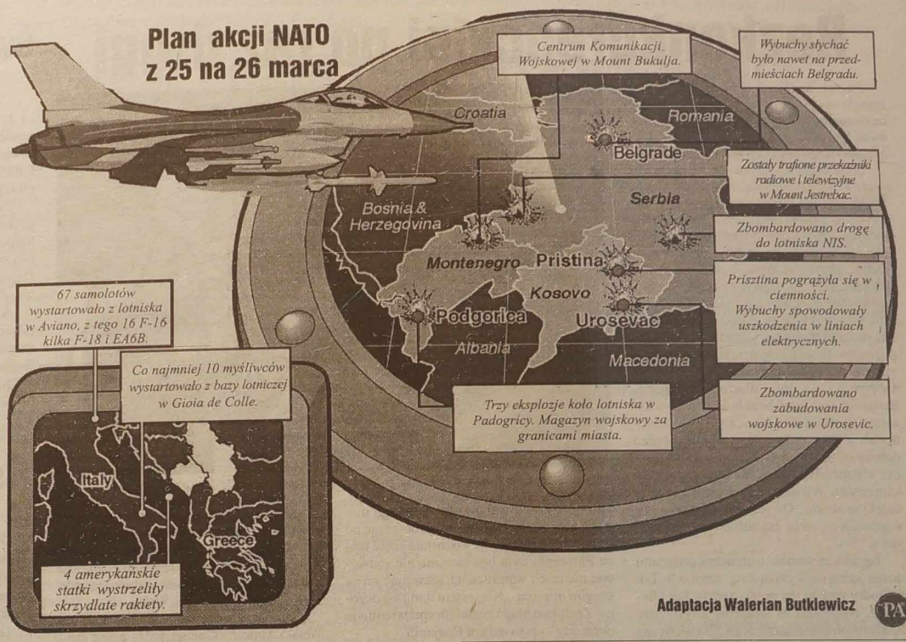

Adaptacja Walerian Butkiewicz PA

NATO kontynuuje ataki

ochotników, 46-letni biznesmen Stawros Witalis.

Poinformował on, że ochotnicy pojadą do Jugosławii w przyszłym tygodniu.

W 1995 r., po stronie Serbów w Bośni walczyło około stu ochotników.

Rząd grecki rozpoczął w ostatnich godzinach kampanię na rzecz przerwania ataków NATO na cele w Jugosławii, nawiązując w tym celu kontakty z państwami bałkańskimi oraz z rządami USA i państw europejskich.

Grecki wiceminister spraw zagranicznych, Janos Kranidiotis w rozmowie przeprowadzonej w piątek z ambasadorem USA w Atenach, Nicholasem Burnsem, nalegał na przerwanie ataków na cele serbskie, aby - jak to określił - stało się możliwe wznowienie rozmów w sprawie ustanowienia pokoju w Kosowie.

Grecki minister obrony, Akis Cochadzopulos powiedział w piątek w Atenach, że pokojowe uregulowanie konfliktu kosowskiego wciąż jeszcze jest możliwe.

Rosja szykuje się?

Rosyjskie ministerstwo obrony przygotowuje się do przerzutu na Białoruś rosyjskich bombowców taktycznych i strategicznych - podała w piątek agencja Interfax. Jej doniesienie zdementował przedstawiciel Sztabu Generalnego Rosji.

Agencja Interfax, powołując się na „dobrze poinformowane źródła w ministerstwie" twierdzi, że przeniesienie bombowców jest częścią „środków przygotowanych przez Sztab Generalny w związku z agresją NATO przeciwko Jugosławii".

Zarówno bombowce taktyczne (TU-22M3), jak i strategiczne (TU-160 i TU-95MS) mogą przenosić broń jądrową. Obecnie wchodzą one w skład rosyjskich sił lotniczych i morskich.

Według niepotwierdzonych informacji, wojskowi eksperci Rosji i Białorusi analizują obecnie wszystkie elementy tej akcji.

Zdaniem anonimowych oficerów rosyjskiego ministerstwa obrony, termin przeniesienia samolotów, jak i samą celowość akcji, określi rozwój sytuacji w Jugosławii.

Doniesieniom agencji Interfax zaprzeczył szef wydziału operacyjnego Sztabu Generalnego Sił Zbrojnych FR generał Jurij Bałujewski.

Po wcześniejszych - również oficjalnie zdementowanych -doniesieniach o planach rozmieszczenia przez Rosję broni atomowej na Białorusi, szef rosyjskiego Sztabu Generalnego generał Anatolij Kwasznin powiedział: „Jeśli zaczniemy zwiększać liczbę państw, które mają broń nuklearną, to szybko doczekamy trzeciej wojny światowej".

Przed Trybunał

Minister spraw zagranicznych Rosji oświadczył w piątek, że Międzynarodowy Trybunał ds. byłej Jugosławii powinien zająć się odpowiedzialnymi za ataki na Jugosławię.

Zdaniem ministra Iwanowa, powinni oni „zostać pociągnięci do odpowiedzialności, w tym karnej".

Iwanow nie powiedział wprost, kogo widziałby na ławie oskarżonych, lecz zapytany, czy chodzi mu o prezydenta USA, prezydenta Francji czy kanclerza Niemiec, odpowiedział, że mechanizm podejmowania decyzji w NATO jest powszechnie znany. Minister oskarżył też NATO, że „swoimi działaniami okazuje bezpośrednie wsparcie albańskim terrorystom i separatystom".

Na podstawie doniesień PAP-u opracował **Walerian Butkiewicz**

Opinia z ulicy

Musi być pokój na świecie

Jan Kurickij, biznesmen

Uważam, że należy dokładać wszelkich starań, żeby do wojny nie doszło. Jakie powinno być stanowisko Litwy, nie mogę odpowiedzieć, jednak sam jestem przeciwko decyzji NATO. Nie znam się na polityce, więc trudno mi jest coś komentować.

Jurga, studentka

Jestem za tym, że takiego rodzaju konflikty powinny być rozstrzygane drogą pokojową, a nie atakami. Jeśli spojrzeć na to z ludzkiej strony, kierownictwo NATO pochopnie podjęło decyzję, jeśli z politycznej, nie wiem, nie znam się na tych sprawach. Być może, nie było innego wyjścia...

Marijona Čironytė, emerytka

Nie znam się na polityce. Mogę powiedzieć tylko jedno – nie będzie dobrze. Biedna jest nasza Litwa. Szkoda chłopców, po co oni mają tam jechać? Potrzebne są Litwie młode rodziny. Teraz jest taka sytuacja, że trzeba im pomagać, a nie na wojnę posyłać. Musi być pokój na świecie.

Aleksander Skulbėda, emeryt

Z powodu tej wojny winni są Miloszević i Clinton. Mogli przecież pójść na pertraktacje. Za co naród powinien cierpieć i dlaczego? Miloszević uparł się, a ludzi szkoda. W żadnym razie Litwa nie powinna wysyłać tam swojego wojska, dadzą oni sami radę. Stanowisko Litwy musi być neutralne.

Kęstutis Katinas, kierowca

Jeśli Jugosłowianie zabijają innych ludzi, należy robić jakiś nacisk, nawet ze strony innych krajów. Litwa powinna być po stronie NATO, ponieważ chcemy tam wstąpić. Trzeba tylko robić tak, żeby nie ucierpieli niewinni ludzie. Już chyba od pół roku chciano się porozumieć drogą pokojową, jednak Miloszević nie zgadzał się. A więc bombardowanie było chyba jedynym wyjściem.

Rozmawiała **Agnieszka Skinder**
Fot. **Marian Paluszkiewicz**

Rozrywki umysłowe

Krzyżówka z hasłem

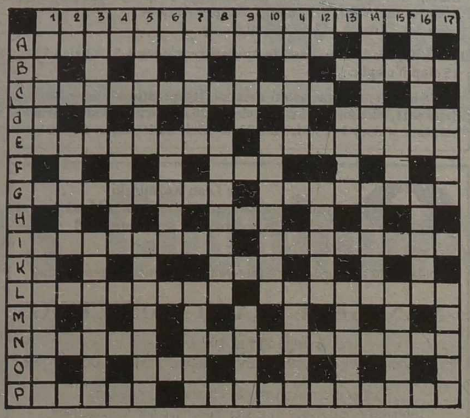

Poziomo: A – szafka na ołtarzu do przechowywania hostii; B – chodak; C – obrzęd pogrzebowy; D – daw. nazwa naszyjnika; E – ograniczenie funkcji życiowych organizmu; przypowieść; F – zabawa; G – utwór o charakterze miniatury; prawny organ państwowy; H – w szachach – sytuacja bez wyjścia; I – grupa pielgrzymów; półka na książki; K – ptak wodny; L – widowisko estradowe; wymarła już ryba; N – samica jelenia; dekoder; O – niepodległość; P – kochanek filmowy; przymusowa ewakuacja ludzi z terenu epidemicznego.

Pionowo: 1 – powieść W. Wasilewskiej; grzegżółka; 2 – mysie mieszkanko; 3 – wjazd; biała akacja; 4 – bułka Wielkanocna; 5 – rzeka w Gruzji; modyfikacja, wersja; 6 – toporek ciesielski; 7 – likier kminkowy; narodowy demokrata; 8 – lilia afrykańska; 9 – podporządkować się komuś; choroba pozostawiająca blizny; 10 – drapieżnik z rodziny kotów; 11 – droga miejska; np. berlinka; 12 – rośnie na łące; 13 – następuje po winie; skała podobna do gabru; 14 – potocznie bogacz; zwana "świńską trawą"; 15 – aż cztery w szafie; składnik benzyny; 16 – odznaka, trofeum narciarza; wójt hiszpański; 17 – brzeg zydla; tkanina lub miasto.

Po rozwiązaniu krzyżówki należy odczytać złotą myśl-aforyzm bajkopisarza greckiego EZOPA. (VI w.p.n.e.)

(C-14, G-11, F-15, A-2) (P-12, B-5, L-7) (A-12, K-3, I-13, C-10, L-15) (N-16, D-7, D-1, M-1, F-6, K-16, B-17).

Ułożył **Kazimierz Wołodko**

Rozwiązanie krzyżówki z dn. 20 marca

Poziomo: istota, Bliźnięta, ropucha, Katarzyna, keta, saga, Walt, drań, opad, arak, Andy, iloczyn, stalagmit, "Anielka", krążownik, armata.

Pionowo: Kraków, akupunktura, szpital, trąd, owca, jawor, abak, amant, mirt, Itaka, knur, odium, sędzia, rezolut, stenografia, kantar.

(W okienku dodatkowe rozwiązanie – hasło)

Wśród Czytelników, którzy nadeślą prawidłowe odpowiedzi na marcowe krzyżówki, zostaną rozlosowane ufundowane przez redakcje "Magazynu Wileńskiego" i "Kuriera Wileńskiego". Wyniki losowania zostaną opublikowane w przededniu świąt – 3 kwietnia br.

Psychozabawa

Czy umiesz przekonywać innych do swoich racji?

1. Narada przed wakacjami – żona chce jechać do Grecji, dzieci na Goa, a Ty do Zegrza na ryby...

a. jasne, że jedziemy do Zegrza

b. czasem trzeba rodzinie ustąpić

c. w ogóle się nie odzywam

2. Czy szef realizuje czasem Twoje pomysły?

a. często, ale sądzi, że to jego własne

b. zdarza się

c. nie słucha mnie

3. Wpada znajomy wyciągnąć Cię na piwo (kawę), a Ty właśnie oglądasz ekstra film

a. streszczam początek i oglądamy razem

b. zależy, kto stawia

c. film będą powtarzać

4. Cienko z farsą, a znajomi zawyżają poprzeczkę

a. udowadniasz, że lepiej mieć w głowie i wpędzasz ich w kompleksy

b. zmieniasz znajomych

c. wyciskasz z siebie siódme poty i prawie im dorównujesz

5. Wojna pokoleń

a. dzieciaki uważają, że z Ciebie wapniak, ale z błyskiem

b. kłótnie to też wymiana poglądów

c. narybek ignoruje Cię od dawna

6. Nienawidzisz spać od ściany, partner też

a. tłumaczysz jej (jemu), że poświęcasz się z miłości śpiąc z brzegu, żeby jej (jemu) było ciepło, żeby nie spadł itp.

b. stawiasz łóżko zagłówkiem do ściany

c. ukochanej (ukochanemu) czasem trzeba ustąpić

7. Narada w pracy, wpadasz na świetny pomysł

a. chwila zastanowienia i strzelasz

b. zbierasz argumenty i startujesz na następnym zebraniu, gdy decyzja już została podjęta i nikt nie pamięta, o co chodzi

c. a jeśli ten pomysł tylko wydaje się świetny...?

8. Stara ciotka chce zapisać spadek towarzystwu dobroczynnemu

a. kochana ciocia zawsze miała zaufanie do Twoich rad i z radością zmieni zdanie

b. trzeba będzie nad nią trochę popracować

c. liczyłeś/aś na ten spadek, ale przecież jej tego nie powiesz

9. Komentujesz z przyjacielem nie zawsze wydarzenia polityczne. On ma inne zdanie

a. każdy może się mylić, ale to rozsądny facet, w lot chwyta sensowne argumenty

b. nawet z przyjacielem nie zawsze ma się jednakowe zdanie

c. ten idiota nie jest już moim przyjacielem

10. Żona (mąż) mówi białe, a Ty czarne; ot tak sobie, dla zasady

a. lubię ćwiczenia umysłowe, to trochę jak szachy

b. baba (chłop) musi wiedzieć, że to ja mam zawsze rację

c. wolę iść na piwo (poprasować)

11. Odchudzasz się

a. to jasne, że zachęcam całą rodzinę do zdrowego stylu życia

b. ostentacyjnie wychodzisz z domu, gdy najbliżsi żrą kotlety

c. to moja sprawa, niech każdy je, co chce

12. Masz psychiczną alergię na zmywanie

a. nie musisz zmywać, bo żona (mąż) jest akurat mistrzem świata w zmywaniu, zapewniasz ją (go) o tym codziennie

b. i nie będziesz zmywał, do cholery

c. przecież na Ciebie wypada tylko co drugi dzień

13. Trafia się okazja zmiany samochodu, a zaplanowany był remont (lub odwrotnie)

a. kupujesz samochód i zabierasz żonę na wyprawę we dwoje, nie jest przyziemną materialistką, żeby przynudzać o ścianach (robisz remont, bo tylko nowobogaccy zmieniają co rok auta)

b. po awanturach kupujesz samochód i sam malujesz ściany

c. niech żona (mąż) zdecyduje

Jeśli masz najwięcej odpowiedzi – a – jesteś z tych, co to dziurki nie zrobią, a jajka wypiją – zawsze postawisz na swoim.

Jeśli masz najwięcej odpowiedzi – b – starasz się, ale ponoszą Cię nerwy i za mało masz wiary w siebie.

Jeśli masz najwięcej odpowiedzi – c – może nawet potrafił(a)byś kogoś przekonać, gdybyś choć czasem spróbował/a.

Jeśli masz prawie tyle samo odpowiedzi - a-b-c – chyba nie chce Ci się nikogo przekonywać; no chyba, że Ci naprawdę zależy.

HOROSKOP

Koziorożec 22.12–19.01

KOZIOROŻEC. Powinniście skorzystać z powstałej sytuacji i zastanowić się nad stanem majątkowym. Jak radzi hinduski astrolog, przede wszystkim dokładnie zważcie wszystkie "za" i "przeciw", a dopiero potem bierzcie się za interes. Mimo że niedziela nie jest odpowiednim do pracy czasem, ale właśnie w tym dniu podejmiecie decyzje, które wpłyną na wszystkie wasze sprawy.

Wodnik 20.01–18.02

WODNIK. Będziecie rozstrzygać problemy związane z karierą. Optymizm was nie opuści i pomoże osiągnąć nakreślony cel. Wpływowe osoby pośpieszą z pomocą w zawieraniu ważnej umowy. Dzięki nim urzędnicy państwowi awansują. Na polityków czekają ważne oficjalne stanowiska, a niektóre panie - oświadczyny.

Ryby 19.02–20.03

RYBY. Przekonacie się, jak mocna jest wasza sytuacja finansowa, na którą nie mają wpływu ani kryzysy, ani podwyżki cen. Astrolog twierdzi, że transakcje handlowe, związane ze zbytem płodów rolnych, będą udane, ale radzi przedsiębiorcom w przyszłym tygodniu powstrzymać się przed większymi inwestycjami i zakładaniem wspólnych przedsiębiorstw. Biznes rodzinny nic specjalnego nie obiecuje. Negatywnie wpłyną na niego możliwe nieporozumienia z partnerami. Nagrodą za wszystkie przeżycia będzie cenny dar zamieszkałego za granicą krewnego.

Baran 21.03–20.04

BARAN. Należy wykorzystać wszystkie możliwości rozwoju biznesu. Będziecie mianowani na ważne stanowisko, ale kosztem wielkich starań. Nie wszystkie cele finansowe zostaną osiągnięte, ale otoczenie należycie oceni waszą wytrwałość. Planety sprzyjać będą osobom, zamierzającym wstąpić w związek małżeński. Pomogą one rozstrzygnąć wszystkie problemy w stosunkach z osobą, która niebawem stanie się dla was kimś więcej niż przyjaciel.

Byk 21.04–20.05

BYK. Wytrwałą pracą ustabilizujecie swoją sytuację finansową. Korzystna transakcja przyniesie handlowcom wielkie dywidendy. Otworzą się przed nimi nowe możliwości w dziedzinie biznesu, z których astrolog radzi jak najszybciej skorzystać. Powszechne uznanie zdobędą prace artystyczne. Szczęście uśmiechnie się do dziennikarzy telewizyjnych, a początkujący aktorzy otrzymają propozycje ciekawej roli w nowym filmie.

Bliźnięta 21.05–21.06

BLIŹNIĘTA. Będziecie zadowoleni z obrotu swych spraw i możliwości kariery. Ustabilizowana sytuacja pozwoli dążyć do sukcesu finansowego, który będzie zapewniony, jeśli powstrzymacie się przed operacjami spekulacyjnymi. Stosunki z najbliższym otoczeniem będą serdeczne. Kończąca studia młodzież otrzyma propozycję ciekawej i intratnej pracy. Wszystkie podróże z rodziną będą bardzo udane.

Rak 22.06–22.07

RAK. Nadal będziecie się wspinali na szczyt sukcesu finansowego i uniknięcie kłopotów, z którymi zazwyczaj stykają się przedsiębiorcy. Najlepiej się powiedzie handlowcom i kierownikom niedużych spółek budowlanych. Biznes rodzinny napotka niewielkie przeszkody, które z łatwością pokonacie. Wszystkie operacje związane z nieruchomościami uwieńczy sukces. Natomiast w stosunkach z najbliższymi zjawią się problemy, do których rozwiązania należy przygotować się zawczasu.

Lew 23.07–22.08

LEW. Powinniście powstrzymać się przed nowościami w pracy, częściowo zrezygnować z planów biznesu i całą uwagę skoncentrować na sprawach bieżących. Czeka was rozwiązanie wielu problemów, w czym bardzo dopomogą koledzy i bliscy. Nowe źródło dochodu znajdą ci urzędnicy państwowi, którzy nie zrobili jeszcze większej kariery. Panie, myślące o zmianie pracy, powinny dobrze zważyć wszystkie "za" i "przeciw".

Panna 23.08–22.09

PANNA. Całą uwagę skoncentrujecie na problemach, związanych z niedawno zainicjowanym interesem. Oględne operacje na rynku finansowym nieoczekiwanie przyniosą wielki zysk. Naukowcy, lekarze i prawnicy otrzymają propozycję współpracy z prestiżowymi instytucjami. Problemy rodzinne już wkrótce zostaną rozstrzygnięte, a w domu zapanuje świąteczna atmosfera. Planety popierają wasze podróże i obiecują pomoc w kupnie nowego domu.

Waga 23.09–22.10

WAGA. Nadal będziecie szukali większych pieniędzy, niezbędnych do zrealizowania ważnego projektu. W dziedzinie biznesu napotkacie przeszkody, ale nie rezygnujcie ze swego celu. Astrolog radzi nie rezygnować z rozpoczętej pracy, która przyniesie dobre wyniki i duży zysk. Nie szukajcie romantycznych przygód, nowe rozrywki mogą znacznie zaszkodzić waszym stosunkom z ukochaną osobą.

Skorpion 23.10–21.11

SKORPION. Będziecie musieli zakończyć rozpoczętą pracę, a dopiero potem zabierać się do nowej. Nie wpadajcie w rozterkę i zrezygnujcie z nowych ofert, gdyby nawet były bardzo obiecujące. Wkrótce wystarczy wam środków na samodzielne operacje finansowe, a zysk z nich wynagrodzi wszystkie obecne kłopoty. W życiu osobistym czeka wiele wydarzeń. Nie wszystkie będą radosne, ale przezwyciężycie trudności przy pomocy i poparciu rodziny i przyjaciół.

Strzelec 22.11–21.12

STRZELEC. Weźmiecie się za wiele różnych spraw i wkrótce będziecie prosili o pomoc kolegów. Otrzymacie ją w czas i uda się wam osiągnąć swój cel. Należy się sposobić do rozwoju biznesu i już teraz szukać nowych partnerów, przede wszystkich – za granicą. Współpraca z nimi okaże się bardzo owocna. Udane będą operacje z nieruchomościami i inną własnością. Niewinny flirt żonatych Strzelców może skomplikować stosunki z najbliższymi osobami.

Uwaga!

Bal Wielkanocny - Śmigus - Dyngus

Chcecie wierzcie lub nie wierzcie:
Będzie wielki bal nareszcie!

Gdzie i kiedy - spyta wielu.
Na Wielkanoc w Zet-Pe-Elu.

Ano, właśnie: Oddział Związku Polaków m. Wilna i Wileński Rejonowy Oddział Związku Polaków na Litwie serdecznie zapraszają wszystkich Rodaków 5 kwietnia br. do Wileńskiego Pałacu Związków Zawodowych (ul. Mykolaitisa-Putinasa, 5) na Bal Wielkanocny - Śmigus - Dyngus. Początek imprezy - o godz. 15.00.

W programie: zespół „Rodacy", Kapela Kaziuka Wileńskiego

Tańce, humor, śpiew wesoły,
Które fundną nam zespoły!

Gry, zabawy, niespodzianki,
A na konkurs weź pisanki...

Niech świat wie, że najweselej
Na Wielkanoc w Zet-Pe-Elu!

Karty wstępu do nabycia w Zarządzie Miejskim, ul. Pylimo 45/2, tel. 227676, w Wileńskim Rejonowym Oddziale, ul. Bokšto 11, tel. 222470, u prezesów kół oraz w Zarządzie Głównym ZPL.

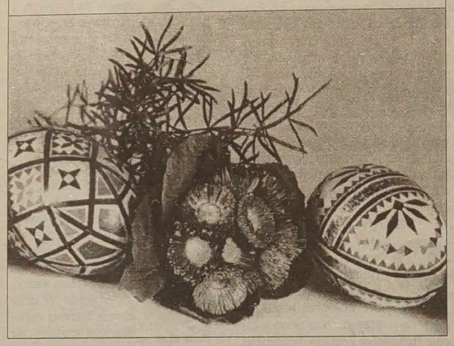

Włóżmy wiosenne płaszcze

Dziś na Litwie zachmurzenie z przejaśnieniami, bez opadów. Wiatr południowy, południowo-wschodni, 4-9 m/sek. Temperatura w nocy 3-8, w dzień –12-17 stopni ciepła.

W Wilnie bez opadów. Temperatura w nocy 3-5, w dzień 13-15 stopni ciepła.

28 marca przelotne opady deszczu. Temperatura w nocy 3-8, w dzień 6-11, lokalnie do 15 stopni ciepła. 29 marca bez opadów. Temperatura w nocy 1-6, w dzień 6-11, lokalnie do 15 stopni ciepła.

The Leon Koźmiński Academy of Entrepreneurship and Management Warszawa, ul. Jagiellońska 59

is pleased to announce that a four-year undergraduate programme

MANAGEMENT AND MARKETING

is being offered this autumn.
The programme will conducted in English and will start on 1 October 1999.

Further information may be obtained by contacting:
Leon Koźmiński Academy Entrepreneurship and Management
03-301 Warszawa, ul. Jagiellońska 59
phone (0-22) 811-30-61 ext.193
fax (0-22) 675-86-92
Internet: http://www.wspiz. edu.pl
E-mail:englis@hwspiz.edu.pl

Anyone interested in studying at the Leon Koźmiński Academy is cordially invited to attend the information meeting held on 14 & 28 April, 12 & 26 May, 9 June 1999 at 5,00 p.m. on the school premises.

Professor Andrzej K. Koźmiński
Rector

Zam. 111

Samochodów ciężarowych, mikrobusów i samochodów osobowych **AUTOSERWIS** 8^{00}-12^{00} 12^{30}-19^{00}

Naprawa podwozi (wymiana sworzni)
Montowanie, naprawa opon do samochodów ciężarowych, osobowych.

KLION UAB

Silniki dieslowe:
- **remont bieżący, kapitalny,**
- **wymiana pasów wałów rozrządu,**
- **pomiar sprężenia,**
- **naprawa aparatury paliwowej (wymiana wtryskiwaczy).**

Prace tokarskie, frezarskie w metalu. (Zam 93)

UAB "Klion", ul. Birbynių 4, Vilnius, tel. 62 75 85

KALENDARIUM

* **Sobota (27.III)** jest 86 dniem 1999 r. Do końca roku pozostało 279 dni.
* Znak Zodiaku – Baran.
* Imieniny: Ernesta, Lidii.
* Wschód Słońca – 5.05, zachód – 17.45.
Długość dnia 12 godz. 40 min.
* Księżyc. Przed pełnią – od 24 marca.

* **Niedziela (28.III)** jest 87 dniem 1999 r. Do końca roku pozostało 278 dni.
* Znak Zodiaku – Baran.
* Imieniny: Aleksandra, Anieli, Jana, Sykstusa.
* Wschód Słońca – 6.03, zachód – 18.47.
* Długość dnia 12 godz. 44 min.
* Księżyc. Przed pełnią – od 24 marca.

KURS WALUT

BANK LITEWSKI
Oficjalny kurs na 29 marca 1999 r.
Relacja lita do walut obcych

Nazwa waluty	*Lt/za jedn. walut.*
Dolar USD	4,0000
Dolar australijski	2,5570
100 tys. rubli białoruskich	1,3223
Korona czeska	0,1132
Korona duńska	0,5836
Funt brytyjski	6,4964
Euro	4,3378
Krona estońska	0,2772
100 jenów japońskich	3,3652
Dolar kanadyjski	2,6545
Łat łotewski	6,8114
Złoty polski	1,0163
Korona norweska	0,5168
Rubel rosyjski	0,1504
Korona szwedzka	0,4835
Frank szwajcarski	2,7191
100 tys. lir tureckich	1,0849
Griwna ukraińska	0,9456
100 forintów węgierskich	1,7023
10 tys. rumuńskich lei	2,7397

Ustalony kurs przeliczania euro i walut narodowych państw strefy euro
(jednostki waluty narodowej za 1 euro)

0,787564	funta irlandzkiego
13,7603	szylinga austriackiego
40,3399	franka belgijskiego
166,386	pesety hiszpańskiej
1936,27	liry włoskiej
40,3399	franka luksemburskiego
2,20371	guldena holenderskiego
200,482	eskudo portugalskiego
6,55957	franka francuskiego
5,94573	marki fińskiej
1,95583	marki niemieckiej

DROBNE

Instalujemy ogrzewanie i wodociąg, oferujemy usługi hydrauliczne.
Tel.:8-287-65280. *(Zam. 38)*

Sprzedaje się samochód ciężarowy GAZ-52.
Tel. 57-14-68. *(Zam. 90)*

Duży wybór wieczorowych sukienek. Niskie ceny.
Wypożyczam.
Tel. 8 (238) 25-198, Grigiškės. *(Zam. 66)*

Wydam jeden pokój w 3-pokojowym mieszkaniu.
Tel. 26-26-42.

Wydam pokój.
Tel. 41-37-71, 47-91-86.

Księgowa poszukuje pracy.
Tel. 47-40-91.

Przedsiębiorstwo „Antarktis" naprawia lodówki w Wilnie, jego okolicach i na działkach.
Gwarancja - 1 rok.
Vilnius, tel.: 75-24-79, 46-71-78, 8-299-90213. *(Zam. 11)*

KOMUNIKAT PRASOWY
Ambasady Rzeczypospolitej Polskiej w Wilnie

Ambasada Rzeczypospolitej Polskiej w Wilnie w porozumieniu z Ambasadą Republiki Czeskiej oraz Ambasadą Republiki Węgierskiej informuje, iż odwołuje koncert muzyki polskiej, czeskiej i węgierskiej, który miał się odbyć w dniu 29 marca 1999 r. o godz. 18.30 w Ratuszu wileńskim. Koncert odbędzie się w innym terminie. Wszystkie osoby zaproszone przepraszamy za niedogodności wynikłe ze zmiany terminu koncertu.

Przedsiębiorstwo personalne G. KAMINSKASA
Wykonuje
kamienne pomniki
po przystępnej cenie, zapewnia wysoką jakość.
Laisvės pr.1 (obok Policji Drogowej).
Informacja pod tel. 444-913 (po godz. 19), kom. (8-287) 30843. *(Zam. 6)*

Wielu poważnych panów
z Polski i zachodniej Europy w wieku od 25 do 65 lat pragnie poznać partnerkę życiową z Litwy.
Napisz do nas po polsku lub rosyjsku, przyślij swoje zdjęcie. Pomożemy bezpłatnie.
KAM,skrytka 12,
78401 SZCZECINEK 3 ,Polska.

ПЕРЕВОДЫ АНГЛИЙСКИЙ ⇔ РУССКИЙ ВИЛЬНЮС ТЕЛ 472229

„Kibirkštis" naprawia lodówki w Wilnie i w okolicach.
Tel. 72-15-40. *(Zam. 18)*

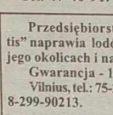

Wykonujemy pomniki, nagrobki i inne wyroby z kamienia karelskiego i polnego. Są zniżki.
Rej. szyrwincki, wieś Puoriai.
Tel. 8-232-47547, tel. kom. 8-298-04517.
Pracujemy codziennie od godz. 8.00 do 18.00.
(Zam. 91)

KURIER WILEŃSKI
Wydawca ZSA „Kurier Wileński"
Drukuje SA „Spauda"

Redaktor naczelny
Zygmunt ŻDANOWICZ

Adres: Laisvės pr. 60
2056 Vilnius, Lietuvos Respublika
Indeks 0044 SL 322,
ISSN 1392-0405
E-Mail adres: kurier_w@post.5ci.lt

Redaktor naczelny (tel. 42-79-01), **dyrektor spółki** Jan Czepukowicz (tel. 42-79-73), **zastępcy redaktora**: Krystyna Adamowicz, Aleksander Borowik (tel. 42-79-04), **sekretarz redakcji** Zbigniew Markowicz, **zastępcy sekretarza**: Andrzej Malkianis, Jan Lewicki (tel. 42-79-49).
DZIAŁY: **polityka** (tel. 42-79-01), **gospodarka** - Julitta Tryk (tel. 42-79-68), **życie wsi, ekologia** - Danuta Danowska (tel. 42-79-68), **stolica** - Helena Gładkowska (tel. 42-79-68), **szkolnictwo** - (tel. 42-79-04), **kultura, „Vilniana"** - Halina Jotkiałło (tel. 42-79-68), **literatura i sztuka** - Alwida Bajor (tel. 42-79-64), **praworządność** - Irena Litwin (tel. 42-79-64), **zdrowie** - Sabina Kozłowska (tel. 42-90-81), **młodzieżowy** - Agnieszka Skinder (tel. 42-90-81), **sport** - Andrzej Ratkiewicz (tel. 42-78-63), **fotoreporter** - Marian Paluszkiewicz (tel. 42-78-63), **komercyjny** - Dariusz Guszcza (tel. 42-78-90), **reklama** - (tel./fax 42-69-63), **kolportaż** - (tel. 42-72-78), **rejon solecznicki** - Piotr Ryngiewicz (tel. 8-250-52780), **rejon trocki** - Danuta Raczyńska (tel. 8-238-61216), **przedstawiciel w Polsce:** Stanisław Plewako, skr. poczt. 88, 00-963 Warszawa, tel. +4860241511, e-mail: splewako@polbox. com

Dyr. redaktor **Aleksander Borowik**

Ogłoszenia i reklamę do „Kuriera Wileńskiego" przyjmuje się pod adresem:
Dom Prasy, Laisvės pr. 60, piętro 11, pokój 1104,
tel./fax 42-69-63, 42-72-65,w dniach pracy od godz. 8.00 do 17.00.
Za treść ogłoszeń redakcja nie odpowiada.
Opinie Czytelników zawarte w ich listach nie zawsze są zbieżne z opinią redakcji.