KURIER WILEŃSKI

PIĄTEK 26 LUTEGO 1999 r.

DZIENNIK POLSKI NA LITWIE | Nr 39 (13584) | Cena 1 Lt

Czy zostanie zastosowana filozofia wet za wet?

Egzamin dla prezydentów

„Po raz pierwszy prezydent Litwy Valdas Adamkus znalazł się w takiej sytuacji, kiedy będzie musiał podjąć decyzję w sprawie mniejszości polskiej, mieszkającej na Litwie. Zobaczymy, czy się okaże dżentelmenem i ze swojej obietnicy się wywiąże, czy zaś zostanie zastosowana filozofia wet za wet" - powiedział wczoraj na konferencji prasowej poseł na Sejm Jan Sienkiewicz, prezes Akcji Wyborczej Polaków na Litwie. Wyraził on satysfakcję z tego, że obaj prezydenci - Litwy i Polski podczas ostatniego spotkania zobowiązali się do pozytywnego załatwienia konkretnych spraw ważnych dla mniejszości polskiej na Litwie i mniejszości litewskiej w Polsce. Chodzi o zapewnienie Adamkusa, że egzamin maturalny z języka polskiego w szkołach polskich zostanie włączony na listę egzaminów obowiązkowych i zapewnienie Kwaśniewskiego, że strażnicę w Puńsku da się przenieść o kilka kilometrów dalej. Poseł ma jednak zastrzeżenie do tak zwanych parytetów. Skoro strona litewska w Polsce podejmuje temat zbliżony do asymilacji w sensie rozrzedzania ludności etnicznej, to jako odpowiednik widziałby on nie egzaminy maturalne, lecz planowaną reformę administracyjną.

(Dokończenie na str. 2)

Internat w Nowej Wilejce jest domem dla 227 dzieci

Nikt na nich nie czeka

„Nasze dzieci mają wrodzone doświadczenie życiowe, ale życie nie nauczyło je najważniejszego - bycia dzieckiem. Staramy się więc przywrócić im dzieciństwo, zastąpić rodzinę. Wychowując te dzieci oddajemy całych siebie, a potem, gdy nasi wychowankowie wychodzą od nas, to płaczą, bo idą w obcy świat, gdzie nikt na nich nie czeka." - mówi pani Leonarda Misiewicz , zastępca dyrektora szkoły-internatu w Nowej Wilejce.

Wika nie może dotychczas zrozumieć, gdzie są jej mama i tata. Fot. Jerzy Karpowicz

Trzy życzenia Walusia

Idziemy na 4 piętro, gdzie mieszkają maluchy. Od razu otacza nas grupka małych człowieczków ze zwichrzonymi, wilgotnymi czuprynami (były dziś w łaźni), o smutnych, poważnych oczach.

Niektóre maleństwa są zajęte zmianą pościeli. Robią to sprawnie i szybko. Na pytanie, czy bawią się poduszkami w wojnę, chórkiem odpowiadają: „Tak!". „Nie bawią się, przecież one są już dorosłe" - wtrąca stojąca obok wychowawczyni.

W czasie zwiedzania internatu wiernie towarzyszy nam 12-letni Waluś. Jest tu już 5 lat, odkąd umarła mu mamusia, więcej Waluś na świecie nikogo nie ma. Gdy pani Leonarda opowiada nam jego smutną historię , chłopak stoi obok ze zwieszoną główką.

Na pytanie, jakie byłyby jego 3 życzenia dla przysłowiowej złotej rybki, Waluś odpowiada drżącym głosikiem, że chciałby mieć mamusię i tatusia, fajny dom oraz na zawsze zostać w Polsce.

Stojący obok 12-letni Dima chciałby być bogatym czarownikiem i pracować w banku. 10-letni Sasza zamierza podróżować jak Indiana Jones. „Wezmę z sobą swego kolegę Zenię, pójdziemy do banku po pieniądze, żeby było za co jeść, kupimy łódź i popłyniemy daleko, daleko, do Afryki, szukać skarbów i jeść kokosy." - marzy Sasza. „Ja też z wami pojadę" - raptem stwierdza stojący obok Dima.

Nauczyć litewskiego

Dzisiaj internat jest domem dla 227 sierot. W ubiegłym roku do „domu" przybyły 52 sieroty oraz dzieci, których rodzice są pozbawieni praw rodzicielskich.

(Dokończenie na str. 4)

Tłumy ludzi na przystankach trolejbusowych, samochody policyjne, awaryjne, spycharki śniegu - to wczorajszy obraz ulicy wileńskiej. Fot. Jerzy Karpowicz

Ludzie przeklinali drogowców, a ci - pogodę

Wszyscy do łopat!

Za ostatnią dobę w niektórych miejscowościach Litwy warstwy śnieżne zwiększyły się o 15 cm. Drogi na wsiach są nieprzejezdne. Również mieszkańcy stolicy stanęli przed dylematem, jak dojechać w czas do pracy. Ich samochody zostały uwięzione w zaspach śniegu. Zmęczone dozorczynie metr po metrze usuwały śnieg z chodników.

Ruch w Wilnie od już trzech dni mocno szwankuje, ale to, co było wczoraj - to istna klęska. Na alei Laisves od godziny 7 do w pół do dziewiątej rano stał dosłownie kilometrowy sznur trolejbusów i autobusów. Droga była bardzo śliska. Podobnie działo się w każdej dzielnicy miasta. Ludzie przeklinali drogowców, którzy jak powiadano, znów przespali.

Soli już nie ma

Kierownik wydziału porządkowania miasta **Juozas Jakavonis** absolutnie nie chce się z tym zgodzić, gdyż na porządkowanie miasta od kilku dni rzucono cały sprzęt - 39 maszyn. W ciągu jednej nocy piaskarki wysypały 84 tony soli i 1000 ton piasku. Ale niestety - soli już nie ma. Piasku wystarcza, ale najpierw trzeba drogi oczyszczać - a zamieci nie widać końca. Drogowcy pracują okrągłą dobę, do akcji odśnieżania zmobilizowano całą załogę.

(Dokończenie na str. 3)

Wiceminister rezygnuje

Wiceminister komunikacji Darius Storpirsztis wczoraj złożył rezygnację na ręce premiera Gediminasa Vagnoriusa.

Dzień wcześniej premier poprosił komisję „Czyste ręce" o zbadanie „możliwych wykroczeń" wiceministra, polegających na wzbogacaniu się kosztem kontaktów służbowych.

Premier uwzględnił podanie. D. Storpirsztis postanowił podać się do dymisji nie czekając na wnioski komisji „Czyste ręce", które miały być przedstawione do 10 marca.

Jak podają media, prywatna spółka wiceministra D. Storpirsztisa „Dastra" od przedsiębiorstwa państwowego „Lietuvos geležinkeliai" w ciągu dwóch lat otrzymała zamówienia na sumę 1,6 mln litów.

UAB „Klion" Birbynių 4, Vilnius, tel.: 62 85 21, faks: 61 83 85

DĘBICA

BANK PEKAO S.A.
Grupa PEKAO S.A.
Przedstawicielstwo w Wilnie
Palangos 1/10 - 16, 2001 Wilno
Tel./fax 61-15-41, 22-38-44

4 770799 000005

Kalejdoskop aktualności

Premier zaprasza prezydenta na posiedzenie

Premier Gediminas Vagnorius zaprosił prezydenta Valdasa Adamkusa na posiedzenie rządu, mające się odbyć w następną środę. Zamierza się omówić na nim kwestię celowości sprzedaży energii elektrycznej dla Białorusi.

Ta sprawa zahacza o interesy strategiczne Litwy oraz stosunki międzypaństwowe sąsiednich państw. Dlatego też premier życzy, aby w rozstrzyganiu tej kwestii uczestniczył oraz własną opinię wyraził prezydent - główny strateg polityki zagranicznej.

Zaproszenie do Brukseli

Kierownictwo Sejmu w środę zaaprobowało podróż 11 parlamentarzystów do Brukseli na początku marca. Sejmowa służba prasowa poinformowała, że udająca się w dniach 1-3 marca do Belgii delegacja utworzona została na zaproszenie komisarza Komisji Europejskiej ds. wymiany poglądów na temat głównych kwestii integracji Litwy z Unią Europejską. Do Brukseli zaproszeni zostali wiceprzewodniczący Sejmu oraz kierownicy frakcji politycznych.

Program wizyty przewiduje zwiedzanie belgijskiej elektrowni atomowej, spotkania z przewodniczącym Parlamentu Europejskiego, komisarzami Komisji Europejskiej, odpowiedzialnymi za ochronę środowiska oraz bezpieczeństwo siłowni jądrowej i energetykę.

Eksport ropy

Eksport ropy naftowej za pośrednictwem terminalu w Butinge zamierza się rozpocząć w kwietniu.

Po powrocie z Moskwy oświadczył o tym dyrektor generalny spółki „Mażeikiu nafta" Gediminas Kiesus.

Powiedział on, że realnie rosyjskie spółki naftowe będą mogły eksportować ropę dopiero od drugiego kwartału, gdyż potoki eksportu pierwszego kwartału są już podzielone i nie da się nic zmienić.

„Zaproponowaliśmy cenniki usług terminalu, które zostaną porównane z cenami innych terminali. Liczne rosyjskie spółki chcą rozpocząć eksport poprzez Butinge.

Sygnatariusz procesuje się nadal

Wileński Sąd Okręgowy w czwartek odłożył rozpatrzenie skargi apelacyjnej sygnatariusza Aktu 11 Marca Rimantasa Astrauskasa, skazanego na karę więzienia.

R. Astrauskas przed sądem okręgowym zaskarżył wyrok sądu niższej instancji, na mocy którego nie zapłaconą grzywnę 20 tys. litów zastąpiono trzema miesiącami pozbawienia wolności.

Za obrazę sześciu sędziów Sądu Najwyższego oraz czterech wyższych instancji sygnatariuszowi Aktu Niepodległości grzywnę wymierzono trzy lata temu, ale dotychczas nie została zapłacona.

R. Astrauskas publicznie oświadczył, że sędziowie są nieuczciwi i sfałszowali protokoły posiedzeń.

Do Portugalii - bez wiz

Od przyszłego tygodnia obywatele Litwy bez wiz będą się udawali do jeszcze jednego państwa grupy Schengen - Portugalii. Potwierdzono to wczoraj, gdy dyplomaci litewscy i portugalscy wymienili odpowiednie noty.

Umowa litewsko-portugalska o podróżach bezwizowych podpisana została 11 lutego podczas wizyty w Lizbonie ministra spraw zagranicznych Algirdasa Saudargasa, ale dokument ten nabiera mocy dopiero po wymianie not.

Promocja pielęgniarek

Wileńską pomaturalną szkołę medyczną opuszcza pierwsza na Litwie promocja pielęgniarek praktyki ogólnej. Eksperymentalny program studiów pielęgniarskich ukończyły 22 absolwentki. W uczelni zgłębiały one teorię pielęgniarstwa, a praktykę odbywały w szpitalach. Gotowe są one do opieki nad chorym poczynając od rozmowy z nim i kończąc na przygotowaniu do operacji. Pielęgniarki praktyki ogólnej zostaną zatrudnione w przychodniach, szpitalach oraz prywatnie.

Tańsze rozwiązanie

W estońskim mieście Tartu otwarto w czwartek wspólną bałtycką uczelnię wojskową - Baltic Defence College, która ma kształcić litewskich, łotewskich i estońskich oficerów, także dla potrzeb NATO.

W ceremonii otwarcia uczestniczył polski wiceminister obrony narodowej Robert Lipka, ministrowie obrony i szefowie sztabów krajów bałtyckich i północnych, rektorzy akademii wojskowych.

Szpitale - bez światła

Wczoraj na 7,5 minut w całym Miasteczku Szpitalnym w Santoryszkach przepadła elektryczność. W niektórych salach operacyjnych chorzy znajdowali się na stole operacyjnym. O przyczynach takiej niebezpiecznej awarii - w jutrzejszym numerze.

(ELTA, BNS, PAP)

Egzamin dla prezydentów

(Dokończenie ze str. 1)

„Tam wielki hałas został podniesiony z powodu 30 osób odmiennej narodowości, tutaj reforma dotyczy ponad 60 tysięcy osób narodowości polskiej" - powiedział Sienkiewicz.

Czy prezydent Kwaśniewski potrafi osiągnąć porozumienie z rządem polskim i jak się zachowa prezydent Adamkus? Temat egzaminu maturalnego z języka polskiego jest pikantny, zdaniem posła, również z tego względu, że sam pomysł wyszedł od pani minister oświaty, która ma w swoim życiorysie długi pobyt w Stanach Zjednoczonych, kraju, gdzie demokracja ma głębokie korzenie.

Wracając do kwestii podziału administracyjnego Litwy, Sienkiewicz powiedział, że jest już opracowany trzeci wariant tego podziału, w myśl którego rejon wileński na razie, przed kolejnymi wyborami samorządowymi, ma być nie dzielony. Powstanie tylko jeden samorząd - niemenczyński. Co prawda, obok innych dużych miast Litwy ma być również po jednym samorządzie.

Warunkiem utworzenia nowego samorządu w Niemenczynie jest stanowisko mieszkańców. Rząd postanowił, że zostaną przeprowadzone badania socjologiczne. Poseł uważa w tym kontekście, że nie ma odnośnej ustawy o plebiscytach, czyli o referendach lokalnych. „Nasze władze, bojąc się przekazania zbyt wielkiej możliwości decydowania obywatelom, takiej ustawy nie przyjęły „- powiedział Jan Sienkiewicz, zaznaczając przy tym, że AWPL niejednokrotnie wskazywała na niezbędność przyjęcia takiego dokumentu. Zareplikował rządowi, że zarówno w samym rejonie wileńskim, jak i w Niemenczynie taki sondaż opinii publicznej już się odbył. Absolutna większość ludzi uprawnionych do głosowania wypowiedziała się przeciwko jakiemukolwiek dzieleniu rejonu. Poseł przewiduje, że jeśli badania zostaną przeprowadzone przez rząd, to liczba podpisów zbiegnie się dokładnie z liczbą obywateli narodowości litewskiej zamieszkałych w Niemenczynie i okolicznych miejscowościach. Będzie to dowodem na to, że nie mamy tu do czynienia z reformą administracyjną, lecz z kolejną akcją polityczną narodowościowo-państwową. (Oficjalne stanowisko AWPL w tej sprawie publikujemy poniżej).

Jan Sienkiewicz przypomniał również o tym, że we wtorek Sąd Okręgowy odrzucił skargę apelacyjną samorządu rejonu wileńskiego w sprawie obocznego używania języka polskiego w miejscach zwartego zamieszkania przez Polaków. Poseł nie wykluczył tego, że samorząd zwróci się do wyższych instancji i w razie potrzeby - do międzynarodowych. Będzie możliwość przekonania się, jak normy europejskie traktują same instytucje europejskie.

Krystyna Adamowicz

Stanowisko Akcji Wyborczej Polaków na Litwie w sprawie Programu drugiego etapu reformy terytorialno-administracyjnej RL - tworzenia nowych samorządów

Po dogłębnym przestudiowaniu programu drugiego etapu reformy terytorialno-administracyjnej RL - tworzenia nowych samorządów,

dokonawszy porównania założeń wspomnianego programu z praktyką innych państw europejskich,

przeprowadziwszy sondaż wśród mieszkańców rejonu wileńskiego,

AWPL stwierdza:

1. Ani wewnątrz, ani na zewnątrz Państwa Litewskiego nie istnieją czynniki warunkujące konieczność wprowadzenia rzeczonej reformy.

2. Żaden z dotychczas przedłożonych programów reformy nie proponuje dostatecznego uzasadnienia ekonomicznego i socjalnego reformy.

3. Wprowadzając reformę terytorialno-administracyjną na Wileńszczyźnie konieczne jest uwzględnienie składu narodowościowego ludności.

4. W rejonie wileńskim już się odbył sondaż opinii publicznej, **w którym absolutna większość mieszkańców opowiedziała się przeciwko jakiemukolwiek dzieleniu rejonu.**

5. Swoje zdanie wypowiedzieli już także mieszkańcy Niemenczyna i okolic, nie ma więc potrzeby urządzania tam dodatkowych badań.

AWPL uważa, że jest celowe i wskazane powrócić do uchwały Rady Najwyższej RL z 29 stycznia 1991 r. w sprawie tworzenia powiatu wileńskiego z rejonów wileńskiego i solecznickiego oraz przyległych miejscowości sąsiednich rejonów.

Jan Sienkiewicz,
prezes Rady AWPL

Przedsiębiorcy polscy i litewscy spotkali się po raz trzeci

Skuteczne i potrzebne

Chociaż pogoda nie dopisała i były trudności z dotarciem do miejsca już regularnych spotkań biznesmenów polskich i litewskich - hotelu „Lietuva", przybyli na nie przedstawiciele 20 firm z Polski i 25 z Litwy. Tym razem byli to biznesmeni pracujący w branży budowlanej i wykończenia wnętrz. Trzeba zaznaczyć, że jedynie w roku bieżącym odbyły się już dwa spotkania, organizowane ze strony polskiej przez Agencję Eurorozwoju „Wschód - Zachód", a z litewskiej - przez firmę „Bilitpolis"- z branży motoryzacyjnej i meblowej.

Podczas spotkania biznesmenów zaprezentowano każdą z firm. Wyłuszczono niektóre aspekty prawne istotne dla gości z Polski, dotyczące między innymi cła, problemów certyfikacji artykułów polskich sprzedawanych na rynku litewskim. Mówiono o specyfice branży budowlanej na Litwie. Zaprezentowały to osoby najbardziej kompetentne: Romualdas Rauckis, wicedyrektor Departamentu Eksportu i Importu Ministerstwa Gospodarki Republiki Litewskiej, Robertas Encius, dyrektor Centrum Certyfikacji Materiałów Budowlanych i Stasys Jonas Jakimavičius, wiceprezydent i dyrektor generalny Litewskiego Stowarzyszenia Budownictwa. Przybyli również Jolanta Rydzewska, radca handlowy Ambasady Polskiej w Wilnie, Kazimierz Kondracki, attache handlowy Ambasady Polskiej w Wilnie i Ryszard Maciejkianiec, prezes ZPLu.

Na spotkaniu wymieniano nie tylko wizytówki, ale też wzory swojej produkcji.

Na części mniej oficjalnej, ale na pewno nie mniej efektywnej, przy lampce szampana biznesmeni bezpośrednio mogli nawiązać kontakty dotyczące bliższej współpracy. Bariera językowa jako taka nie istniała - przedstawiciele ze strony litewskiej znają, a przynajmniej rozumieją po polsku, zresztą na takich spotkaniach tłumaczy nie brakuje.

Piotr Śnieciński, prezes Zarządu Agencji Eurorozwoju „Wschód - Zachód" powiedział „Kurierowi", że minione spotkania organizowane przez Agencję pięknie zaowocowały kontraktami, umowami o rozmaitym charakterze. A więc spotkania są skuteczne i potrzebne. W planach jest organizowanie raz w miesiącu co najmniej dwóch prezentacji. W przyszłym miesiącu będzie ona dotyczyła branży technologii artykułów spożywczych i opakowań, a nieco później - ponownie branży meblowej. Zaznaczył również, że Agencja Eurorozwoju jest szczególnie zainteresowana sferą meblową, ponieważ prowadzi ona w Wilnie stałą wystawę promocyjną „Salon Polskich Mebli".

Wygląda na to, że wszyscy byli zadowoleni. Pozostaje jedynie życzyć dużo owocnych kontraktów i umów.

Agnieszka Skinder
Fot. **Jerzy Karpowicz**

Wszyscy do łopat!

(Dokończenie ze str. 1)

Kierownik wydziału Centrum Hyrometeorologii **Vida Raliene** pocieszyła, że zamieć jutro się skończy. Spodziewana jest odwilż, chociaż na prawdziwe ocieplenie powinniśmy zaczekać do początku marca, temperatura w pierwszych dniach ma być dodatnia, średnio 5 stopni ciepła.

- Nie uważamy, że obecne zamiecie są klęską, ale, oczywiście, tak długotrwałe opady śniegu nie są zwyczajne. Śnieży u nas codziennie od 16 lutego, z przerwą na półtorej doby - 19 lutego. Wraz z nadejściem cyklonu z 23 na 24 lutego zaczęła się prawdziwa śnieżyca. Przedwczorajszej nocy pokrywa śnieżna zwiększyła się o 6 centymetrów, a już wczorajszej - o dodatkowe 10 i wynosiła wczoraj rano - 42 centymetry grubości. Za jedną noc wypadło 8 mm opadów, co jest już niebezpieczne.

Przypominamy, że bieżąca zima dała się podobnie we znaki 12 grudnia, wtedy za noc pokrywa śnieżna zwiększyła się o 10 centymetrów, a za dzień o dodatkowe siedem.

Takiej śnieżycy nie pamiętają

Najlepiej wczoraj chyba się wywiązało Lotnisko Wileńskie, gdyż nie zważając na taki atak śnieżycy - ruch samolotów nie został absolutnie naruszony. Drogowcy na taki argument odparli: bo oni mają potężny, bardzo efektywny sprzęt.

Kierownik centrum kontroli lotów Lotniska Wileńskiego **Povilas Butkus,** owszem, się zgadza, że posiadają odpowiedni sprzęt, ale to, że praca lotniska nie uległa zakłóceniu - uważa za największą zasługę ludzi tu pracujących, którzy zmobilizowali wszystko do odśnieżania. Takiej śnieżycy nie pamiętają. Wczoraj rano lotnisko pokryte było ponad półmetrową śnieżną warstwą.

Apel zastępcy mera

Zastępca mera Juozas Imbrasas wczoraj zwrócił się do mieszkańców Wilna z następującym apelem: „Szalejąca zamieć zakłóciła komunikację, samochody utkwiły w podwórzach. Wileńskie służby porządkowania ulic jak mogą walczą z żywiołem. Do odśnieżania ulic wyrusza cały posiadany sprzęt, odwołano ludzi z urlopów. Ale tego nie dość. Tylko podstawowe ulice zdąża się całkowicie uprzątnąć. Przede wszystkim śnieg wywozi się z ulic Wileńskiej, Wielkiej, z alei Giedymina i Placu Ratuszowego. Dlatego też wiele ulic, zwłaszcza podwórzy, jest zawianych śniegiem, zakłócona została komunikacja miejska.

Dlatego apeluję do wszystkich mieszkańców miasta, aby na własnych podwórzach popracowali z łopatami. Kierowcy proszeni są, aby nie parkować samochodów na poboczach ulic, gdyż bardzo to utrudnia odśnieżanie. Proszę też wszystkich o większą cierpliwość i tolerancję.

Starostwa, inne służby, odpowiedzialne za porządek w mieście, muszą koordynować parkowanie samochodów na podwórzach i ulicach, ze wszech miar pomagać mieszkańcom, a jednocześnie zapraszać ich do pomocy".

Helena Gładkowska

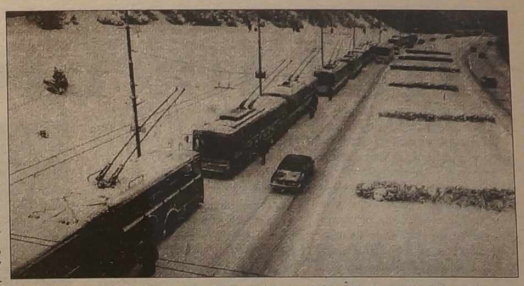

Trolejbusy na al. Laisves stanęły na dobrą godzinę. Do pracy ludzie szli często pieszo, podobnie jak też uczniowie do szkół. Fot. **Jerzy Karpowicz**

Arcybiskup zadowolony

Wczoraj abp. Audrys Juozas Baczkis wizytował parafię niemenczyńską. O godz. 9.00 odbyła się Msza św. w kościele pod wezwaniem Michała Archanioła. Po mszy arcybiskup oraz administrator parafii Eigantas Rudokas odwiedzili starostwo m. Niemenczyn. Jak poinformował Mieczysław Borusewicz, starosta miasta, arcybiskup ciekawił się życiem i problemami mieszkańców. Wyraził zadowolenie ze współpracy władz miejskich i kościoła.

Borusewicz na ręce arcybiskupa i administratora złożył podziękowanie za jakościowe wyremontowanie świątyni.

Inf. wł.

Z Solecznik

Cudzoziemców leczą za darmo

Antoni Kodys, 65-letni obywatel Białorusi pewnego jesiennego dnia ubiegłego roku handlował na rynku w Solecznikach. Nagle poczuł się źle, stracił przytomność. Odwieziono go do szpitala solecznickiego, gdzie lekarze ustalili diagnozę - wylew krwi do mózgu. Antoni leczył się w szpitalu przez 9 dni i wyjechał za granicę zupełnie zdrowy. Za leczenie nie płacił. Jak wyjaśnił dyrektor solecznickiego szpitala Valentinas Jodis, istnieje umowa z sąsiednimi państwami Białorusią, Polską, Łotwą w sprawie tego, że w razie potrzeby będzie udzielana pilna pomoc obywatelom innego państwa, a opłacać to będzie kasa szpitala.

W ubiegłym roku, jak powiedział dyrektor, do naszego szpitala trafiło 6 obywateli Białorusi. Annę Żuj i jeszcze kilku Białorusinów przywieziono do szpitala z autobusów, którymi oni jechali ze stolicy Litwy na Białoruś. Wszystkich ich leczono do tego momentu, kiedy mogli samodzielnie wyjechać do domu. W tym roku takich wypadków jeszcze nie było, lecz dyrektor zapewnił, że cudzoziemcom nadal będzie bezpłatnie udzielana niezbędna pomoc medyczna.

Piotr Ryngiewicz

Przyczyna - nie dokręcony nielegalny „kranik"

W rejonie janiskim w pobliżu wsi Bariunai zauważono nielegalne przyłączenie się do ropociągu Birże-Możejki. Z nielegalnego kranika czerpano nie przerobioną ropę.

Naczelnik agencji ochrony środowiska rejonu janiskiego Romas Batramaitis poinformował agencję ELTA, że samowolę wykryli specjaliści ochrony przyrody, badający okoliczności wylewu ropy w okolicach Bariunai. „Zawór nie był zamknięty, toteż nafta trafiła do środowiska" - powiedział R. Batramaitis.

Poinformowana o incydencie policja zabrała się do badania sprawy.

Wylew ropy zauważono w środę około południa. Obecnie trwa jej usuwanie. Według wstępnych danych wylało się około 50 ton ropy naftowej. Nieznaczna jej część trafiła też do rzeczki Sidabry, przepływającej obok ropociągu.

Po wykryciu upływu ropy tymczasowo powstrzymano dostarczanie surowca dla przedsiębiorstwa „Mażeikiu nafta", ale wczoraj wczesnym rankiem wznowiono.

Wszyscy na „Kaziuka"

27 lutego, w sobotę, odbędzie się w Niemenczynie tradycyjny, jubileuszowy jarmark „Kaziuczek Niemenczyński" (centrum miasta, ul. Švenczionių).

W programie:

Występy zespołów folklorystycznych.

Swój program przedstawi zespół estradowy „VIZA" z Podbrodzia.

Nie zabraknie wyrobów rzemieślniczych i gastronomicznych.

Początek kiermaszu o godz. 9.00.

Informacja - tel. 572542, 572543.

Starostwo miasta Niemenczyn

* * *

Wszyscy, wszyscy, dorośli i dzieci, z transportem i pieszo, pospieszcie się do Rudomina, gdzie 6 marca br. organizuje się tradycyjny **kiermasz „Kaziuka"**.

Was, kupujących i sprzedających, czekamy już od wczesnego rana. Obiecamy wspaniałą muzykę, piosenki, zabawy sportowe, różnorodne atrakcje i zabawy. Tu otrzymacie i skosztujecie słodycze i różnorodne przysmaki.

Początek o godz. 7.00.

* * *

Zapraszamy na tradycyjny Kiermasz Kaziukowy rejonu wileńskiego, który odbędzie się 7 marca br. w osiedlu Suderwa.

Uroczyste otwarcie kiermaszu o godz. 11.00.

Na wileńskim „Kaziuku" można kupić wszystko: palmy dwumetrowe i beczki dębowe, łyżki, magle drewniane i serca lukrowane, a dla małego smyka na biegunach konika.

Wystąpią również zespoły ludowe, dziecięce oraz kapele.

Uwaga, przedsiębiorcy! Szansa dla Was!

Jeżeli chcecie mieć własne stoisko na Kiermaszu Kaziukowym - telefonujcie od zaraz do gminy Suderwa pod nr tel. 590220, 590246.

Samorząd rejonu wileńskiego

* * *

28 lutego (niedziela) o godz. 15.00 do wielkiej sali Domu Nauczyciela (ul. Wileńska 39) na **„Kaziuka Wileńskiego"** zaprasza Centrum Kultury Polskiej na Litwie im. St. Moniuszki.

Imprezę urozmaicą wyroby ludowe, palmy, loteria, stoiska z książkami i czasopismami. Wystąpią renomowane zespoły oraz soliści - Luba Nazarenko, Saszenkówny, Kapela Wileńska oraz kapela Kaziuka Wileńskiego.

Wszystkim, wszystkim, wszystkim

Zapraszamy na Kaziuka, który odbędzie się w dniach 5, 6, 7 marca na stadionie „Lokomotyvas" (Liepkalnio 5a)

Kaziuki z całej Litwy. Zjadą się garncarze, palmiarze, snycerze. Dzieci będą bawić atrakcje i karuzele, kobiety będą mogły nabyć różne artykuły gospodarstwa domowego. Kiedy one będą wybierać towary, mężczyźni będą mogli skosztować firmowego piwa, obwarzanków.

Wszystkiego nie wymienisz - przyjdziesz, a zobaczysz sam!

CZEKAMY!

Organizatorzy: starostwa Rasu i Naujininkai, klub sportowy „Lokomotyvas",

Tel. 26 23 47, 26 24 62.

Kronika policyjna

Jak podaje dział Sztabu Informacji MSW RL, 24 lutego br. w kraju zanotowano 142 przestępstwa, w tym: 5 obrażeń ciała, 20 chuligańskich ekscesów, 7 rabunków, 3 oszustwa, 107 kradzieży. Skradziono 7 samochodów, znaleziono - 2.

Zanotowano 10 wypadków drogowych i 4 pożary. Znaleziono zwłoki 2 osób. Zatrzymano 26 podejrzanych o popełnienie przestępstw.

Zabójstwo

25 lutego o godz. 6 min. 50 w domu na ul. Vytautasa w Starych Oranach znaleziono zwłoki emerytki Ony Dukštiene ze śladami przemocy.

Rabunki

24 lutego około godz. 2 w pobliżu sklepu „Medija" na ul. Kalwaryjskiej w Wilnie 2 młodzi ludzie pobili V. K. (ur. 1980 r.) i R. V. (ur. 1976 r.). Napastnicy odebrali pierwszej ofierze kurtkę i rękawice, drugiej - telefon komórkowy i pistolet gazowy.

***

24 lutego o godz. 17 min. 30 do sklepu „3 X Vel" w Muśnikach (rej.szyrwincki) weszli 2 młodzi ludzie, uderzyli sprzedawczynię L. J. (ur. 1969 r.) kijem po głowie i zabrali z kasy 1.024 lity. Poszkodowana leczy się w domu.

Kradzieże

24 lutego w nocy z gabinetu w Ministerstwie Oświaty i Nauki RL na ul. Volano w Wilnie skradziono 3 komputery „IBM" z monitorami i 3 drukarki. Straty się ustala.

Wypadek drogowy

24 lutego około godz. 11 na 45 km szosy Poniewież-Ryga (rej. poswolski) samochód ford windstar, prowadzony przez R. Borovskisa wyprzedzał jadącego w tym samym kierunku renaulta 310, prowadzonego przez ob. Łotwy S. Rimšę. Gdy samochody się równały, kierowca forda zauważył jadącego naprzeciw opla asconę (kierowca A. Juzenas). Borovskis chcąc przepuścić opla zjechał na pobocze, jednak kierowca opla nie zrozumiał tego manewru, zaczął hamować i w poślizgu zderzył się z ciężarówką. Podczas wypadku zginęła pasażerka opla K. Juzenienie oraz ranny został jego kierowca, który trafił do szpitala.

Zamarzli...

24 lutego o godz. 12 min. 35 koło domu w Šeduikiškiai (rej. rokiski) znaleziono zwłoki zamarzniętych Emilii (ur. 1918 r.) i Jonasa (ur. 1911 r.) Strumskasów.

Przygotowała

Irena Bakunowicz

Internat w Nowej Wilejce jest domem dla 227 dzieci

Nikt na nich nie czeka

(Dokończenie ze str. 1)

Mieszkańcy internatu są różnych narodowości. Jednak przed 3 laty kierownictwo placówki po dokonaniu analizy narodowości i socjalnego pochodzenia wychowanków stwierdziło, że dzieciom nie znającym języka litewskiego jest bardzo trudno integrować się ze społeczeństwem. Uwzględniając ten fakt, od 1996 roku 5 przedmiotów wykłada się w języku państwowym. W ubiegłym roku na posiedzeniu grona pedagogicznego postanowiono utworzyć pierwszą klasę z litewskim językiem nauczania.

Większość abiturientów dostaje się na studia do takich uczelni, jak Wileńska Pomaturalna Szkoła Handlowa, Wileńska Pomaturalna Szkoła Budowlanych. W 1997 roku jeden chłopak dostał się na historię na Uniwersytet Pedagogiczny. Dwie wychowanki internatu studiują w Polsce w kolegiach.

„Gdy nasze dzieci składają dokumenty na jakąkolwiek uczelnię, obowiązkowo w tym pośredniczymy. Piszemy podania w sprawie podwyższenia stypendium, załatwiamy inne niezbędne sprawy" - mówi Zigmas Trinkauskas, zastępca dyrektora do spraw nauki.

200 000 tys. pomocy

W 1993 roku internat nawiązał przyjacielskie stosunki z Polską. Właśnie wtedy 38 wychowanków pojechało na święta Bożonarodzeniowe i na lato do Polski i odtąd ta-

Andriej uwielbia bawić się klockami lego i karmić rybki.

kie wyjazdy stały się coroczną tradycją. Dla dzieci wyjazd do polskiej „rodziny" jest spełnieniem największych marzeń.

„Bardzo dużo zawdzięczamy temu krajowi" - mówi pani Marija Milkeviczienė, dyrektor internatu.

Pani Marija opowiada, że dawniej internat był w tragicznym stanie, dzieci nie miały gdzie mieszkać, spały w klasach. I wtedy, jak w dobrym filmie, przyjechali goście z Polski i pomogli. Prawdziwą dobrodziejką jest Sylwia Karłowska ,wiceprezes towarzystwa polsko-litewskiego. To właśnie dzięki pani Karłowskiej, dzieci corocznie na święta jadą do swoich „rodzin" w Polsce.

„Pani Sylwia widziała nasze potrzeby i z pomocą polskich firm oraz organizacji przekazała naszej szkole dużo darów. Gdańska Fabryka Mebli przysłała nam 86 szafek. Otrzymaliśmy też, z jej pomocą, ubrania. Gdy zamknięto hotel „ Orbis", nam przesłano talerze, pościel, zasłony na okna" - mówi pani dyrektor.

Internat otrzymuje także pomoc z Niemiec. Placówka ma dobrze urządzoną szwalnię z 10 maszynami do szycia. Dziewczynki mogą tu zdobyć fach, który im się w życiu naprawdę przyda.

W ciągu ostatnich 3 lat placówkę wspierają takie firmy litewskie, jak „ Dvarczioniu keramika", „Arma", „Jan&Co", „Pasidarýk pats", „Baltijos pieno prekyba", „Agrolitas Imex". Jednym z największych sponsorów jest fundacja „Status vaikams".

Warunki przybliżone do rodzinnych

Dzięki tym sponsorom sytuacja internatu znacznie się poprawiła, powstały nowocześnie urządzone gabinety : języka angielskiego, polskiego (jęz. polski jest przedmiotem fakultatywnym), litewskiego, chemii i biologii, prac. Internat posiada przepiękną kapliczkę prawosławną. Odremontowano również jadalnię i aulę. Starsze dzieci pomagały w remoncie auli, młodsze zaś narysowały obrazki. W 1998 roku pomoc sponsorów wyniosła ponad 200 000 litów.

Gruntownego remontu wymagają węzeł cieplny i pralnia. Urządzenia w pralni pochodzą z 1962 roku. Węzeł cieplny, natomiast, jest opalany węglem. Kotły są w opłakanym stanie.

Internat zatrudnia ogółem około 100 pracowników, w tym 56 pedagogów. „ Staramy się, aby naszym dzieciom niczego nie brakowało. Chcemy tu stworzyć warunki maksymalnie przybliżone do rodzinnych, aby internat stał się dla nich schludnym, przytulnym domem, którego nigdy nie miały" - oznajmiła pani Milkeviczienė.

Odpowiedziały, że mają makaron

Najczęstszą przyczyną, z powodu której dziecko trafia do internatu, jest pozbawienie jego rodziców praw opieki nad nim, częste są też przypadki, gdy rodzice umierają na jakąś chorobę lub giną w różnych wypadkach. Ostatnio, najczęstszą przyczyną zgonów jest alkohol, narkotyki lub wycieńczenie organizmu.

Przed dwoma tygodniami do

Waluś (w centrum) bardzo chciałby mieć mamusię i tatusia.

internatu trafiło rodzeństwo, brat i siostra. Chłopiec chodzi do 4 klasy, dziewczynka - do 5. Ojciec dzieci umarł na zapalenie płuc, mama odeszła na zawsze przed dwoma laty. Mają tylko babcię gdzieś w rejonie solecznickim.

„Dzieci strasznie płakały, nie chciały tu zostać, chciały iść do domu. Zapytaliśmy je, czy mają w domu coś do jedzenia. Odpowiedziały, że mają makaron. Ludzie opowiadali, że dom, w którym mieszkało rodzeństwo, jest w strasznym stanie. Drzwi można zamknąć tylko od zewnątrz, na haczyk. Teraz dzieci są u nas i widzę, że już się przyzwyczaiły"- mówi pani Leonarda.

Smutne historie mieszkaniowe

W internacie są dzieci, które mają mieszkania „po rodzicach". Czasem takie mieszkanie jest zadłużone i idzie pod zastaw, wtedy dziecko jest wpisywane na listę osób czekających na pokój w bursie. Czasem pani Leonardzie udaje się „wywalczyć" takie mieszkanie dla dziecka.

„Matka jednego naszego wychowanka umarła i zostawiła mu mieszkanie. Teraz to mieszkanie jest wynajęte, pieniądze odkłada się na konto dziecka. Gdy chłopak skończy 18 lat, zamieszka tam. Załatwiliśmy to u notariusza" - z dumą opowiada pani Leonarda.

Częściej zdarzają się jednak smutne historie mieszkaniowe. Matka pewnej wychowanki przed śmiercią sprzedała dobre mieszkanie w Karolinkach i kupiła nie nadające się do zamieszkania poddasze. Dziecko więc nie będzie miało gdzie mieszkać, gdy opuści internat. Teraz dziewczynka jest na liście osób czekających na pokój w bursie.

„Po wyjściu od nas dzieci często przychodzą tu i skarżą się, że muszą spłacać długi rodziców. Wstawiamy się więc za nie i czasami te długi są likwidowane"- mówi pani Misiewicz.

Wzbudzić zaufanie do ludzi

Pani Leonarda uważa, że najtrudniejszą pracą jest uświadamianie dziecka, iż ono musi się uczyć dla własnego dobra.

„Trzeba zmusić dziecko do systematycznego uczenia się, do pełnienia swoich obowiązków. Dziecko zaś jest przyzwyczajone robić to, co chce, ponieważ rodzice albo byli chorzy, albo po prostu nie byli w stanie dbać o nie. Bardzo trudno jest wykorzenić niektóre przyzwyczajenia dziecka, wzbudzić w nim zaufanie do ludzi. Mija dłuższy lub krótszy okres czasu i dziecko zmienia się nie do poznania, a potem nadchodzi taki dzień i ono musi iść w świat, gdzie nikt na nie nie czeka" - tuląc malucha rozważa pani Leonarda.

Po 9 klasach wychodzą te dzieci, które nie mogą lub nie chcą się uczyć. Internat załatwia im pokój w bursie i już same muszą zapracować na życie. Ci, którzy wychodzą po ukończeniu szkoły średniej, najczęściej dostają się na studia do szkół wyższych, chłopcy idą do wojska. Zarówno ci, którzy wychodzą po 9 klasie, jak też ci, którzy wychodzą po 12, stykają się z problemem bezrobocia. Czasem zagubiony i rozczarowany nastolatek, nie mogąc znaleźć swego miejsca w życiu, trafia do więzienia.

Nawet piesek za nim tęskni

Latem prawie wszystkie dzieci jadą do „swoich rodzin" do Polski. Sasza, Janek i Witek ubiegłego lata w czasie pobytu w Polsce zbudowali taki duży domek z drewna, że aż „tata" mógł wejść do środka.

Pani Leonarda opowiada, że dzieci z Polski wracają zmienione, delikatne, „podobne do dzieci z rodzin".

„Poznają tam życie w rodzinie. Niektóre przecież nawet nie wiedzą, że coś takiego istnieje na świecie. Wracają tu i cierpliwie czekają na dzień, kiedy znowu zobaczą swoich „mamę" i „tatę" - mówi pani Leonarda.

Dzieci piszą listy do „swoich rodzin" w Polsce. Niedawno do jednego chłopca przyszedł list z Polski, gdzie „ tata" pisze, że nawet piesek za nim tęskni tak, że kładzie się na „jego" łóżeczku i skomli.

Pracownicy internatu żartują, że dzieci wracają z Polski obdarowane, „z torbami jak z Turcji".

Pani Zyta, wychowawczyni, wzruszona opowiada, iż tym dzieciom brakuje matki i ojca, ale mają tu dach nad głową, wyżywienie i opiekę. Nie muszą stać na ulicy z wyciągniętą dłonią, spać w piwnicach i wąchać klej.

Tylko że to wszystko jest czasowe, a co będzie potem, gdy po ukończeniu szkoły dzieci będą musiały opuścić swój jedyny „dom" ?

Sabina Kozłowska
Fot. **Jerzy Karpowicz**

Maluchy samodzielnie zmieniają pościel.

Uwaga, czytelnicy!

Ogłaszamy akcję dobroczynną na rzecz szkoły - internatu w Nowej Wilejce. Prosimy o przyniesienie do redakcji „ Kuriera" zabawek, książek dziecięcych, kaset wideo, ubrań i innych rzeczy potrzebnych dzieciom.

Javier Solana wzywa Serbów, by nie „niszczyli pokoju"

Belgrad nie rezygnuje

Sekretarz generalny NATO Javier Solana ostrzegł w czwartek władze jugosłowiańskie, by nie podejmowały ofensywy wojskowej w Kosowie, gdyż taka akcja mogłaby „zniszczyć pokój".

„W najbliższych tygodniach powinno się umacniać pokój, a nie korzystać z okazji i dokonywać jakichkolwiek zmian w sytuacji" - powiedział Reutersowi przebywający w Walencji Solana. Sekretarz generalny NATO uczestniczy w konferencji międzynarodowej w tym hiszpańskim mieście.

Wyższy przedstawiciel NATO w Hadze powiedział w środę, że władze jugosłowiańskie być może przygotowywują teraz ostateczną rozprawę zbrojną z partyzantami albańskimi, zanim 15 marca upłynie ostateczny termin wznowienia negocjacji pokojowych w sprawie Kosowa.

Sekretarz stanu USA Madeleine Albright oświadczyła w środę na forum komisji spraw zagranicznych Senatu, że ruchy oddziałów jugosłowiańskich świadczą, iż Belgrad nie zrezygnował z pomysłu ofensywy.

„Chciałbym zdecydowanie podkreślić, że jeśli Serbowie wykorzystają do prób niszczenia pokoju sytuację, jaką im zapewniliśmy, to nie będziemy tego tolerować" - powiedział Solana.

W Grecji w Salonikach stacjonuje francuska jednostka pancerna gotowa w każdej chwili do interwencji zbrojnej w Kosowie gdyby Belgrad nie zrezygnował z pomysłu ofensywy. Fot. **EPA-ELTA**

Proces zabójców obserwatorów ONZ

W stolicy Tadżykistanu w czwartek rozpoczął się niejawny proces zabójców czterech pracowników misji obserwatorów wojskowych ONZ w Tadżykistanie (UNMOT). Zginął wówczas m.in. Polak, podpułkownik Ryszard Szewczyk.

Czterech pracowników ONZ zamordowano 20 lipca wieczorem na drodze między miejscowościami Tawildara i Labidżar, ok. 200 km od stolicy republiki, Duszanbe.

Obok Polaka zabici zostali: inny obserwator wojskowy misji major Adolfo Siarpegu z Urugwaju, konsultant polityczny Akino Otaka z Japonii i tadżycki tłumacz Dżurdżhon Machramow. Ich ciała znaleziono następnego dnia po zabójstwie. Początkowo przypuszczano, że zginęli w wypadku samochodowym. Dopiero potem ustalono, że zostali zastrzeleni.

Na ławie oskarżonych zasiedli w czwartek byli żołnierze opozycji islamskiej Mirzomuddin Zamijew, Jakub Darweszew oraz Sajrachmon Dowudow. Zgodnie z aktem oskarżenia, to właśnie oni „podstępnie zatrzymali samochód oznaczony symbolami ONZ-owskimi 20 lipca 1998 roku, wyprowadzili z niej obserwatorów ONZ, którzy następnie zostali rozstrzelani, a ich ciała zrzucono do górskiej rzeki".

Irak twierdzi, że USA przygotowują się do ataku lądowego

Przygotowują się do ofensywy

Szef dyplomacji irackiej uważa, że amerykańskie naloty na cele w Iraku są przygotowaniem do ofensywy lądowej.

Muhammad Said as-Sahaf postawił ten zarzut w opublikowanym w czwartek wywiadzie dla gazety „al-Hayat", którego udzielił w Ammanie na zakończenie podróży po kilku krajach arabskich. Minister nie rozwinął jednak tego tematu.

Amerykańskie i brytyjskie samoloty patrolują strefy zakazane dla lotnictwa irackiego na południu i północy Iraku. Strefy te, których Bagdad nie uznaje, USA, W. Brytania i Francja ustanowiły po wojnie nad Zatoką z 1991 r. Ostatnio niemal każdego dnia dochodzi tam do incydentów.

W środę Bagdad oskarżył Amerykanów, że ich samoloty zaatakowały cel cywilny na przedmieściach Bagdadu, poza granicą południowej strefy zakazu lotów. W Bagdadzie ogłoszono alarm przeciwlotniczy po raz pierwszy od operacji „Pustynny Lis" w grudniu zeszłego roku.

Rzecznik Pentagonu potwierdził, że lotnictwo USA przeprowadziło w środę atak w reakcji na działania irackiej obrony przeciwlotniczej. Przyznał, że cele znajdowały się w pobliżu stolicy Iraku (w odległości około 50 km na południe), ale podkreślił, że samego Bagdadu nie atakowano.

Ani w Waszyngtonie, ani w Londynie nie wspomina się o możliwości ofensywy lądowej przeciw Irakowi.

Milicja zatrzymała członków opozycyjnej CKW

Nie dali filmować

Białoruska milicja i OMON siłą przerwały w czwartek posiedzenie opozycyjnej Centralnej Komisji ds. Wyborów Prezydenta.

15 członków Komisji zebrało się w sali restauracji stołecznego Domu Oficera, gdzie zatwierdzało składy okręgowych i rejonowych komisji wyborczych na wyznaczone przez opozycyjny parlament XIII Kadencji na maj wybory białoruskiego szefa państwa.

Członków CKW zmuszono do opuszczenia sali, przeprowadzono do milicyjnego autobusu i odwieziono w nieznanym jak dotąd kierunku. Kierujący akcją pułkownik milicji stwierdził, że zatrzymani prowadzili nielegalne zebranie.

Wcześniej z sali siłą usunięto dziennikarzy, a operatorowi rosyjskiej telewizji ORT funkcjonariusze wyrwali kamerę nie dopuszczając do sfilmowania zajścia.

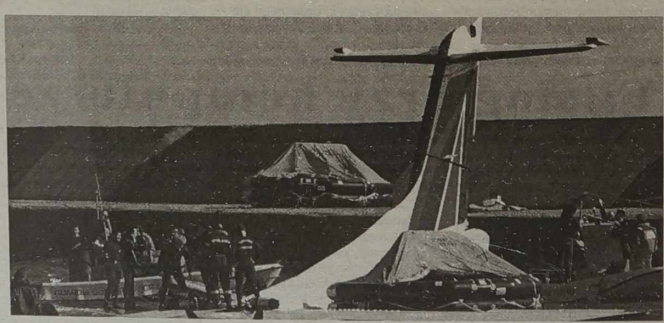

Samolot prywatnych włoskich linii lotniczych z 31 pasażerami spadł w czwartek do morza w pobliżu Genui - poinformowały służby kontroli lotów lotniska w tym włoskim mieście. Jest kilka ofiar śmiertelnych.

Do katastrofy doszło podczas lądowania. Turbośmigłowy samolot Dornier-328 linii Minerva, lecący z Cagliari na Sardynii, nie trafił na pas startowy i wpadł do morza koło lotniska. Akcję ratunkową prowadzili m.in. płetwonurkowie.

Nie wyklucza się, że zboczenie z kursu podczas podchodzenia do lądowania spowodował silny podmuch wiatru. Fot. **EPA-ELTA**

Zobaczyć, zwiedzić...

Teatr

Opera

Dziś o godz.18.00 „Carmen". Jutro o 17.00 „Traviata". W niedzielę dzieci obejrzeć mogą „Dziadka do orzechów"

Narodowy Dramatyczny

Dziś „Uśmiechnij się nam, Boże", jutro „Wiśniowy sad" (początek przedstawień -godzina 18.00). W niedzielę dzieci obejrzeć mogą „Cippolino" (godz.11), wieczorem „Gapa" (godz.18.00). W małej sali o tej samej porze - „Czas i pokój".

Młodzieżowy

Dziś „Harold i Mode" (godz.18.00). W niedzielę dzieci obejrzeć mogą „Peppi Pończoszarka", wieczorem „Memuary".

Lele

W sobotę „Przygody Buratina", w niedzielę „Podróż na koniec świata" (początek przedstawień godzina 12.00).

Rosyjski Dramatyczny

W sobotę dzieci obejrzeć mogą „Bajki Puszkina", w niedzielę „Kopciuszka" (początek godzina 12.00).

Teatr Dziwaków

W sobotę o godzinie 12.00 „Kot w butach", wieczorem „Mewa" (godz.19.00). W niedzielę dzieci obejrzeć mogą „Psoty na ulicy Baszmuku".

Wystawy

Centrum Sztuki Współczesnej (Vokiecziu 2)

„Mimika" - tak się nazywa pokaz prac słuchaczy Akademii Sztuk Pięknych.

Galeria „Arka" (Auszros Vartu 7)

Kilka pokazów malarskich - ekspozycja z pleneru w Nerindze oraz malarstwo słuchaczy Gimnazjum Sztuk Pięknych im. M.K.Cziurlionisa. Jednocześnie obejrzeć tu można rzeźby L.Virbickasa.

Galeria „Akademija" (Latako 2)

Ekspozycja grafiki.

Galeria Medali (Szv. Jono 11)

Metaloplastyka V.Karciauskasa, ceramika L. Szulgaite.

Ratusz (Didžioji 31)

Ekspozycja fotograficzna „Przeszłość Litwy, kultura, dzień współczesny". Jednocześnie eksponowane tu są akwarele A.Keturki.

Galeria „Kuparas" (Szv. Jono 3)

Rysunki D.Grigelyte oraz linoryty G.Mikuckisa.

Koncerty

Katedra

W niedzielę o godzinie 17.00 - godzina muzyki sakralnej.

Pałac Sportu

Dziś, jutro, pojutrze - zapraszani są miłośnicy tańców sportowych, odbywać się tu będą mistrzostwa w tańcach sportowych. **H.G.**

Gdzie się wyszaleć

Propozycje strony „Na luzie"

Piątek

„Muzikinis angaras"(ul.Jasinskio14) - wystąpi SKAMP z programem „Angata"

Nocny klub **„Elguva"**(ul.Šimulionio 1) - nowy program rozrywkowy „Tylko miłość...". Wystąpi Elada i „Sweet Dance". Uwaga! Macie szansę jeszcze raz obejrzeć tych wykonawców, zanim wyruszą oni na występy do „Viktoria Contynental"

Nocny klub **„Ultra"** (ul. Goštauto 8) - DISCO IS BACK!!! Wstęp dla dziewcząt 10 Lt., dla chłopców - 15 Lt.

„Geležinis vilkas"(ul. Lukiškiu 3) - nocny rajd samochodowy. Uczestnicy do wygrania pucharu „Mineraliniai vandenys" są rejestrowani do godz. 23.00. Uwaga! Tym, co sprezentują portret Lenina, do restauracji jest wstęp wolny.

Klub **„Indigo"**(ul. Traku 3) - dyskoteka „Najlepsze miejsce do zabawy". Wstęp 10 - 20 Lt.

Klub **„Karolina"** - SWEET DANCE.

Nocny klub **„Ministerija"**(Gedimino pr. 46) - rozpoczęcie weekendu z „Ministeriją".

Klub **„Viva"**(Žirmunu 139A) - Oficjalne otwarcie klubu. Interesujący program.

Piwnica flirtu **„Saloma"** (róg ulic Traku, Vokečiu i Vilniaus) - show teatr „Pop - off". Markiz de la Sad w podziemiach wileńskich.

Sobota

Klub **„Indigo"** (ul. Traku 3) - dyskoteka „Najlepsze miejsce do zabawy". Wejściówka 10 - 20 Lt.

Nocny klub **„Elguva"**(ul. Šimulionio 1) - Śpiewa gwiazda estrady Birute Dambrauskaite, tańczy „Egos", „Galina i Ričardas", „Antre". Zabawy, nagrody, niespodzianki.

„Geležinis vilkas"(ul. Lukiškiu 3) - Tym, co sprezentują portret Lenina, do restauracji są wpuszczani bezpłatnie.

Nocny klub **„Ultra"**(ul. Goštauto 8) - noc striptizu.

Nocny klub **„Ministerija"** (Gedimino pr. 46) - „Po prostu sobota". Wstęp dla dziewcząt 10, dla chłopców 15 Lt.

Klub **„Karolina"** - nie ukryta kamera klubu „Karolina".

Klub nocny **„Men's Factory"** - dyskoteka „HOUSE noc". Każdy bezpłatnie otrzyma STIMOROL. Wystąpi DJ RAIMIS, DJ VANGA. Studenci mają 30% zniżkę.

Niedziela

Klub nocny **„Elguva"**(ul. Šimulionio 1) - program erotyczny. Muzyka prawdziwego dźwięku.

Nocny klub **„Ministerija"**(Gedimino pr. 46) - „Pożegnajmy ten weekend wspólnie!". Wstęp dla wszystkich tylko 5 Lt.

„Muzikinis angaras" (ul. Jasinskio 14) - dyskoteka „Angarasu"

Klub **„Indigo"** (ul. Traku 3) - dyskoteka rosyjska. Wejściówka 10-20 Lt. Wstęp do baru „Angels" - 40 Lt.

Funkcjonariusze walczą z piractwem

Na wszystko przyjdzie czas

Uważa się, że na Litwie aż 90% muzycznych płyt kompaktowych to pirackie nagrania. Ostatnio jest głośno o różnorodnych akcjach antypirackich, dzieci „deptały" nieoryginalne płyty CD oraz kasety audio i wideo. Firmy wydawnicze, handlujące wyłącznie oryginalną produkcją, są oburzone na tych, co „odbierają im chleb", bo wiadomo, że przeciętny miłośnik dobrego dźwięku kupi tańszą płytę. Z nieoficjalnych danych wiadomo, że płytę kompaktową bez pudełka można nabyć za 3-5 Lt, w opakowaniu zaś 10-15 Lt. Natomiast w sklepach ceny płyt CD sięgają nawet 77 Lt.

Postanowiono jednak z tym „zrobić porządek" i we wtorek funkcjonariusze policji podatkowej na bazarze w Gariunai sprawdzali handlujących płytami kompaktowymi z nagraniami muzycznymi i programami komputerowymi.

Ośmiu handlarzom grozi kara od 1 tys. do 2 tys. Lt i konfiskata płyt. Na razie jednak specjaliści ze Stowarzyszenia Obrony Praw Autorskich „Ladga" mają zbadać te kompakty, których jeszcze nie otrzymali. Jak powiedział „Kurierowi" Valdas Kvederis, główny inspektor wydziału obrony praw własności intelektualnej policji podatkowej, wyniki ekspertyzy mogą być dopiero za miesiąc. Jeśli się sprawdzi, że są to falsyfikaty, zostaną spisane protokoły o naruszeniu prawa i sprawa zostanie skierowana do sądu. Jeśli zaś handlarze przedstawią dokumenty świadczące o legalnej produkcji płyt, których najprawdopodobniej nie mają, kompakty będą dla nich zwrócone.

Ostatnio są bardzo popularne tzw. „puste kompakty". Na nich można nagrać swoje ulubione melodie i będzie to nieco taniej. W sklepach, które handlują takimi płytami, można je nabyć za 5-10 Lt. Cena zależy od tego, z jakiej aparatury skorzysta się przy nagrywaniu. Oczywiście - im droższa, tym lepsza jakość. Zdaniem sprzedawcy sklepu muzycznego „Audis", takie nagrywanie w warunkach domowych nie jest zabronione. Jeśli natomiast ktoś z tego robi pieniądze - to już nic legalnego.

Kvederis doskonale zna sytuację „pustych kompaktów". Jeśli ktoś chce z kilku dysków (kupionych oczywiście legalnie) zrobić jeden zbiór muzyczny - wszystko prawnie, jeśli natomiast użytkownik zamawia u kogoś nagrania z nieoryginalnych kompaktów - to już piractwo.

Na razie wydział obrony praw własności intelektualnej nie dobrał się do tego rodzaju piractwa. Jak powiedział Kvederis, na całą Litwę pracuje ich tylko trójka. Ale zapewnił, że na wszystko przyjdzie czas.

Agnieszka Skinder

Nagrody Grammy rozdane

W nocy ze środy na czwartek w Los Angeles po raz 41. rozdano nagrody przemysłu muzycznego USA - Grammy Awards. Gwiazda hip-hopu 23-letnia Lauryn Hill otrzymała aż 5 nagród, w tym uznano ją za najlepszą nową artystkę. Nagrodzono ją też za album roku „Miseducation of Lauryn Hill". Hill miała 10 nominacji w 9 kategoriach. Nigdy jeszcze żadna piosenkarka nie zdobyła 5 Grammy Awards. Dotychczasowa rekordzistka Carole King uzyskała w 1971 roku 4 nagrody.

Twórcy ballady „My Heart Will Go On" z filmu „Titanic" James Horner i Will Jennings oraz jej wykonawczyni Celine Dion otrzymali łącznie 4 nagrody. Trzy Grammy zdobyła Madonna, w tym za najlepszy album muzyki pop „Ray of Light".

Nagrodę Grammy w kategorii współczesna muzyka klasyczna otrzymał Krzysztof Penderecki za drugi koncert skrzypcowy „Metamorfozy". **(PAP)**

W Londynie odbył się tydzień mody. Projektant Adrian Groves całuje „Narzeczoną w czarnym" podczas pokazu swojej kolekcji „Jesień - zima".

Lukas & Virgilijus Noreika wydali kolejny wspólny singel

Śpiewały stadiony

Lukas Paczkauskas, Arūnas Miknius (menedżer piosenkarza Lukasa), Virgilijus Noreika.

W hotelu „Centrum" odbyła się prezentacja nowego singla „Norai" w wykonaniu Lukasa Paczkauskasa i Virgilijusa Noreiki. Na kasecie i płycie kompaktowej znalazła się piosenka „Norai" i jej dwie wersje oraz Retromanija wydane przez firmę Eurostar.

Praca nad singlem trwała około dwóch miesięcy, w odróżnieniu od poprzedniej wspólnie wykonanej piosenki „Laikas", która powstała spontanicznie i była w pewnym sensie próbą.

Singel „Norai" to właściwie trzeci utwór. Przed nim planowano nagrać inną piosenkę, ale w wyniku pewnych nieporozumień z kompozytorem Martinasem Puchovicziusem projekt nie został zrealizowany. Możliwie, że kiedyś w przyszłości słuchacze usłyszą drugi utwór, który zdaniem Lukasa, jest zupełnie niepodobny do dwóch nagranych singlów.

Który z utworów bardziej się podoba samym wykonawcom? Lukasowi bliższe są „Norai", może dlatego, że temu utworowi poświęcił więcej czasu i sił. Virgilijus Noreika zauważył, że singel „Norai" jest treściowo bardziej zrozumiały, jednoznaczny, czego nie da się powiedzieć o singlu „Laikas", który zmusza do zastanowienia się nad sensem tekstu.

W każdym razie, oba utwory mają wiele wspólnego. Lukas zaznaczył, że chciałby aby piosenka „Norai" była kontynuacją singla „Laikas".

Virgilijus Noreika przyznał, że po nagraniu pierwszego singla stał się bardzo popularny wśród młodzieży, ale w żaden sposób nie spodziewał się, że całe stadiony będą śpiewać razem z nim. Oczywiście, znaleźli się również tacy, którzy negatywnie odnieśli się do tego projektu, ale maestro osobiście tego nie odczuł.

Jak powiedział Virgilijus Noreika, każdy okres posiada swoją muzykę, on to rozumie i dlatego żaden styl w muzyce go nie szokuje, nie wywołuje negatywnych emocji. Podobnie Lukas wyznał, że słucha dowolnej muzyki: od klasyki do współczesnej.

Duet nagrał już dwie piosenki. Całkiem możliwe, że dalsza współpraca, wyłącznie singlowa, może nie przynieść oczekiwanych rezultatów. Może warto byłoby więc nagrać całą kasetę? Wykonawcy zastanawiają się nad podobnym projektem. Dobrze rozumieją, że nie jest to takie łatwe, potrzebny jest materiał oraz czas. Na pytanie, czego najbardziej pragną w życiu, Virgilijus Noreika chciałby, żeby zdrowie mu dopisywało i głos nie zawodził, natomiast Lukas jest jezcze młody i ma dużo pragnień.

Nie zważając na różnice wieku, dobrze się rozumieją i, kto wie, może nagrają wspólnie jeszcze niejeden wspaniały utwór.

Bożena Markowicz

W niedzielę w LTV wystartował nowy program muzyczny

Muzycy za kratami

Chociaż audycje muzyczne mają teraz nie najlepsze czasy, zmian na kanałach telewizyjnych jest wystarczająco. Wkrótce popularna „Tangomanija" powinna odrodzić się na antenie TV3, a lukę w muzyce młodzieżowej na LTV wypełnił nowy program „Proces muzyczny". Prawie przed rokiem w klubie wileńskim „Muzikinis angaras" rozpoczęło się nagrywanie tych audycji. Jest to niestandardowa audycja muzyczna z tradycyjnymi pytaniami. Pomysłodawca i producent tego programu Žilvinas Žvagulis spróbował to wszystko przedstawić w sposób humorystyczny. „Posadzeni za kratami" muzycy próbowali wywijać się przed prowokującymi pytaniami dziennikarzy. Idea podobna jest do jednej z audycji kanału TV6, jednak nie wszystko jest tak poważnie, znacznie weselej. Każdą niedzielę o godzinie 22.25 miłośnicy muzyki będą mogli cieszyć się nie tylko rozmowami ulubionych wykonawców, ale również ich muzyką i wyrokami „okrutnego" sędziego - Arnasa Kleveczki. Już nagrano 11 odcinków, w których brały udział takie zespoły jak ŽAS, Džordana, L plus, Biplan, Pelenai i in. Jak powiedział Žilvinas Žvagulis, obecnie z Telewizją Litewską są prowadzone pertraktacje i wówczas wyjaśni się, czy „Proces muzyczny" znajdzie sobie stałe miejsce w ramówce tej telewizji.

Ramunas Bradūnas

Studenci - filolodzy od roku mają sekcję komputerową

Filolog przy komputerze

Od roku na Wydziale Filologicznym Uniwersytetu Wileńskiego działa tzw. sekcja komputerowa. Dysponuje 9 komputerami, które są do usług każdego studenta - filologa. W tym semestrze odbywają się kursy dla początkujących użytkowników komputera oraz redagowania tekstu na WinWordzie.

Sekcja komputerowa na Wydziale Filologicznym Uniwersytetu Wileńskiego została otwarta 10 lutego 1998 roku. Z jej bezpłatnych usług mogą korzystać wszyscy studenci i pracownicy tego wydziału. Ogółem w sekcji jest 11 komputerów (z nich 2 - służbowe), a także zmontowano 8 linii E - mail'u (poczty elektronicznej). 3 z 9 dostępnych użytkownikom komputerów sekcji są podłączone do Internetu. Każdy student wydziału filologicznego może pracować w sieci 2 godziny tygodniowo. Liczba podłączonych komputerów i czas korzystania z Internetu są ograniczone, ponieważ, jak powiedziała pani dyspozytor Andrikieniene, pracownicy obawiają się wielkiego napływu studentów. Przeszkadzałoby to tym użytkownikom, którzy chcą wykorzystać inne możliwości komputera, np. drukowanie różnych tekstów: prac dyplomowych, sprawdzianów, referatów itd. W czasie sesji Internet może być nawet odłączony.

W sekcji działa 8 linii E - mail'u. E - mail - to najtańszy i najszybszy sposób kontaktu na odległość.

Adres poczty elektronicznej może otrzymać każdy student - filolog. W tym celu powinien napisać podanie i otrzymać zezwolenie dziekanatu. Adres przydzieli Centrum Obliczeniowe. Należałoby dodać, że w sekcji odbywają się rozmaite kursy komputerowe. W tym semestrze ogłoszono kurs redagowania tekstu na WinWordzie, a także kurs dla początkujących użytkowników „Podstawy komputera".

Maksym Duszkin, Marek Pszczołowski

Stronę przygotowała Agnieszka Skinder

Pisać, czy nie pisać o seksie

Mieliśmy inne wartości

To dobrze, że „Kurier" zadał takie pytanie. Zawsze z przyjemnością biorę do ręki tę gazetę, bo wiem, że jest „czysta", nie zbrukana gołymi dziewczynami i mogą ją czytać wszyscy - od małego do starego, i każdy znajdzie dla siebie coś pożytecznego.

Radzę nie pisać o seksie, ale raczej o wychowaniu młodzieży. Byłam kiedyś bardzo towarzyska, organizowałam różne zabawy i gry, ale nigdy nie staraliśmy się iść w krzaki, zawsze śpiewaliśmy i tańczyliśmy na widoku u wszystkich. My, dziewczyny, wiedziałyśmy, że nie można być długo z kawalerem sam na sam, unikałyśmy zbliżenia. Każda panna starała się ubierać skromnie, nie pokazywała wszystkim piersi, czy innych części ciała. Co schowane - jest znacznie ciekawsze, bardziej wartościowe.

Więcej o wychowaniu - mniej o seksie! Świat i bez tego jest zepsuty, nie tylko z powodu alkoholu, ale właśnie seksu. Należy świat ratować. Piszcie o tym, by rodzice strzegli swe dzieci, przy tym - od pedagogów, którzy uczą takich rzeczy.

Piszę nie z książek, ale z własnego przekonania. Miałam wzorowych rodziców. Pół swego panieństwa spędziłam wśród krewnych. Życie było czasami trudne, ale z Bożą opieką dawaliśmy sobie radę. I mimo trudnych warunków zawsze znajdowałam sobie dobrych przyjaciół. Byłam szanowana. Starałam się być uprzejmą, wesołą i to dawało mi poczucie szczęścia. Nic nie wiedziałam o życiu seksualnym aż do dnia małżeństwa. Na ślubnym kobiercu stanęliśmy mając 30 i 33 lata. Nie uważamy, że to za późno. Zdążyliśmy urodzić dzieci, doczekać się sześciorga wnuków, które dają nam wiele radości. Życie małżeńskie opromieniała nam miłość i wzajemne poszanowanie. Nigdy nie padło między nami słowo rozwód. Nawet w żartach. Spodziewamy się teraz już tylko boskiego rozwodu, bo zdrowie nie dopisuje. W młodości nigdy nie byłam w przychodni dla kobiet, a mąż - u lekarzy.

Dlatego bardzo przeżywam za nastolatków, które są zaślepione, otumanione mnóstwem telewizyjnych programów, szkodliwych pism. Lepiej by czytali

Biblię. Nie mówię, że wszyscy młodzi są zepsuci, wiem, że jest wielu dobrych, przykładnie studiujących na uczelniach. Szkoda mi tych małolatków, którzy nocami jeżdżą na dyskoteki i nie bardzo rozumieją, co czynią. Rozumiem, że powinny mieć rozrywkę, ale po co jechać tak daleko, zamiast odpocząć przed następnym tygodniem nauki. Proszę przyjąć moje rady, bo daję je z myślą o przyszłości naszych dzieci.

Regina Makarewicz,
rej. wileński

Tam, za horyzontem

Wyspa za 25 dolarów

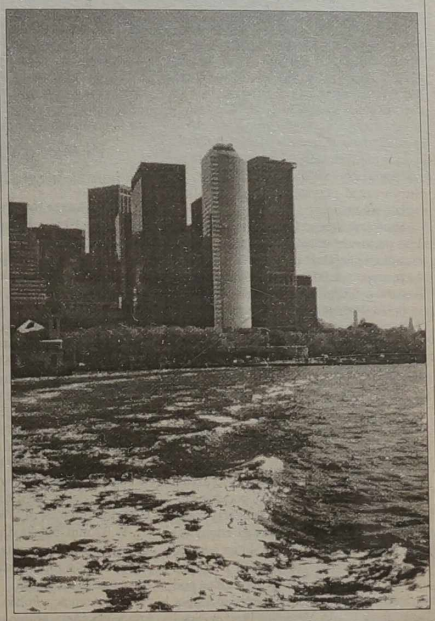

Kiedyś, bardzo dawno temu mieszkali w tym miejscu Indianie irokesko-algonkińskiej grupy językowej. Mieszkali w stałych osiedlach, zajmowali się uprawą kukurydzy, rybołówstwem. Wierzyli w istnienie bezosobowej nadnaturalnej mocy. U Algonkinów zwała się ona manitu, u Irokezów - orenda. W języku algonkińskim, Manhattan (najpiękniejsza dzielnica Nowego Jorku znajdująca się na wyspie) oznaczał „wyspa na górze" i wtedy rzeczywiście był wyspą, którą teraz łączą ze stałym lądem sieci kolejek, mostów itp., co uczyniło z wyspy półwysep. Broadway (szeroka droga) jest z kolei niczym innym, jak najstarszą indiańską arterią.

W 1524 r. na wyspę przybył pierwszy Europejczyk Giovanni da Varrazano, Włoch z pochodzenia na służbie króla francuskiego Franciszka I. Dziś jego imię nosi najnowszy most Nowego Jorku. W 1609 r. żeglarz angielski Henry Hudson dotarł do cieśniny i pięknej szerokiej rzeki nazwanych potem jego imieniem. Zginął tu gdzieś wraz z rodziną, pozostawiony na pastwę losu przez zbuntowaną załogę.

Mówi się, że Indianie sprzedali Manhattan Europejczykom za... 25 dolarów. Dziś jest to pępek Nowego Jorku i Ameryki - ośrodek nauki i kultury, wielkich muzeów i teatrów, jak Metropolitan Museum czy opera Metropolitan w Lincoln Centre. Tu znajduje się też siedziba ONZ - potężne dzieło Francuza Le Corbusiera i Brazylijczyka Oscara Niemeyera. Tu również, na samym krańcu Manhattanu, rozlokowało się serce finansowe kraju Wall Street.

Tak wygląda Wall Street widziany ze stateczku, którym się płynie na wyspę, gdzie stoi Statua Wolności, podarowana Amerykanom przez Francuzów.

Fot. Barbara Znajdziłowska

Panie, o których się mówi

Cała naprzód!

Ludzie mają po dziurki w nosie niezrozumiałych bełkotów panów na stanowiskach. Często obracają więc swe spojrzenia ku paniom, które wykazują większą znajomość rzeczy i większe rozeznanie w sprawach polityki i ekonomiki. Coraz też śmielej zajmują należne im miejsca na wysokich stanowiskach.

O tych dwóch paniach mówi się ostatnio sporo. Jedna jest posłanką na Sejm z ramienia Nowego Związku (socjalliberałowie) i chciałaby zostać ni mniej, ni więcej tylko ministrem ochrony kraju. Druga - znakomity analityk finansowy - mogłaby z powodze-

Posłanka Vida Stasiunaite

Analityk Margarita Starkevicziute

niem zająć wakujące miejsce głównego kontrolera kraju.

Czy panowie im na to zezwolą? Zobaczymy.

Mój dom - moje hobby

Uroda rupieci

Nie wyrzucajmy na śmietnik żeliwnych drzwiczek od pieców, stalinowskich lamp, pogrzebaczy sprzed pierwszej wojny światowej, pudełek po chińskiej herbacie czy żelazek „z duszą". Te przedmioty naprawdę mają duszę. Można z nich komponować dziwne rzeczy, piękne wnętrza, które wyróżnią nasz dom spośród innych - blokowych, standardowych, nudnych i smutnych.

W naszych typowych domostwach można wyczarowywać różne cuda. Wystarczy trochę pomyślunku, wystarczy pogrzebać się trochę na bazarach w starociach. Zgadzam się, że niektóre eksperymenty wymagają sporo odwagi, bo kto ośmieli się pomalować w kwiatki nowiutką, bialutką ścianę, ale kto nie ryzykuje - ten nic nie osiąga.

Co można zrobić w standardowym mieszkaniu? Po obu stronach korytarza wbudujmy np. kolumny, łącząc je u góry starym piecowym kaflem. Jedną ze ścian pomalujmy w niebieskie pasy, wzdłuż drugiej wmontujmy szafki robione „na starocie" - pomalowane suchym pędzlem i przetarte papierem ściernym. Drzwi szafek można ozdobić klameczkami z bazaru. Szafki stojące w kuchni można „wmurować" w takie płyty gipsowo-kartonowe, a ścianki pokryć gipsem w kremowym kolorze.

W pokoju dziennym zaprojektujmy w ten sam sposób wnękę sklepioną łukiem, jakby wykutą w grubej ścianie. We wnęce ustawmy kanapę, a nad nią - taki parapet z klinkierowych płytek, na którym ustawmy różne miłe sercu drobiazgi. Można takie wnęki zrobić w różnych innych miejscach, ustawiając w nich książki, dekoracyjny dzban lub świecznik.

Z przedwojennej maszyny do szycia „Singer" zróbmy elegancki stolik. Na ścianach pod samym sufitem wymalujmy gąbką i trafaretem szlaczek z niebieskich kwadracików. Ramę do lustra w łazience można zrobić ze starej drewnianej poręczy, a kwiaty doniczkowe umieścić w drewnianej niecce, również przetartej papierem ściernym.

Słowem - pokochaj swój dom i przedmioty, które w nim zgromadzisz. Staną się twymi przyjaciółmi, stworzą nastrój ciepła i spokoju...

Nasze rady

Czerwone ręce

Zimą, gdy jest chłodno, często mamy czerwone dłonie. Ta przykra i mało estetyczna dolegliwość związana jest z brakiem witaminy B_6 w naszym organizmie. Przyczyną mogą być również odmrożenia, zaburzenia krwiobiegu związane z pracą serca. Najlepszą ochroną są oczywiście ciepłe rękawiczki. A wieczorami zróbmy sobie na dłonie maseczki.

1. Ugotowane sypkie ziemniaki rozcieramy z 5 łyżkami surowego mleka. Papkę tę wcieramy w dłonie codziennie, po każdym umyciu rąk.

2. W równych częściach mieszamy wodę destylowaną, kamforę, sól, wodę kolońską. Mieszaninę tę wcieramy po umyciu rąk w jeszcze wilgotną skórę. Na noc warstwa tego kosmetyku powinna być obfitsza. Dlatego wkładamy bawełniane rękawiczki.

3. Odmrożone dłonie możemy leczyć codziennymi kąpielami przemiennymi, zimnymi i gorącymi. Dobrze zrobią również ciepłe kąpiele z dodatkiem wywaru z kory dębowej, garbnika, ałunu oraz kłączy tataraku.

Stronę przygotowała **Barbara Znajdziłowska**

Eliminacje ME'99 koszykarzy

Rewanż się udał

Reprezentanci Litwy wygrywając z Chorwacją 76:65 w przedostatnim spotkaniu eliminacji koszykarzy do finałów ME'99 z nawiązką odrobili 8 pkt stratę z pierwszego meczu tych drużyn oraz zapewnili sobie drugie miejsce w grupie D.

Druga lokata Litwy w grupie jest niemało ważnym osiągnięciem naszych kadrowiczów w eliminacjach, jako że nie będzie bez znaczenia przy rozstawieniu najlepszej „16" drużyn przed przystąpieniem do walki o medale we Francji.

Spotkanie Litwy z Chorwacją na kowieńskim parkiecie miało w czwartek przede wszystkim charakter prestiżowy, ponieważ oba te zespoły, a także Bośnia i Hercegowina udział w finałach miały zapewnione jeszcze przed 9 kolejką spotkań w grupach.

Chorwacja na mecz z Litwą przyjechała bez podstawowych kadrowiczów stwarzając okazję mniej wytrwałym członkom drużyny narodowej pozyskać nieco doświadczenia stawiając czoła wiceliderom grupy.

Zwycięstwa Chorwatów występujących w „drugim garniturze", w meczu z Litwą na poważnie nikt raczej nie brał pod uwagę. I słusznie. Litwa prowadziła od pierwszego gwizdka sędziego nie oddając prowadzenia do finałowej syreny spotkania, podczas którego każdy z zawodników gospodarzy mający okazję wybiegnąć na parkiet zdobywał punkty. Najwięcej uzbierał kapitan zespołu Arturas Karnišovas - 15 pkt. (13 z których już w pierwszej połowie). Drugi rezultat pod względem zdobytych punktów uzyskał Saulius Štanbergas - 12 pkt. Virginijus Praskevičius i Tomas Masiulis dorzucili po 10 punktów. W chorwackiej ekipie najskuteczniej grał Velik Mrsič, na jego koncie zapisano 17 punktów.

Największą przewagę, 11-punktową nasi kadrowicze uzyskali w pierwszej połowie po serii udanych akcji zakończonych skutecznym rzutem za trzy punkty kapitana zespołu. Na przerwę z boiska zeszli przy stanie 40:35.

Po przerwie sytuacja właściwie się nie zmieniła. Gospodarze dyktowali warunki gry Chorwatom, podwyższając prowadzenie nawet do 15 punktów (71:56), by pozwolić w końcu im przegrać z jedenastopunktowym deficytem.

Ostatnią formalnością, jaką muszą dokonać koszykarze znad Niemna przed udaniem się do Francji, to rozegrać w sobotę spotkanie wyjazdowe z Islandią fundując jej dziewiątą porażkę. Islandia ósmej doznała w spotkaniu z Bośnią i Hercegowiną na swoim terenie wynikiem 54:83 zachowując miano zdecydowanego autsaidera grupy.

Polska przegrała, jednak mogło być ciekawie

Koszykarze Rosji w dziewiątej kolejce (grupa B) eliminacji ME'99 pokonali Polskę 92:86 (48:40).

Jednak polski zespół rozegrał dobre spotkanie. Sześciopunktowa porażka z wicemistrzem świata, co prawda występującym tylko w krajowym składzie, ujmy nie przynosi. Był to debiut Piotra Langosza, który na stanowisku trenera zastąpił Eugeniusza Kijewskiego.

Langosz zadowolony był z postawy zespołu w ataku, pretensje miał za to do wypełniania zadań w obronie. Rywale trafili aż 13 z 19 rzutów za 3 pkt (68-procentowa skuteczność). „Gdyby choć dwa takie rzuty nie doszły celu, to mogłoby być ciekawie" - powiedział szkoleniowiec. Nasi zawodnicy odpowiedzieli tylko pięcioma celnymi rzutami zza linii 6,25 m (47 procent).

W 37 min. polska drużyna przegrywała zaledwie dwoma punktami. Niestety, dwie kolejne straty zaprzepaściły szansę na wyrównanie stanu meczu.

Reprezentacja Polski 27 lutego w Pruszkowie zakończy eliminacje meczem z Portugalią. Szansę na awans Polacy już dawno zaprzepaścili. Pozostała im walka o korzystny wynik w sobotę, co uchroniłoby przed degradacją do tzw. grupy C.

Po meczach 9 kolejki spotkań eliminacyjnych w grupach, ostatecznie wyjaśniła się sytuacja odnośnie pytania, które drużyny pojadą do Paryża.

Ostatnie dwie „nominacje" wywalczyły reprezentacje Grecji (zwycięstwo z Niemcami 58:53) oraz Czech (wygrana ze Szwecją 102:83). Tak więc ostatnia tura będzie miała tylko charakter formalny.

Prawo udziału w turnieju finałowym, bez trudów eliminacyjnych mają zapewnione gospodarze mistrzostw oraz obrońcy tytułu Jugosłowianie.

Zapał do gry z Chorwatami wykazywali przed meczem wszyscy kadrowicze Litwy, jednak najbardziej z tego się zdradzali G. Einikis i V. Praszkevičius gotowi wybiec na parkiet w każdej chwili (co też widać i na zdjęciu). Fot. EPA-ELTA

Wyniki 9 kolejki spotkań oraz tabele grup

Wyniki - grupy A:

Grecja - Niemcy 58:53
Słowacja - Bułgaria 73:72
Belgia - Słowenia 72:76

Tabela:	M	Z	Pkt
1. Słowenia	9	8	17
2. Grecja	9	6	15
3. Niemcy	9	6	15
4. Bułgaria	9	3	12
5. Słowacja	9	2	11
6. Belgia	9	2	11

Wyniki - grupy B:

Rumunia - Macedonia 59:71
Portugalia - Węgry 79:58
Rosja - Polska 92:86

Tabela:	M	Z	Pkt
1. Rosja	9	8	17
2. Macedonia	9	7	16
3. Węgry	9	6	15
4. Polska	9	3	12
5. Portugalia	9	3	12
6. Rumunia	9	0	9

Wyniki - grupy C:

Anglia - Białoruś 61:56
De Ardoz: Hiszpania - Izrael 71:63
Dania - Ukraina 61:83

Tabela:	M	Z	Pkt
1. Hiszpania	9	9	18
2. Izrael	9	6	15
3. Anglia	9	4	13
4. Ukraina	9	4	13
5. Białoruś	9	3	12
6. Dania	9	1	10

Wyniki - grupy D:

Holandia - Estonia 80:104
Litwa - Chorwacja 76:65
Islandia - Bośnia i Hercegowina 54:83

Tabela:	M	Z	Pkt.
1. Bośnia i Hercegowina	8	7	15
2. Litwa	9	7	16
3. Chorwacja	9	6	15
4. Estonia	9	3	12
5. Holandia	9	3	12
6. Islandia	8	0	8

Wyniki - grupy E:

Czechy - Szwecja 102:83
Calabria: Włochy - Turcja 68:54
Gruzja - Łotwa 96:98

Tabela:	M	Z	Pkt
1. Włochy	9	7	16
2. Turcja	9	7	16
3. Czechy	9	6	15
4. Szwecja	9	4	13
5. Łotwa	9	3	12
6. Gruzja	9	0	9.

(Drużyny wyróżnione w tabelach - to finaliści ME'99 we Francji).

Złoto dla Rosjanek, srebro dla Włoszek, brąz dla Niemek

Tytuł mistrzyń świata w Ramsau w biegu rozstawnym 4x5 km zdobyły w czwartek Rosjanki, srebro przypadło Włoszkom, natomiast brąz nieoczekiwanie ... Niemkom. Startowało 15 ekip.

Sztafeta Rosji (Olga Daniłowa, Larysa Łazutina, Anfisa Riezcowa i Nina Gawryluk) nie pozostawiła żadnych złudzeń rywalkom, komu należy się złoty medal. Od 1991 roku, kiedy to mistrzostwa świata odbyły się w Val di Fiemme, Rosjanki zawsze stawały na najwyższym stopniu podium.

Tym razem zabrakło medalu dla biegaczek skandynawskich. Norweżki uplasowały się na czwartym miejscu, wyprzedzając Szwajcarki o 15 sekund. Szwedki zajęły ósme, a Finki jedenaste miejsce.

Popis umiejętności na ostatniej zmianie zaprezentowała znakomita Stefania Belmondo wyprowadzając sztafetę Italii na drugie miejsce. Niemka Evi Sachenbacher wyprzedziła Szwajcarkę Natascię Leonard Cortesi, zapewniając swej sztafecie brązowy medal.

Mistrzyni świata'99 na 5 km stylem klasycznym, Norweżka Bente Bente Martinsen, biegła znakomicie „połykając" rywalki jedną po drugiej. Uzyskała czwarty czas zmiany i taka też lokata przypadła koleżankom Bjoerna Daehliego.

„Złotą" sztafetę Rosji tworzyły: (od lewej) Nina Gawryluk, Anfisa Riezcowa, Olga Daniłowa, Larysa Łazutina. Fot. EPA-ELTA

Złoto „wykombinowali" też Finowie

Rywalizacja drużynowo w kombinacji norweskiej MŚ rozgrywanych w Ramsau - zakończyła się w czwartek zwycięstwem Finlandii, która pokonała głównych faworytów do złotego medalu Norwegów zostawiając im „srebro".

Trzecia lokata przypadła Rosji, która „brąz" wyrwała Francji, wyprzedzając w sztafecie po dramatycznym finiszu zaledwie 0,2 sek.

Rozdano już jedenaście kompletów medali

W 43.narciarskich mistrzostwach świata w konkurencjach klasycznych w Ramsau rozdano dotychczas jedenaście kompletów medali.

Liderem klasyfikacji medalowej jest Norwegia - siedem medali, w tym trzy złote, dwa srebrne i dwa brązowe. Również trzy złote krążki ma zajmująca drugą lokatę Finlandia, plonem startu Finów są jeszcze dwa srebrne medale. Bardzo dobrze spisująca się ekipa Niemiec zdobyła w czwartek nieoczekiwanie brązowy medal w sztafecie kobiet 4x5 km i ma identyczny bilans medalowy jak Włochy. W czwartek pierwszy złoty medal przypadł Rosji [5 lokata w tabeli za sprawą sztafety. W podziale medali uczestniczyli sportowcy z dziesięciu państw.

Minuta ciszy

Minutą ciszy uczcili w czwartek uczestnicy 43.narciarskich MŚ w konkurencjach klasycznych pamięć szesnastu ofiar lawiny, która zeszła przed dwoma dniami na miejscowość Galtuer we wschodniej Austrii w pobliżu Landeck.

W dalszym ciągu za zaginionych uważa się trzydzieści osób. Sytuację pogorszyło zejście kolejnej lawiny w środę. Lawina miała 200 metrów szerokości i dziesięć metrów wysokości. - Śnieg miał twardość betonu - powiedział jeden z ratowników.

Na podstawie **inf. PAP, ELTA i wł.** przygotował **Andrzej Ratkiewicz**

...na lwy by

Na łowy wyrusza się przed świtem, żeby zapolować, zanim słońce znajdzie się w zenicie. Później powietrze nagrzewa się do 50 stopni Celsjusza i zwierzęta chowają się do swych kryjówek.

Polowanie w Afryce niczym nie przypomina tego w Europie. Ci, którzy byli na safari, mówią, że to ostatnia, prawdziwie męska przygoda. Myśliwy musi wejść w głąb buszu, w poskręcane, kłujące krzaki, stanąć oko w oko z niebezpieczeństwem, z najdzikszą przyrodą. Musi wiedzieć, że w każdej chwili może zostać zaatakowany przez zwierzę, na które zamierza zapolować.

Może to właśnie z powodu czyhających niebezpieczeństw coraz więcej osób decyduje się na „pionierski" wyjazd na Czarny Ląd. Niektórym zależy na przywiezieniu do Europy myśliwskiego trofeum, inni chcą tylko przygody, której wspomnieniem będzie zdjęcie lwa, zrobione z bliskiej odległości podczas safari fotograficznego.

Polowanie czas zacząć

Po wielotygodniowych przygotowaniach, załatwieniu szczepień, ubezpieczeń, ewentualnie pozwoleń na wywóz broni, ustalania terminów nadchodzi ten dzień, kiedy amator mocnych wrażeń ląduje w obozowisku, gdzieś w sercu dzikiej Afryki. Sam obóz już jest atrakcją, a jego widok przywodzi na myśl scenerie filmu „Pożegnanie z Afryką". W środku buszu, z dala od cywilizacji rozstawione jest kilka wielkich, płóciennych namiotów. Każdy namiot ma własny, także „namiotowy" prysznic (wodę grzeje się na węglowej kuchni i wlewa do zbiornika) oraz latrynę. Wodę czerpie się ze strumyka, który musi płynąć koło obozu. Przed wypiciem trzeba ją przefiltrować i gotować przez kwadrans, aby zabić chorobotwórczą amebę. Cywilizacja wdziera się w ten sielski obrazek za pomocą potężnych Land Roverów i lodówki, w której chłodzi się piwo i zamraża lód do whisky.

Rankiem wyrusza się na łowy. - Różne są sposoby wypatrywania zwierzyny - opowiada Paweł Kardasz, przewodnik i organizator myśliwskiego safari. - Najprościej jest rozglądać się z odkrytego samochodu, trudniej ze wzniesienia, najtrudniej - tropić po śladach od wodopoju. Tutaj bardzo pomocny jest tracker - tropiciel, najczęściej ktoś z lokalnego plemienia.

To niesamowite, ale oni po prostu biegną po śladach nieomalże nie patrząc na nie, a potrafią powiedzieć, ile było zwierząt, jak dużych i kiedy tędy przeszły.

Potem trzeba podejść upatrzony cel pod wiatr, co jest trudne i nieraz trwa godzinami. Żeby oddać strzał, trzeba zmniejszyć dystans pomiędzy sobą a zwierzęciem co najmniej do 150 metrów. Nie jest łatwo podejść tak blisko do czujnego, dzikiego zwierzaka. W końcu następuje ten moment. Przymierzyć się, wstrzymać oddech, strzelić.

- To bardzo niebezpieczna chwila - mówi Paweł Kardasz. - Proszę sobie wyobrazić, że jeśli jest to polowanie na przykład, na bawoły, to po strzale trafiony bawół pada, a reszta stada - wystraszona hukiem - wariuje z przerażenia. Czterysta wielkich zwierząt, każde ważące około tony, osiąga prędkość pośpiesznego pociągu i rycząc pędzi prosto na uczestników polowania. Co wtedy zrobić? Najlepiej się schować. Za drzewo, za skałę, za cokolwiek. Znam przypadek, kiedy myśliwy, nie mając innego wyjścia, ukrył się w płytkim dołku. Leżał, a kilkanaście centymetrów nad nim w dzikim pędzie przeskakiwały bawoły. Pozostaje jeszcze delikatny problem, co zrobić, jeśli w okolicy nie ma drzewa, skały lub dołka. Cóż, najlepiej się zwierzętom pokazać - wstać, poskakać, pomachać rękami - i mieć nadzieję, że zawrócą.

Wielka migracja antylop Gnu. Około miliona tych zwierząt wędruje rokrocznie z parku Serengeti w Tanzanii do Masai Mara w Kenii. Za stadem ciągną się zawsze tabuny obżartych do nieprzytomności lwów, w rzekach z utęsknieniem wyczekują wielkiej migracji krokodyle.

Ludzki jak słoń, dziki jak bawół

Na co się poluje? W przypadku safari fotograficznego na wszystko i bez ograniczeń. Dla amatorów prawdziwego safari ważne jest to, czy trofeum jest efektowne i ile trzeba za nie zapłacić. Za każde odstrzelone zwierzę trzeba uiścić opłatę licencyjną.

Upragnionym trofeum jest skóra lwa z paszczą, rzecz jasna, rozdziawioną.

Prawdziwym wyzwaniem jest bawół - najniebezpieczniejsze zwierzę Afryki. Potrafi zaczaić się w krzakach i zaatakować tropiących go ludzi, źle strzelony wpada w prawdziwą furię. Dlatego na polowanie na bawoły zawsze zabiera się specjalny sztucer, taki jak 458 Winchester Magnum, którego długie i grube naboje kojarzą się raczej z artylerią przeciwlotniczą niż z polowaniem.

Najpopularniejsze są antylopy - względnie tanie, a trofeum pokaźne (w Afryce nasz jeleń uchodziłby za jelonka).

Deseczka z przytwierdzoną rogatą czaszką lub medalion, czyli deseczka z wypchanym rogatym łbem, to dla niektórych wymarzona ozdoba ściany nad kominkiem.

Rzadko poluje się na słonia i hipopotama . Raz, że do jednego i do drugiego strzela się jak do stodoły. Dwa, że są to zwierzęta sprawujące wrażenie bardzo sympatycznych, inteligentnych, żeby nie powiedzieć - ludzkich.

Wielu osobom polowanie na Czarnym Lądzie może kojarzyć się z bezlitosnym wybijaniem wymierających gatunków zwierząt, tymczasem jest wręcz odwrotnie. Myślistwo sprzyja rozmnażaniu się tamtejszej fauny. To dobry interes (część opłat licencyjnych wędruje do kieszeni samorządów) i im więcej jest chętnych na, dajmy na to, nosorożce (sproszkowany róg nosorożca jest uważany w Azji za afrodyzjak, zupełnie zresztą bezpodstawnie), tym większe jest zainteresowanie powiększeniem populacji tych zwierząt. Na przykład w RPA, w latach pięćdziesiątych, afrykańska zwierzyna rzeczywiście nieomalże nie istniała, przetrzebiana przez hodowców bydła. Od kiedy polowania zrobiły się popularne, ci sami hodowcy przerzucili się z hodowli krów na antylopy i bawoły. Wyszło to wszystkim na dobre, gdyż dzikie zwierzęta mniej niszczą cenną zieleń, są bardziej wydajne, a ich mięso smaczniejsze. W ten sposób, dzięki polowaniom udało się zrekonstruować afrykańską zwierzynę i to do tego stopnia, że teraz jest kłopot z olbrzymią populacją słoni, które jeszcze 20 lat temu były gatunkiem wymierającym.

Safari jest drogie. Mówi się nawet, że porządne safari powinno kosztować tyle, co samochód średniej klasy i nie ma w tym przesady.

Każdy uczestnik polowania musi za udział w safari zapłacić, co kosztuje od 250 DM za dzień w Namibii do 1000 dolarów dziennie w Zambii, gdzie polowanie jest najdroższe i najbardziej elitarne. To z doliny Luangwa w Zambii pochodzą najpotężniejsze lwy, tam też Hemingway polował na wspaniałe antylopy szablaste.

Łowy krwawe i bezkrwawe

Poza dniówką trzeba zapłacić opłatę licencyjną za zastrzelenie zwierzęcia. Za antylopę Oryx w Namibii 735 DM, za bawoła w Mozambiku 1200 USD, za lwa w Zambii 2400 USD. Myśliwi, oczywiście, uiszczają opłaty za kilka lub nawet kilkanaście zwierząt. Nie po to jadą do Afryki, żeby przez dwa tygodnie ustrzelić jednego lwa.

Wszystko to brzmi wspaniale - dla myśliwych. Ale także ci, którym obca jest żądza posiadania rogatej czaszki nad framugą, mogą wziąć udział w romantycznej, afrykańskiej przygodzie.

Fotosafari wraz z wczasami w Kenii znajduje się w ofercie wielu biur podróży, ale niewiele ono ma wspólnego z opisywaną powyżej przygodą. To prawdziwy turystyczny przemysł: po 12-dniowym wylegiwaniu się nad Oceanem Indyjskim tłumy turystów wsiadają do małych mikrobusów i jadą na sawannę. Jedzie ich cała watahа, nawołując się przez radio, a gdy jakiś gapiowaty lew znajdzie się na trasie przejazdu, wszystkie auta okrążają go, aby każdy mógł zrobić zdjęcie zaskoczonemu zwierzakowi.

„Podróże"

Opracowanie
Władysław Pietkiewicz

Władca safari jest bezlitosny względem swojej ofiary.

PIĄTEK, 26 LUTEGO

6.30 - Dzień dobry. 8.05 - S. „Rodzina Fallerów". 16.05 - Drogi. Samochody. Ludzie. 16.30 - Wiadomości. 16.40 - Dla domu. 17.15 - Film anim. dla dzieci. 17.40 - Telekatalog. 17.45 - Wiadomości. 18.00 - S. „Rodzina Fallerów". 18.30 - Biznes dnia. 18.45 - Kultura. 19.10 - Koszykówka. 19.30 - Panorama. 20.00 - Loteria. 20.05 - Publicystyka. 20.40 - S. „Pomoc domowa". 21.10 - S. „Styl". 21.40 - Aleja Wolności. 22.05 - Film fab. 23.00 - Dziennik wieczorny.

6.00 - Teleshop. 6.15 - Poranne koło. 8.15 - S. „Niewinne kłamstwo". 9.00 - S. „Słoneczne wybrzeże". 9.40 - S. „Bez domu jest źle". 10.10 - Teleshop. 10.40 - S. „Bogaczka". 11.25 - To ci rodzinka. 12.10 - Salon Białego Kota. 12.35 - Smacznego. 13.00 - ABC zdrowia. 13.25 - S. „Czarodziejka". 13.50 - S. „Niewinne kłamstwo". 14.35 - Teleshop. 14.50 - S. „Marisol". 15.20 - S. „Bojownicy". 16. 10 - S. „Żar młodości". 16.55 - S. „Bez domu jest źle". 17.25 - S. „Bogaczka". 18.10 - S. „Słoneczne wybrzeże". 19.00 - S. „Marisol". 19.30 - „19:30". 19.50 - N-14. 20.05 - Jeszcze nie wieczór. 21.00 - S. „Renegat". 22.00 - Żarty i humor. 22.30 - „22:30". 22.45 - Bogowie i demony. 23.45 - Film fab. „Szczera rozmowa o północy".

6.15 - S. „Cud Lucji". 7.00 - S. „Bogacze". 7.45 - S. „Zawsze będę cię kochać". 8.30 - S. „Kobieta pachnąca kawą". 9.15 - S. „Powrót do Edenu". 10.00 - Film fab. „Takie jest życie, Sandro". 11.30 - S. „Buddy Faro". 12.30 - Jestem z wami. 13.00 - Bulwarowe show. 13.30 - Pod innym kątem. 14.00 - S. „MacGyver". 15.00 - Karuzela. 16.00 - S. „Cud Lucji". 17.00 - S. „Bogacze". 18.00 - Wiadomości. 18.05 - S. „Zawsze będę cię kochać". 19.00 - S. „Kobieta pachnąca kawą". 20.00 - Wiadomości. 20.25 - Tak. Nie. 21.15 - S. „Czarne niebo". 22.05 - Film fab. „Cicho sza, nie płacz dziecko". 23.40 - Bitwa morska. 1.40 - 7.30 - DW.

6.35 - S. „Nowa Lassie". 6.55 - Film anim. 7.20 - Teleshop. 7.35 - S. „Potajemne sentymenty". 8.00 - S. „Maria Jose". 9.10 - S. „Santa Barbara". 10.00 - S. „Uroczy i dzielni". 10.25 - Bez tabu. 10.55 - TV „Lietuvos rytas". 11.45 - S. „Szpital polowy". 12.10 - S. „Druga strona miłości". 13.00 - S. „Utracony syn". 13.45 - Teleshop. 14.15 - Kanał muz. 14.45 - S. „Rycerz na kołach". 15.30 - S. „Santa Barbara". 16.20 - S. „Piękność". 17.10 - S. „Potajemne sentymenty". 17.35 - S. „Uroczy i dzielni". 18.10 - S. „Maria Jose". 19.00 - Wiadomości. 19.20 - Sport. 19.30 - Zgadnij cenę. 20.00 - Film fab. „Cząb". 22.00 - Wiadomości. 22.10 - Film fab. „Opuszczona kopalnia". 23.40 - Magazyn filmowy. 0.10 - Kanał muz. 0.40 - Zwycięża najszybszy.

8.05 - Z Wilna. 8.20 - Towary i usługi. 8.30 - U „Jabłka". 9.00 - Z Moskwy. 9.10 - Lekarz domowy. 9.40 - Podoba się - oglądaj. 10.00 - Dziękuję za zakup. 10.15 - Znak jakości. 10.30 - Show. 11.00 - Z Moskwy. 11.10 - Film fab. „Pani znika". 12.50 - Dziękuję za zakup. 13.00 - Z Moskwy. 13.10 - Ci, którzy. 13.25 - W świecie ludzi. 14.00 - Towary i usługi. 14.10 - S. „Zawrotne przygody Billa i Teda". 14.25 - Zwycięża najszybszy. 15.45 - Patrol drogowy. 16.00 - Z Moskwy. 16.20 - Podoba się - oglądaj. 16.25 - Kanał muz. 16.55 - Show Benny Hilla. 18.00 - Z Wilna. 18.15 - Ci, którzy. 18.30 - Aby Litwie było lepiej. 19.00 - Tydzień. 19.30 - Z Moskwy. 20.00 - Show Benny Hilla. 21.00 - Z Moskwy. 21.10 - Towary i usługi. 21.30 - Radiohity. 22.00 - Z Wilna. 22.15 - Radiohity. 22.35 - Film fab. „Dzikus". 0.10 - Zwycięża najszybszy.

16.30 - Litwa Wschodnia. 17.00 - S. „Moja druga mama". 17.50 - Warto odwiedzić. 17.55 - Puls Wilna. 18.10 - Terytorium. 18.35 - Auto. Moto.Sport. **19.00 - Wiadomości (pol.)**. 19.10 - S. „Moja druga mama". 20.00 - Telewizja Olicka. 20.30 - Warto odwiedzić. 20.35 - Film fab. „Nastolatek". 22.15 - Puls Wilna. **22.25 - Wiadomości (pol.)**. 22.35 - Auto.Moto.Sport.

7.00, 10.00, 13.00, 16.00 - Wiadomości. 7.15 - S. „Okrutny anioł". 8.15 - Człowiek w masce. 9.00 - Aby pamiętać... 9.40 - Smak. 10.20 - Narciarskie mistrzostwa świata. 13.20 - Film fab. 14.25 - Jerałasz. 14.35 - Do lat 16 i więcej. 15.00 - S. „Okrutny anioł". 16.15 - Show dżentelmenów. 16.45 - Graj, harmonio. 17.15 - Zdrowie. 17.45 - Pole cudów. 18.45 - Dobranoc, dzieci. 19.00 - Czas. 19.50 - Film krym. „Śmierć wyciąga rękę". 21.15 - Biała papuga. 21.50 - Nowości dnia. 22.10 - Festiwal w San Remo.

5.00, 6.30, 7.30, 7.45 - Witaj, Rosjo. 6.15 - Tysiąc i jeden dzień. 7.15 - Oddział dyżurny. 7.35 - Telegra. 7.50 - Towary pocztą. 8.00 - S. „Santa Barbara". 8.45 - Muzyka. 9.00, 15.00, 18.00, 22.25 - Wiadomości. 14.10 - Filmy anim. 14.25 - S. „Pierwsze pocałunki". 14.55 - Świat zdrowia. 15.30 - Wieża. 16.00 - Komputer. 16.10 - Melodramat „Duchy w zielonym pokoju". 17.30 - Podwójny portret. 18.40 - Szczegóły. 18.55 - Anchlage. 19.55 - Ring muzyczny. 21.35 - Film dok. 23.00 - Oddział dyżurny. 23.15 - Film fab. „Domino". 0.55 - Towary pocztą.

TVPOLONIA

7.00 - TV Polonia zaprasza. 7.05 - Dziennik krajowy. 7.25 - Sport-telegram. 7.30 - Dom - magazyn poradnikowy. 7.50 - Grajmy w szachy. 8.00 - Bajki polskie. 8.30 - „W krainie władcy smoków" - serial prod. polsko-austral. 9.00 - Wiadomości. 9.10 - Zaproszenie - program krajoznawczy. 9.30 - „Matki, żony i kochanki" - serial prod. pols. 10.25 - Przez Karpaty. 10.45 - Klejnoty. 11.00 - „Złotopolscy" - serial prod. pols. 12.00 - Wiadomości. 12.10 - Diariusz rządowy. 12.30 - Radość muzykowania. 13.05 - Polska piosenka. 13.25 - Gościniec - magazyn kultury i sztuki ludowej. 13.55 - Pegaz - magazyn kulturalny. 14.20 - Kulisy PRL. 14.50 - Danie na weekend. 15.00 - Panorama. 15.20 - Program dnia. 15.30 - Credo - magazyn katolicki. 15.55 - Wiersze na dzień powszedni. 16.00 - Radość muzykowania. 16.35 - Ala i As. 17.00 - Teleexpress. 17.15 - Hity satelity. 17.35 - Pałer. 18.00 - „Fitness Club" - serial prod. pols. 18.30 - Maska. 19.00 - Tata, a Marcin powiedział. 19.10 - Danie na weekend. 19.20 - Dobranocka. 19.30 - Wiadomości. 19.56 - Prognoza pogody. 20.00 - Sport. 20.05 - „Matki, żony i kochanki" - serial prod. pols. 21.00 - Recital Michała Bajora cz. 2. 21.40 - Niedokończony rozdział... 22.00 - Przegląd publicystyczny. 22.30 - Panorama. 22.56 - Prognoza pogody. 23.05 - W centrum uwagi. 23.20 - Ze sztuką na ty. 0.05 - Porozmawiajmy. 0.45 - Powitanie widzów ameryk. 0.50 - „Kasztaniaki" - serial anim. dla dzieci. 1.00 - Wiadomości. 1.25 - Sport. 1.29 - Prognoza pogody. 1.30 - „Fitness Club" - serial prod. pols. 2.00 - Maska - magazyn kulturalny. 2.30 - Panorama. 2.56 - Prognoza pogody. 3.05 - „Matki, żony i kochanki" - serial prod. pols. 3.55 - Wiersze na dzień powszedni. 4.00 - Recital Michała Bajora. 5.00 - Przegląd publicystyczny. 5.30 - Hity satelity. 5.50 - Danie na weekend. 6.00 - W centrum uwagi. 6.15 - Pałer. 6.40 - Polacy na Białorusi.

POLSAT

6.00 - Piosenka na życzenie. 7.00 - Kto się boi wstać? - program poranny. 7.45 - Polityczne graffiti. 7.55 - Poranne informacje. 8.00 - „Zwierzęta z Zielonego Lasu" - serial anim. 8.30 - „Star Trek: Stacja Kosmiczna", USA. 9.30 - „Żar młodości" - kanad. serial obycz. 10.30 - „Słoneczny patrol" - ameryk. serial sensac. 11.30 - „Ally McBeal", USA (1997). 12.30 - Tok szok w Polsacie. 13.30 - 4x4 - magazyn motoryzacyjny. 14.00 - Talent za talent. 14.30 - Kalambury - program dla dzieci. 15.00 - „Gdzie się podziała Carmen SanDiego" - ameryk. serial anim. 15.30 - Strzał w dziesiątkę: gra-zabawa. 16.00 - Informacje. 16.15 - „Alf" - ameryk. serial komed. 16.45 - „Na południe" - kanad. serial sensac. 17.45 - „Pomoc domowa" - ameryk. serial komed. 18.15 - „Świat według Bundych" - ameryk. serial komed. 18.45 - Informacje. 18.55 - Prognoza pogody. 19.05 - „Słoneczny patrol" - ameryk. serial sensac. 20.00 - „Najemnicy" - serial akcji USA. 20.50 - Losowanie LOTTO. 21.00 - „Komisarz Rex" - austriacki - serial sensac. 21.55 - „Prawnik z Manhattanu"- serial obycz. USA. 22.45 - Ogłoszenie wyników LOTTO. 22.50 - Informacje. 23.00 - Prognoza pogody. 23.05 - Biznes tydzień. 23.20 - Polityczne graffiti. 23.35 - „Wibracje", USA (1993). 1.25 - Muzyka na BIS.

RTL 7

6.40 - „Miłość i dyplomacja" - serial obycz. 7.05 - „Sunset Beach" - serial USA. 7.50 - Odjazdowe kreskówki. 9.00 - Wieczór z wampirem - talk-show. 10.05 - „Columbo" - serial krym. 11.25 - „Klan McGregorów" - serial obycz. 12.15 - „Na granicy ryzyka" - serial przyrod. 13.00 - Teleshopping. 14.10 - Ukryta kamera. 14.30 - „Karuzela przygód" - serial dla młodzieży. 15.00 - Odjazdowe kreskówki. 16.15 - „Świromania" - serial dla młodzieży. 16.40 - „Czy boisz się ciemności" - serial dla młodzieży. 17.05 - „Kameleon 2" - serial fantast.-nauk. 18.00 - „Sunset Beach" - serial USA. 18.50 - 7 minut - wydarzenia dnia. 19.00 - Zoom - magazyn sensacji. 19.30 - „Lassie" - serial USA. 20.00 - „Ostatni wojownik" - bryt. film wojenny (1989). 21.40 - „Ochroniarze" - pilot serialu sensac. 22.35 - 7 minut - wydarzenia dnia. 22.50 - „Dzikie koty" - horror, USA (1991). 0.15 - Zoom - magazyn sensacji. 0.45 - „Kameleon 2" - serial fantast.-nauk. 1.30 - „Ochroniarze" - pilot serialu sensac. 2.20 - „Dzikie koty" - horror, USA (1991).

SOBOTA, 27 LUTEGO

8.30 - Dzień dobry. 8.35 - Wzdłuż i w poprzek. 9.10 - Telekatalog. 9.15 - Pomyślnego dnia. 10.00 - Dla dzieci. 10.30 - Z dziejów muzyki. 11.00 - Dla mniejszości narodowych. Rozmowy wileńskie. 12.00 - Budownictwo. 12.30 - Ochrona kraju. 13.00 - Wideofilm „Sąsiedzi". 15.10 - Milioner. 15.30 - Ruletka Konrada. 16.00 - Historie miłosne, które wstrząsnęły światem. 16.25 - Sport. 17.00 - Podróż w czas miniony. 17.30 - Ekologia. 17.55 - Koszykówka. Islandia - Litwa. 19.30 - Panorama. 20.00 - Loteria. 20.05 - S. „Ometa. Prawo ciszy". 20.50 - Festiwal w San Remo.

8.00 - Filmy anim. dla dzieci. 9.00 - Poranne koło. 10.30 - Smacznego. 11.00 - ABC zdrowia. 11.30 - Cztery koła. 12.00 - Tajemnice wojenne. 13.00 - Świat dziwaków. 14.30 - S. „Czarodziejka". 14.35 - S. „Jeane moich marzeń". 15.00 - S. „Nasi Hadenbeckowie". 15.50 - S. „Ned i Stacey". 16.15 - Humor. 16.40 - S. „Piękna dolina". 17.05 - Film fab. 17.30 - S. „Zwariowana para". 17.55 - Film fab. „Louisa i Clark". 18.45 - Film fab. „Ziemia. Ostatnia walka". 19.30 - „19:30". 19.45 - N-14. 20.00 - To ci rodzinka. 20.45 - Film fab. „Bugsy". 23.00 - S. „Żołnierz sukcesu". 23.50 - N-14. 0.05 - Film dok.

7.30 - Telegra dla rodziny. 8.20 - Brzeg. 9.00 - Film anim. 9.30 - S. „Daria". 10.00 - Koncert. 11.00 - S. „Komisarz Rex". 11.45 - S. „Czarne niebo". 12.30 - Magia kina. 13.00 - Humor. 13.30 - Tak. Nie. 14.20 - Jestem z wami. 14.45 - Kibir vibir. 16.00 - S. „Felix". 16.50 - S. „Na zdrowie". 17.15 - Film fab. „Taniec z życiem". 19.00 - Walka słów. 20.00 - Wiadomości. 20.15 - Rowerowe show. 20.35 - Film fab. „Przeklęty czas". 22.15 - Sport. 0.05 - Bitwa morska. 2.05 - 8.00 - DW.

8.15 - Teleshop. 8.30 - S. „Książę Śmiałek". 8.55 - S. „Nowe przygody Popeya". 9.15 - S. „Alf". 9.40 - S. „Harry i Hendersonowie". 10.05 - S. „Marzyciele z Kalifornii". 10.30 - S. „Nowa Lassie". 11.00 - Program muz. 11.30 - Kulinarne show. 12.00 - Film fab. „Więzy miłosne". 14.00 - Za rogiem. 14.25 - S. „Melrose Place". 15.10 - S. „Żonaty i z dziećmi". 15.40 - S. „Rycerz na kołach". 16.30 - S. „Słoneczny patrol". 17.20 - S. „Pensacola". 18.10 - S. „Beverly Hills 90210". 18.55 - Kluborama. 19.00 - Wiadomości. 19.20 - Sport. 19.30 - Koło fortuny. 20.00 - Film fab. „Wyzwanie". 21.35 - Film fab. „Żar laguny". 23.10 - S. „Strażnik Teksasu". 23.55 - Film fab. „Morderczyni wampirów".

7.45 - Z Wilna. 8.00 - S. „Tajemnicza wyspa". 8.25 - O przyrodzie. 9.25 - Kanał muz. 10.00 - Małe poranne show. 10.20 - Towary i usługi. 10.30 - Paluszki lizać. 11.00 - Moje kino. 12.35 - Dziękuję za zakup. 12.50 - Humor. 13.25 - Towary i usługi. 13.35 - „Ja sama". 14.30 - Aby Litwie było lepiej. 15.00 - Tydzień. 15.30 - Koncert życzeń. 16.05 - Patrol drogowy. 16.20 - Film fab. 18.50 - Skandale tygodnia. 19.20 - „TV show". 19.50 - Towary i usługi. 20.00 - U „Jabłka". 20.40 - Kanał muz. 22.15 - Patrol drogowy. 22.25 - Z Moskwy. 22.35 - Film fab. „Krwawa sprawiedliwość". 0.10 - Sam w domu. 0.55 - Zwycięża najszybszy.

9.00 - Dotyk. 10.00 - Przede wszystkim dzieci. 10.30 - Telewizja region. 11.00 - Moja Brytania. 11.30 - Mówmy, czytajmy, piszmy. 12.00 - Film dok. 12.30 - Program muz. 18,.00 - Film fab. „Niebezpieczny zakręt". 19.00 - Salon książek. 19.30 - Cuda czarodziejki. 20.00 - Sztafeta Vilsatu. 21.00 - Koncert życzeń. 22.00 - Film fab. „Nastolatek".

6.15 - Film fab. „Rozkaz". 7.30 - Słowo duszpasterza. 7.35 - Biblioteka domowa. 8.00, 13.00, 16.00 - Wiadomości. 8.15 - 100 %. 8.45 - Poczta poranna. 9.20 - Kalambur. 9.50 - Smak. 10.10 - Powrót Galerii Tretiakowskiej. 11.40 - Film fab. „Suworow". 12.30 - Mądrale i Mądralki. 13.15 - W świecie zwierząt. 13.55 - Narciarskie mistrzostwa świata. 15.20 - Jak to było. 16.20 - Rozmaitości LIK. 16.50 - Jerałasz. 17.10 - Film fab. „Cramer contra Cramer". 19.00 - Czas. 19.50 - S. „W archiwum X". 20.50 - Festiwal w San Remo.

6.00 - Filmy anim. 6.15 - Film fab. „Psie szczęście". 7.30 - S. „Idziemy polować". 8.00 - Witaj, kraju. 8.45 - Stu przeciwko jednemu. 9.30 - Miłość od pierwszego wejrzenia. 10.00 - Podium. 10.30 - Troski Natalii Warlej. 11.00 - S. „Tydzień w Santa Barbara". 12.00, 18.00 - Wiadomości. 12.30 - Tydzień władzy. 13.00 - Błękitna gwiazda. 13.20 - Dwa fortepiany. 15.00 - Film fab. 16.00 - Moja rodzina. 17.00 - Plac gwiezdny - 99. 18.35 - Lew Leszczenko. 20.05 - Film dok. 20.55 - Dramat „Informator". 22.50 - Ścieżka dźwiękowa.

TVPOLONIA

7.00 - TV Polonia zaprasza. 7.05 - „Klan" - serial prod. polskiej. 8.15 - Wiersze na dzień powszedni. 8.20 - Liga przebojów. 9.00 - Wiadomości. 9.10 - Zaczarowany ołówek. 9.15 - Podróże do bajek. 9.30 - Ala i As. 9.50 - Szafiki. 10.20 - Zwierzolub. 10.40 - Brawo, bis. 12.00 - Film na życzenie. 13.30 - Od przedszkola do Opola. 14.10 - Polacy na Białorusi. 14.30 - Piraci - teleturniej. 15.00 - „Gwiezdny pirat" - serial przyg. dla młodych widzów. 15.30 - Skarbiec. 16.00 - Wieści polonijne. 16.15 - Mówi się... 16.35 - Ludzie listy piszą. 17.00 - Teleexpress. 17.15 - Sport z satelity. 18.15 - „Złotopolscy" - serial prod. polskiej. 19.05 - Teledyski na życzenie. 19.15 - Dobranocka. 19.30 - Wiadomości. 19.50 - Prognoza pogody. 19.55 - Sport. 20.05 - Team i Tym. 21.00 - „Unoszą mnie konie" - dramat prod. rosyjskiej (1996). 22.45 - Panorama. 23.11 - Prognoza pogody. 23.15 - Zdania i uwagi. 0.05 - Co nam zostało z tych lat. 0.45 - Powitanie widzów ameryk. 0.50 - „Tajemnica szyfru Marabuta" - serial anim. dla dzieci. 1.00 - Wiadomości. 1.20 - Sport. 1.24 - Prognoza pogody. 1.30 - „Złotopolscy" - serial prod. polskiej. 2.20 - Teledyski na życzenie. 2.30 - Panorama. 2.56 - Prognoza pogody. 3.05 - „Unoszą mnie konie" - dramat prod. ros. (1996). 4.45 - Team i Tym. 5.30 - „Opole'98". 5.40 - Sportowa sobota. 6.00 - Sport z satelity.

POLSAT

6.00 - Disco Relax. 7.00 - Oskar. 7.30 - W drodze - magazyn redakcji programów religijnych. 8.00 - „Jumanji" - serial anim. dla dzieci. 8.25 - „Power Rangers" - serial komiks. 8.50 - Kalambury - program dla dzieci. 9.20 - Talent za talent. 9.50 - Owocmocna lista przebojów. 10.00 - „Strażnik Teksasu" - ameryk. serial sensac. 11.00 - „Wielki Houdini", USA (1976). 12.50 - „Jeff", USA-Francja (1969). 14.30 - Gospodarz: grazabawa. 15.00 - Magazyn. 15.30 - Oskar. 16.00 - Informacje. 16.10 - Zepter Sport Magazyn. 16.20 - „Człowiek, którego nie ma" - serial sensac. USA. 17.15 - „F/X" - serial ameryk. 18.10 - „Xena, wojownicza księżniczka" - serial fantasy USA. 19.05 - Disco Polo Live. 20.00 - Idź na całość - show z nagrodami. 21.00 - „Nocny patrol" - serial detekt. USA. 21.50 - „Kryptonim żmija", USA (1988). 23.45 - „Opowieści z krypty", USA. 0.20 - Playboy. 1.20 - „Brak dostępu", USA (1996). 3.05 - Muzyka na bis.

RTL 7

7.00 - „Święta dalekiego wschodu - klejnot Himalajów" - serial dok. 7.55 - „Miłość i dyplomacja" - serial obycz. 8.20 - „Sunset Beach" - serial USA. 9.05 - Odjazdowe kreskówki. 11.25 - „Portrety ludzi" - serial przyrod. 11.50 - „Gwiazdy Hollywood: Gary Cooper" - film dok. 12.25 - „Ostatni wojownik" - bryt. film wojenny (1989). 14.05 - Ukryta kamera. 14.25 - „Rodzina Potwornickich" - serial komed. 14.50 - „Trzecia planeta od słońca" - serial komed. 15.15 - „Legenda Wilhelma Tella" - serial przygod. 15.15 - „Czynnik PSI" - serial fantast.-nauk. 17.05 - „W cudzej skórze" - serial sensac. 17.55 - „Komando Małolat" - serial krym. 18.50 - 7 minut - wydarzenia dnia. 19.00 - Extra Zoom - magazyn sensacji. 19.30 - Prognoza pogody. 19.35 - „Alfred Hitchcock przedstawia" - serial sensac. 20.00 - „Co się zdarzyło w Deception Ridge" - film sensac. USA (1994). 21.45 - „Ziemia - ostatnie starcie" - serial fantast.-nauk. 22.35 - „Zabójca kobiet" - thriller USA (1994). 0.10 - „W cudzej skórze" - serial sensac. 1.00 - „Czynnik PSI" - serial fantast.-nauk. 1.45 - „Co się zdarzyło w Deception Ridge" - film sensac. USA (1994). 3.15 - „Ziemia - ostatnie starcie" - serial fantast.-nauk. 3.55 - „Zabójca kobiet" - thriller USA (1994).

NIEDZIELA,
28 LUTEGO

8.30 - Pół godziny dla wsi. 8.55 - Świąteczne myśli. 9.20 - Nowości katolickie. 9.25 - Słowo chrześcijanina. 9.35 - S. „Mini włóczęga". 10.00 - Kraina moralności. 10.20 - Ratuj przyjaciela. 10.50 - 7 dni Kowna. 11.35 - W świecie koszykówki. 12.00 - Tydzień w Sejmie. 12.30 - Mare balticum. 13.00 - Formuła-1. 13.45 - Narodowa geografia. 14.35 - Program autorski A. Czekualisa. 15.00 - Pozdrowienia muzyczne. 16.10 - S. „Domek na prerii". 17.10 - Nasze miasteczka. 18.00 - Panoramka. 18.30 - Na sportowej arenie. 18.55 - Szanujmy słowo. 19.00 - Show. 19.30 - Panorama. 20.00 - S. „Droga do Avonlea". 20.50 - Niedzielne lotto. 21.40 - Rozmowy bałtyckie. 22.15 - Program muzyczny. 22.40 - Film dok.

LNK

8.00 - Filmy anim. dla dzieci. 9.30 - Nasze zwierzęta. 10.00 - Kuchnia pani Grażyny. 10.30 - Salon białego kota. 11.00 - ABC zdrowia. 11.30 - Przetrwanie. 12.00 - Film dok. 13.00 - Świat dziwaków. 14.30 - S. „Czarodziejka". 14.35 - S. „Jeane moich marzeń". 15.00 - S. „Nasi Hagenbeckowie". 15.50 - S. „Zainfeld". 16.15 - Żarty i humor. 16.40 - S. „Piękna dolina". 17.05 - S. „Babilon 5". 17.50 - Komedia „Spisek w Londynie". 19.30 - „19:30". 19.35 - Panorama tygodnia. 19.50 - N-14. 20.00 - Telelotto. 20.40 - Film fab. „Gremlinowie 2. Nowa banda". 22.30 - Sport. 22.40 - Historie z duchami. 23.25 - N-14. 23.35 - Bogowie i demony.

BTV

8.00 - Film dla dzieci. 8.30 - Program religijny. 9.30 - S. „Na zdrowie". 10.00 - S. „Na północ". 11.45 - S. „Czarny port". 12.30 - Magia kina. 13.00 - Na jednym końcu haczyk. 13.30 - Walka słów. 14.20 - Humor. 14.45 - Kibir vibir. 16.00 - S. „Felix". 16.45 - Sport. 18.30 - Bulwarowe show. 19.00 - Telegra dla rodziny. 19.55 - Telegra. 20.00 - Wiadomości. 20.15 - Film fab. „Kochająca Ewangelina". 21.50 - Przegląd krym. 22.15 - Film fab. „Dwaj bracia". 24.00 - Bitwa morska. 2.00 - 6.15 - DW.

3

8.15 - Teleshop. 8.30 - S. „Książę Śmiałek". 8.55 - S. „Zorro". 9.15 - Film anim. 9.40 - Okno na przyrodę. 10.05 - S. „Marzyciele z Kalifornii". 10.30 - S. „Nowa Lassie". 11.00 - Zaśpiewajmy. 11.30 - Telegra. 12.00 - Film fab. „Kochaj mnie subtelnie". 13.30 - Magazyn filmowy. 14.00 - Humor. 14.25 - S. „Telefon pomocy 911". 15.10 - S. „Żonaty i z dziećmi". 15.40 - S. „Rycerz na kołach". 16.30 - S. „Herakles. Legendarne podróże". 17.20 - S. „Xena". 18.10 - S. „Doktor Quinn". 18.55 - Kluborama. 19.00 - Wiadomości. 19.15 - Akcenty tygodnia. 19.30 - Kamera VRS. 20.00 - Komedia „Chwila po chwili". 21.45 - Bez tabu. 22.10 - Przegląd NBA. 22.40 - Sport. 23.15 - Wszystko. 23.35 - S. „W archiwum X".

Vilnius televizija

8.15 - S. „Tajemnicza wyspa". 8.40 - Kanał muz. 9.15 - Start gwiazd. 10.00 - Z Moskwy. 10.20 - Filmy anim. dla dzieci. 10.55 - Kineskop. 12.00 - Lekcja jęz. litewskiego. 12.10 - Lekarz domowy. 12.40 - Towary i usługi. 12.55 - Humor. 13.50 - Męski klub. 14.40 - Stolica. 15.00 - Telefon 235560. 15.30 - Kamień węgielny. 16.05 - Patrol drogowy. 16.20 - Towary i usługi. 16.30 - Jesteś świadkiem. 17.00 - Sprawozdawca. 18.05 - Film fab. 20.20 - Nasza muzyka. 21.25 - Era Wodnika. 21.55 - Wyniki. 23.15 - Gwiazdy o gwiazdach. 23.40 - Zwycięża najszybszy.

TV 6

9.00 - Godzina siły ducha. 10.00 - Litwa Wschodnia. 10.30 - Szawelska TV. 11.00 - Olicka TV. 11.30 - Film dok. 12.00 - XL-music. 13.00 - Sztafeta Vilsatu. 14.00 - Muzyka. 18.00 - Film fab. „Niebezpieczny zakręt". 19.00 - Europa dziś. 19.30 - Po prostu pies. 19.50 - Fotoklub. 20.00 - Salon książek. 20.30 - Aktorzy filmowi. 21.00 - Film fab. „Niebezpieczny zakręt". 22.10. - Randka muzyczna.

1 DETI

5.30 - Narciarskie mistrzostwa świata. 6.25 - Film fab. „Rozkaz". 7.30 - Film anim. 8.00, 13.00 - Wiadomości. 8.15 - Notatki. 8.30 - Dopóki wszyscy w domu. 9.10 - Gwiazda poranna. 9.55 - Dla żołnierzy. 10.30 - Graj, harmonio. 11.00 - Wiadomości. 11.35 - S. „Wszystkie podróże ekipy Cousteau". 12.25 - Panorama śmiechu. 13.15 - Klub podróżników. 14.05 - Sport. 14.35 - Klub W. Disneya. 15.35 - Koło historii. 16.20 - Film fab. „Oni walczyli za Ojczyznę". 19.00 - Czas. 19.35 - Film fab. 21.25 - Nowości kulturalne. 21.40 - Film fab. „Pocałunek przed śmiercią". 23.15 - Narciarskie mistrzostwa świata.

RTL7

6.00 - Filmy anim. 6.30 - Program dla wojskowych. 7.00 - S. „Idziemy na polowanie". 7.30 - Poczta Rosyjskiej TV. 8.00 - Witaj, kraju. 8.30 - Sam sobie reżyserem. 9.00 - Anchlage. 10.00 - Rosyjskie lotto. 10.40 - W świecie książek. 11.00 - S. „Tydzień w Santa Barbara". 12.00 - Wiadomości. 12.30 - Federacja. 13.10 - Godzina w parlamencie. 14.10 - S. „Prawo i porządek". 15.00 - Dialogi o zwierzętach. 16.00 - Stare mieszkanie. 17.00 - Ściśle tajne. 18.00 - Zwierciadło. 18.55 - Film fab. 20.40 - Coloseum. 21.40 - Oddział dyżurny. 22.05 - Dramat „Oczy, usta".

TVPOLONIA

7.00 - TV Polonia zaprasza. 7.05 - Sztuka Podhala. 7.20 - Lekcja łemkowskiego. 7.35 - Słowo na niedzielę. 7.40 - „Złotopolscy" - serial prod. polskiej. 8.30 - Przez Karpaty. 8.50 - Dzień dobry na dzień dobry. 9.50 - Goniec kulturalny. 10.05 - „W labiryncie" - serial prod. polsk. 11.05 - Hulaj dusza. 11.35 - „Mała Księżniczka" - serial anim. prod. angiel. 12.00 - Polskie ABC. 12.30 - Magazyn Polonijny ze Skandynawii. 13.00 - Transmisja Mszy Świętej. 14.05 - Teatr familijny „Porwanie Nutki" - autor Lidia Bajkowska. 14.45 - Podwieczorek... z Polonią. 15.30 - „Był raz dobry świat" - film dok. 16.30 - Tak jak w kinie. 16.50 - Pocztylion. 17.00 - Teleexpress. 17.15 - „Hrabia Kaczuła" - serial anim. dla dzieci. 17.40 - „Doktor Murek" - film fab. prod. polskiej (1939). 19.15 - Dobranocka. 19.30 - Wiadomości. 19.50 - Prognoza pogody. 19.55 - Sport. 20.00 - „Rajska jabłoń" - film fab. prod. polsk. (1985). 21.45 - Z ziemi własnej do Polski. 22.15 - Taksówka Jedynki. 22.30 - Panorama. 22.56 - Prognoza pogody. 23.05 - Twoja gwiazda. 23.45 - „Trudne braterstwo" - film dok. 0.45 - Powitanie widzów ameryk. 0.50 - „Bajki Bolka i Lolka" - serial anim. dla dzieci. 1.00 - Wiadomości. 1.20 - Sport. 1.24 - Prognoza pogody. 1.30 - „Matki, żony i kochanki" - serial prod. polsk. 2.30 - Panorama. 2.56 - Prognoza pogody. 3.00 - „Rajska jabłoń" - film fab. prod. polsk. (1985). 4.40 - Podwieczorek... z Polonią. 5.25 - „Doktor Murek" - film fab. prod. polsk. (1939).

POLSAT

6.00 - Disco Polo Live. 7.00 - Twój lekarz - magazyn medyczny. 7.15 - Wystarczy chcieć. 7.30 - Jesteśmy - magazyn redakcji programów religijnych. 8.00 - „Jumanji" - serial anim. dla dzieci. 8.30 - „Power Rangers" - serial komed. 9.00 - Kalambury - program dla dzieci. 9.30 - Dyżurny satyryk kraju. 10.00 - Disco Relax. 11.00 - „Oni, Ona i pizzeria" - serial komed. USA. 11.30 - „Sabrina, nastoletnia czarownica" - serial komed. 12.00 - „Zapytaj Harriet" - serial komed. USA. 12.30 - „Boisko wielkie jak Teksas" - USA (1995). 14.30 - „F/X" - serial ameryk. 15.30 - „Perła" - ameryk. serial komed. 16.00 - Informacje. 16.10 - Zepter Sport Magazyn. 16.20 - 100% dla stu: gra - zabawa. 16.45 - Miłość od pierwszego wejrzenia. 17.20 - „Nowe przygody Robin Hooda", Wlk. Brytania - Francja - USA. 18.15 - S. „Herkules" (USA). 19.05 - Idź na całość - show z nagrodami. 20.05 - „Strażnik Teksasu" - ameryk. serial sensac. 21.00 - „Trzy serca", USA (1993). 23.00 - Ogłoszenie wyników LOTTO. 23.05 - Na każdy temat. 0.10 - Magazyn sportowy. 1.30 - Muzyka na bis.

RTL7

6.20 - „Rodzina Potwornickich" - serial komed. 6.45 - „Trzecia planeta od słońca" - serial komed. 7.10 - „Komando Małolat" - serial krym. 8.00 - „Legenda Wilhelma Tella" - serial przyg. 8.55 - Odjazdowe kreskówki. 11.10 - „Perła Imperium" - serial kostium. 12.05 - „Wyprawy z National Geographic: kto zbudował piramidy" - serial dok. 13.05 - „Abbott i Costello i niewidzialny człowiek" - komedia. 14.35 - „Autostrada do nieba" - serial famil. 15.30 - „Siódme niebo" - serial komed. 16.20 - „Łysoń" - serial komed. 16.50 - „Dzień dobry, St. Paul" - serial komed. 17.15 - „Detektyw z Hollywood" - komedia USA (1989). 18.50 - 7 minut - wydarzenia dnia. 19.05 - „McCall" - serial sensac. 20.00 - „Księżyc i Valentino" - tragikomedia USA (1998). 21.55 - Wieczór z wampirem. 23.05 - „Oblicza Nowego Jorku" - serial krym. 23.55 - „Pogody dla bogaczy" - serial obycz. 0.45 - „McCall" - serial sensac. 1.30 - „Oblicza Nowego Jorku" - serial krym.

PROGRAM TVP - 1

SOBOTA,
27 LUTEGO

7.00 - Samo życie. 7.15 - Agrolinia. 7.45 - Wszystko o działce i ogrodzie. 8.10 - Rynek. 8.30 - Wiadomości. 8.42 - Pogoda. 8.45 - Współcześni wojownicy. 9.05 - Ziarno - pr. red. katolickiej dla dzieci i rodziców. 9.30 - 5-10-15 - pr. dla dzieci i młodzieży. 9.55 - Bliskie spotkania z historią. 10.15 - Walt Disney przedstawia. 11.35 - Jak powstawało „Ogniem i mieczem". 11.40 - Taki jest świat. 12.00 - Wiadomości. 12.10 - Podróżnik - magazyn turystyczny. 12.35 - Jak powstawało „Ogniem i mieczem". 12.40 - Zabawy językiem polskim - teleturniej językowy. 13.10 - Sensacje XX wieku. 13.35 - Jak powstawało „Ogniem i mieczem". 13.45 - Od przedszkola do Opola. 14.20 - Jak powstawało „Ogniem i mieczem". 14.30 - „Żony Hollywoodu" - serial prod. USA. 15.20 - Jak powstawało „Ogniem i mieczem". 15.30 - Jaka to melodia? - quiz. 16.00 - To jest telewizja. 16.15 - Jak powstawało „Ogniem i mieczem". 16.25 - „Frasier" - serial prod. USA. 16.50 - Jak powstawało „Ogniem i mieczem". 17.00 - Teleexpress. 17.25 - Studio sport. 19.00 - Wieczorynka. 19.30 - Wiadomości. 19.51 - Sport. 19.56 - Prognoza pogody. 20.05 - „Dom" - serial TVP. 21.40 - Taksówka Jedynki. 21.55 - Zwyczajni-niezwyczajni. 22.40 - POP Kanał. 23.00 - Sportowa niedziela. 23.35 - „Tato" - film fab. prod. polskiej (1995). 1.30 - „Wieża Eiffla" - film dok. prod. franc.

PONIEDZIAŁEK,
1 MARCA

6.00 - Kawa czy herbata. 8.00 - „Pan Złota Rączka" - serial prod. USA. 8.20 - Giełda. 8.30 - Wiadomości. 8.42 - Prognoza pogody. 8.45 - Klechdy i bajania. 9.10 - Mama i ja. 9.30 - Domowe przedszkole. 9.55 - Porozmawiajmy o dzieciach. 10.05 - „Dotyk anioła" - serial prod. USA. 10.55 - Śmiechu warte. 11.20 - Ciało i wyobraźnia. 11.45 - Wędrujące wydmy. 12.00 - Wiadomości. 12.10 - Agrobiznes. 12.20 - Kontrasty - świat, ludzie, pieniądze. 12.30 - Kierunek studia. 12.50 - Taksówka Jedynki. 13.05 - Dzieje kultury polskiej. 14.00 - Sto lat - magazyn ubezpieczeń społecznych. 14.10 - Szatnia. 14.40 - „Manifest Wayne'a" - serial prod. austral. 15.05 - Tydzień Prezydenta. 15.30 - Teleexpress Junior. 15.40 - Rower Błażeja. 16.30 - „Moda na sukces" - serial prod. USA. 17.00 - Teleexpress. 17.25 - „Klan" - telenowela TVP. 17.50 - Gość Jedynki. 18.00 - Forum. 18.50 - Reporter. 19.00 - Wieczorynka. 19.30 - Wiadomości. 19.56 - Sport. 20.00 - Prognoza pogody. 20.10 - „Gliniarz z dżungli" - serial prod. USA. 21.00 - Jaka emerytura. 21.05 - Teatr Telewizji. „Dwa teatry", autor: Jerzy Szaniawski. 22.25 - W centrum uwagi. 22.40 - Witryna. 23.10 - Wiadomości. 23.22 - Sport. 23.25 - W interesie publicznym. 24.00 - „Powinowactwa z wyboru" - włoski film fab. (1996). 1.35 - Telewizyjna Szkoła Teatralna. 1.55 - Mistrzowie.

WTOREK,
2 MARCA

6.00 - Kawa czy herbata. 8.00 - „Pan Złota Rączka" - serial prod. USA. 8.20 - Giełda. 8.30 - Wiadomości. 8.42 - Prognoza pogody. 8.45 - Słowa, słówka i półsłówka. 9.10 - Mama i ja. 9.30 - Domowe przedszkole. 9.55 - Porozmawiajmy o dzieciach. 10.05 - „Milagros" - serial prod. włoskiej. 10.50 - Aukcja - czyli jak kupić Van Gogha. 11.10 - „Arcydzieła" - film dok. prod. ang. 11.20 - „Nasz wszechświat" - serial dok. prod. ang. 11.30 - „Zdobywcy Karpat" - film dok. 12.00 - Wiadomości. 12.10 - Agrobiznes. 12.20 - Magazyn Notowań. 12.50 - Klub samotnych serc. 13.15 - Kompozytorzy. 13.35 - Patrz w serce. 13.45 - Kochać dziecko. 14.10 - Ciuchcia. 14.35 - „Manifest Wayne'a" - serial prod. austral. 15.05 - Magazyn parlamentarny. 15.30 - Teleexpress Junior. 15.40 - Raj. 16.05 - Rower Błażeja. 16.30 - „Moda na sukces" - serial prod. USA. 17.00 - Teleexpress. 17.25 - „Klan" - telenowela TVP. 17.50 - Gość Jedynki. 18.00 - O co chodzi? - teleturniej. 18.25 - 360 stopni dookoła ciała. 18.50 - Reporter. 19.00 - Wieczorynka. 19.30 - Wiadomości. 19.56 - Sport. 20.01 - Prognoza pogody. 20.10 - „Szpital dobrej nadziei" - serial prod. USA. 21.00 - Jaka emerytura. 21.05 - W centrum uwagi. 21.25 - Czas na dokument. 22.15 - Premierzy. 22.50 - Ich pierwsze miłości. 23.15 - Euroexpress. 23.25 - Wiadomości. 23.37 - Sport. 23.45 - Rozbrat. 0.15 - „Śmiertelny pięciobój" - film fab. USA (1994). 1.50 - Ja i moje życie. 2.05 - Abecadło kina.

ŚRODA,
3 MARCA

6.00 - Kawa czy herbata. 8.00 - „A teraz Susan" - serial komed. prod. USA. 8.20 - Giełda. 8.30 - Wiadomości. 8.42 - Prognoza pogody. 8.45 - Szaleństwa teatralne. 9.10 - Mama i ja. 9.30 - Domowe przedszkole. 9.55 - Porozmawiajmy o dzieciach. 10.05 - „Milagros" - serial prod. wł. 10.45 - Zabawy językiem polskim. 11.10 - Przysłowia, porzekadła, powiedzenia. 11.35 - Abecadło kina. 12.00 - Wiadomości. 12.10 - Agrobiznes. 12.20 - Magazyn Notowań. 12.50 - „Klan" - telenowela TVP. 13.15 - „Świat wierzeń religijnych" - film dok. prod. ang. 13.30 - Sztuka teatru kukiełkowego. 13.45 - 360 stopni dookoła ciała. 14.10 - Król zwierząt - teleturniej. 14.35 - „Manifest Wayne'a" - serial prod. austral. 15.05 - Rzeczpospolita Samorządowa. 15.30 - Teleexpress Junior. 15.40 - Rower Błażeja. 16.20 - Wywiad z Danem McVicarem. 16.30 - „Moda na sukces" - serial prod. USA. 17.00 - Teleexpress. 17.25 - „Klan" - telenowela TVP. 17.50 - Gość Jedynki. 18.00 - Miliard w rozumie - teleturniej. 18.30 - We własnym domu. 18.50 - Reporter. 19.00 - Wieczorynka. 19.30 - Wiadomości. 19.56 - Sport. 19.59 - Prognoza pogody. 20.10 - „Cudotwórca" - film fab. prod. USA (1992). 22.00 - Jaka emerytura. 22.05 - W centrum uwagi. 22.25 - Kronika kryminalna. 22.50 - Kup pan cegłę, czyli media i reklama. 23.10 - Wiadomości. 23.22 - Sport. 23.25 - Studio sport. 0.30 - „Po dwóch stronach muru" - film fab. prod. niem. (1990). 2.10 - Kompozytorzy.

CZWARTEK,
4 MARCA

6.00 - Kawa czy herbata. 8.00 - „Inny świat" - serial prod. USA. 8.20 - Giełda. 8.30 - Wiadomości. 8.42 - Prognoza pogody. 8.45 - Nasza klasa. 9.10 - Mama i ja. 9.30 - Domowe przedszkole. 9.55 - Porozmawiajmy o dzieciach. 10.05 - „Kraina obudzonych nadziei" - serial prod. USA. 10.55 - Miliard w rozumie - teleturniej. 11.25 - Opowieści o ewolucji. 11.35 - Przyrodnicy. 12.00 - Wiadomości. 12.10 - Agrobiznes. 12.20 - Magazyn Notowań. 12.50 - „Klan" - telenowela TVP. 13.15 - „Zwierzęta świata". 13.45 - Gotowanie na ekranie. 14.10 - Małe musicale. 14.35 - „Manifest Wayne'a" - serial prod. austral. 15.05 - Diariusz rządowy. 15.30 - Teleexpress Junior. 15.40 - Rower Błażeja. 16.25 - Wywiad z Danem McVicarem. 16.30 - „Moda na sukces" - serial prod. USA. 17.00 - Teleexpress. 17.25 - Jaka to melodia? - quiz. 17.50 - Gość Jedynki. 18.00 - Magazyn olimpijski. 18.25 - Credo - magazyn katolicki. 18.50 - Reporter. 19.00 - Wieczorynka. 19.15 - Jutro weekend. 19.30 - Wiadomości. 19.56 - Sport. 20.01 - Prognoza pogody. 20.10 - „Nash Bridges" - serial prod. USA. 21.00 - Jaka emerytura. 21.05 - W centrum uwagi. 21.25 - Sprawa dla reportera. 21.50 - Automania. 22.05 - „Dreszcz emocji. Skoki bungy" - film dok. prod. franc. 22.35 - Pegaz. 23.00 - Wiadomości. 23.12 - Sport. 23.15 - Fronda. 23.50 - „Jasnowłosa śmierć" - film fab. prod. holend. (1993). 1.20 - Grajmy w szachy. 1.30 - Wieża Babel.

PIĄTEK,
5 MARCA

6.00 - Kawa czy herbata. 8.00 - „Karine i Ari" - serial prod. franc. 8.20 - Giełda. 8.30 - Wiadomości. 8.42 - Prognoza pogody. 8.45 - Domowe abecadło. 9.10 - Mama i ja. 9.30 - Kolory. 10.00 - „Raven" - serial prod. USA. 10.50 - Studio sport. 12.00 - Wiadomości. 12.10 - Agrobiznes. 12.25 - Magazyn Notowań. 12.50 - „Klan" - telenowela TVP. 13.15- „Bank nauki" - serial dok. prod. ang. 13.30 - Czas na komputer. 13.50 - Szansa nie bez ryzyka. 14.15 - U siebie. 14.35 - „Manifest Wayne'a" - serial prod. austral. 15.05 - Twarzą w twarz z Europą. 15.30 - Teleexpress Junior. 15.40 - Rower Błażeja. 16.30 - „Moda na sukces" - serial prod. USA. 17.00 - Teleexpress. 17.25 - Jaka to melodia? - quiz. 17.50 - Gość Jedynki. 18.00 - Randka w ciemno - quiz. 18.50 - Tata, a Marcin powiedział. 19.00 - Wieczorynka. 19.30 - Wiadomości. 19.56 - Sport. 20.01 - Prognoza pogody. 20.10 - „Mała doboszka" - film fab. USA (1984). 22.25 - W centrum uwagi. 22.45 - Studio sport. 23.00 - Wieczory pod śledzikiem. 23.05 - Wiadomości. 23.17 - Sport. 23.25 - MdM. 23.55 - „Crash" - film fab. USA (1996). 1.35 - „Mroczne dziedzictwo" - serial prod. USA (1996).

Czcigodnemu i Drogiemu Księdzu
Mirosławowi GRABOWSKIEMU
w Dniu Imienin
wyrazy głębokiej czci,
miłości i serdecznej wdzięczności
oraz życzenia wytrwałości
na niwie działalności
duszpasterskiej,
jak też niezachwianej nadziei
składają parafianie z Landwarowa

KURIER WILEŃSKI

TRWA PRENUMERATA

na II kwartał 1999 roku

Wydanie codzienne - indeks 0044

	I mies.	II mies.	III mies.
z dostarczaniem przez pocztę	19 Lt	38 Lt	57 Lt

Wydanie codzienne dla inwalidów I, II grupy, emerytów i mieszkańców wsi - indeks 0227

	I mies.	II mies.	III mies.
z dostarczaniem przez pocztę	16 Lt	32 Lt	48 Lt

Wydanie sobotnie - indeks 0172

	I mies.	II mies.	III mies.
z dostarczaniem przez pocztę	3,90 Lt	7,80 Lt	11.70 Lt

Uwaga, akcjonariusze S.A. „Šeškinės Širvinta"!

S.A. „Šeškinės Širvinta" zaprasza na kolejne walne zabranie akcjonariuszy, które odbędzie się 13 marca 1999 roku o godz. 13.00 w Wilnie, Šeškines 22.

Porządek dzienny zebrania:
1. Sprawozdanie rady nadzorczej za 1998 rok;
2. Sprawozdanie zarządu za 1998 rok;
3. Sprawozdanie rewidenta za 1998 rok;
4. Zatwierdzenie rocznej sprawozdawczości finansowej za 1998 rok;
5. Sprawozdanie ze strat w zyskach. *(Zam. 74)*

Senat Uniwersytetu Jagiellońskiego planuje w 2000 roku uroczyste obchody sześćsetnej rocznicy odnowienia Akademii Krakowskiej. Główną część obchodów będą stanowiły zjazdy absolwentów Uniwersytetu Jagiellońskiego.

Zainteresowanych prosimy o bezpośrednie nawiązanie kontaktów z organizatorami zjazdu:
Uniwersytet Jagielloński
ul. Gołębia 24
31-007 Kraków
tel.: (kier. 8 104812) 42 26689, 4221033 (wew. 1141, 1143, 1170)
fax: (kier. 8 104812) 4226306
E-MAIL: REKTORGADM. UJ.EDU.PL. *(Zam. 78)*

Poszukują pracy!

Kobieta poszukuje pracy sprzątaczki (może opiekować się chorą osobą).
Tel. 41-45-57.

Księgowy z doświadczeniem w branży transportu, turystyki, handlu może uporządkować rachunkowość w celu sporządzenia bilansu, wypełnić formularz bilansu.
Tel.: 8 (250) 49259 po 18.00.

VERSLO INFORMACIJA
FAKSE INFORMATORIUJE Vilniuje (22) 250707
Kaune (27) 798138
INTERNETE http://katalogas.nkm.lt
2001 Vilnius, tel.: 227802, 227925, fax: 227903, 227925

Pogoda

Zima trwa

Dziś na Litwie zachmurzenie zmienne, opady śniegu i mokrego śniegu, lokalne zamiecie, gołoledź. Wiatr zachodni, północno-zachodni, 7 - 12 m/sek. Temperatura w nocy 2 - 7 stopni mrozu, w dzień od - 3 do +2 stopni.

W Wilnie opady śniegu, zamieć, gołoledź. Temperatura w nocy 4-6, w dzień 0-2 stopnie mrozu.

27 lutego opady mokrego śniegu przechodzące w deszcz. Temperatura w nocy około 0, w dzień od -1 do +4 stopni.

28 lutego opady mokrego śniegu i śniegu z deszczem. Temperatura w nocy i dzień od -1 do +4 stopni.

.Jonsered
Perkantiems
nuo vasaro 20 d. iki kovo 14 d.
pjūklus, nemokami priedai.
iki 160 Lt

PREKYBOS ATSTOVAI:
Vilniuje:
Švitrigailos g. 40a, tel. (8-22) 33 10 40,
Žirmūnų g. 68/Lakūnų g. 10, tel. (8-22) 76 32 27.
Garantija. Techninis aptarnavimas. Atsarginės dalys.
Oficialusis atstovas Lietuvoje - UAB "Electrolux" girių ir parkų skyrius. Tel. (8-27) 79 49 86; www.jonsered.se

Centrum nauki biznesu i języków obcych
uprzejmie zaprasza na kursy:
- księgowości (w języku litewskim, rosyjskim i polskim);
- komputerów (podstawy pracy z komputerem);
- grafiki komputerowej;
- sekretarek-referentek;
- języka litewskiego, angielskiego i niemieckiego.

Pomagamy w znalezieniu pracy.
Rinktines 28-2, Vilnius, tel. 75-49-95.
(Zam. 44)

KURSY KOMPUTEROWE dla początkujących i specjalistów oferuje „ALNOS mokymo centras", J. Jasinskio 15, Vilnius, tel. 79-11-56; Klajpeda, tel. 38-01-24; Szawle, tel. 42-92-03. *(Zam. 30)*

Sprzedam jęczmień, pszenżyto lub mąkę. Przywiozę na zamówienie.
Tel. 59-02-54, 8-290-50271.
(Zam.51)

Naprawiamy i odnawiamy miękkie meble, wyjeżdżamy za miasto.
Tel. 31 35 45, 26 69 27.
(Zam. 78)

Sprzedaje się syntezator Yamaha PSR-36 oraz akordeon Settimio-Soprani.
Tel. 595-244. *(Zam. 62)*

Nowość!
Od lutego br. na kierunek
PRAWO PRZEDSIĘBIORCZOŚCI
przyjmuje Wyższa Szkoła Przedsiębiorczości Daugviliene
(Licencja nr 23/530).
Są wydziały dzienne i zaoczne.
Egzaminów wstępnych nie ma.
Nauka jest płatna.
Dokumenty przyjmowane do 20 lutego
pod adresem:
Pamenkalnio 11-301.
Vilnius, 2600,
tel. 62-46-97,
8-287-29045.

(Zam. 28)

UAB
„LAISVAS LAIKAS"
OFERUJEMY:
1. Jazdę na nartach w górach Słowacji
2. Wypoczynek - Egipt, Tunis, Wyspy Kanaryjskie
3. Załatwienie dokumentów na otrzymanie wiz
Naugarduko 36, Vilnius,
tel. 26-08-36, 23-94-34 *Zam. 17*

KALENDARIUM

*** Piątek (26.II)** jest 57 dniem 1999 r.

Do końca roku pozostało 308 dni.

* Znak Zodiaku - Ryby.

* Imieniny: Aleksandra, Mirosława.

* Wschód Słońca - 6.17, zachód - 16.48.

Długość dnia 10 godz. 31 min.

* Księżyc. Przed pełnią - od 23 lutego.

KURS WALUT

Oficjalny kurs na 26 lutego 1999 r.

Relacja lita do walut obcych

Nazwa waluty	*Litza jedn. walut.*
Dolar USD	4,0000
Dolar australijski	2,5154
100 tys. rubli białoruskich	1,4109
Korona czeska	0,1163
Korona duńska	0,5935
Funt brytyjski	6,4022
Euro	4,4106
Krona estońska	0,2820
100 jenów japońskich	3,3210
Dolar kanadyjski	2,6693
Łat łotewski	6,8452
Złoty polski	1,0285
Korona norweska	0,5069
Rubel rosyjski	0,1735
Korona szwedzka	0,4918
Frank szwajcarski	2,7737
100 tys. lir tureckich	1,1379
Griwna ukraińska	1,0417
100 forintów węgierskich	1,7451
10 tys. rumuńskich lei	3,2325

Ustalony kurs przeliczania euro i walut narodowych państw strefy euro

(jednostki waluty narodowej za 1 euro)

0,787564	funta irlandzkiego
13,7603	szylinga austriackiego
40,3399	franka belgijskiego
166,386	pesety hiszpańskiej
1936,27	liry włoskiej
40,3399	franka luksemburskiego
2,20371	guldena holenderskiego
200,482	eskudo portugalskiego
6,55957	franka francuskiego
5,94573	marki fińskiej
1,95583	marki niemieckiej

Przedsiębiorstwo „Antarktis" naprawia lodówki w Wilnie, jego okolicach i na działkach.
Gwarancja - 1 rok.
Vilnius, tel.: 75-24-79, 46-71-78, 8-299-90213. *(Zam. 11)*

Zaginęła suczka rasy dalmatyńskiej. Odwdzięczę się.
Tel. 55-61-30, 8(299)88199.

KURIER WILEŃSKI
Wydawca ZSA „Kurier Wileński"
Drukuje SA „Spauda"
Redaktor naczelny
Zygmunt ŻDANOWICZ
Adres: Laisvės pr. 60
2056 Vilnius, Lietuvos Respublika
Indeks 0044 SL 322,
ISSN 1392-0405
E-Mail adres: kurier_w@post.5ci.lt

Redaktor naczelny (tel. 42-79-01), **dyrektor spółki** Jan Czepukowicz (tel. 42-79-73), **zastępcy redaktora**: Krystyna Adamowicz, Aleksander Borowik (tel. 42-79-04), **sekretarz redakcji** Zbigniew Markowicz, **zastępcy sekretarza**: Andrzej Malkianis, Jan Lewicki (tel. 42-79-49).

DZIAŁY: **polityka** (tel. 42-79-01), **gospodarka** - Julitta Tryk (tel. 42-79-68), **życie wsi, ekologia** - Danuta Danowska (tel. 42-79-68), **stolica** - Helena Gładkowska (tel. 42-79-68), **szkolnictwo** - (tel. 42-79-04), **kultura, „Vilniana"** - Halina Jotkiałło (tel. 42-79-68), **literatura i sztuka** - Alwida Bajor (tel. 42-79-64), **praworządność** - Irena Litwin (tel. 42-79-64), **zdrowie** - Sabina Kozłowska (tel. 42-90-81), **młodzieżowy** - Agnieszka Skinder (tel. 42-90-81), **sport** - Andrzej Ratkiewicz (tel. 42-78-63), **fotoreporter** - Marian Paluszkiewicz (tel. 42-78-63), **reklama** - Irena Lipska (tel./fax 42-69-63, 42-78-90), **rejon solecznicki** - Teresa Ratkiewicz-Suchocka (tel. 8-250-56264), **rejon trocki** - Danuta Raczyńska (tel. 8-238-61216), **rejon święciański** - Zenon Samulewicz (tel. 8-217-54843).

Dyż. redaktor
Krystyna ADAMOWICZ

Ogłoszenia i reklamę do „Kuriera Wileńskiego" przyjmuje się pod adresem:
Dom Prasy, Laisvės pr. 60, piętro 11, pokój 1113,
tel./fax 42-69-63, 42-72-65, w dniach pracy od godz. 9.00 do 17.00.
Za treść ogłoszeń redakcja nie odpowiada.
Opinie Czytelników zawarte w ich listach nie zawsze są zbieżne z opinią redakcji.