KURIER WILEŃSKI

SOBOTA 23 STYCZNIA 1999 r.

DZIENNIK POLSKI NA LITWIE Nr 16 (13561) Cena 1 Lt

Prezydent wysłuchał uwag Polaków w sprawie szkolnictwa

Spotkanie zaowocuje

Wczoraj w Pałacu Prezydenckim odbyło się spotkanie prezydenta z przedstawicielami mniejszości narodowych Litwy. Celem spotkania było zapoznanie prezydenta z problemami szkół z nielitewskim językiem nauczania.

W spotkaniu wzięli udział przedstawiciele Departamentu Mniejszości Narodowych i Problemów Regionalnych Remigijus Motuzas (dyrektor generalny) oraz Danguole Grigolaviciene (kierowniczka wydziału do spraw mniejszości narodowych). Na sali była obecna też Vaiva Vebraite, wiceminister oświaty i nauki.

Miejscową Polonię reprezentowali Józef Kwiatkowski, prezes zarządu Polskiej Macierzy Szkolnej oraz Czesław Dawidowicz, dyrektor Szkoły Średniej im. Adama Mickiewicza. Polacy poinformowali prezydenta o tym, że rozporządzenie ministra oświaty i nauki Litwy o wyeliminowaniu języka polskiego z puli egzaminów obowiązkowych wzbudziło spore zaniepokojenie wśród miejscowej Polonii.

„Zaakcentowaliśmy prezydentowi, że język ojczysty, niezależnie od tego, w jakiej szkole, powinien być egzaminem obowiązkowym" - powiedział Kwiatkowski po spotkaniu. Inna sprawa, którą poruszano na spotkaniu, dotyczyła egzaminów państwowych (z matematyki i historii), które z rozporządzenia ministerstwa będą składane w specjalnych centrach.

„Zaproponowaliśmy również tłumaczenie testów z tych przedmiotów na język polski" - zaznaczył prezes zarządu Macierzy Szkolnej. Kwiatkowski zauważył, że wiceminister oświaty nie zmieniła swego stanowiska w sprawie egzaminów i testów, natomiast prezydent wysłuchał obie strony i oświadczył, że uważnie rozpatrzy te sprawy.

Na pytanie „Kuriera" w sprawie gimnazjum polskiego w Wilnie, prezes odpowiedział, że pani Vebraite oświadczyła, iż projekt nadania statusu gimnazjum szkole średniej im. A. Mickiewicza jest bardzo realny, dlatego zaprasza dyrektora tej szkoły Czesława Dawidowicza na konkretną rozmowę w ministerstwie.

(Dokończenie na str. 2)

Zaakcentowaliśmy prezydentowi, że język ojczysty, niezależnie od tego, w jakiej szkole, powinien być egzaminem obowiązkowym. Fot. **Marian Paluszkiewicz**

Shell

Uwaga, konkurs!

Miłośnicy motoryzacji (i nie tylko) są zapraszani do udziału w konkursie **„Bezpieczny ruch"**, którego sponsorem jest **UAB Shell Lietuva**, zaś organizatorami - **Automotosportowy Klub „Akademija"** i **„Kurier Wileński"**.

Od 2 lutego zaczniemy zamieszczać pytania dotyczące ruchu drogowego i jego uczestników.

Na zwycięzców oczekują atrakcyjne nagrody!

Redakcja

Fot. **Marian Paluszkiewicz**

Unie kredytowe są organizacją ludzi, a nie kapitału

Samopomoc spółdzielcza

„Każda organizacja finansowa jest nastawiona na zysk, unia - na jak największą pomoc swoim członkom - powiedział Stanisław Ignatowicz, od marca ub. r. prezes zarządu Pierwszej Polskiej Unii Kredytowej (PPUK). - Większe niż w bankach odsetki za depozyty, uproszczona droga do uzyskania kredytu, niższe oprocentowanie zaciągniętych pożyczek - oto podstawowe ulgi, jakimi mogą dysponować członkowie unii kredytowej".

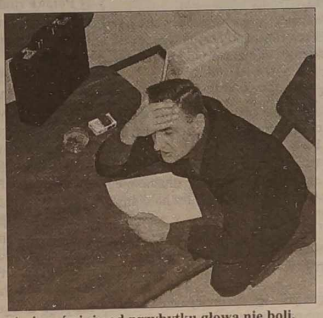

A się mówi, że od przybytku głowa nie boli. Fot. **Marian Paluszkiewicz**

Od momentu rozpoczęcia działalności aktywa unii wzrosły z 17 000 do 308 000 litów. Liczba członków z 57 zwiększyła się do 143 osób. Są to mieszkańcy przede wszystkim Wilna, ale też rejonu wileńskiego, trockiego, a nawet Kowna.

Najczęściej interesanci pytają o warunki wymagane do uzyskania kredytu. Są bardzo łatwe do spełnienia - potrzebny jest żyrant (osoba, która poświadcza za kredytobiorcę - członek unii) i dokument o dochodach. Może to być zaświadczenie z miejsca pracy, albo nawet własna deklaracja o dochodach (np. o zyskach z pracy na bazarze).

Jak zapewnili członkowie zarządu - na razie jest możliwość zaciągnięcia kredytu. Do wzięcia od zaraz 27 928,32 Lt.

(Szerzej o działalności Pierwszej Polskiej Unii Kredytowej na stronie 12)

72 połamańców

Ślizgawica

Wczorajszy dzień był tragiczny w skutkach z powodu ślizgawicy, jakiej jeszcze nie notowano tej zimy. Wiele osób wywinęło koziołka tuż pod własnym progiem, bowiem ścieżki nie tylko nie były w porę posypane, ale żadnej sprzątaczki nigdzie nie dało się spotkać. Dziwne, ale nigdzie nie było też widać piaskarek posypujących ulice.

(Dokończenie na str. 13)

POLSKIE LINIE LOTNICZE · POLISH AIRLINES

LOT

Dogodne połączenia z Wilna przez Warszawę do:

Athens, New York, Chicago, Los Angeles, Istambul, Tel Aviv.

Wilno, tel.73-90-20.

(Zam. 359)

4 770799 000005

Kalejdoskop aktualności

Centryści szykują się do wyborów

Lider w badaniu opinii publicznej - Litewski Związek Centrum rozpoczyna przygotowania do przewidzianych jesienią następnego roku wyborów do Sejmu. Wczoraj na posiedzeniu rady tego związku omawiano zasady sporządzania listy kandydatów centrystów. Rozpatrzono także inne kwestie życia partyjnego.

Po raz kolejny nas oszukano

Rząd zlecił Państwowej Służbie Ochrony Konkurencji i Praw Konsumenta wyjaśnienie, czy akty prawne oraz typowe dokumenty, według których mieszkańcy muszą płacić za ogrzewanie, przewidują prawa i odpowiedzialność dostawców ciepła.

Użytkownicy ciepła za grudzień otrzymali znacznie większe rachunki niż za listopad, aczkolwiek w tych miesiącach temperatura powietrza była bardzo zbliżona. Okazało się, że do rachunku grudniowego włączono opłatę za część listopada.

Czy istniejący tryb narusza prawa użytkowników ciepła - wyjaśni Służba Ochrony Konkurencji i Praw Konsumenta.

Za 200 litów stracił pracę

Za wykroczenie służbowe zwolniony został z pracy inspektor-operator posterunku drogowego Panemune Taurožańskiego Terytorialnego Urzędu Ceł Arunas Sinkeviczius, podejrzany o wzięcie łapówki.

Ten celnik oraz st. policjant strażnicy policji granicznej w Pojegach Almantas Petrauskas zostali złapani na gorącym uczynku i zatrzymani wczesnym rankiem 19 stycznia. Działając według wzoru imitacji przestępczej działalności, agenci służby badań specjalnych zanotowali, że ci funkcjonariusze za 200 litów łapówki pozwolili wwieźć na terytorium Litwy 92 litrowe butelki wódki z przemytu.

Zamiast dyrektora - komisarz policji

Ministerstwo Spraw Wewnętrznych dla Głównego Komisariatu Policji m. Wilna zakupiło za 8,7 mln litów biurowiec byłej fabryki wiertel. Jego rekonstrukcja pochłonie jeszcze ponad 6 mln litów.

Chociaż Departament Policji i komisariaty nie są już jednostkami MSW, to jednak o przeprowadzkę policji stołecznej troszczy się właśnie ministerstwo, konkurs bowiem na nabycie pomieszczenia został ogłoszony jeszcze wtedy, gdy policja nie była samodzielną.

Czy wódka będzie tańsza

Uchwała rządu, zezwalająca na stosowanie na wódkę niższej akcyzy, najprędzej zostanie wniesiona na posiedzenie rządu w dniu 3 lutego. Jednakże dotychczas nie jest jasne, czy podejmie się decyzję w sprawie rozpoczęcia produkcji taniej wódki. Handel tą wódką zachwieje równowagę rynkową, natomiast nie da realnej korzyści.

Naczelnik wydziału specjalnych środków ewidencji Państwowej Inspekcji Podatkowej Jurgis Žukauskas mówi, że według wstępnych obliczeń, w przypadku zezwolenia na stosowanie mniejszej akcyzy na wódkę, w tym roku do budżetu nie ściągnie się też połowy tego, ile zebrano w roku ubiegłym zgodnie z obowiązującymi taryfami. Po to, aby zebrać taką samą ilość akcyz, należałoby sprzedać dwukrotnie więcej wódki, to zaś nie jest realne.

Zarobili 800 mln

Obrót „Vilniaus prekyba", posiadającej największą w kraju sieć sklepów, w roku ubiegłym wyniósł 800 mln Lt. W roku 1997 r. kształtował się on na poziomie 560 mln Lt.

Dyrektor ds. handlu „Vilniaus prekyba", Vega Vaitkevicziene powiedziała, że w roku ubiegłym sieć 25 centrów handlowych wzbogaciła się jeszcze o 6 nowych. Średnio sklepy „Vilniaus prekyba" odwiedzało dziennie około 90 tys. kupujących.

Na czarnej liście

Litewskie Stowarzyszenia Turystyki „na czarną listę" już wciągnęło pewną fińską firmę turystyczną, która nie zechciała rozliczyć się ze swymi partnerami na Litwie.

Prezes Litewskiego Stowarzyszenia Turystyki Jonas Ignatonis, powiedział, że na nowej liście znajdą się firmy turystyczne dłużne nie tylko innym firmom świadczącym usługi turystyczne, ale też hotelom, domom wczasowym.

Za sporządzeniem „czarnej listy" opowiedzieli się wszyscy członkowie stowarzyszenia, jest bowiem sporo takich firm zagranicznych i litewskich, które, nie zamierzając zwrócić długów jednej spółce, zawierają umowy z innymi.

Spodziewane jest, że ta lista przyczyni się do zmniejszenia strat, ponoszonych z powodu niesumiennych partnerów.

Dom pracodawców

Litewska Konfederacja Przemysłowców, Litewska Konfederacja Przedsiębiorców Pracodawców i Narodowa Konfederacja Przedsiębiorców postanowiły założyć Litewski Dom Pracodawców.

Litewski Dom Pracodawców będzie gromadził i rozpowszechniał informację na temat polityki socjalnej przedsiębiorczości, reprezentował interesy pracodawców w urzędach władzy oraz kształtował oblicze pracodawców.

Na naradzie przedsiębiorców ustalono, że Dom Pracodawców będzie zakładał służby świadczące usługi członkom organizacji pracodawców, zajmie się oświatą pracodawców i kierowniczych pracowników, będzie organizował imprezy międzynarodowe.

Jak powiedział wiceprezydent Konfederacji Przemysłowców Mykolas Aleliunas, dom pracodawców odegra pozytywną rolę w doskonaleniu działalności organizacji pracodawców.

(ELTA)

Trzy pytania Ryszardowi Badoniowi - dyrektorowi Instytutu Polskiego w Wilnie

Na początek - muzyka

Prezentacja nowego wydania informacyjnego na rok 1999, debiut Wileńskiej Orkiestry Kameralnej, otwarcie wystawy fotograficznej Michała Browarskiego „Polscy kolędnicy" - wszystko to miało miejsce wczoraj w Instytucie Polskim w Wilnie. Jego dyrektorowi Ryszardowi BADONIOWI z tej okazji zadaliśmy trzy pytania:

Jest Pan zadowolony z pracy Instytutu w roku ubiegłym?

To jest dla mnie bardzo trudne pytanie, w pewnym sensie - samoocena. Ponieważ jednak jestem po pisaniu sprawozdania, w którym musiałem przeanalizować cały rok, stwierdzam, że mogę być zadowolony z pracy Instytutu. Nie tylko z ilości imprez, ale również z ich jakości. Jestem również usatysfakcjonowany pracą całej mojej ekipy.

Imprezy miały bardzo różny charakter. Jedne były wielkimi wydarzeniami artystycznymi, jak występ Krzysztofa Pendereckiego, czy wystawa Andrzeja Strumiłły, albo przegląd filmów Agnieszki Holland. Natomiast między wydarzeniami zawsze coś się działo. W ubiegłym roku odbyło się 98 przedsięwzięć, oczywiście poprzedzonych całą pracą przygotowawczą.

Jak ocenia Pan fakt wczorajszego debiutu w siedzibie Instytutu nowego wileńskiego muzycznego zespołu kameralnego? (W najbliższy wtorek przedstawimy jego uczestników).

Z pewną radością, że zechcieli być pod opiekuńczym skrzydłem Instytutu Polskiego. Wiem, że są tam dobrzy muzycy, przede wszystkim skrzypek Zbigniew Lewicki. Ich inicjatywę w pełnym zakresie popieramy. Będziemy pomagali temu zespołowi w miarę możliwości. Tymczasem oddaliśmy mu salę na próby, można korzystać z instrumentu, który tu jest. Będziemy zespół propagować, jeżeli wykaże się dobrym poziomem.

Najbliższa przyszłość?

Przede wszystkim - to jak gdyby trochę muzyczna przyszłość. Trzy ważne tegoroczne wydarzenia rocznicowe wywrą piętno na pracę Instytutu. Pierwsze to - Międzynarodowy Rok Chopinowski. Więc już 24 lutego profesor Jerzy Godziszewski - laureat IV Konkursu Chopinowskiego - da recital w Akademii Muzycznej w Wilnie. Potem będzie uczestniczył w seminarium chopinowskim w Kownie. Natomiast w marcu, być może z Ministerstwem Kultury, Związkiem Kompozytorów Litwy chcemy zrobić wielką inaugurację Roku z udziałem wybitnych muzyków litewskich.

Dyrektor jest usatysfakcjonowany pracą swojej ekipy.

Fot. **Marian Paluszkiewicz**

Drugie wydarzenie - to 180 rocznica urodzin Stanisława Moniuszki. W maju planujemy wielki koncert z udziałem m. in. Virgilijusa Noreiki, wybitnych twórców z Polski. Przybędzie także Maria Fołtyn, która pomaga nam zorganizować ten koncert. Trzecie - to rocznica urodzin i śmierci wybitnej polskiej kompozytorki i skrzypaczki Grażyny Bacewicz, powiązanej także z Litwą. Będzie wystawa o niej i jej twórczości, in. imprezy.

Rozmawiała
Halina Jotkiałło

W Polskim Klubie Dyskusyjnym

Karta Polaka - za! z wątpliwościami

Karta Polaka - o niej dość szeroko się mówi w środowisku polskim na Litwie. Zwłaszcza wśród osób, które w swoim czasie z przyczyn dziejowych utraciły obywatelstwo Rzeczypospolitej Polskiej, automatycznie stając się obywatelami radzieckimi, a później przyjmując obywatelstwo litewskie. Temat Karty Polaka znalazł się na wokandzie czwartkowego spotkania Polskiego Klubu Dyskusyjnego w Wilnie.

Klub zebrał się niemal w komplecie, co, zdaniem prezesa Stanisława Krzywickiego, świadczy o zainteresowaniu możliwością uzyskania Karty Polaka, o ile, oczywiście, Senat RP uchwali ustawę o niej. Przy okazji jeszcze raz (wynika z wypowiedzi, że wszyscy już uprzednio zapoznali się) przeczytano projekt ustawy, dotyczącej warunków i trybu przyznawania Karty Polaka. Projekt ten przedstawiła Senatowi RP jego Komisja Emigracji i Polaków za Granicą. Dokument nabiera realnych kształtów, więc zebrani chcieli wspólnie przedyskutować, czego ewentualni posiadacze Karty Polaka mogą oczekiwać i czego oczekiwać będzie od nich RP. Podkreślono m. in., że dokument ten stanie się jakby połowicznym przyznaniem obywatelstwa polskiego osobom, dla których rzeczą nierealną jest odzyskanie obywatelstwa polskiego, bowiem litewskie ustawodawstwo nie przewiduje prawa posiadania obywatelstwa więcej niż jednego kraju. Chyba, że osoba ubiegająca się o podwójne obywatelstwo wykaże się wybitnymi zasługami dla Litwy, a są to jednostki.

Sporo dyskusji wywołał punkt dotyczący osób, które będą mogły się ubiegać o Kartę Polaka. Jak wiadomo - to w pierwszym rzędzie wszyscy byli obywatele RP oraz ich potomkowie pochodzenia lub narodowości polskiej, którzy po II wojnie światowej znaleźli się poza granicami Polski. Uprawnione będą też osoby, które wyemigrowały z Polski wskutek różnego rodzaju prześladowań, a także te, które nigdy nie posiadały obywatelstwa polskiego, lecz swym pochodzeniem, działalnością, używaniem języka polskiego, wychowaniem dzieci dały wyraz przywiązania do polskiej narodowości.

Zgromadzeni interesowali się, jak będzie z tymi, którzy zostali wywiezieni z Litwy, np. na Syberię, lub do Kazachstanu. Zwrócono uwagę na, zdaniem dyskutantów, niejasny zapis „wiza narodowościowa". Mówiono też, że poszczególne sformułowania, dotyczące ubiegania o Kartę Polaka mogą stać się „wspaniałą możliwością dla niebieskich ptaków, które bez skrupułów będą korzystały z licznych przywilejów, wśród których - nieograniczony pobyt na terenie RP bez posiadania wymaganych dotychczas środków, korzystanie z placówek leczniczych, naukowych etc.".

Zebranym nie było jasne, co znaczy stwierdzenie o „zwolnieniu od opłat i danin publicznych". Sporo dyskusji wywołał zapis o składaniu przyrzeczenia wierności wobec narodu polskiego i Rzeczypospolitej Polskiej. Zdaniem dyskutantów, punkt ten nie powinien był znaleźć się w projekcie ustawy o Karcie Polaka, bowiem jej ewentualny posiadacz, będący na stanowisku państwowym na Litwie, może być zagrożony i oskarżony o nielojalność wobec RL.

Niebawem się dowiemy, czy ustawa o Karcie Polaka została przyjęta przez Senat RP. W razie pozytywnego wyniku, postaramy się wrócić do tematu i wyjaśnić niejasne kwestie, na które zwrócili uwagę członkowie Polskiego Klubu Dyskusyjnego. **H. J.**

Spotkanie zaowocuje

(Dokończenie ze str. 1)

Na zakończenie Kwiatkowski oświadczył, że spotkanie na tak wysokim szczeblu prędzej czy później czymś zaowocuje. Pan Kwiatkowski zauważył, że Instytut Pedagogiki już otrzymał zadanie, aby przygotować nowe zasady składania egzaminów w szkołach podstawowych.

„Niniejsze spotkanie na pewno będzie miało wpływ na przygotowanie nowych przepisów o składaniu egzaminów maturalnych i wstępnych" - dodał optymistycznie Kwiatkowski. **Sabina Kozłowska**

Ustawy i postawy

Odurzanie eterem

To, co się dzieje w publicznym radiu litewskim, urosło już do rangi skandalu. Czystki w programie pierwszym przekroczyły granice nie tylko dobrego smaku, ale i zdrowego rozsądku. Już dawno nie byliśmy świadkami, by działania mające wszelkie znamiona nacjonalszowinizmu, były przeprowadzane z tak rozbrajającą i bezpośrednią nachalnością, bez próby nawet przyozdobienia ich frazesami quasieeuropejskimi lub tradycyjnie - litewsko-tolerancyjnymi. Jeślibyśmy zechcieli działania te odpowiednio do ich treści określić, termin „zaskorupiały prowincjonalizm" byłby na tyle na wyrost, że brzmiałyby jak kosmopolityczny komplement.

W radiu publicznym program pierwszy jest najważniejszy. Słuchalność ma najwyższą, a jego nieocenionym atutem jest transmisja w sieci przewodniej. Mówiąc niepoprawnie, chodzi o zwykłe „toczki" albo - jak kto woli - „szczekaczki". Jest rzeczą powszechnie wiadomą, że niemal sto procent słuchaczy, którzy w domu „toczki" mają, korzystają z jednokanałowych odbiorników przewodowych, czyli słuchają w nich tylko programu pierwszego.

Kiedy więc 2 marca ubiegłego roku audycja polska została bez uprzedzenia przerzucona z programu pierwszego do drugiego, oznaczało to, że liczba jej słuchaczy zmalała nagle do wartości minimalnych. A co najważniejsze, ogromna większość słuchaczy - dotyczy to przede wszystkim terenów wiejskich - pozbawiona została ostatniego źródła informacji w języku ojczystym (gazeta na wsi już dawno stała się przedmiotem zbytku i luksusu).

Zastanawiająca była logika uzasadnienia tej innowacji, jakie dopiero po dłuższym czasie osobnym pismem udało się uzyskać: program pierwszy rezerwujemy tylko dla języka państwowego, wszystkie audycje mniejszości narodowych przenosimy do programu drugiego. Cała pikanteria sytuacji polegała na tym, że przeniesione zostały tylko audycje polska i białoruska. Rosyjskiej, w doskonałych zresztą godzinach, nie ruszono, przesunięto tylko nieco jej czas. Pozostała w pierwszym programie do dziś. Miałbyż to być respekt wobec Moskwy? I mniej respektu wobec Mińska i Warszawy? Niech sobie odpowiedź Czytelnik sam dopisze.

Sprawą polskiej audycji zająłem się od początku. Były do wyboru dwa sposoby potraktowania problemu: maksymalnie nagłośnić sprawę lub spróbować rzecz załatwić po dobremu, bez rozgłosu. Jako że uważam, iż w polityce w pewnych sytuacjach wrzask się podnosi tylko wtedy, kiedy już nie ma żadnych szans na dialog i negocjacje i całe hałasowanie ma służyć tylko zaznaczeniu braku na coś zgody i protestu, próbowaliśmy, wspólnie z redaktorami audycji, podjąć z władzami rozmowę. Kierownictwo parlamentu wyraziło zatroskanie, ale palcem nie kiwnęło. Departament ds. Mniejszości Narodowych wyraził uznanie dla obranej taktyki, palcem, owszem, ruszył, ale od pani dyrektor radia po łapach dostał - i ucichł. Audycja polska w drugim programie dwa dni w tygodniu w ogóle nie była słyszalna, w pozostałe - piąte przez dziesiąte i w zasięgu o wiele mniejszym niż w programie pierwszym. I tak to trwało aż do stycznia tego roku.

A w styczniu, jeżeli chodzi o audycję polską, przeprowadzono dalsze manipulacje z pasmami, zakresami fal i czymś tam jeszcze, wskutek czego usłyszenie głosu polskiego w radiu litewskim stało się praktycznie niemożliwe. Nie mówię już o tym, że tak w tym okresie, jak też zresztą od pewnego czasu i wcześniej, w audycji polskiej istniał zakaz zapraszania na antenę konkretnych osób. Wiem o tym, bo sam też jestem na tej czarnej liście. Ba, cenzura w radiu objęła nawet nasze konferencje prasowe w Sejmie.

W tymże styczniu zawieszona została audycja w języku białoruskim. Przerwano nadawanie radiowej audycji żydowskiej, skrócono czas żydowskiej audycji telewizyjnej. Kierownictwo Teleradiokomitetu wyciągnęło argument tegorocznych cięć budżetowych - radio i telewizja otrzymują z budżetu mniej. Argument o tyle chybiony, że do przerzucania audycji mniejszości narodowych zabrano się już w marcu roku ubiegłego.

I teraz wielce wymowna jest reakcja tak zwanych zainteresowanych stron. Ambasador Rosji poszedł do litewskiego MSZ i mówiąc o łamaniu praw Rosjan na Litwie nieledwie walił pięścią w stół. Czołowa organizacja żydowska też nie owijała sprawy w bawełnę i określiła postępowanie kierownictwa Teleradiokomitetu jako „dyskryminacyjne". Redaktor audycji białoruskiej przekonywał, że jego audycja jest białoruska tylko w formie, a zupełnie litewska w treści i że koniecznie trzeba prowadzić litewską propagandę na teren Białorusi.

Jak na razie, przychylono się tylko do argumentu Białorusina: choć audycję pozostawiono mu w programie drugim, przedłużono ją z 10 do 30 minut. O respekcie do Rosjan już mówiłem. Zobaczymy, co się będzie działo z audycjami żydowskimi.

Zupełnie na marginesie zaznaczyć należałoby, że w radiu rządy sprawuje obecnie znana aktywistka „Vilniji" Laima Grumadiene. Doświadczenie obcowania z tą działaczką w sejmowym Komitecie Praw Człowieka, jak też opisywane w prasie sposoby jej postępowania z podwładnymi skłania do pewnych porównań: w porównaniu do metod i stylu pani dyrektor szarżujący nosorożec skrzyżowany ze spycharką bez hamulców jawi się jako wzór delikatności, umiaru i taktu...

Pytanie zasadnicze w temacie radiowym brzmi: czy te oburzające praktyki, całkiem słusznie

przez organizację żydowską określone jako dyskryminacyjne, to tylko płód narodowej gorliwości i temperamentu pani dyrektor, czy to jest oficjalna polityka władz, którą pani dyrektor trochę niezręcznie realizuje? Jeśli problem tkwi w narowach pani dyrektor, należałoby oczekiwać rychłych zmian - i kadrowych, i w siatce programów i audycji. Jeśli rzecz ma konteksty i podtekst szersze, z przykrością będę musiał przyznać rację pewnemu historykowi, z którym dyskutowaliśmy na temat charakterów narodowych.

Historyk ów twierdził mianowicie, a na poparcie swej tezy przytaczał mnóstwo przykładów, że narody młode, wywodzące swe elity polityczne z chłopstwa, skłonne są budować politykę na bezczelnym kłamstwie, prymitywnej chytrości i dwulicowości, a ulegają jednemu tylko argumentowi - argumentowi pięści. Próbowałem oponować i przywoływać wartości, które właśnie na wsi zostały przechowane, ale nietęgo mi to szło. Dziś coraz bardziej skłonny jestem przyznać mojemu rozmówcy rację.

Gwoli ścisłości: historyk był Litwinem.

Jan Sienkiewicz

Kierownictwo radia wybiórczo odpowiadało na pytania

Dziwna konferencja

Wczoraj w gmachu Litewskiego Radia i Telewizji odbyła się konferencja prasowa, podczas której miano wyjaśnić w jaki sposób i dlaczego zostaną zreorganizowane audycje radiowe. Miały być też skomentowane nieporozumienia powstałe w związku z programami dla mniejszości narodowych. Na pytania dziennikarzy i przedstawicieli organizacji mniejszości narodowych odpowiadali Arvydas Ilginis, dyrektor generalny Litewskiego Radia i Telewizji, Laima Grumadiene, dyrektor generalny Litewskiego Radia oraz Raimondas Szeszkauskas, dyrektor generalny Telewizji Litewskiej.

„Ta sytuacja jest sztucznie wyolbrzymiona"

Było to bodajże najczęściej używane powiedzonko, padające z ust pana Ilginisa. W pewnym momencie kolejne wypowiedzenie tego frazesu wywołało śmiech wśród większości zebranych na sali. Bo przecież nie jest bez znaczenia to, iż są skracane audycje mniejszości narodowych, zmienia się ich czas nadawania, a najważniejsze, że zostały one przeniesione na inne zakresy. Było też inne zdanie, powtarzające się na sali bardzo często, ale padające z ust coraz to innej osoby. A brzmiało ono tak: „Przecież nie otrzymałem odpowiedzi na swoje pytanie!" Powiedział tak, między innymi, Henryk Mażul, który nie otrzymał żadnej odpowiedzi na pytanie „kiedy się wreszcie skończy przepychanie czasu polskiej audycji w drugim programie radia". Inne pytanie dziennikarza gazety „Przyjaźń" dotyczyło życiowej sytuacji starszego pana, emeryty. Co można doradzić takim osobom, którym, być może, brakuje pieniędzy na chleb i w tej sytuacji nie mogą pozwolić sobie na kupienie nowego radia, bo drugi program radiowy, który nadaje audycję polską, jest przekazywany na falach FM. Ilginis zapewnił, że trwają przygotowania do akcji, dzięki której można będzie pomóc socjalnie wspieranym osobom w kupieniu nadajnika. Nie pomyślał on tylko o tym, że emeryci mogą czuć się skrępowani taką zapomogą, a nawet obrażeni. Ciekawe jest też w jaki sposób będą typowani ludzie, którym są potrzebne radioodbiorniki.

Pani Grumadiene, powołując się na Europę, takie przeniesienie audycji mniejszości narodowych do innego programu tłumaczy tym, że jeden program państwowy powinien być wyłącznie po litewsku. „Przecież mamy prawo mieć jeden program w języku państwowym".

Większość wypowiedzi - zignorowano

Najwięcej dyskusji było wokół rosyjskiej audycji radiowej, która cieszyła się popularnością również wśród Litwinów. Ilginis zauważył, że, jak i inne audycje mniejszości narodowej, ta audycja mogła być przeniesiona do drugiego programu - czyli dla niej był zrobiony wyjątek. Kierownictwo Radia i Telewizji uważa, że przedstawiciele mniejszości narodowych powinni doskonale władać językiem litewskim, tym bardziej, że już 10 lat ma on status języka państwowego. Twierdzili, że podstawową informację powinni czerpać po litewsku, jedynie wiadomości kulturalnych czy oświatowych można wysłuchać w języku ojczystym. W sali padła wypowiedź, że chodzi tu o moralne przekazanie informacji w języku ojczystym, nie o to, że ktoś nie rozumie po litewsku. Jednakże, jak i większość wypowiedzi, została ona zignorowana.

Obecnie, zdaniem kierownictwa radia i telewizji, mniejszości narodowe mają swoją audycję pt. „Tęcza", poświęconą kulturze, językowi i oświacie. W sali rozległa się replika, że tej audycji słucha jedynie 2-3% ludności. Przypominamy, że audycja w języku polskim jest nadawana od godz. 17.30 do 18.00. W lutym - marcu przeorganizowując drugi program Radia Litewskiego na sieć regionalnych stacji radiowych , w miejscach , zamieszkanych przez ludzi, których językiem ojczystym nie jest litewski, przewiduje się nadawanie jeszcze po1-2 -godzinnych audycji po polsku, po rosyjsku i białorusku.

Dyskusja, dotycząca audycji radiowych i telewizyjnych dla mniejszości narodowych niepostrzeżenie objęła inne zagadnienia. Wszystko rozpoczęło się od tego, gdy dziennikarka gazety „Echo Litwy" zadała pytanie po rosyjsku. Odpowiedzi nie uzyskała, ale wysłuchała niezbyt przyjemnych uwag na temat tego, że nie potrafi rozmawiać w języku państwowym. Zresztą nie ona jedna wypowiadała się w języku ojczystym. Na to pan Ilginis wzniosłym tonem „zademonstrował" swoje wiadomości z języka rosyjskiego. „Zdziwił się" też, dlaczego polski dziennikarz zadaje pytanie po litewsku: „przecież mogę odpowiedzieć po polskiemu".

Przekleństwa mogą być tylko rosyjskie

Wypowiedź, a raczej komentarz dziennikarki telewizyjnej wywołała nieco zamieszania na sali. Oświadczeniem, że sygnatariusz Aktu Niepodległości 11 Marca B. Rupeika ma tasmę, gdzie pani Grumadiene używa rosyjskich przekleństw, przypomniała o konflikcie pomiędzy nią a sygnatariuszem. Dyrektor generalny Litewskiego Radia przyjęła to jako obrazę, ale nie zanegowała tego faktu. Pan Ilginis, stając po stronie L. Grumadiene, zadał retoryczne pytanie, w jakim języku klnie sama dziennikarka. Odpowiedź brzmiała jak przystoi inteligentnej osobie: nie wypada używać takich słów.

Powinni oglądać również Litwini

Szeszkauskas ubolewał nad obcięciem dotacji budżetowych dla telewizji i oznajmił o zmianach nie tylko w audycjach dla mniejszości narodowych. W ogóle, czas transmitowania programu się zmniejszy. O ile przedtem program państwowy nadawano od godz. 14.00, teraz zaś od 16.00. Podkreślił też, że audycje dla mniejszości narodowych powinny być interesujące również dla Litwinów i wymienił tu audycję polską, gdzie: „jeden chór śpiewa, drugi chór śpiewa, trzeci chór śpiewa".

Na pytanie, czy po tych dość ostrych dyskusjach i pretensjach ze strony przedstawicieli mniejszości narodowych, będą wprowadzone jakieś zmiany, pan Ilginis obiecał, że się zastanowi nad tym.

Agnieszka Skinder

Kierownictwo Litewskiego Radia i Telewizji odpiera ataki dziennikarzy Fot. Marian Paluszkiewicz

Trwa rolnicza blokada terminalu w Świecku

Powrót kosynierów

2,5 tys. członków rolniczych związków - „Samoobrony", „Solidarności" Rolników Indywidualnych i Krajowego Związku Kółek i Organizacji Rolniczych blokuje w piątek od godz. 1.00 w nocy terminal towarowy w Świecku (woj. lubuskie).

Rolnicy domagają się ochrony ich interesów przez rząd. Chodzi im m.in. o zwiększenie opłacalności produkcji rolnej i uszczelnienie granic przed napływem importowanej żywności.

Początkowo blokowano tylko przejazd samochodów ciężarowych. Od rana uniemożliwiono go również autom osobowym. Na drodze w okolicach terminalu pojawiły się brony, kopaczki do ziemniaków, opony i drut kolczasty. Rolnicy mają flagi i transparenty, a kilku kosy na sztorc, widły i cepy.

Fiaskiem zakończyły się krótkie, nocne rozmowy przewodniczących związków - Andrzeja Leppera, Janusza Maksymiuka i Romana Wierzbickiego z Janem Majchrowskim, pełniącym obowiązki wojewody lubuskiego w randze wiceministra spraw wewnętrznych i administracji.

Lepper za zerwanie rozmów obwinił Majchrowskiego, który nie chciał rozmawiać na temat przejazdu w okolice terminalu autokarów, którymi przyjechali protestujący. Część z tych pojazdów została zatrzymana wcześniej przez policję - rolnicy wędrowali pieszo kilka kilometrów na miejsce protestu. W nocy zaś stali pod gołym niebem w deszczu, bez jedzenia i picia, które zostawili w autokarach.

Minister rolnictwa Jacek Janiszewski zaapelował tymczasem w radiowej „Trójce" do protestujących rolników, by „nie dali się wprowadzić w walkę polityczną, która nic dobrego dla nich nie spowoduje". Zaznaczył, że zwraca się do tych rolników, którzy przyjechali, by protestować „z autentycznego serca i zatroskania"

Minister poinformował też, że w czwartek podpisał rozporządzenie o wprowadzeniu linii kredytowej na skup żywca wołowego. Zapewnił, że będzie ona „promowana bardzo poważnie"

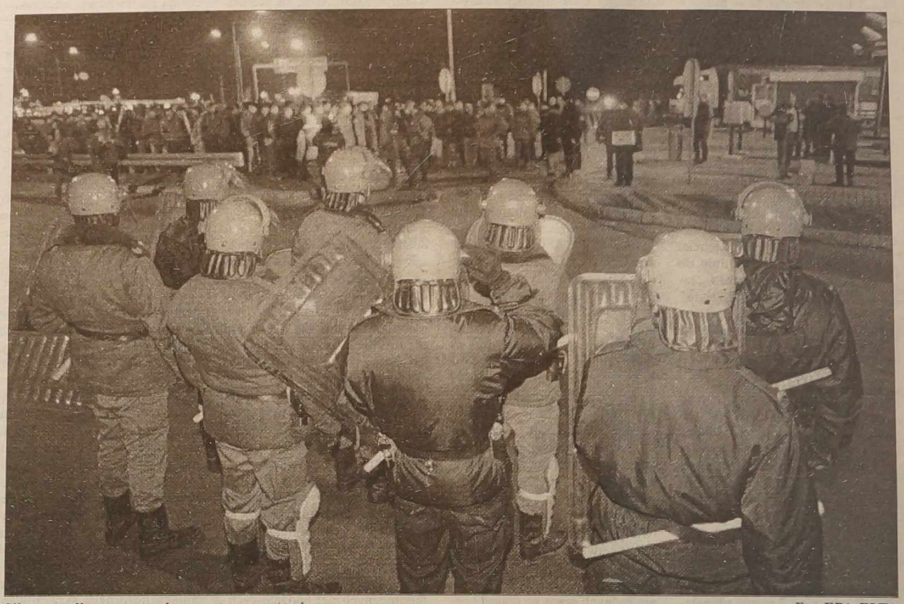

Siły porządkowe postawione w stan pogotowia. Fot. **EPA-ELTA**

Wojska serbskie muszą ustąpić z Kosowa

Ultimatum Clarka

Gen. Wesley Clark, dowódca sił NATO w Europie, wezwał w piątek prezydenta Jugosławii Slobodana Miloszevicia, by spełnił warunki wspólnoty międzynarodowej „i to zaraz".

Clark ocenił, że Miloszević nadal opiera się żądaniom międzynarodowym. Na razie zgodził się na „pół kompromisu", zawieszając nakaz opuszczenia kraju przez Williama Walkera, szefa misji weryfikacyjnej OBWE w Kosowie.

„Pozytywny sygnał w tej chwili to, iż Miloszević zgodził się na pół kompromisu, negatywny - że wciąż opiera się woli wspólnoty międzynarodowej w innych sprawach" - powiedział Clark, oceniając kryzys kosowski na konferencji prasowej w południowoeuropejskiej kwaterze NATO w Neapolu.

Jako najważniejszy warunek, który powinien spełnić Miloszević, generał wymienił wycofanie sił serbskich z Kosowa, zgodnie z rezolucją Rady Bezpieczeństwa ONZ i zobowiązaniami Belgradu wobec NATO, wynikającymi z październikowego porozumienia.

Zapytany o przesłanie dla Miloszevicia, Clark stwierdził krótko: „Spełnij (żądania) i to zaraz".

NATO zapowiedziało, że w razie konieczności jest gotowe do interwencji militarnej, by wymusić polityczne rozwiązanie konfliktu w Kosowie. Sojusz skrócił do 48 godzin czas gotowości do przeprowadzenia ataków powietrznych na cele serbskie i zaczął już wysyłać okręty na Adriatyk, a samoloty - do baz we Włoszech.

Generał Clark był stanowczy. Fot. **EPA-ELTA**

Tymczasem raport OBWE obarcza „siły bezpieczeństwa Federalnej Republiki Jugosławii" odpowiedzialnością za masakrę w kosowskiej wsi Raczak, w której w piątek tydzień temu wymordowano 45 cywilów albańskich.

Raport ten nie został opublikowany, ale jego kopię udało się zdobyć agencjom prasowym.

W przeciwieństwie do tego, co napisał piątkowy „New York Times", raport nie określa jasno, że masakra była „aktem zemsty" ze strony Serbów, choć „dochodzi logicznie do tej konkluzji" - poinformowało AFP źródło dyplomatyczne OBWE.

Dziennikarze kupili dziecko za 400 USD

„Troskliwi rodzice"

Lwowska gazeta „Ekspres" opublikowała w piątek materiał o tym, jak jej dziennikarze za 400 dolarów kupili trzyletniego chłopca od jego bezdomnych, nie pracujących rodziców.

Dziennikarze dokonali transakcji po tym jak natknęli się na rozklejone na słupach ogłoszenie o następującej treści: „Przekażemy zdrowe dziecko w dobre ręce".

Aresztowani po publikacji przez milicję rodzice tłumaczyli swoje postępowanie tym, że nie byli w stanie wyżywić dziecka, dlatego postanowili dla jego dobra przekazać chłopca komuś, kto zapewni mu lepszy byt.

Samospalenie górnika

Na wschodniej Ukrainie spalił się w piątek zdesperowany górnik, któremu od dłuższego czasu nie wypłacano pensji - poinformowała miejscowa policja.

Jej rzeczniczka Tatiana Sawczenko powiedziała, że 37-letni Anatolij Konariow, ojciec trójki dzieci, wylał na siebie benzynę i podpalił się po tym, jak dyrektor kopalni, w której pracował, odmówił mu spotkania i rozmowy.

Konariow zmarł w kilka godzin po przewiezieniu go do szpitala.

Kopalnia była mu winna 600 hrywien, czyli 175 dolarów. Miesięczna płaca na Ukrainie stanowi równowartość ok. 40 dolarów.

Demonstracja przeciwko zjednoczeniu Białorusi i Rosji

Opozycja protestuje

Pod hasłem „Im Związek silniejszy, tym naród biedniejszy" - rozpoczął się w Mińsku wiec przeciwko integracji Białorusi z Rosją. Wcześniej manifestanci, niosąc narodowe, nieuznawane przez władze, biało-czerwono-białe sztandary i transparenty z antyzjednoczeniowymi hasłami przeszli 2-tysięcznym pochodem główną ulicą Mińska. Wznoszono okrzyki „Niech żyje Białoruś!", „Nie dla integracji z Rosją!", „Precz z Łukaszenką!".

Wśród uczestników pochodu zbierano podpisy pod petycją z żądaniem dymisji białoruskiego prezydenta.

W rozrzuconych w piątek rano w Mińsku ulotkach główna partia opozycyjna Białorusi - Białoruski Front Narodowy - ostrzegała mieszkańców stolicy, że upragniona przez Aleksandra Łukaszenkę integracja to nic innego, jak przyłączenie Białorusi do Rosji.

„Jeśli na to pozwolimy - napisano w ulotce - czeka nas panowanie mafii, zabójstwa i wieczna bieda. Nigdy już nie uda nam się wejść do Europy".

BFN nazywa piątkową akcję kulminacją protestu przeciwko idei zjednoczenia Białorusi i Rosji. Przez cały tydzień w Mińsku i w wielu miastach Białorusi odbywały się protestacyjne pikiety. Podobne akcje zaplanowano również na sobotę i niedzielę.

Tymczasem prezydent Białorusi Aleksander Łukaszenka podpisał dekret o amnestii, która obejmie ok. 34 tys. więźniów. Części z nich kary zostaną umorzone, a części skrócone -poinformowała w piątek służba prasowa prezydenta.

Amnestia ma złagodzić sytuację w przepełnionych białoruskich więzieniach, w których - według danych tamtejszego ministerstwa spraw wewnętrznych - 60 tys. ludzi przebywa na powierzchni przeznaczonej dla 39 tys. więźniów.

Amnestia obejmie weteranów II wojny światowej, kobiety ciężarne, emerytów, samotnych ojców lub matki, mających nieletnie dzieci, ofiary katastrofy czarnobylskiej z roku 1986 oraz ludzi mających zaawansowane stadium gruźlicy lub raka.

Premier i przywódca górników rozmawiają w klasztorze

Wracają do domu

Premier Rumunii Radu Vasile i przywódca górników Miron Cosma osiągnęli w piątek po kilku godzinach rozmów porozumienie, wskutek czego górnicy postanowili przerwać marsz na Bukareszt i wrócić do domu.

Maszerujący na Bukareszt górnicy pozostawali w mieście Rimnicu Vilcea, 160 km od stolicy, w oczekiwaniu na wynik rozmów swego przywódcy z premierem, toczących się w pobliskim klasztorze prawosławnym.

Jerozolimka jeszcze w okresie międzywojennym miała status wsi

Życie przy kościele i karczmie

Położona zaledwie 5 kilometrów od Wilna, otoczona po obu stronach pasmem niemal dziewiczych lasów, Jerozolimka jeszcze w okresie międzywojennym miała status wsi. Było tu niespełna 50 mniejszych i większych domków z zabudowaniami gospodarczymi. Najstarsi mieszkańcy to rodziny Korejwów, Pińkowskich, Bowgierdów, Ilewiczów, Michałowskich, Grzymajłów, Supranowiczów, Baturów i in. We wsi było wówczas dwóch kowali (Ilewicz i Kołaszewski), weterynarz (Michniewicz), akuszerka (Rotkiewiczowa). Była apteka, biblioteka, krawcowa (Ginejtówna), szewc (Plisko), karczma oraz osiem niedużych sklepików, w większości prowadzonych przez Żydów, no i oczywiście kościół.

Życie mieszkańców wsi skupiało się głównie wokół dwóch podstawowych obiektów: kościoła i Kalwarii Wileńskiej oraz przydrożnej karczmy. Większość mężczyzn na co dzień trudniła się pracami budowlanymi i remontowymi przy kościele, kaplicach i na plebanii, kilku pracowało w kuźni, niektórzy wynajmowali się do różnych robót w mieście. Kobiety przeważnie wychowywały dzieci, hodowały krowy, owce, prosięta, siały i sadziły w swoich ogródkach wszystko, z czego potem utrzymywały się przez zimę. Jeśli czegoś bywało nadmiar, nosiły na sprzedaż do miasta (mleko, masło, śmietana). Prawie w co drugiej chacie był duży piec, zwany ruskim, w którym wypiekano prawdziwy wiejski chleb. Najsmaczniejszy był na liściach tataraku. Co lepszy gospodarz sam siał żyto, cepami młócił i na własnych żarnach mełł mąkę. Kilku biedniejszych chłopów nie mających żadnego fachu, niedzielami trudniło się oprowadzaniem po Dróżkach Pańskich, czyli Kalwarii, co też dawało pewne dochody. Byli i tacy, co pędzili bimber, czyli samogon.

Kościół Kalwaryjski wraz z przyległymi kaplicami

Kalwaria

Temat ten mógłby zająć nie tylko mały rozdział, ale sporą książkę. Ponieważ już kiedyś nieco o tym pisaliśmy, więc streszczę się krótko, ograniczając się tylko do najważniejszych faktów.

Najpierw biskup wileński Jerzy Białłozor w 1564 roku ufundował kościół oraz przyległy do niego klasztor Dominikanów. W 1663 r. powstała Droga Krzyżowa. W latach 1755-72 kościół przebudowano na murowany.

Kalwaria Wileńska różniła się od wszystkich innych tym, że miała nie 14, a 35 stacji, czyli kaplic i tak zwanych Bram Wodnych. Pielgrzymowano do niej od 3 maja do 14 września. Oddzielną tradycją były pielgrzymki w noc z Wielkiego Czwartku na Wielki Piątek oraz na św. Piotra i Pawła. Pątnicy przyjeżdżali z Warszawy, Litwy, Białorusi i nawet Piotrogradu. Honorem każdej szanującej się rodziny było raz do roku odwiedzić Kalwarię. Na taką wycieczkę szykowano się przez cały tydzień, bo modły modłami, a do jedzenia i picia trzeba było coś ze sobą zabrać.

Cała Kalwaria liczyła 7 kilometrów, a jej początek był w Bołtupiu. Istniało przekonanie, że dla uzyskania pełni odpustu, każdy pątnik musiał się obmyć wodą ze świętej rzeki Cedron i na Górę Oliwną wejść na kolanach, czego dość skrzętnie przestrzegano. Jeśli w domu był ktoś chory, nabierano świętej wody do butelki, a przy stacji „Upadnienie" odcinano scyzorykiem kawałek krzyża. Starsi twierdzą, że dużo cudów ludzie doznawali. W niektórych kaplicach należało dać na ofiarę. Ofiarowywano pieniądze, zwoje płótna, a nawet wianki obwarzanków (buncik), sery, masło, słowem, kto co miał.

Przed wojną do kościoła należały 4 ha ziemi i cały Park Parafialny, czyli las, przez który prowadziła Kalwaria. Wszystko to było nadzwyczaj zagospodarowane. Ówczesny ksiądz Dronicz wybrukował kamieniami drogi prowadzące do Kalwarii, wygracował wszystkie ścieżki od kaplicy do kaplicy. To właśnie przy tym księdzu Antoni Michałowski (notabene dziadek niżej podpisanej) odmalował kościół, odbudował Bramy Wodne i ułożył do dziś istniejące schody prowadzące z kościoła w dół.

Zakony i organizacje religijno-kulturalne

Jerozolimka, to nie tylko kościół i Kalwaria, to także klasztory. Było ich trzy i wszystkie skryte (nie noszące habitów): Siostry od Aniołów, popularnie zwane Laborówki, Siostry Kazimierzanki, albo Sercanki i Bracia z Towarzystwa „Przyszłość". Laborówki miały trzy posesje: Klonówka (2 domy na rogu ul. Kalwaryjskiej i Żytniej, folwark na Żytniej i tzw. Górkę z Matką Bożą też przy Żytniej. Zajmowały się one głównie uprawą roli, praniem bielizny kościelnej, katechizacją dzieci oraz prowadziły kursy krawieckie dla dziewcząt.

Sercanki opiekowały się dziewczynami-sierotami, hodowlą kwiatów, trudniły się sprzątaniem kościoła i ukwiecaniem ołtarzy, w Wilnie przy ul. Mostowej prowadziły stołówkę.

Braciszkowie zajmowali się głównie ogrodnictwem i pszczelarstwem

Istniał też szereg organizacji religijno-kulturalnych. Była to Ochotnicza Straż Pożarna, Sodalicja Mariańska Ojca Maksymiliana Kolbe, Związek Młodzieży Polskiej, Związek Strzelecki. Wszystkie te organizacje ściśle współpracowały ze sobą i z kościołem.

Pierwsza szkoła

Powstała zaraz po pierwszej wojnie światowej. Były to tylko dwie klasy, które mieściły się w prywatnym domu pani Łucji u wylotu ul. Kalwaryjskiej, a pierwszą nauczycielką i zarazem kierowniczką była pani Czekalska. Potem szkoła się przekształciła w siedmioletnią i była w domu Skorwidów na rogu ul. Kalwaryjskiej i Szkolnej. Szkoła dzisiejsza, to dawna szkoła imienia marszałka Józefa Piłsudskiego, gdzie pierwszym kierownikiem był Liminowicz, który to tę szkołę w latach trzydziestych budował. Temat szkoły raczej pominę, bo sporo już o tym pisano i z pewnością będzie się jeszcze pisać.

W następnym odcinku będę mówiła o latach powojennych Jerozolimki. Przed napisaniem kontaktowałam się z wieloma ludźmi, rozmawiałam z osobami starszymi. Pamięć ludzka jednak jest zawodna i gdyby ktoś z Czytelników mógł coś uzupełnić lub pamiętał jakieś inne fakty, bardzo prosimy o napisanie do redakcji.

Julitta Tryk

Fot. **Bronisława Kondratowicz** i **archiwum**

Karmienie kurek we własnym ogródku należało do wielkiej przyjemności

Absolwenci 7 klasy szkoły siedmioletniej w Jerozolimce (29 czerwca 1931 roku)

Nikt w skali państwa nie prowadzi analizy działalności sekt

Opętani

„Wiem, że nikt mi już nie pomoże, nigdy nie odzyskam syna. A jednak przyszłam do was, by opowiedzieć o tragedii, która dotknęła naszą rodzinę. Zresztą, czy tylko naszą?" - od tych słów pani Maria P. rozpoczęła opowiadanie.

„Marek, był wesołym, żywym chłopcem. Prymusem w nauce, co prawda, nie był, ale na wywiadówkach nie musiałam za niego się rumienić. Tak samo, jak przed sąsiadami. Zawsze grzeczny, uczynny, miał też wielu kolegów, z którymi kopał piłkę, wyruszał na wyprawy. Potem wojsko. Gdy wrócił, od razu podjął pracę. Co prawda, wieczorami zaczął gdzieś znikać. Początkowo nie zwróciłam na to uwagi, no bo chłopak młody. Żartowałam, że może mię z synową zapozna. Milczał, więc nie dokuczałam z pytaniami, myślałam, że się zakochał i krępuje o swoim uczuciu opowiadać. Ale czas bardzo szybko pokazał, do kogo to były uczucia. Zmiany w jego charakterze zachodziły bardzo prędko - stał się małomówny, bardzo zamknięty w sobie. Rzucił pracę i żadnej innej nie poszukiwał. Stale jednak gdzieś znikał. Początkowo na kilka godzin, potem na całe popołudnia. Do południa leżał i ... milczał. Stał się opryskliwy, a z biegiem czasu agresywny. „Po co praca? Po co pieniądze?" - słyszałam ciągle. Żył z naszej emerytury. Potem z domu zaczęły znikać pieniądze. Nie mogłam uwierzyć, że to Marka sprawka, bo przecież nie palił, nie pił, nie był narkomanem, chociaż czasami, gdy wracał wieczorem, bardzo przypominał właśnie narkomana. Źrenice rozszerzone, nic nie widzące, patrzące w pustą przestrzeń... Gdy ze ścian zniknął obraz Matki Boskiej Ostrobramskiej (znalazłam jego strzępy w koszu na śmieci) - zrozumiałam, syn jest sekciarzem. Nie zaprzeczał. Mówił, że jesteśmy opętańcami, my, chrześcijanie. Nienawidzi nas. Powinniśmy zniknąć z ziemi, tu miejsce tylko wyznawcom „Słowa wiary" („Tikejimo żodis").

Podobne „prawdy" głoszą - i nie tylko głoszą, bo demolują pomniki cmentarne, inne symbole religii, kultury wyznawcy innych sekt, szerzących się z każdym dniem również u nas. Dlatego zwróciliśmy się do rzecznika rządu do spraw religii **Petrasa Plumpy**, z prośbą o poniższy wywiad.

- Na wstępie poprosiłabym o informację: jakie wyznania religijne mamy na Litwie?

- Zanim ją podam musimy sięgnąć do Konstytucji Republiki Litewskiej. Jej artykuł 43 głosi: „Państwo uznaje tradycyjne kościoły Litwy oraz organizacje religijne, a pozostałe kościoły i organizacje religijne - o ile mają one oparcie w społeczeństwie i ich nauka oraz obrzędy nie kolidują z prawem i moralnością". Artykuł 5 Ustawy o wspólnotach religijnych i grupach wyznaniowych Litwy, podaje: „Państwo uznaje dziewięć spadkowych części historycznych, duchowych oraz socjalnych tworzących tradycyjne religijne wspólnoty i grupy wyznaniowe istniejące na Litwie. Są to katolicy obrządku łacińskiego (rzymskiego), katolicy obrządku greckiego (unici), ewangelicy - luteranie, ewangelicy reformowani, ortodoksi (staroobrzędowcy lub prawosławni), sunici, judaiści, muzułmanie, karaimi".

Oprócz wyżej wymienionych tradycyjnych konfesji religijnych na Litwie mogą też istnieć inne grupy wyznaniowe, o ile ich nauka oraz obrzędy nie przeczą prawu i moralności. Takie nowe grupy religijne bardzo często są nazywane sektami i działają w wielu miastach Litwy. Chociaż nietradycyjna nie oznacza analogii - sekta, gdyż mogą to być inne religie światowe np. u nas - gregorianie, hindusi, buddyści itp.

- Jakie konfesje są u nas największe, najbardziej wpływowe?

- Oczywiście na pierwszym miejscu (91 proc.) - katolicy, 5 proc - prawosławni, 1 proc. stanowią luteranie, tyle samo - starowiercy. Najmniejsza jest religijna wspólnota Karaimów - 152 osób.

Ostatnie lata na Litwie wielki wpływ uzyskał kościół Nowoapostolski (w Wilnie jego budynek naprzeciwko Rossy). Przed wojną w zasadzie jego wyznawcami byli Niemcy, największe ich skupisko znajdowało się w Szilute, Kłajpedzie. Uważany jest na Litwie jako czwarta pod względem liczebności wspólnota religijna. Obrzędy tego kościoła są podobne do katolickiego. Kościół ten prowadzi szeroką działalność charytatywną, dzięki czemu uzyskuje wielu zwolenników.

- Może przejdziemy do działalności sekt. Ile i jakie mamy na Litwie?

- Od razu zaznaczę, że, niestety, nie mamy w kraju ani odpowiedniego urzędu, ani ludzi, którzy zajmowaliby się naukowo tym tak palącym zagadnieniem. Nikt, w skali państwa, nie prowadzi analizy ich działalności. Przy Ministerstwie Sprawiedliwości na pół etatu pracuje tylko jedna osoba, która zajmuje się ich rejestracją. Chociaż, co się tyczy rejestracji, to też zależy to tylko od nich samych, jeżeli chcą być podmiotem prawnym, mieć swoje konto, znak itd. Dlatego tak ważne jest utworzenie przy tym ministerstwie departamentu, który by badał, analizował, udzielał konsultacji w tej sprawie. Zagadnienie to jest obecnie omawiane.

Jeżeli krótko o sektach - jest to swoisty społeczny wyraz świadomej herezji, czyli negowania jakiejś prawdy wiary przyjętej przez Kościół z objawienia. Na ogół w rozumieniu chrześcijańskim się uważa, że są to grupy, które deformują lub wprost negują prawdę o Trójcy Świętej i o wcieleniu słowa. Każda ma swego duchowego lidera, który nieraz uznawany jest za Mesjasza albo nawet wcielenie boga. Dewiza: tylko ona jest zbawcą. Chociaż nie należy automatycznie uznawać, że działalność każdej z nich jest szkodliwa dla społeczeństwa.

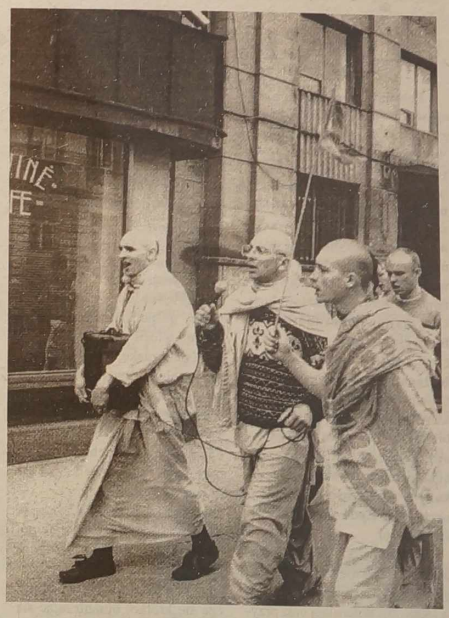

Wyznawcy Kriszny - takie przemarsze ulicami Wilna już nie budzą sensacji

Jest ona negatywna przede wszystkim pod względem tej religii, od której się odłączyła, gdyż niszczy świadomość religijną. Ale czasami nie jest ona powszechnym złem, jak wielu potocznie uważa.

- Jaki jest stosunek państwa litewskiego do sekt?

- Jest to bardzo ogólnikowe pojęcie, gdyż dla państwa nie jest ważne, jaka jest ich doktryna religijna, a jaki wkład do życia Litwy wnoszą, czy mają prawo egzystencji, czy nie naruszają przepisów ustawodawstwa. Mówiąc o negatywnej działalności sekt przytoczę taki oto przykład, zgodnie z artykułem 26 Konstytucji, każdy z rodziców ma prawo wychowywać swe dziecko według swego wyznania. Tymczasem, co się dzieje w samej rzeczy - sekciarze wciągają dzieci do swych sekt, bez wiedzy i zgody rodziców, co bardzo często doprowadza do rozbicia rodzin. I jeszcze jeden aspekt: zdrowotny - oto dane z Ministerstwa Zdrowia Litwy za rok ubiegły - 11 sekciarzy zostało pacjentami szpitali psychiatrycznych. Nie są to pełne dane, gdyż wiele takich wypadków nie jest zarejestrowanych, bo chorzy albo leczą się prywatnie, albo w ogóle się nie zwracają. I jeszcze jeden paradoks naszego życia, o którym wspomniałem powyżej - niestety nie mamy dokładnych danych o sekciarzach. Na Uniwersytecie prowadzone są badania, ale należałoby ich wyniki stale podawać do wiadomości społeczeństwa. Dlatego utworzenie Departamentu jest sprawą niezbędną, wszystkie nasze sąsiednie państwa mają od dawna takie instytucje.

- Czy posiada Pan dane o przynależności narodowościowej naszych mieszkańców do poszczególnych wspólnot, sekt?

- Niestety, nie będą one też dokładne, z wymienionej powyżej przyczyny. Nawet, jeżeli chodzi o tradycyjne wyznania religijne, to dane nie są również bardzo dokładne. Gdyż dotychczas takiej rubryki nie było podczas przeprowadzanych spisów ludności. Nowy, już to uwzględni. Chociaż nie jest zupełnie w tym nasza niewiedza. Wiemy na przykład, że Polacy Litwy (wyznawcy religii nietradycyjnej) są najczęściej wyznawcami Jehowy, Litwini i Rosjanie - stanowią większość w „Tikejimo żodis", tak samo jak mormonami są najwięcej Litwini.

- Ostatnio Telewizja Bałtycka zaprezentowała cykl o sektach- zabójcach, gdzie to masowo są praktykowane zabójstwa.

- Na szczęście takich wypadków na Litwie nie zanotowano. Nie istnieją u nas takie sekty jak: „Świątynia narodu" (Dż.Dżonson-J.Jones), „Droga prawdy" (S.Asahara).

- Na działalność jakich sekt najbardziej skarżą się mieszkańcy Litwy?

- Najwięcej szkody wyrządzają sataniści, dewastując pomniki na cmentarzach, niszcząc kościoły. Ale jeżeli chodzi o niszczenie świadomości religijnej i inne aspekty, to niebezpieczne są „Tikejimo żodis", wyznawcy Kriszny, Jehowy.

Helena Gładkowska

P.S. Jest to mała część pytań związanych z tym zagadnieniem. Dlatego też temat będziemy kontynuowali. Zamieścimy szereg rozmów z ludźmi, którzy kiedyś należeli do sekt, wspólnot nietradycyjnych. Zwracamy się też do was, Czytelnicy, z prośbą pisania, dzwonienia do redakcji, o ile takowe fakty miały miejsce. Prosimy też ludzi, którzy sami potrafili się wyzwolić z tego opętania - o kontakt z redakcją.

Fot. **archiwum**

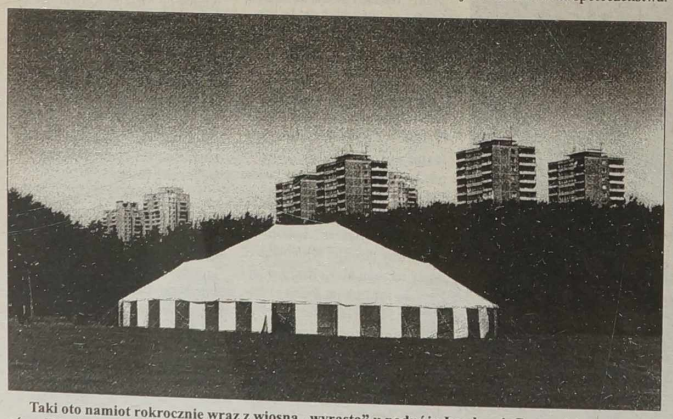

Taki oto namiot rokrocznie wraz z wiosną „wyrasta" u podnóża Lazdynai. Gromadzi on wyznawców „Tikejimo żodis"

Kurier tv

23-29.I

PROGRAM TYGODNIOWY

SOBOTA, *23 STYCZNIA*

8.35 - Wszerz i wzdłuż. 9.25 - Telekatalog. 9.30 - S. „Pomoc domowa". 10.00 - Dla dzieci. 10.30 - Dla całej rodziny. 11.30 - Na parapecie. 12.00 - Z dziejów muzyki. 12.30 - Budownictwo. 13.00 - Lotnisko. 13.25 - Wideofilm Teatru Dziwaków. 14.20 - Tradycje. 14.50 - Wspomnienie. 15.00 - Milioner. 15.30 - Ruletka Konrada. 16.00 - Najsłynniejsze historie miłosne XX w. 16.25 - Sport. 18.30 - Wokół świata na rowerach. 18.45 - Hotel muzyczny. 19.30 - Panorama. 20.00 - Loteria. 20.05 - S. „Omerta. Prawo ciszy". 20.55 - S. „Wir dni". 21.50 - Kabaret z Juozasem Erlickasem. 22.45 - Koncert.

8.35 - Film anim. dla dzieci. 9.00 - Poranne koło. 10.30 - Smacznego. 11.00 - Cztery koła. 11.30 - Przetrwanie. 12.00 - Tajemnice wojny. 13.00 - Świat dziwaków. 14.10 - S. „Czarodziejka". 14.35 - S. „Dżina z moich marzeń". 15.00 - Mieszkanie zwierząt. 15.50 - S. „Nasi Hagenbeckowie". 16.40 - S. „Ned i Stacey". 17.05 - Humor. 17.30 - Nos. 17.55 - S. „Grom w raju". 18.45 - S. „Ziemia: ostatnia walka". 19.30 - „19:30". 19.45 - N-14. 20.00 - To ci rodzinka. 20.45 - Film fab. „Ognista zasłona". 22.35 - Film fab. „Winowajczyni śmierci". 0.10 - N-14. 0.25 - Jeszcze nie wieczór.

BTV

7.30 - Telegra dla rodziny. 8.20 - Ekorózga. 8.55 - S. anim. 9.30 - S. „Daria". 10.00 - Koncert. 11.00 - S. „Komisarz Rex". 11.45 - S. „Czarny anioł". 12.30 - Magia kina. 13.00 - Bulwarowe show. 13.30 - Tak. Nie. 14.20 - Jestem z wami. 14.45 - Kibir vibir. 16.00 - S. „Przygody Sindbada". 16.50 - S. „Na zdrowie". 17.20 - Film fab. „Świat Ludwika". 19.00 - Walka słów. 20.00 - Wiadomości. 20.15 - Rowerowe show. 20.35 - Film fab. „S.O.S. Barracuda". 22.15 - Program sportowy. 0.05 - Telegra. 2.05 - 8.00 - DW.

3

8.15 - Teleshop. 8.30 - S. „Książę Śmiałek". 8.55 - S. „Nowe przygody Popeya". 9.15 - S. „Alf". 9.40 - S. „Harry i Hendersonowie". 10.05 - S. „Marzyciele z Kalifornii". 10.30 - S. „Nowa Lassie". 11.00 - Wszystko. 11.30 - Kulinarne show. 12.00 - Komedia „Nieznośna służąca". 13.30 - Barwy morza. 14.00 - Za rogiem. 14.25 - S. „Melrose Place". 15.10 - S. „Żonaty i z dziećmi". 15.40 - S. „Rycerz na kołach". 16.30 - S. „Słoneczny patrol". 17.20 - S. „Pensacola". 18.10 - S. „Beverly Hills 90210". 18.55 - Kluborama. 19.00 - Wiadomości. 19.20 - Sport. 19.30 - Koło szczęścia. 20.00 - Film fab. „Cud na preriach". 21.30 - Film fab. „Oczyma nieznajomego". 23.10 - S. „Strażnik Teksasu". 23.55 - S. „Morderczyni wampirów".

Vilnius TV

7.45 - Z Wilna. 8.00 - S. „Tajemnicza wyspa". 8.25 - Kanał muz. 9.00 - Film dok. o przyrodzie. **10.00 - Znad Wilii TV.** 10.30 - Paluszki lizać. 11.00 - Kineskop. 12.05 - Film fab. „Tajemnica trójkąta bermudzkiego". 13.25 - Towary i usługi. 13.40 - „Ja sama". 14.30 - Aby Litwie było lepiej. 15.00 - Tydzień. 15.30 - Koncert życzeń. 16.05 - Patrol drogowy. 16.20 - Film fab. „Urlop na własny koszt". 18.45 - Skandale tygodnia. 19.15 - Show. 19.45 - Film fab. „Zbieg". 21.35 - Towary i usługi. 21.40 - U „Jabłka". 22.10 - Film fab. „Podwójny cios". 0.10 - Sam w domu. 0.50 - Zwycięża najlepszy.

11K

9.00 - Dotyk. 10.00 - Kroniki wileńskie. 10.30 - Telewizja regionalna. 11.00 - Aqua - Vita. 11.30 - Moja Brytania. 12.00 - Mówmy, czytajmy, piszmy. 12.30 - Gwiezdna ulewa. 13.00 - Kalejdoskop zniżek. 13.10 - Muzyka. 18.10 - S. „Lotnisko". 19.00 - Salon książek. 19.30 - Cuda czarodziejki. 20.00 - Sztafeta Vilsatu. 21.00 - Koncert życzeń. 22.00 - Film fab. „Dymek". 22.10 - Kalejdoskop zniżek.

1 OPT

6.00 - Film fab. „Współrzędne nie są znane". 7.30 - Film anim. 8.00, 13.00, 16.00 - Wiadomości. 8.15 - Słowo duszpasterza. 8.30 - Nowy Jerałasz. 9.00 - Poczta poranna. 9.35 - Kalambur. 10.05 - Smak. 10.25 - Powrót Galerii Tretiakowskiej. 10.50 - Film anim. 11.05 - Film fab. „Pion". 12.05 - Cywilizacja. 13.15 - W świecie zwierząt. 13.55 - Piłka nożna. 14.55 - Mądrale i Mądralki. 15.20 - Jak to było. Ryski Omon. Rok 1991. 16.15 - Historie kobiet. 16.50 - Jerałasz. 17.00 - Komedia „Otwórzcie, policja". 19.00 - Czas. 19.50 - S. „W archiwum X". 21.30 - Hokej na lodzie. 22.15 - Sport. 23.50 - Film fab. „Grzeszne anioły".

TV

6.00 - Film fab. „Marynarz Czyżyk". 7.30 - Filmy anim. 8.00 - Witaj, kraju. 8.50 - Telegra. 9.35 - Miłość od pierwszego wejrzenia. 10.00 - Podium. 10.30 - Troski Natalii Warlej. 11.00 - S. „Tydzień w Santa Barbara". 12.00, 18.00 - Wiadomości. 12.35 - Film fab. 13.50 - 50x50. 14.55 - Komedia „Nie budźcie śpiącego psa". 17.00 - Moja rodzina. 18.45 - Śpiewa Nikołaj Sliczenko. 20.10 - Film fab. 22.10 - Gorąca dziesiątka. 23.05 - Wyścigi samochodowe.

TVPOLONIA

7.00 - TV Polonia zaprasza. 7.05 - „Klan" - serial prod. polskiej. 8.15 - Wiersze na dzień powszedni. 8.20 - Liga przebojów. 9.00 - Wiadomości. 9.10 - Hity satelity. 9.30 - Ala i As. 9.50 - Szafiki. 10.20 - Zwierzolub. 10.40 - Bráwo, bis. 12.00 - Wiadomości. 12.10 - Brawo, bis. 13.10 - Spojrzenia na Polskę. 13.30 - Piraci. 14.05 - Polacy na Białorusi. 14.25 - Od przedszkola do Opola. 15.00 - Kronika końca wieku - magazyn. 15.30 - „Tajemnica Sagali" - serial dla młodych widzów. 16.00 - Wieści polonijne. 16.15 - Mówi się... 16.35 - Ludzie listy piszą. 17.00 - Teleexpress. 17.15 - Sport z satelity. 18.15 - „Złotopolscy" - serial prod. polskiej. 19.15 - Dobranocka. 19.30 - Wiadomości. 19.50 - Prognoza pogody. 19.54 - Sport. 20.00 - „Pajęczarki" - komedia prod. polskiej. 21.45 - On czyli kto. 22.35 - Pielgrzymka Jana Pawła II do Meksyku. 23.30 - Panorama. 23.42 - Prognoza pogody. 23.45 - Co nam zostało z tych lat. 0.45 - Powitanie widzów amerykańskich. 0.50 - „Podróże kapitana Klipsa" - serial anim. dla dzieci. 1.00 - Wiadomości. 1.20 - Sport. 1.24 - Prognoza pogody. 1.25 - „Złotopolscy" - serial prod. polskiej. 2.15 - Sportowa sobota. 2.30 - Panorama. 2.42 - Prognoza pogody. 2.50 - „Pajęczarki" - komedia prod. polskiej (1993). 4.35 - On czyli kto. 5.20 - Danie na weekend. 5.30 - Sport z satelity. 6.40 - Ludzie listy piszą.

RTL 7

6.25 - „Miłość i dyplomacja" - serial obycz. 6.50 - „Świat Audobona: żurawia rzeka" - serial przyrod. 7.45 - „Sunset Beach" - serial USA. 8.25 - „Nowe przygody Lassie" - serial USA. 8.45 - „Z ust do ust" - serial dla młodzieży. 9.10 - Odjazdowe kreskówki. 12.30 - „Harrison Bergeron" - film fantast.-nauk. USA (1995). 14.10 - Ukryta kamera. 14.35 - „Rodzina Potwornickich" - serial komed. 15.00 - „Trzecia planeta od słońca" - serial komed. 15.25 - „Niesamowite historie" - serial fantast.-nauk. 16.15 - „Czynnik PSI" - serial fantast.-nauk. 17.05 - „MANTIS" - serial fantast.-nauk. 17.55 - „Komando Małolat" - serial krym. 18.50 - 7 minut - wydarzenia dnia. 19.00 - Extra Zoom - magazyn sensacji. 19.30 - Prognoza pogody. 19 35 - „Alfred Hitchcock przedstawia" - serial sensac. 20.00 - „Morderstwo 101" - film krym. USA (1991). 21.45 - „Strefa zagrożenia" - serial fantast.-nauk. 22.35 - „Wewnętrzny niepokój" - thriller erot. USA (1991). 0.10 - „Czynnik PSI" - serial fantast.-nauk. 1.00 - „Morderstwo 101" - film krym. USA (1991). 2.25 - „Strefa zagrożenia" - serial fantast.-nauk. 3.10 - Wewnętrzny niepokój - thriller erot. USA (1991). 4.35 - Nocne granie na ekranie.

NIEDZIELA, *24 STYCZNIA*

8.30 - Świąteczne myśli. 8.55 - Nowości kościoła katolickiego. 9.00 - S. „Mały włóczęga". 9.25 - Kraj moralności. 9.45 - Ratuj przyjaciela. 10.15 - Tydzień w Sejmie. 10.45 - Siedem dni Kowna. 11.30 - W świecie koszykówki. 12.00 - Magazyn Alice. 12.30 - Europejski zegar. 12.55 - Tajniki przeszłości. Litwa na Ukrainie. 13.40 - Narodowa geografia. 14.30 - Popołudnie z A. Czekuolisem. 15.00 - Koncert życzeń. 16.15 - S. „Domek na preriach". 17.10 - Film dok. 18.00 - Panoramka. 18.25 - Na arenie sportowej. 18.55 - Szanujmy słowo. 19.00 - Wieczornica. 19.30 - Panorama. 20.00 - S. „Droga do Avonlea". 20.50 - Niedzielne lotto. 21.50 - Program baltycki. 22.25 - S. „Buty z krokodylej skóry".

8.45 - Filmy anim. 10.00 - Nasze zwierzęta. 10.30 - Salon białego kota. 11.00 - ABC zdrowia. Zapobieganie ciąży. 11.30 - Przetrwanie. 12.00 - Narodowa geografia. 13.00 - Świat dziwaków. 14.10 - S. „Czarodziejka". 14.35 - S. „Dżina z moich marzeń". 15.00 - S. „Mieszkanie zwierząt". 15.50 - S. „Zainfeld". 16.15 - Żarty i humor. 16.40 - S. „Ned i Stacey". 17.05 - S. „Babilon V". 17.55 - Komedia „Prawdziwy doktor". 19.30 - „19:30". 19.35 - Panorama tygodnia. 19.50 - N-14. 20.00 - Telelotto. 20.40 - Komedia „Parada szeregowych". 22.25 - Sport. 22.35 - Historie z duchami. 23.20 - N-14. 23.30 - Bogowie i demony.

BTV

8.00 - Dla dzieci. 8.30 - Program religijny. 9.30 - S. „Na zdrowie". 10.00 - S. „Kierunek północ". 11.45 - S. „Czarny port". 12.30 - Magia kina. 13.00 - Na jednym końcu haczyk. 13.30 - Walka słów. 14.20 - Rowerowe show. 14.45 - Kibir vibir. 16.00 - S. „Przygody Sindbada". 16.45 - Sport. 18.30 - Humor. 19.00 - Telegra dla rodziny. 19.55 - Telegra. 20.00 - Wiadomości. 20.15 - Komedia „Magnat". 22.00 - Kronika krym. 22.30 - Film fab. „Apokalipsa". 0.05 - Telegra. 2.05 - 6.15 - DW.

3

8.15 - Teleshop. 8.30 - S. „Książę Śmiałek". 8.55 - S. „Zorro". 9.15 - Film anim. 9.40 - Okno na przyrodę. 10.05 - S. „Marzyciele z Kalifornii". 10.30 - S. „Nowa Lassie". 11.00 - Zaśpiewajmy. 11.30 - Telegra. 12.00 - Film fab. „Arabeska". 13.30 - Magazyn „Chiny". 14.00 - Humor. 14.25 - S. „Telefon pomocy 911". 15.10 - S. „Żonaty i z dziećmi". 15.40 - S. „Rycerz na kołach". 16.30 - Film. „Herakles. Legendarne podróże". 17.20 - S. „Xena". 18.10 - S. „Doktor Quinn". 18.55 - Kluborama. 19.00 - Wiadomości. 19.15 - Akcenty tygodnia. 19.30 - Kamera VRS. 20.00 - Komedia „Od dziewiątej do piątej". 21.50 - Bez tabu. 22.20 - S. „Federalni agenci". 23.05 - Sport na świecie. 23.30 - Program muz. 24.00 - S. „W archiwum X".

Vilnius TV

8.15 - S. „Tajemnicza wyspa". 8.40 - Kanał muz. 9.10 - Start gwiazd. 10.00 - Z Moskwy. 10.25 - Film fab. „Baletnica". 11.45 - Film anim. dla dzieci. 11.55 - Lekcja jęz. litewskiego. 12.05 - Lekarz domowy. 12.35 -Towary i usługi. 12.45 - Humor. 13.40 - Męski klub. 14.30 - Telefon 235560. 15.00 - Stolica. 15.20 - Towary i usługi. 15.30 - Kamień węgielny. 16.00 - Wileńska jutrzenka. 16.15 - NYCOMED zaleca od przeziębienia. 16.20 - Podoba się - oglądaj. 16.30 - Jesteś świadkiem. 17.00 - Sprawozdawca. 18.00 - Show detektywów. 19.00 - Film fab. 21.45 - Radiohity. 22.50 - Wyniki. 24.00 - Era Wodnika. 0.35 - Zwycięża najlepszy.

11K

9.00 - Godzina siły ducha. 10.00 - Aktualności wileńskie. 10.30 - Rosyjskie gwoździe. 11.00 - Telegra. 11.30 - Cuda czarodziejki. 12.00 - XL-Music. 12.30 - Sztafeta Vilsatu. 13.30 - Kalejdoskop zniżek. 13.40 - Muzyka. 18.10 - S. „Lotnisko". 19.00 - Europa dziś. 19.30 - Po prostu pies. 19.50 - Fotoklub. 20.00 - Salon książek. 20.30 - Gwóźdź. 21.00 - Kalejdoskop zniżek. 21.10 - Film fab. „Gorączka złota". 22.40 - Randka muzyczna.

1 OPT

6.00 - Film fab. „Mój przyjaciel Kolka". 7.30 - Film anim. 8.00, 13.45 - Wiadomości. 8.15 - Notatki. 8.30 - Dopóki wszyscy w domu. 9.05 - Gwiazda poranna. 9.50 - Dla wojskowych. 10.25 - Graj, harmonio. 10.50 - Dla rolników. 11.20 - S. „Wszystkie podróże ekipy Cousteau". 12.15 - Panorama śmiechu. 12.55 - Piłka nożna. 14.50 - Klub W. Disney'a. 15.50 - Koło historii. 16.40 - Jerałasz. 17.00 - Komedia „Miłość i gołębie". 17.00 - Czas. 19.35 - Komedia. 21.30 - Nowości kulturalne. 21.45 - Hokej na lodzie. 22.25 - Piłka nożna.

TV

6.00 - Film anim. 6.30 - Dla wojskowych. 7.00 - Filmy anim. 7.30 - Poczta Rosyjskiej TV. 8.00 - Witaj, kraju. 8.35 - Sam sobie reżyserem. 9.05 - Anchlage przedstawia. 9.30 - Miasteczko. 10.00 - Rosyjskie lotto. 10.40 - Filmy anim. 11.00 - S. „Tydzień w Santa Barbara". 12.00 - Wiadomości. 12.30 - Federacja. 13.15 - Godzina w parlamencie. 14.15 - Tata, ja i mama - sportująca rodzina. 15.00 - Dialogi o zwierzętach. 16.00 - Nasz drogi człowieku. Wieczór A. Batałowa. 17.00 - Ściśle tajne. 18.00 - Zwierciadło. 19.00 - Melodramat „Maestro złodziej". 20.25 - 50 lat poezji. 21.50 - Postscriptum. 22.45 - Oddział dyżurny.

TVPOLONIA

7.00 - TV Polonia zaprasza. 7.05 - Gościniec. 7.35 - Słowo na niedzielę. 7.40 - „Złotopolscy" - serial prod. polskiej. 8.30 - Przez Karpaty. 8.50 - Dzień dobry na dzień dobry. 9.50 - Hulaj dusza. 10.30 - Panteon. 10.45 - Niedzielne muzykowanie. 11.30 - „Mała Księżniczka" - serial anim. prod. ang. 12.00 - Szkoła na wesoło. 12.30 - Magazyn Polonijny z Białorusi. 13.00 - Transmisja Mszy Świętej. 14.05 - Teatr familijny „Anka". Autor: Janusz Domagalik. 14.45 - Program rozrywkowy. 15.30 - „Antoni Malczewski" - film dok. 16.30 - Czy nas jeszcze pamiętasz. 16.50 - Pocztylion. 17.00 - Teleexpress. 17.15 - „Hrabia Kaczula" - serial anim. dla dzieci. 17.40 - „Żona i nie żona" - dramat obycz. prod. polskiej (1939). 18.45 - Latarnik - magazyn kulturalny. 19.15 - Dobranocka. 19.30 - Wiadomości. 19.50 - Prognoza pogody. 19.53 - Sport. 19.57 - Kto jest kim w Polsce. 20.05 - „Ucieczka z kina Wolność" - dramat prod. polskiej. (1990). 21.35 - Spotkanie z balladą. 22.30 - Panorama. 22.56 - Prognoza pogody. 23.05 - L'Osservatore Romano. 23.35 - Ognisko z Elitą. 0.20 - Twarzą w twarz z Europą. 0.45 - Powitanie widzów amerykańskich. 0.50 - „Bajki Bolka i Lolka" - serial anim. dla dzieci. 1.00 - Wiadomości. 1.20 - Sport. 1.24 - Prognoza pogody. 1.25 - Kto jest kim w Polsce. 1.35 - „Matki, żony i kochanki" - serial prod. polskj. 2.30 - Panorama. 2.56 - Prognoza pogody. 3.05 - „Ucieczka z kina Wolność" - dramat prod. polsk. 4.35 - Program rozrywkowy. 5.20 - „Żona i nie żona" - dramat obycz. prod. polskiej (1939). 6.30 - Latarnik - magazyn kulturalny.

RTL 7

6.25 - „Rodzina Potwornickich" - serial komed. 6.45 - „Trzecia planeta od Słońca" - serial komed. 7.10 - „Komando Małolat" - serial sensac. 8.00 - „Niesamowite historie" - serial fantast. - nauk. 8.50 - Odjazdowe kreskówki. 12.10 - „Świat Audobona" - serial przyrod. 13.55 - „Pogoda dla bogaczy" - serial obycz. 14.45 - „Autostrada do nieba" - serial famil. 15.40 - „Siódme niebo" - serial komed. 16.30 - „Łysoń" - serial komed. 16.55 - „Tata major" - serial komed. 17.20 - „Kochany urwis" - komedia USA (1990). 18.50 - 7 minut - wydarzenia dnia. 19.05 - „McCall" - serial sensac. 20.00 - „Pożegnanie z Afryką" - melodramat USA (1985). 24.00 - „Oblicza Nowego Jorku" - serial krym. 0.45 - „Pogoda dla bogaczy" - serial obycz. 1.35 - „McCall" - serial sensac. 2.30 - Wieczór z wampirem - talk-show.

PONIEDZIAŁEK, *25 STYCZNIA*

6.30 - Dzień dobry. 8.05 - S. „Rodzina Fallerów". 8.35 - Milioner. 16.05 - Popołudnie z A. Czekualiem. 16.30 - Wiadomości (ros.). 16.40 - Dla domu. 17.15 - Dla dzieci. 17.40 - Telekatalog. 17.45 - Wiadomości. 18.00 - S. „Rodzina Fallerów". 18.35 - Biznes dnia. 18.45 - 01, 02, 03. 19.00 - D. Kutraite rozmawia z dyrektorem gen. Departamentu Bezpieczeństwa Państwowego M. Laurinkusem. 19.30 - Panorama. 20.00 - Loteria. 20.05 - Film fab. „Głosy". 21.50 - Okres twórczy. 22.20 - Jazz. 23.00 - Dziennik wieczorny. 23.15 - Znaki.

LNK

6.15 - Teleshop. 6.30 - Poranne koło. 8.30 - S. „Bez domu jest źle". 9.00 - S. „Słoneczne wybrzeże". 9.45 - S. anim. 10.10 - Teleshop. 10.40 - S. „Bogaczka". 11.25 - Nurty. 12.10 - Salon białego kota. 12.40 - ABC zdrowia. Zapobieganie ciąży. 13.05 - S. „Żar młodości". 13.50 - Nasze zwierzęta. 14.15 - Nos. 14.35 - Teleshop. 14.50 - S. „Marisol". 15.20 - S. „Colt". 16.10 - S. „Żar młodości". 16.55 - S. „Bez domu jest źle". 17.25 - S. „Bogaczka". 18.10 - S. „Słoneczne wybrzeże". 19.00 - S. „Marisol". 19.30 - „19:30". 20.00 - Babie lato. 21.00 - S. „Historie mórz południowych". 22.00 - Od ... do. 22.30 - „22:30". 22.45 - Forma. 23.15 - Film fab. „Telegrafista".

BTV

6.15 - S. „Cud Lucji". 7.00 - S. „Bogacze". 7.45 - S. „Zawsze będę cię kochać". 8.30 - S. „Kobieta pachnąca kawą". 9.15 - S. „Czarny port". 10.00 - Tak. Nie. 10.45 - Kronika kryminalna. 11.10 - Magia kina. 12.00 - Jestem z wami. 12.30 - Karuzela. 13.30 - S. „Przygody Sindbada". 15.00 - Koncert. 16.00 - S. „Cud Lucji". 17.00 - S. „Bogacze". 18.00 - Wiadomości. 18.05 - S. „Zawsze będę cię kochać". 19.00 - S. „Kobieta pachnąca kawą". 20.00 - Wiadomości. 20.25 - S. „Szczury wodne". 21.15 - Gorąca linia. 21.35 - S. „Żył sobie złodziej". 22.30 - Wiadomości. 22.45 - Program muz. 23.15 - S. „Odcinek prędkości". 24.00 - Telegra. 2.00 - 6.15 - DW.

3

6.35 - Sport na świecie. 6.55 - S. „Zorro". 7.20 - Teleshop. 7.35 - S. „Potajemne sentymenty". 8.00 - S. „Maria Izabela". 8.45 - S. „Santa Barbara". 9.30 - S. „Uroczy i dzielni". 10.00 - S. „Ulica Hudson". 10.25 - Kulinarne show. 10.50 - Akcenty tygodnia. 11.20 - Okno na przyrodę. 11.45 - S. „Harry i Hendersonowie". 12.10 - S. „Druga strona miłości". 13.00 - S. „Jessica Fletcher". 13.45 - Teleshop. 14.15 - Kanał muz. 14.45 - S. „Pensacola". 15.30 - S. „Santa Barbara". 16.20 - S. „Druga strona miłości". 17.10 - S. „Potajemne sentymenty". 17.35 - S. „Uroczy i dzielni". 18.05 - Tego jeszcze nie było. 18.10 - S. „Maria Izabela". 19.00 - Wiadomości. 19.20 - Sport. 19,30 - Za rogiem. 20.00 - S. „Melrose Place". 21.00 - Z drugiej strony muru". 21.30 - Koszykówka. Podczas przerwy - Wiadomości. 23.00 - S. „Szpital polowy". 23.30 - Kanał muz. 24.00 - Telegra.

Vilnius TV

8.20 - Podoba się - oglądaj. 8.25 - Dziękuję za zakup. 9.00 - Z Moskwy. 9.10 - Sprawozdawca. 10.05 - Dziękuję za zakup. 10.15 - Znak jakości. 10.30 - Program A. Politkowskiego. 11.00 - Z Moskwy. 11.10 - Komedie Ch. Chaplina. 12.40 - Dziękuję za zakup. 13.00 - Z Moskwy. 13.10 - Kryminalne show. 14.15 - S. anim. 14.30 - Zwycięża najszybszy. 15.40 - Patrol drogowy. 16.00 - Z Moskwy. 16.20 - Podoba się - oglądaj. 16.30 - Kanał muz. 17.00 - S. dok. o przyrodzie. 17.50 - Podoba się - oglądaj. 18.00 - Z Wilna. 18.15 - Ci, którzy. 18.30 - Jesteś świadkiem. 19.00 - Telefon 23 55 60. Związki zawodowe o ustawodawstwie pracy. 19.30 - Z Moskwy. 20.00 - Gwiazdy o gwiazdach. 20.30 - W świecie ludzi. 21.05 - Katastrofy i wojny tygodnia. 21.35 - Towary i usługi. 21.50 - Z Moskwy. 22.00 - Z Wilna. 22.15 - Film fab. „Wiosna". 0.10 - Kanał muz. 0.40 - Zwycięża najszybszy.

11K

16.30 - Salon książek. 17.00 - S. „Moja druga mama". 17.50 - Warto odwiedzić. 17.55 - Puls Wilna. 18.05 - Kalejdoskop zniżek. 18.15 - Terytorium. 18.35 - Auto-Moto-Sport. **19.00 - Wiadomości (pol.).** 19.10 - S. „Moja druga mama". 20.00 - Telewizja region. 20.30 - Warto odwiedzić. 20.35 - Film fab. „Niedźwiedź". 22.15 - Kalejdoskop zniżek. 22.25 - Puls Wilna. **22.35 - Wiadomości (pol.).** 22.45 - Terytorium. 23.45 - Auto-Moto-Sport.

TT

15.00 - S. „Okrutny anioł". 16.00 - Wiadomości. 16.15 - Te ciekawe zwierzęta. 16.45 - Tu i teraz. 17.05 - Człowiek w masce. 17.50 - S. „Ptaki ciernistych krzewów". 18.45 - Dobranoc, dzieci. 19.00 - Czas. 19.50 - S. „Polowanie na sny". 20.45 - Spojrzenie. 21.30 - Nowości dnia. 21.45 - Komedia „Historia Filadelfii".

5.00, 7.30, 7.45 - Witaj, Rosjo. 7.15 - Oddział dyżurny. 7.35 - Telegra. 7.50 - Towary pocztą. 8.00 - S. „Santa Barbara". 8.45 - Muzyka. 9.00, 15.00, 18.00, 22.05 - Wiadomości. 14.15 - Filmy anim. 14.30 - S. „Pierwsze pocałunki". 15.35 - Wieża. 16.00 - Komputer. 16.20 - S. „Długa podróż przez wydmy". 17.30 - Oddział dyżurny. 17.40 - Historia pewnego wydarzenia. 18.40 - Szczegóły. 18.50 - Miłość od pierwszego wejrzenia. 19.25 - Melodramat „Oczy". 20.55 - S. „Upał w Los Angeles". 21.50 - Oddział dyżurny. 22.35 - Auto-Moto-Sport.

TVPOLONIA

7.00 - TV Polonia zaprasza. 7.05 - Dziennik krajowy. 7.25 - Sport-telegram. 7.30 - Uczmy się polskiego. 8.00 - Szafiki. 8.30 - „Tajemnica Sagali" - serial dla młodych widzów. 9.00 - Wiadomości. 9.10 - Spojrzenia na Polskę. 9.30 - „Ucieczka z kina Wolność" - dramat prod. polskiej (1990). 11.00 - Budka Suflera akustycznie. 12.00 - Wiadomości. 12.15 - Wieści polonijne. 12.30 - „Klan" - serial prod. polskiej. 12.55 - Panteon. 13.10 - Czy nas jeszcze pamiętasz. 13.30 - Magazyn Polonijny z Białorusi. 14.00 - „Jest jak jest" - serial prod. polskiej. 14.30 - Telewizyjne Wiadomości Literackie. 15.00 - Panorama. 15.20 - Program dnia. 15.30 - Kowalski i Schmidt. 16.00 - „Klan" - serial prod. polskiej. 16.25 - Wiersze na dzień powszedni. 16.30 - Bajki polskie. 17.00 - Teleexpress. 17.15 - Sportowy tydzień. 17.35 - Krzyżówka szczęścia - teleturniej. 18.00 - „Królowa złodziei" - serial prod. polsko-franc. 18.50 - Dziennik telewizyjny - program Jacka Fedorowicza. 19.00 - Auto-Moto-Klub. 19.10 - Gość Jedynki. 19.20 - Dobranocka. 19.30 - Wiadomości. 19.55 - Oprawa dnia. 19.56 - Prognoza pogody. 20.01 - Sport. 20.05 - „Dwa żebra Adama" - komedia prod. polskiej (1963). 21.25 - Mała rzecz, a cieszy. 21.35 - „Prawdziwy Ojciec Chrzestny" - film dok. 22.30 - Panorama. 22.56 - Prognoza pogody. 23.05 - W centrum uwagi. 23.20 - Gość w dom. 23.55 - Camerata 2 - magazyn muzyczny. 0.25 - Tydzień Prezydenta. 0.45 - Powitanie widzów amerykańskich. 0.50 - „Przygody Małego Maślaka" - serial anim. dla dzieci. 1.00 - Wiadomości. 1.25 - Sport. 1.29 -Prognoza pogody. 1.30 - „Królowa złodziei" - serial prod. polsko-franc. 2.20 - Dziennik telewizyjny - program Jacka Fedorowicza. 2.31 - Panorama. 2.57 - Prognoza pogody. 3.05 - „Dwa żebra Adama" - komedia prod. polskiej (1963). 4.25 - Mała rzecz, a cieszy. 4.45 - Spojrzenia na Polskę. 5.05 - Sport z satelity. 5.30 - Wiersze na dzień powszedni. 5.35 - „Klan" - serial prod. polskiej. 6.00 - W centrum uwagi. 6.15 - Krzyżówka szczęścia - teleturniej. 6.40 - Sportowy tydzień.

RTL7

6.10 - „Łysoń" - serial komed. 6.35 - „Tata major" - serial komed. 7.00 - Odjazdowe kreskówki. 7.20 - „Autostrada do nieba" - serial famil. 8.10 - „Siódme niebo" - serial komed. 8.55 - „Kochany urwis" - komedia USA (1990). 10.20 - „Pożegnanie z Afryką" - melodramat USA (1985). 13.00 - Teleshopping. 14.10 - „Miłość i dyplomacja" - serial obycz. 14.35 - Ukryta kamera. 15.00 - Odjazdowe kreskówki. 16.15 - „Z ust do ust" - serial dla młodzieży. 16.40 - „Czy boisz się ciemności?" - serial dla młodzieży. 17.05 - „Kameleon" - serial fantast.-nauk. 18.00 - „Sunset Beach" - serial USA. 18.50 - 7 minut - wydarzenia dnia. 19.00 - Zoom - magazyn sensacji. 19.30 - „Nowe przygody Lassie" - serial USA. 20.00 - „Bella Mafia" - film sensac. 21.35 - „Kiedy miłość zabija" - miniserial sensac. 22.25 - 7 minut - wydarzenia dnia. 22.40 - „Nie budźcie gliniarza, który śpi" - franc. film krym. (1988). 0.15 - „Świat Audobona: kłótnia o drzewa" - serial przyrod. 1.05 - „Kameleon" - serial fantast.-nauk. 1.50 - Zoom - magazyn sensacji.

WTOREK, *26 STYCZNIA*

6.30 - Dzień dobry. 8.05 - S. „Rodzina Fallerów". 16.05 - Rozmowa z dyrektorem gen. Departamentu Bezpieczeństwa Państwowego M. Laurinkusem. 16.30 - Wiadomości (ros.). 16.40 - Dla domu. 17.15 - S. „Bajarz". 17.40 - Telekatalog. 17.45 - Wiadomości. 18.00 - S. „Rodzina Fallerów". 18.35 - Biznes dnia. 18.45 - Wspomnienie. 19.00 - Żywa przyroda. 19.30 - Panorama. 20.00 - Loteria. 20.05 - Klub prasowy. 21.00 - Film fab. 22.00 - Eureka. 22.30 - „Kaukodromas". 23.00 - Dziennik wieczorny. 23.15 - Film dok. „Atlantyda. Potęga legendy".

LNK

6.15 - Teleshop. 6.30 - Poranne koło. 8.30 - S. „Bez domu jest źle". 9.00 - S. „Słoneczne wybrzeże". 9.45 - S. anim. 10.10 - Teleshop. 10.40 - S. „Bogaczka". 11.25 - Babie lato. 12.20 - Od... do. 12.45 - Forma. 13.10 - S. „Żar młodości". 13.55 - To ci rodzinka. 14.35 - Teleshop. 14.50 - S. „Marisol". 15.20 - S. „Bojownicy". 16.10 - S. „Żar młodości". 16.55 - S. „Bez domu jest źle". 17.25 - S. „Bogaczka". 18.10 - S. „Słoneczne wybrzeże". 19.00 - S. „Marisol". 19.30 - „19:30". 20.00 - Nurty. 21.00 - S. „Nash Bridges". 22.00 - Z Hollywoodu. 22.30 - „22:30". 22.45 - S. „Zainfeld". 23.45 - S. „W imię sprawiedliwości". 24.00 - S. „Ekipa szybkiego reagowania".

BTV

6.15- S. „Cud Lucji". 7.00 - S. „Bogacze". 7.45 - S. „Zawsze będę cię kochać". 8.30 - S. „Kobieta pachnąca kawą". 9.15 - S. „Pas szybkiego ruchu". 10.00 - Walka słów. 10.45 - Rowerowe show. 11.10 - S. „Żył sobie złodziej". 12.00 - Przegląd krym. 12.30 - Program muz. 13.00 - Telegra dla rodziny. 14.00 - S. „McGyver". 15.00 - Koncert. 16.00 - S. „Cud Lucji". 17.00 - S. „Bogacze". 18.00 - Wiadomości. 18.05 - S. „Zawsze będę cię kochać". 19.00 - S. „Kobieta pachnąca kawą". 20.25 - S. „Komisarz Rex". 21.15 - Gorąca linia. 21.35 - Humor. 22.00 - Pod innym kątem. 22.30 - Wiadomości. 22.45 - S. „Telefon morderstw". 23.30 - S. „Byvi i Ciastogłowy". 24.00 - Telegra. 2.00 - 6.15 - DW.

3

6.35 - S. „Marzyciele z Kalifornii". 6.55 - S. „Książę Śmiałek". 7.20 - Teleshop. 7.35 - S. „Potajemne sentymenty". 8.00 - S. „Maria Izabela". 8.45 - S. „Santa Barbara". 9.30 - S. „Uroczy i dzielni". 10.00 - S. „Ulica Hudson". 10.25 - Kamera VRS. 10.50 - Zaśpiewajmy. 11.20 - Niech żyje król. 11.45 - S. „Alf". 12.10 - S. „Druga strona miłości". 13.00 - S. „Jessica Fletcher". 13.45 - Teleshop. 14.15 - Kanał muz. 14.45 - S. „Telefon pomocy 911". 15.30 - S. „Santa Barbara". 16.20 - S. „Druga strona miłości". 17.10 - S. „Potajemne sentymenty". 17.35 - S. „Uroczy i dzielni". 18.05 - Tego jeszcze nie było. 18.10 - S. „Maria Izabela". 19.00 - Wiadomości. 19.20 - Sport. 19.30 - Koszykówka. 21.00 - TV „Lietuvos rytas". 21.55 - Tego jeszcze nie było. 22.00 - Wiadomości. 22.10 - Film krym. „Brooklyn Południowy". 23.00 - S. „Szpital polowy". 23.30 - Kanał muz. 24.00 - Zwycięża najszybszy.

Vilnius TV

8.05 - Z Wilna. 8.20 - Towary i usługi. 8.30 - Telefon 235560. 9.00 - Z Moskwy. 9.10 - SV show. 9.40 - Paluszki lizać. 10.05 - Dziękuję za zakup. 10.15 - Znak jakości. 10.30 - Katastrofy i wojny tygodnia. 11.00 - Z Moskwy. 11.10 - Film fab. „Serca czterech". 12.45 - Dziękuję za zakup. 13.00 - Z Moskwy. 13.10 - Ci, którzy. 13.25 - W świecie ludzi. 14.00 - Towary i usługi. 14.15 - S. anim. 14.30 - Zwycięża najszybszy. 15.40 - Patrol drogowy. 16.00 - Z Moskwy. 16.20 - Podoba się - oglądaj. 16.30 - Kanał muz. 17.00 - Film dok. o przyrodzie. 17.50 - Podoba się - oglądaj. 18.00 - Z Wilna. 18.15 - Ci, którzy. 18.30 - Męski klub. 19.20 - Towary i usługi. 19.30 - Z Moskwy. 20.00 - Stolica. 20.20 - Podoba się - oglądaj. 20.30 - W świecie ludzi. 21.00 - Sam w domu. 21.35 - Patrol drogowy. 21.50 - Z Moskwy. 22.00 - Z Wilna. 22.15 - Film fab. „Godziny beznadziejności". 0.10 - Kanał muz. 0.40 - Zwycięża najszybszy.

11K

16.30 - Telewizja region. 17.00 - S. „Moja druga mama". 17.50 - Warto odwiedzić. 17.55 - Puls Wilna. 18.05 - Kalejdoskop zniżek. 18.15 - Terytorium. 18.35 - Auto-Moto-Sport. **19.00 - Wiadomości (pol.).** 19.10 - S. „Moja druga mama". 20.00 - Telewizja region. 20.30 - Warto odwiedzić. 20.35 - Film fab. „Niedźwiedź". 22.15 - Kalejdoskop zniżek. 22.25 - Puls Wilna. **22.35 - Wiadomości (pol.).** 22.45 - Auto-Moto-Sport.

TT

7.00, 10.00, 13.00, 16.00 - Wiadomości. 7.15 - S. „Okrutny anioł". 8.10 - Spojrzenie. 9.00 - Panorama śmiechu. 9.30 - Piłka nożna. 10.15 - Razem. 13.15 - S. „Nowe przygody Sindbada". 13.50 - Dobra okazja. 14.35 - Do lat 16 i więcej. 15.00 - S. „Okrutny anioł". 16.15 - Zgadnij melodię. 16.45 - Tu i teraz 17.10 - Temat. 17.55 - S. „Ptaki ciernistych krzewów". 18.45 - Dobranoc, dzieci. 19.00 - Czas. 19.50 - Loty w noworoczną noc. 22.40 - Nowości dnia. 23.00 - Piłka nożna.

5.00, 7.30, 7.45 - Witaj, Rosjo. 7.15 - Oddział dyżurny. 7.35 - Telegra. 7.50 - Towary pocztą. 8.00 - S. „Santa Barbara". 8.45 - Muzyka. 9.00, 15.00, 18.00, 22.25 - Wiadomości. 14.15 - Bajeczne popołudnie. 14.30 - S. „Pierwsze pocałunki". 15.30 - Wieża. 15.55 - Komputer. 16.10 - S. „Długa podróż przez wydmy". 17.30 - Oddział dyżurny. 17.40 - Historia pewnego wydarzenia. 18.40 - Szczegóły. 18.55 - Anchlage. 19.25 - Film krym. 21.30 - S. „Czynnik PSI". 23.00 - Oddział dyżurny.

TVPOLONIA

7.00 - TV Polonia zaprasza. 7.05 - Dziennik krajowy. 7.25 - Sport-telegram. 7.30 - Kochać dziecko. 7.45 - Blues - Rock Guitar. 8.00 - Wehikuł czasu. 8.15 - Z dziecięcej półki. 8.30 - „Mała Księżniczka" - serial anim. prod. ang. 9.00 - Wiadomości. 9.10 - Mówi się ... 9.30 - „Dwa żebra Adama" - komed. prod. polskiej (1963). 10.50 - Mała rzecz, a cieszy. 11.00 - Wiersze na dzień powszedni. 11.05 - Co nam zostało z tych lat. 11.40 - Kuchnia polska. 12.00 - Wiadomości. 12.10 - Tydzień Prezydenta. 12.30 - „Klan" - serial prod. polskiej. 12.55 - Auto-Moto-Klub. 13.05 - Krzyżówka szczęścia - teleturniej. 13.30 - Kowalski i Schmidt. 14.00 - „Królowa złodziei" - serial prod. polsko-franc. 14.50 - Dziennik telewizyjny - program Jacka Fedorowicza. 15.00 - Panorama. 15.20 - Program dnia. 15.30 - Oto Polska. 16.00 - „Klan" - serial prod. polskiej. 16.30 - „6 milionów sekund" - serial dla młodych widzów. 17.00 - Teleexpress. 17.15 - Zaproszenie - program krajoznawczy. 17.35 - Liga przebojów. 18.00 - Tylko Muzyka. 19.00 - Tata, a Marcin powiedział. 19.10 - Gość Jedynki. 19.20 - Dobranocka. 19.30 - Wiadomości. 19.56 - Prognoza pogody. 20.01 - Sport. 20.05 - „Królewskie sny" - serial hist. prod. polskiej. 21.20 - Muzyczny gwiazdozbiór. 22.00 - „Paweł" - film dok. 22.30 - Panorama. 22.56 - Prognoza pogody. 23.20 - IV Międzynarodowy Konkurs Indywidualności Muzycznych im. A. Tansmana. 24.00 - Wielcy reformatorzy teatru. 0.25 - Magazyn parlamentarny. 0.45 - Powitanie widzów amerykańskich. 0.50 - „Ferdynand Wspaniały" - serial anim. dla dzieci. 1.00 - Wiadomości. 1.25 - Sport. 1.29 - Prognoza pogody. 1.30 - Tylko Muzyka. 2.30 - Panorama. 2.56 - Prognoza pogody. 3.05 - „Królewskie sny" - serial hist. prod. polskiej. 4.20 - Muzyczny gwiazdozbiór. 5.05 - Sport z satelity. 5.35 - „Klan" - serial prod. polskiej. 6.15 - Liga przebojów. 6.40 - Zaproszenie - program krajoznawczy.

RTL7

6.15 - „Miłość i dyplomacja" - serial obycz. 6.40 - „Świat Audobona: kłótnia o drzewa" - serial przyrod. 7.30 - Odjazdowe kreskówki. 8.40 - „Nowe przygody Lassie" - serial USA. 9.05 - „Z ust do ust" - serial dla młodzieży. 9.30 - „Sunset Beach" - serial obycz. USA. 10.15 - „Bella Mafia" - film sensac. 11.45 - „Kiedy miłość zabija" - miniserial sensac. 13.00 - Teleshopping. 14.10 - „Miłość i dyplomacja" - serial obycz. 14.35 - Ukryta kamera. 15.00 - Odjazdowe kreskówki. 16.15 - „Z ust do ust" - serial dla młodzieży. 16.40 - „Czy boisz się ciemności?" - serial dla młodzieży. 17.05 - „Kameleon" - serial fantast.-nauk. 18.00 - „Sunset Beach" - serial USA. 18.50 - 7 minut - wydarzenia dnia. 19.00 - Zoom - magazyn sensacji. 19.30 - „Nowe przygody Lassie" - serial USA. 20.00 - „Pokoje do wynajęcia" - komedia USA (1980). 21.45 - Wieczór z wampirem - talk-show. 23.00 - 7 minut - wydarzenia dnia. 23.10 - „Mordercze bliźniaczki" - thriller (1996). 0.50 - „Świat Audobona: wilki" - serial przyrod. 1.35 - „Kameleon" - serial fantast.-nauk . 2.20 - Zoom - magazyn sensacji.

ŚRODA, 27 STYCZNIA

6.30 - Dzień dobry. 8.05 - S. „Rodzina Fallerów". 8.35 - Cudzego bólu nie ma. 16.05 - Program bałtycki. 16.30 - Wiadomości (ros.). 16.30 - Dla domu. 17.15 - S. „Bajarz". 17.40 - Telekatalog. 17.45 - Dziennik. 18.00 - S. „Rodzina Fallerów". 18.35 - Biznes dnia. 18.45 - W księgarni. 19.00 - 9 rzemiosł. 19.30 - Panorama. 20.00 - Loteria. 20.05 - Program psych. 20.55 - Tajniki przeszłości. Litwa na Ukrainie. 21.45 - Milioner. 22.15 - Scena muzyczna. 23.00 - Dziennik wieczorny. 23.15 - Okres twórczy.

6.15 - Teleshop. 6.30 - Poranne koło. 8.30 - S. „Bez domu jest źle". 9.00 - S. „Słoneczne wybrzeże". 9.45 - S. anim. 10.10 - Teleshop. 10.40 - S. „Bogaczka". 11.25 - Jeszcze nie wieczór. 12.10 - Z Hollywoodu. 12.35 - Cztery koła. 13.00 - S. „Żar młodości". 13.45 - Nurty. 14.35 - Teleshop. 14.50 - S. „Marisol". 15.20 - S. „Colt". 16.10 - S. „Żar młodości". 16.55 - S. „Bez domu jest źle". 17.25 - S. „Bogaczka". 18.10 - S. „Słoneczne wybrzeże". 19.00 - S. „Marisol". 19.30 - „19:30". 20.00 - S. „Wydział zabójstw". 21.00 - S. „Adres grzechu - wyższe sfery". 22.00 - S. „Zwariowana para". 22.30 - „22:30". 22.45 - S. „Ned i Stacey". 23.10 - Film krym. 24.00 - S. „Ekipa szybkiego reagowania".

BTV

6.15 - S. „Cud Lucji". 7.00 - S. „Bogacze". 7.45 - S. „Zawsze będę cię kochać". 8.30 - S. „Kobieta pachnąca kawą". 9.15 - S. „Siódme niebo". 10.00 - Telegra dla rodziny. 10.45 - Na jednym końcu haczyk. 11.10 - S. „Telefon morderstw". 12.00 - Pod innym kątem. 12.30 - Bulwarowe show. 13.00 - Program muz. 13.30 - S. „Daria". 14.00 - S. „McGyver". 15.00 - Rozmowy muzyczne. 16.00 - S. „Cud Lucji". 17.00 - S. „Bogacze". 18.00 - Wiadomości. 18.05 - S. „Zawsze będę cię kochać". 19.00 - S. „Kobieta pachnąca kawą". 20.00 - Wiadomości. 20.25 - S. „Kobra". 21.15 - Gorąca linia. 21.35 - Brzeg. 22.30 - Wiadomości. 22.45 - Film fab. „Nicolas i inni". 0.25 - Bitwa morska. 2.25 - 6.15 - DW.

3

6.35 - S. „Marzyciele z Kalifornii". 6.55 - S. „Książę Śmiałek". 7.20 - Teleshop. 7.35 - S. „Potajemne sentymenty". 8.00 - S. „Maria Izabela". 8.45 - S. „Santa Barbara". 9.30 - S. „Uroczy i dzielni". 10.00 - S. „Ulica Hudson". 10.25 - Zgadnij cenę. 10.50 - Z obu stron muru. 11.20 - Za rogiem. 11.50 - S. „Dharma i Greg". 12.10 - S. „Druga strona miłości". 13.00 - S. „Jessica Fletcher". 13.45 - Teleshop. 14.15 - Kanał muz. 14.45 - S. „Beverly Hills 90210". 15.30 - S. „Santa Barbara". 16.20 - S. „Druga strona miłości". 17.10 - S. „Potajemne sentymenty". 17.35 - S. „Uroczy i dzielni". 18.05 - Tego jeszcze nie było. 18.10 - S. „Maria Izabela". 19.00 - Wiadomości. 19.20 - Sport. 19.30 - Bez tabu. 20.00 - S. „Ally McBeal". 21.00 - S. „Izba przyjęć". 21.55 - Tego jeszcze nie było. 22.00 - Wiadomości. 22.10 - S. „Nowojorscy gliniarze". 23.00 - S. „Żonaty i z dziećmi". 23.30 - Kanał muz. 24.00 - Zwycięża najszybszy.

Vilnius television W

8.05 - Z Wilna. 8.20 - Towary i usługi. 8.30 - Stolica. 8.50 - Dziękuję za zakup. 9.00 - Z Moskwy. 9.10 - Męski klub. 10.05 - Dziękuję za zakup. 10.15 - Znak jakości. 10.30 - Gwiazdy o gwiazdach. 11.00 - Z Moskwy. 11.10 - Film fab. „Krwawy kamień". 12.45 - Dziękuję za zakup. 13.00 - Z Moskwy. 13.10 - Ci, którzy. 13.25 - W świecie ludzi. 13.55 - Towary i usługi. 14.15 - S. anim. 14.30 - Zwycięża najszybszy. 15.40 - Patrol drogowy. 16.00 - Z Moskwy. 16.20 - Podoba się - oglądaj. 16.30 - Kanał muz. 17.00 - Film dok. o przyrodzie. 17.50 - Podoba się - oglądaj. 18.00 - Z Wilna. 18.15 - Ci, którzy. 18.30 - „Ja sama". 19.30 - Z Moskwy. **20.00 - Znad Wilii TV.** 20.30 - W świecie ludzi. 21.05 - Humor. 21.35 - Towary i usługi. 21.50 - Z Moskwy. 22.00 - Z Wilna. 22.15 - Film fab. „Śmiertelny wyścig". 23.45 - Kanał muz. 0.15 - Zwycięża najszybszy.

11K

16.30 - Telewizja region. 17.00 - S. „Moja druga mama". 17.50 - Warto odwiedzić. 17.55 - Puls Wilna. 18.05 - Kalejdoskop zniżek. 18.15 - Terytorium. 18.35 - Auto-Moto-Sport. **19.00 - Wiadomości (pol.).** 19.10 - S. „Moja druga mama". 20.00 - Przede wszystkim dzieci. 20.30 - Warto odwiedzić. 20.35 - Film fab. 22.15 - Kalejdoskop zniżek. 22.25 - Puls Wilna. **22.35 - Wiadomości (pol.).** 22.45 - Auto-Moto-Sport.

1 OBT

7.00, 10.00, 13.00, 16.00 - Wiadomości. 7.15 - S. „Okrutny anioł". 8.15 - Temat. 9.00 - W świecie zwierząt. 9.35 - Film anim. 9.50 - Biblioteka domowa. 10.15 - Razem. 13.15 - S. „Nowe przygody Sindbada". 13.50 - Zew dżungli. 14.15 - Dziecięce anegdoty. 14.35 - Do lat 16 i więcej. 15.00 - S. „Okrutny anioł". 16.15 - Zgadnij melodię. 16.45 - Tu i teraz. 17.05 - Człowiek i prawo. 17.50 - Piłka nożna. 18.45 - Dobranoc, dzieci. 19.00 - Czas. 19.50 - Komedia „Trzej przyjaciele". 21.45 - Piłka nożna. 22.40 - Nowości dnia.

TVP

5.00, 7.30, 7.45 - Witaj, Rosjo. 7.15 - Oddział dyżurny. 7.45 - Telegra. 7.50 - Towary pocztą. 8.00 - S. „Santa Barbara". 8.45 - Muzyka. 9.00, 15.00, 18.00, 22.35 - Wiadomości. 14.15 - Filmy anim. 14.30 - S. „Pierwsze pocałunki". 15.30 - Wieża. 15.55 - Komputer. 16.15 - S. „Długa podróż przez wydmy". 17.30 - Oddział dyżurny. 17.40 - Historia pewnego wydarzenia. 18.40 - Szczegóły. 18.50 - Sam sobie reżyserem. 19.35 - Dramat „Wieloryb morderca". 21.10 - Łyżwiarstwo figurowe. 23.05 - Oddział dyżurny. 23.30 - Auto show.

TVPOLONIA

7.00 - TV Polonia zaprasza. 7.05 - Dziennik krajowy. 7.25 - Sport - telegram. 7.30 - Kwadrans z medycyną. 7.45 - Gotowanie na ekranie. 8.00 - Koszałek Opałek. 8.20 - Tęczowa bajeczka. 8.30 - „Hrabia Kaczula" - serial anim. dla dzieci. 8.55 - Program dnia. 9.00 - Wiadomości. 9.10 - Polacy na Białorusi. 9.30 - „Królewskie sny" - serial histor. prod. polskiej. 10.45 - On, czyli kto. 11.30 - „Paweł" - film dok. 12.00 - Wiadomości. 12.10 - Magazyn parlamentarny. 12.30 - „Klan" - serial prod. polskiej. 12.55 - Pocztylion. 13.05 - Liga przebojów. 13.30 - Kronika końca wieku. 14.00 - Tylko Muzyka. 15.00 - Panorama. 15.20 - Program dnia. 15.30 - Dialogi z przeszłością. 16.00 - „Klan" - serial prod. polskiej. 16.25 - Wiersze na dzień powszedni. 16.30 - Szkoła na wesoło. 17.00 - Teleexpress. 17.15 - Przegląd Prasy Polonijnej. 17.35 - Krzyżówka szczęścia - teleturniej. 18.00 - „Janosik" - serial prod. polskiej (1974). 18.55 - Antologia Literatury Emigracyjnej. 19.10 - Gość Jedynki. 19.20 - Dobranocka. 19.30 - Wiadomości. 19.56 - Prognoza pogody. 20.01 - Sport. 20.05 - „Czarny wąwóz" - film sensac. prod. polsko-czech. 22.00 - Szycie z resztek. 22.30 - Panorama. 22.56 - Prognoza pogody. 23.05 - W centrum uwagi. 23.20 - Debata. 0.30 - Przegląd Prasy Polonijnej. 0.45 - Powitanie widzów amerykańskich. 0.50 - „Pies, kot i..." - serial anim. dla dzieci. 1.00 - Wiadomości. 1.25 - Sport. 1.29 - Prognoza pogody. 1.30 - „Janosik" - serial prod. polskiej. 2.30 - Panorama. 2.56 - Prognoza pogody. 3.05 - „Czarny wąwóz" - film sensac. prod. polsko-czech (1989). 4.50 - Szycie z resztek. 5.30 - Wiersze na dzień powszedni. 5.35 - „Klan" - serial prod. polskiej. 6.00 - W centrum uwagi. 6.15 - Krzyżówka szczęścia - teleturniej. 6.45 - Panteon.

RTL7

6.20 - „Miłość i dyplomacja" - serial obycz. 6.45 - „Świat Audobona: Wilki" - serial przyrod. 7.30 - Odjazdowe kreskówki. 8.40 - „Nowe przygody Lassie" - serial USA. 9.05 - „Z ust do ust" - serial dla młodzieży. 9.30 - „Sunset Beach" - serial USA. 10.15 - „Pokoje do wynajęcia" - komedia USA (1980). 12.00 - Wieczór z wampirem - talkshow. 13.00 - Teleshopping. 14.10 - „Miłość i dyplomacja" - serial obycz. 14.35 - Ukryta kamera. 15.00 - Odjazdowe kreskówki. 16.15 - „Z ust do ust" - serial dla młodzieży. 16.40 - „Czy boisz się ciemności?" - serial dla młodzieży. 17.05 - „Kameleon" - serial fantast.-nauk. 18.00 - „Sunset Beach" - serial USA. 18.50 - 7 minut - wydarzenia dnia. 19.00 - Zoom - magazyn sensacji. 19.30 - „Nowe przygody Lassie" - serial USA. 20.00 - „Cienista dolina" - bryt. film obycz. (1993). 22.15 - „Uśmiech losu" - serial obycz. 23.10 - 7 minut - wydarzenia dnia. 23.20 - „Policjanci z Miami" - serial krym. 0.10 - „Gwiazdy Hollywood: Brigitte Bardot" - film dok. 0.35 - „Potwór z bagien" - serial fantast.-nauk. 1.00 - „Świat Audobona: rezerwat arktyczny" - serial przyrod. 1.45 - „Kameleon" - serial fantast.-nauk. 2.30 - Zoom - magazyn sensacji.

CZWARTEK, 28 STYCZNIA

6.30 - Dzień dobry. 8.05 - S. „Rodzina Fallerów". 8.35 - Milioner. 16.05 - 9 rzemiosł. 16.30 - Wiadomości (ros.). 16.40 - Dla domu. 17.15 - S. „Bajarz". 17.30 - Telekatalog. 17.45 - Wiadomości. 18.00 - S. „Rodzina Fallerów". 18.35 - Biznes dnia. 18.45 - W świecie filmu. 19.00 - Drogi, samochody, ludzie. 19.30 - Panorama. 20.00 - Loteria. 20.05 - Film fab. „Zamek z piasku". 21.35 - Koncert. 22.00 - Dyskusja. 22.30 - Budownictwo. 23.00 - Dziennik wieczorny.

6.15 - Teleshop. 6.30 - Poranne koło. 8.30 - S. „Bez domu jest źle". 9.00 - S. „Słoneczne wybrzeże". 9.45 - S. anim. 10.10 - Teleshop. 10.40 - S. „Bogaczka". 11.25 - Salon białego kota. 11.55 - N-14. 12.05 - Złotko. 12.30 - ABC zdrowia. Zapobieganie ciąży. 13.00 - S. „Żar młodości". 13.45 - Babie lato. 14.35 - Teleshop. 14.50 - S. „Marisol". 15.20 - S. „Bojownicy". 16.10 - S. „Żar młodości". 16.55 - S. „Bez domu jest źle". 17.25 - S. „Bogaczka". 18.10 - S. „Słoneczne wybrzeże". 19.00 - S. „Marisol". 19.30 - „19:30". 20.00 - N-14. 20.10 - Euroliga. 20.30 - Film fab. „Morze Śródziemne". 22.10 - Nos. 22.30 - „22:30". 22.45 - S. „Ned i Stacey". 23.10 - S. „Gmach sądu". 24.00 - S. „Ekipa szybkiego reagowania".

BTV

6.15 - S. „Cud Lucji". 7.00 - S. „Bogacze". 7.45 - S. „Zawsze będę cię kochać". 8.30 - S. „Kobieta pachnąca kawą". 9.15 - S. „Powrót do Edenu". 10.00 - S. „Kobra". 11.45 - Brzeg. 11.30 - Tak. Nie. 12.30 - Na jednym końcu haczyk. 13.00 - Walka słów. 14.00 - S. „McGyver". 15.00 - Na tematy muzyczne. 16.00 - S. „Cud Lucji". 17.00 - S. „Bogacze". 18.00 - Wiadomości. 18.05 - Łyżwiarstwo figurowe. 20.00 - Wiadomości. 20.25 - Łyżwiarstwo figurowe. 21.15 - Gorąca linia. 21.35 - Łyżwiarstwo figurowe. 22.00 - Jestem z wami. 22.30 - Wiadomości. 22.45 - Humor. 23.10 - Na jednym końcu haczyk. 23.40 - Rowerowe show. 24.00 - Ekorózga. 0.35 - Bitwa morska. 2.35 - 6.15 - DW.

3

6.35 - S. „Nowa Lassie". 6.55 - S. „Nowe przygody Popeya". 7.20 - Teleshop. 7.35 - S. „Potajemne sentymenty". 8.00 - S. „Maria Izabela". 8.45 - S. „Santa Barbara". 9.30 - S. „Uroczy i dzielni". 10.00 - S. „Ulica Hudson". 10.25 - Telegra. 10.50 - Koło fortuny. 11.20 - Magazyn „Chiny". 11.45 - S. „Szpital połowy". 12.10 - S. „Druga strona miłości". 13.00 - S. „Jessica Fletcher". 13.45 - Teleshop. 14.15 - Kanał muz. 14.45 - S. „Rycerz na kołach". 15.30 - S. „Santa Barbara". 16.20 - S. „Druga strona miłości". 17.10 - S. „Potajemne sentymenty". 17.35 - S. „Uroczy i dzielni". 18.10 - S. „Maria Izabela". 19.00 - Wiadomości. 19.20 - Sport. 19.30 - Niech żyje król. 20.00 - S. „Policjant czasu". 21.00 - S. „W archiwum X". 22.00 - Wiadomości. 22.10 - S. „Sprawa". 23.00 - S. „Żonaty i z dziećmi". 23.30 - Kanał muz. 24.00 - Zwycięża najszybszy.

Vilnius television W

12.05 - Towary i usługi. **12.15 - Znad Wilii TV.** 12.45 - Lekcja jęz. litewskiego. 13.00 - Z Moskwy. 13.10 - Ci, którzy. 13.25 - W świecie ludzi. 13.55 - Towary i usługi. 14.10 - S. anim. 14.25 - Zwycięża najszybszy. 15.45 - Patrol drogowy. 16.00 - Z Moskwy. 16.20 - Podoba się - oglądaj. 16.30 - Kanał muz. 17.00 - Film dok. o przyrodzie. 17.50 - Podoba się - oglądaj. 18.00 - Z Wilna. 18.15 - Ci, którzy. 18.30 - Humor. 19.20 - Towary i usługi. 19.30 - Z Moskwy. 20.00 - Lekarz domowy. 20.30 - W świecie ludzi. 21.05 - U „Jabłka". 21.35 - Patrol drogowy. 21.50 - Z Moskwy. 22.00 - Z Wilna. 22.15 - Film fab. „Pokrewieństwo". 23.45 - Era Wodnika. 0.15 - Kanał muz. 0.45 - Zwycięża najszybszy.

11K

16.30 - Przede wszystkim dzieci. 17.00 - S. „Moja druga mama". 17.50 - Warto odwiedzić. 17.55 - Puls Wilna. 18.05 - Kalejdoskop zniżek. 18.15 - Terytorium. 18.35 - Auto-Moto-Sport. **19.00 - Wiadomości (pol.).** 19.10 - S. „Moja druga mama". 20.00 - Litwa Wschodnia. 20.30 - Warto odwiedzić. 20.35 - Magazyn kulturalny. 21.05 - Film fab. „Całe wojsko królewskie". 22.15 - Kalejdoskop zniżek. 22.25 - Puls Wilna. **22.35 - Wiadomości (pol.).** 22.45 - Auto-Moto-Sport.

1 OBT

7.00, 10.00, 13.00, 16.00 - Wiadomości. 7.15 - S. „Okrutny anioł". 8.10 - Człowiek i prawo. 8.55 - Klub podróżników. 9.50 - Biblioteka domowa. 10.15 - Razem. 13.15 - S. „Nowe przygody Sindbada". 13.50 - Wspaniała kompania. 14.05 - Ulica Sezamkowa. 14.35 - Do lat 16 i więcej. 15.00 - S. „Okrutny anioł". 16.15 - Zgadnij melodię. 16.45 - Tu i teraz. 17.10 - Komedia „Dajcie księgę zażaleń". 18.45 - Dobranoc, dzieci. 19.00 - Czas. 19.50 - Film fab. „Aby pozostać przy życiu". 21.50 - Film krym. „Lekkie pieniądze". 22.20 - Nowości dnia. 22.35 - Cichy dom.

TVP

5.00, 6.30, 7.30, 7.45 - Witaj, Rosjo. 6.20 - Dom towarowy „Le Monti". 7.15 - Oddział dyżurny. 7.35 - Telegra. 7.50 - Towary pocztą. 8.00 - S. „Santa Barbara". 8.45 - Muzyka. 9.00, 15.00, 18.00, 22.40 - Wiadomości. 14.15 - Bajeczne popołudnie. 14.30 - S. „Pierwsze pocałunki". 15.30 - Wieża. 15.55 - Komputer. 16.15 - S. „Długa podróż przez wydmy". 17.30 - Oddział dyżurny. 17.40 - Historia pewnego wydarzenia. 18.40 - Szczegóły. 18.50 - Dwa fortepiany. 19.40 - Film krym. „Detektyw petersburskiej policji". 21.50 - Łyżwiarstwo figurowe. 23.10 - Oddział dyżurny.

TVPOLONIA

7.00 - TV Polonia zaprasza. 7.05 - Dziennik krajowy. 7.25 - Sport-telegram. 7.30 - Dzieci takie jak nasze. 7.45 - Abecadło dźwięków. 7.55 - Papierowy teatrzyk. 8.10 - Ala i As. 8.25 - „6 milionów sekund" - serial dla młodych widzów. 9.00 - Wiadomości. 9.10 - Zwierzolub. 9.30 - „Czarny wąwóz" - film sensac. prod. polsko-czech. (1989). 11.15 - Szycie z resztek. 11.55 - Wiersze na dzień powszedni. 12.00 - Wiadomości. 12.15 - Przegląd Prasy Polonijnej. 12.30 - W cieniu Everestu. 13.05 - Krzyżówka szczęścia - teleturniej. 13.30 - Dialogi z przeszłością. 14.00 - „Janosik" - serial prod. polskiej. 15.00 - Panorama. 15.20 - Program dnia. 15.25 - Uczmy się polskiego. 16.00 - W cieniu Everestu. 16.30 - „W krainie władcy smoków" - serial prod. polsko-austral. 17.00 - Teleexpress. 17.15 - Polska piosenka. 17.35 - Sport z satelity. 19.10 - Gość Jedynki. 19.20 - Dobranocka. 19.30 - Wiadomości. 19.56 - Prognoza pogody. 20.01 - Sport. 20.05 - Teatr Telewizji „Szalona Greta", Stanisław Grochowiak. 21.20 - Latarnik - magazyn kulturalny. 21.55 - MdM - program rozrywkowy. 22.30 - Panorama. 22.56 - Prognoza pogody. 23.05 - W centrum uwagi. 23.20 - „Popielec" - serial prod. polskiej. 0.25 - Diariusz rządowy. 0.45 - Powitanie widzów amerykańskich. 0.50 - „Miś Uszatek" - serial anim. dla dzieci. 1.00 - Wiadomości. 1.25 - Sport. 1.29 - Prognoza pogody. 1.30 - „Twórcy naszej tradycji - Antoni Malczewski" - film dok. 2.30 - Panorama. 2.56 - Prognoza pogody. 3.05 - Teatr Telewizji. „Szalona Greta", Stanisław Grochowiak. 4.25 - Latarnik - magazyn kulturalny. 4.55 - MdM - program rozrywkowy. 5.30 - W cieniu Everestu. 6.00 - W centrum uwagi. 6.15 - Polska piosenka. 6.40 - Antologia Literatury Emigracyjnej.

RTL7

6.20 - „Miłość i dyplomacja" - serial obycz. 6.45 - „Świat Audobona: rezerwat arktyczny" - serial przyrod. 7.30 - Odjazdowe kreskówki. 8.15 - „Nowe przygody Lassie" - serial USA. 8.40 - „Z ust do ust" - serial dla młodzieży. 9.05 - „Sunset Beach" - serial USA. 9.50 - „Cienista dolina" - bryt. film obycz. (1993). 12.05 - „Uśmiech losu" - serial obycz. 13.00 - Teleshopping. 14.10 - „Miłość i dyplomacja" - serial obycz. 14.35 - Ukryta kamera. 15.00 - Odjazdowe kreskówki. 16.15 - „Z ust do ust" - serial dla młodzieży. 16.40 - „Czy boisz się ciemności" - serial dla młodzieży. 17.05 - „Kameleon" - serial fantast.-nauk. 18.00 - „Sunset Beach" - serial USA. 18.50 - 7 minut - wydarzenia dnia. 19.00 - Zoom - magazyn sensacji. 19.30 - „Nowe przygody Lassie" - serial USA. 20.00 - „Columbo" - serial krym. 21.20 - „Wydział zabójstw" - serial krym. 22.20 - 7 minut - wydarzenia dnia. 22.35 - „Policjanci z Miami" - serial krym. 23.25 - „Kariera maklera" - serial obycz. 0.10 - „Świat Audobona: gdyby delfiny potrafiły mówić" - serial przyrod. 1.05 - „Kameleon" - serial fantast.-nauk. 1.50 - Zoom - magazyn sensacji.

Lekarze są zaniepokojeni rosnącą liczbą chorych psychicznie

Odtrąceni przez ludzi

W roku ubiegłym 17700 mieszkańców Litwy popełniło samobójstwo. Psychiatrzy biją na alarm, gdyż bardzo często lekkie formy chorób psychicznych bardzo szybko przerastają w nieuleczalne. Na leczenie takich chorych przeznacza się ogromne pieniądze, lecz, niestety, nie dają one należytego efektu, gdyż dotychczas w naszym kraju nie ma placówek rehabilitacyjnych. Po wyjściu ze szpitala - chory pozostaje sam ze swymi problemami. A nawet gorzej...

„ Gdy po powrocie ze szpitala, pierwszy raz wyszłam na swe podwórko, od razu zauważyłam, że sąsiedzi patrzą na mnie inaczej. Nie zwróciłam na to większej uwagi, zanim przypadkowo nie usłyszałam rozmowy dwóch najbliższych sąsiadek, które o mnie mówiły: wariatka. Potem takie „szepty" dosięgały mię coraz częściej. Dzieci, które dręczyły kota, po moim upomnieniu - wprost powiedziały - zamknij się, wariatko. Nawet w rodzinie moi najbliżsi, doskonale wiedzący o mojej diagnozie (nerwicy), gdy dochodziło do różnicy zdań - też lekceważąco zaczęli mię traktować. Widziałam, to wszystko. A wraz z tym choroba moja zaczęła się pogłębiać. Bałam się jednak pójść do lekarza, bo gdyby zaproponował mi kurs w szpitalu, to byłby to dla mnie, nawet od najbliższych najstraszniejszy werdykt - ona naprawdę wariatka".

Podobne historie, jak ta, którą opowiedziała Auszra, przeżywa wielu ludzi. Przeżywa w samotności, bojąc się nawet z lekką formą choroby psychicznej pójść do lekarza - bo społeczeństwo tego nie zaakceptuje, wręcz odwrotnie przyczyni się do jej postępu. Zagadnienie: „Zdrowie psychiczne - naszym wspólnym zadaniem" omawiano wczoraj w samorządzie miasta Wilna, gdzie odbył się „okrągły stół", poświęcony analizowaniu tych kwestii. Inicjatorem tego spotkania (kolejno drugiego, pierwsze odbyło się w szpitalu psychiatrycznym w Szweksznia), było Towarzystwo Opieki nad Ludźmi o Naruszonej Psychice. Przewodnicząca tej instytucji Danute Kaszubiene, bije na alarm, gdyż ludzie ci pozostawieni są na pastwę losu.

Problemów jest mnóstwo. Niektóre zostały poruszone w Szweksznia, inne wczoraj w Wilnie. Na ten temat mówili: A.Czepenaite. M.Czobot, A. Melianas, K.Sztaras, D.Kaszubiene i in. Podobne narady odbędą się również w Poniewieżu, Kownie, Telszach, Mariampolu, Kłajpedzie, gdyż ten problem w kraju jest bardzo aktualny. Ale, oczywiście, lekarze sami nie dadzą rady, bez pomocy społeczeństwa, które powinno uświadomić sobie, że ci ludzie są żywi i chcą żyć normalnym, w miarę pełnowartościowym życiem. Nie odtrącajmy ich swą „wyższością". Pamiętajmy - nikt nie jest ubezpieczony przed żadną chorobą, tym bardziej psychiczną. W wielu przypadkach ona tylko „śpi". Czekając „okazji", by się obudzić. Dotyczy to prawie co drugiego pacjenta.

Helena Gładkowska

Alkohol nie tylko kaleczy

W zakładach systemu ochrony zdrowia alkohol etylowy używany jest jako lek lub surowiec do produkcji leków. Handel lekami oraz towarami aptecznymi, w tym również alkoholem etylowym, regulują odpowiednie ustawy i akty prawne, twierdzi dyrektor Departamentu Polityki Leków Ministerstwa Zdrowia Gintautas Viskaitis.

Niektóre apteki zaczęto oskarżać o sprzedaż alkoholu etylowego bez licencji i żądać za to kary. Leki powstrzymały sprzedaż alkoholu etylowego szpitalom, innym zakładom opieki zdrowotnej, co może mieć smutne konsekwencje - zakłócenie pracy w salach operacyjnych, w badaniu i leczeniu chorych.

Zakłady zdrowotne, jak objaśnił Gintautas Viskaitis, posiadające własne apteki, nabywają alkohol etylowy, zarówno jak i inne leki, w hurtowniach. Zakłady, nie posiadające własnych aptek, alkohol etylowy mogą nabyć tylko w aptece. Taki tryb przewiduje artykuł 14 Ustawy Republiki Litewskiej o działalności farmaceutycznej. Sprzedaż alkoholu w aptekach zapewnia jego jakość i odpowiednie stężenie.

Wszystkie apteki muszą mieć licencje na handel detaliczny lekami i ich produkcję. Tylko one mają prawo i ponoszą odpowiedzialność za zaopatrzenie zakładów leczniczych w niezbędne leki.

(ELTA)

Kronika policyjna

Jak podaje dział Sztabu Informacji MSW RL, 21 stycznia br. w kraju zanotowano 181 przestępstw, w tym: 5 obrażeń ciała, 9 chuligańskich ekscesów, 13 rabunków, 3 oszustwa, 151 kradzieży. Skradziono 19 samochodów, znaleziono - 9.

Zanotowano 20 wypadków drogowych i 5 pożarów. Znaleziono zwłoki 7 osób. Zatrzymano 23 podejrzanych o popełnienie przestępstw.

Obrażenia ciała

20 stycznia około godz. 22 w pobliżu sklepu na ul. Vyduno w Wilnie pracownicy ochrony pobili braci E. (ur. 1987 r.) i P. (ur. 1988 r.). Poszkodowani trafili do szpitala. Trwa dochodzenie.

***

21 stycznia około godz. 10 do wileńskiego szpitala dziecięcego w Santoryszkach przywieziono D. V. (ur. 1985 r.) ze wstrząsem mózgu. Chłopak zawiadomił, że 16 bm. na ul. Żemynos pobił go młody mężczyzna.

„Chemiczne" rabunki

20 stycznia o godz. 23 min. 30 w pracowni spółki rolnej w Beinoriszkiai (rej. radwiliski) stróż V. B. usłyszał wystrzał, po czym zobaczył 4 osobników, którzy napadli na niego, związali oraz grożąc 2 strzelbami myśliwskimi, żądali, by wskazał im, gdzie przechowywane są chemikalia, nawozy mineralne i samochodowe części zamienne. Napastnicy wyważyli drzwi do składu i zabrali kilka butelek z płynem nieustalonego pochodzenia.

***

21 stycznia o godz. 3 min. 30 w pracowni spółki rolnej w Kairenai (rej. radwiliski) mężczyzna uderzył po głowie metalowym prętem stróża S. Sz. i związał go. Inni 2 osobnicy pobili i związali drugiego stróża A. T. Napastnicy żądali wskazania chemikaliów. Następnie rabusie wyważyli drzwi w pomieszczeniach, rozbili aparat telefoniczny, zabrali od S. Sz. pistolet gazowy.

Małolat z nożem

21 stycznia do GKP w Kłajpedzie zgłosiła się A. N. i zawiadomiła, że tego samego dnia około godz. 14 w pobliżu szkoły średniej nr 12 niepełnoletni V. F. (ur. 1988 r.), grożąc nożem, odebrał jej córce L. N. (ur. 1984 r.) piórnik z przyborami do pisania. Chłopca po przesłuchaniu przekazano rodzicom.

Kradzieże

21 stycznia do KP rej. rosieńskiego zgłosił się V. R. (ur. 1970 r.) i zawiadomił, że na 194 km szosy Wilno-Kłajpeda koło baru „Bistro" zaparkował swój samochód nissan patrol (1998 r.), włączył system alarmowy i udał się na obiad do baru. Tam na wieszaku zostawił swoją kurtkę. Po spożyciu obiadu V. R. nie znalazł ani kurtki, ani swego samochodu. Straty - 190.000 litów.

***

21 stycznia do wileńskiego KP nr 3 zgłosił się dyrektor ZSA „Salameja" i zawiadomił, że w dniach 20-21 stycznia ze sklepu - antykwariatu skradziono kolekcję starych monet, ikony i obrazy. Straty się ustala.

Przygotowała
Irena Bakunowicz

PIĄTEK, *29 STYCZNIA*

6.30 - Dzień dobry. 8.05 - S. „Rodzina Fallerów". 16.05 - Drogi, samochody, ludzie. 16.30 - Wiadomości (ros.). 16.40 - Dla domu. 17.15 - S. „Bajarz". 17.40 - Telekatalog. 17.45 - Wiadomości. 18.00 - S. „Rodzina Fallerów". 18.35 - Biznes dnia. 18.45 - Znaki. 19.10 - Koszykówka. 19.30 - Panorama. 20.00 - Loteria. 20.05 - Program publ. 20.40 - S. „Pomoc domowa". 21.10 - Styl. 21.40 - Aleja Wolności. 22.00 - Mistrzostwa LLK. 23.00 - Dziennik wieczorny. 23.50 - S. „W poszukiwaniu prawdy".

LNK

6.15 - Teleshop. 6.30 - Poranne koło. 8.30 - S. „Bez domu jest źle". 9.00 - S. „Słoneczne wybrzeże". 9.45 - S. anim. 10.10 - Teleshop. 10.40 - S. „Bogaczka". 11.25 - To ci rodzinka. 12.05 - Nos. 12.30 - Smacznego. 12.55 - S. „Zar młodości". 13.40 - Od... do. 14.05 - Z Hollywoodu. 14.35 - Teleshop. 14.50 - S. „Marisol". 15.20 - S. „Bojownicy". 16.10 - S. „Zar młodości". 16.55 - S. „Bez domu jest źle". 17.25 - S. „Bogaczka". 18.10 - S. „Słoneczne wybrzeże". 19.00 - S. „Marisol". 19.30 - „19:30". 20.00 - Jeszcze nie wieczór. 21.00 - S. „Żołnierz sukcesu". 22.00 - Żarty i humor. 22.30 - „22:30". 22.45 - Bogowie i demony. 23.45 - S. „Wielka sztuka".

BTV

6.15 - S. „Cud Lucji". 7.00 - S. „Bogacze". 7.45 - Film fab. „Bądź wolny". 9.15 - S. „Conan". 10.00 - Film fab. „Świat Ludwika". 11.30 - Brzeg. 12.30 - Jestem z wami. 13.00 - Bulwarowe show. 13.30 - Pod innym kątem. 14.00 - S. „McGyver". 15.00 - Karuzela. 16.00 - S. „Cud Lucji". 17.00 - S. „Bogacze". 18.00 - Wiadomości. 18.05 - Jestem z wami. 18.30 - Łyżwiarstwo figurowe. 20.00 - Wiadomości. 20.25 - Tak. Nie. 21.15 - Łyżwiarstwo figurowe. 23.15 - Film fab. „Diabeł pustyni". 0.45 - Bitwa morska. 2.45 - 7.30 - DW.

3

6.35 - S. „Nowa Lassie". 6.55 - S. anim. 7.20 - Teleshop. 7.35 - S. „Potajemne sentymenty". 8.00 - S. „Maria Izabela". 8.45 - S. „Santa Barbara". 9.30 - S. „Uroczy i dzielni". 10.00 - S. „Ulica Hudson". 10.25 - Bez tabu. 10.55 - TV „Lietuyos rytas". 11.45 - S. „Szpital polowy". 12.10 - S. „Druga strona miłości". 13.00 - S. „Jessica Fletcher". 13.45 - Teleshop. 14.15 - Kanał muz. 14.45 - S. „Rycerz na kołach". 15.30 - S. „Santa Barbara". 16.20 - S. „Druga strona miłości". 17.10 - S. „Potajemne sentymenty". 17.35 - S. „Uroczy i dzielni". 18.10 - S. „Maria Izabela". 19.00 - Wiadomości. 19.20 - Sport. 19.30 - Zgadnij cenę. 20.00 - Komedia „Lucas". 22.00 - Wiadomości. 22.10 - S. „Milenium". 23.00 - Magazyn „Chiny". 23.30 - Kanał muz. 24.00 - Zwycięża najszybszy.

Vilniaus televizija

8.05 - Z Wilna. 8.20 - Towary i usługi. 8.30 - U „Jabłka". 9.00 - Z Moskwy. 9.10 - Lekarz domowy. 9.30 - Era Wodnika. 10.10 - Znak jakości. 10.30 - Show. 11.00 - Z Moskwy. 11.10 - Film fab. „Szczęśliwy koniec". 12.35 - Dziękuję za zakup. 13.00 - Z Moskwy. 13.10 - Ci, którzy... 13.25 - W świecie ludzi. 14.00 - Towary i usługi. 14.15 - S. anim. „Zawrotne przygody Billa i Teda". 14.30 - Zwycięża najszybszy. 15.40 - Patrol drogowy. 16.00 - Z Moskwy. 16.20 - Podoba się - oglądaj. 16.25 - Kanał muz. 16.55 - Show Benny Hilla. 18.00 - Z Wilna. 18.15 - Ci, którzy... 18.30 - Aby Litwie było lepiej. 19.00 - Przegląd wydarzeń tygodnia. 19.30 - Z Moskwy. 20.00 - Show Benny Hilla. 21.05 - Z Moskwy. 21.15 - Towary i usługi. 21.35 - Wieczornica. 22.00 - Z Wilna. 22.15 - Cd. wieczornicy. 23.10 - Koncert. 0.35 - Zwycięża najszybszy.

11K

16.30 - Litwa Wschodnia. 17.00 - S. „Moja druga mama". 17.50 - Warto odwiedzić. 17.55 - Puls Wilna. 18.05 - Kalejdoskop zniżek. 18.15 - Terytorium. 18.35 - Auto-Moto-Sport. **19.00 - Wiadomości (pol.).** 19.10 - S. „Moja druga mama". 20.00 - Telewizja region. 20.30 - Warto odwiedzić. 20.35 - Film fab. „Całe wojsko króla". 22.15 - Kalejdoskop zniżek.". 22.25 - Puls Wilna. **22.35 - Wiadomości (pol.).** 22.45 - Auto-Moto-Sport.

1 ORT

7.00, 10.00, 13.00, 16.00 - Wiadomości. 7.15 - S. „Okrutny anioł". 8.15 - Człowiek w masce. 8.55 - Srebrna kula. 9.40 - Smak. 10.15 - Razem. 13.15 - Film-bajka. 14.30 - Do lat 16 i więcej. 15.00 - S. „Okrutny anioł". 16.15 - Show dżentelmenów. 16.50 - Piłka nożna. 17.45 - Dobranoc, dzieci. 19.00 - Czas. 19.50 - Film krym. „Kolacja na trzynaście osób". 21.35 - Nowości dnia. 21.50 - Piłka nożna. 22.50 - Film fab. „Policja".

5.00, 6.30, 7.30, 7.45 - Witaj, Rosjo. 6.15 - Tysiąc i jeden dzień. 7.15 - Oddział dyżurny. 7.35 - Telegra. 7.50 - Towary pocztą. 8.00 - S. „Santa Barbara". 8.45 - Muzyka. 9.00, 15.00, 18.00, 23.10 - Wiadomości. 14.15 - Film anim. 14.30 - S. „Pierwsze pocałunki". 15.30 - Wieża. 15.55 - Komputer. 16.15 - S. „Długa droga przez wydmy". 17.30 - Oddział dyżurny. 17.40 - Historia pewnego wydarzenia. 18.40 - Szczegóły. 18.50 - Anchlage. 19.55 - Ring muzyczny. 21.35 - Film fab. „Kobieta bliska histerii". 23.40 - Oddział dyżurny.

TVPOLONIA

7.00 - TV Polonia zaprasza. 7.05 - Dziennik krajowy. 7.25 - Sport-telegram. 7.30 - Dom - magazyn poradnikowy. 7.50 - Grajmy w szachy. 8.00 - Bajki polskie. 8.30 - „W krainie władcy smoków" - serial prod. polsko-austral. 9.00 - Wiadomości. 9.10 - Zaproszenie - program krajoznawczy. 9.30 - „Matki, żony i kochanki" - serial prod. polskiej. 10.20 - Przez Karpaty. 10.40 - L'Osservatore Romano - rocznica polskiej edycji. 11.10 - „Złotopolscy" - serial prod. polskiej. 12.00 - Wiadomości. 12.15 - Diariusz rządowy. 12.35 - Duchy, zamki, upiory. 13.10 - Polska piosenka. 13.30 - Oto Polska. 14.00 - Wojna na śmiech i życie. 14.30 - Żagary. 15.00 - Panorama. 15.20 - Program dnia. 15.30 - Credo - magazyn katolicki. 15.55 - Wiersze na dzień powszedni. 16.00 - Duchy, zamki, upiory. 16.30 - Ala i As. 16.50 - Kolorowe nutki. 17.00 - Teleexpress. 17.15 - Hity satelity. 17.35 - Pałer. 18.00 - „Fitness club" - serial prod. polskiej. 18.30 - „Maska". 19.00 - Danie na weekend. 19.20 - Dobranocka. 19.30 - Wiadomości. 19.56 - Prognoza pogody. 20.01 - Sport. 20.05 - „Matki, żony i kochanki" - serial prod. polskiej. 21.00 - Biesiada bez granic. 22.00 - Przegląd publ. 22.30 - Panorama. 22.56 - Prognoza pogody. 23.05 - W centrum uwagi. 23.20 - Ze sztuką na ty. 23.45 - Niechaj tam inni księgi piszą ... 24.00 - Porozmawiajmy. 0.45 - Powitanie widzów amerykańskich. 0.50 - „Kasztaniaki" - serial anim. dla dzieci. 1.00 - Wiadomości. 1.25 - Sport. 1.29 - Prognoza pogody. 1.30 - „Fitness club" - serial prod. polskiej. 2.00 - Maska. 2.30 - Panorama. 2.56 - Prognoza pogody. 3.05 - „Matki, żony i kochanki" - serial prod. polskiej. 3.55 - Wiersze na dzień powszedni. 4.00 - Biesiada bez granic. 5.00 - Przegląd publ. 5.30 - Duchy, zamki, upiory. 6.00 - W centrum uwagi. 6.15 - Pałer. 6.40 - Polacy na Białorusi.

Gotana
KOSMETYKI
Tel./fax 77 16 09
(Zam. B-6)

RTL7

6.10 - „Miłość i dyplomacja" - serial obycz. 6.35 - „Świat Audobona: gdyby delfiny potrafiły mówić" - serial przyrod. 7.30 - Odjazdowe kreskówki. 8.40 - „Nowe przygody Lassie" - serial USA. 9.05 - „Z ust do ust" - serial dla młodzieży. 9.30 - „Sunset Beach" - serial USA. 10.15 - „Columbo" - serial krym. 11.35 - „Wydział zabójstw" - serial krym. 13.00 - Teleshopping. 14.10 - „Miłość i dyplomacja" - serial obycz. 14.35 - Ukryta kamera. 15.00 - Odjazdowe kreskówki. 16.15 - „Z ust do ust" - serial dla młodzieży. 16.40 - „Czy boisz się ciemności?" - serial dla młodzieży. 17.05 - „Kameleon" - serial fantast.-nauk. 18.00 - „Sunset Beach" - serial USA. 18.50 - 7 minut - wydarzenia dnia. 19.00 - Zoom - magazyn sensacji. 19.30 - „Nowe przygody Lassie" - serial USA. 20.00 - „Strefa wojny" - film sensac. USA (1986). 21.45 - „Amerykański horror" - serial grozy. 22.35 - 7 minut - wydarzenia dnia. 22.45 - „Policjanci z Miami" - serial krym. 23.35 - „Świat Audobona: zagrożone plaże" - serial przyrod. 0.25 - „Kameleon" - serial fantast.-nauk. 1.10 - Zoom - magazyn sensacji. 1.35 - „Amerykański horror" - serial grozy.

Codziennie kilkudziesięciu kierowców w stolicy jest karanych za uchylanie się od opłaty parkingowej

Bilet albo blokada

„Panowie, bądźcie uczciwi i płaćcie za miejsce postoju" - z takim apelem do kierowców poprzez prasę zwróciła się spółka samorządu m. Wilna „Komunalinis ukis", do której gestii należy m.in. pobieranie opłat za parkowanie w stolicy. Na spotkaniu zaznaczono, że za parkowanie na płatnych postojach (za wyjątkiem automatycznych) zebrano 2 mln 45 tys. litów, w tym 423 tys. litów mandatów. Z pieniędzy tych utrzymywane są m.in. bezpłatne ubikacje miejskie.

- Kierowcy powinni się pogodzić z tą myślą, że trzeba płacić - geografia płatnych placyków postojowych będzie ciągle się rozszerzać - powiedział Tomas Daszkeviczius, dyrektor generalny spółki.

Parkowanie samochodów w Wilnie staje się coraz większym problemem. Nie chodzi tu nawet o brak miejsc do parkowania, chociaż ten problem istnieje i będzie rozwiązywany.

Specjalna komisja w samorządzie opracowuje model zarządzania parkowaniem w Wilnie. Planuje się m.in. wybudowanie (zapraszani są inwestorzy) 14 wielopiętrowych garaży parkingowych. Pierwsza jaskółka - nadziemny garaż obok Rynku Kalwaryjskiego najlepiej ilustruje wzrost przepustowości przyległych ulic. Z kolei obok gmachu opery i baletu ma stanąć podziemny garaż wielopoziomowy, który również przyczyni się do zmniejszenia natłoku samochodów.

Dwie drogi wyboru

Dyrektor najbardziej ubolewał, że u większości kierowców jeszcze nie nastąpił psychologiczny przełom - starają się na wszelkie sposoby uchylać się od opłaty.

Jeszcze do niedawna zaparkować samochód w stolicy można było wszędzie, gdzie tylko zezwalały przepisy ruchu drogowego. Obecnie luksus ten w centrum miasta został zniesiony. Kierowca ma dwie drogi - szukać gorączkowo kilku wolnych bezpłatnych metrów przy chodniku (takie „białe plamy" jeszcze można znaleźć) lub spokojnie udać się na płatny postój (zaznaczony niebieską tablicą z literą „P" i liczbami -10, 15, 20).

Opłata za godzinę postoju wynosi 2 lity. Wielu kierowcom wydaje się to za dużo, więc próbują albo dogadać się z pracownikiem „Komunalinis ukis" w sprawie 50 proc. zniżki, albo pozostawić samochód i chyłkiem umknąć, zanim zostaną zmuszeni do kupienia biletu. Ucieczka grozi blokadą koła i karą 50 litów. Nie wszyscy kierowcy są „praworządnymi" obywatelami i nie chcą dobrowolnie płacić za uwolnienie od żelaznej pułapki - najczęściej wypuszczają powietrze z zablokowanej opony i pozbywają się „dowodu" kary.

Nie myślą jednak o karze, jaka grozi za samowolne usunięcie blokady. Kodeks wykroczeń administracyjnych (część 4 artykułu 124) przewiduje grzywnę w wysokości 500 litów.

Osiem brygad krąży i czyha

- Osiem ekip naszej tzw. służby blokującej w ubiegłym roku unieruchomiło 16 400 samochodów. Zebrano 423 tys. litów mandatów - powiedział zastępca dyrektora generalnego Danius Vijeikis i potrząsnął plikiem dokumentów od policji drogowej, w których informuje się o ukaraniu 500-litowym mandatem niezdyscyplinowanych kierowców.

Blokadę zdejmują nie tylko wilnianie, ale też „oszczędni" mieszkańcy innych miast i rejonów. Należy uprzedzić, że jest to naiwny sposób uniknięcia kary. Służba „Komunalinis ukis" nie tylko zakłada urządzenie blokujące i nalepia jaskrawoczerwoną nalepkę informacyjną, ale też notuje nr rejestracji pojazdu, co pozwoli zawsze i wszędzie odnaleźć delikwenta.

Uwadze roztargnionych kierowców. Jeżeli macie bilet miesięczny lub jednorazowy, to nie chowajcie ich w kieszeni, ale umieszczajcie pod przednią szybą tekstem do góry. Kontroler - to nie wróżka i nie odgadnie waszych wzniosłych zamiarów.

Kontrolerzy też są ludźmi

Do najbardziej niezdyscyplinowanych kierowców Danius Vijeikis zaliczył dyplomatów, posłów na Sejm, pracowników MSW oraz sędziów. Kontrolerzy czasami są pryncypialni i udaje się im ukarać „wybrańców". Np. niedawno wygrali sprawę sądową wytoczoną pracowniczce stołecznego samorządu!

Pogratulować tylko wypada, ale nie trzeba też zapominać o płynności kadr wśród kontrolerów, którzy częstokroć nie cenią miejsce pracy. 800 litów plus 8 proc. od zebranej sumy za parkowanie, czyli 1300-1500, widocznie zbyt małe pieniądze dla wielu niedawnych klientów z giełdy pracy. W roku 1997 spośród 85 pracowników 45 otrzymało wymówienie.

Kontrolerzy też grzeszą. Jakże kusi ten podział mandatu za zdjęcie blokady - fifty fifty i wszyscy są zadowoleni.

Oszczędzać jednak można. Nabycie 70-litowego biletu miesięcznego zezwala na wolny postój na wszystkich płatnych parkingach (z automatycznymi włącznie). Wilnianie już zrozumieli wygodę posiadania biletu miesięcznego - tylko w grudniu 1998 roku nabyto ich 500. Szkoda, ale bilety można nabyć wyłącznie w biurze „Komunalinis ukis" - Paneriu 7. Z kolei karty do 31 automatów parkingowych (w przyszłości ma ich być ponad 400) można nabyć w kioskach banku „Snoras".

Aleksander Borowik

W stolicy coraz trudniej o kilka bezpłatnych metrów do parkingu.
Fot. **Marian Paluszkiewicz**

Na Litwie w ubiegłym roku sprzedano 6 597 nowych samochodów osobowych, dostawczych i mikrobusów o masie własnej do 3,5 tony

Strach minął

Samochodowi dilerzy mają za sobą kolejny rok handlu. Sprzedaż nowych samochodów w roku ubiegłym wzrosła o 1791.

Psychologiczna bariera przed zachodnimi samochodami została ostatecznie przełamana. Nadal gros klientów stanowią firmy, organizacje i ministerstwa. Jednak ciągle rosnąca sieć nowoczesnych, autoryzowanych warsztatów, obniżające się ceny, sprzedaż leasingowa spowodowały, że nowe samochody są coraz chętniej kupowane przez zamożniejszych obywateli.

Felicia - lodołamaczem

Swoistym lodołamaczem była Skoda Felicia, która w 1995 roku stała się najpopularniejszym samochodem na Litwie. Na trzecim miejscu uplasowała się już wycofana z produkcji Skoda Favorit/ Forman. Łącznie sprzedano 682 wozy (o 68 proc. więcej niż w roku 1994!), co wówczas stanowiło 27,3 proc. rynku. Czeski samochód przyciągał nie tylko nowoczesną linią nadwozia, nieskomplikowanym wyposażeniem (a znaczy i naprawą) ale też ceną - nowiutki, o standardowym wyposażeniu, model można było nabyć za 26 tys. litów. Obecnie Felicia jest o 2 tys. litów droższą.

Dilerem zakładu w Mlado Boleslava od stycznia 1993 roku jest litewsko-czeska spółka ARX. Czesław Antonowicz, dyrektor spółki ubiegły rok uważa za dobry.

Sprzedali 396 Skód i zajęli 4 miejsce wśród najpopularniejszych marek samochodów osobowych. Do ubiegłorocznego bilansu należy dodać jeszcze 44 samochody dostawcze Felicia Pick-Up.

W maju br. nastąpi otwarcie nowej siedziby ARX, w którym znajdą się oprócz biura - warsztaty, salon i centrum nauczania.

Volkwagen nie ustąpił

Zwycięstwo święci grupa Volkswagena - diler Volkswagena i Audi (Eva Auto) oraz Skody (ARX) łącznie sprzedano 1596 samochodów (wliczając mikrobusy i dostawcze do 3,5 tony), co stanowi 28,5 proc. rynku.

Diler Eva Auto, który niedawno święcił swoje 5-lecie, po raz kolejny został liderem w klasyfikacji marek. Pierwsze miejsce zdobył Volkswagen -1 113 sprzedanych samochodów (klienci krajowi stanowią 84 proc.).

Jak powiedziała kierowniczka ds. sprzedaży Laima Gateliene, najlepiej sprzedaje się Volkswagen Golf IV. Ze względu na bogate wyposażenie bazowe nie wydaje się być wysoką jego cena - 57 tys. litów, chociaż wielu konserwatywnych rodaków woli sedany.

Niewiele pod względem popularności ustępuje Volkswagen Passat. Z kolei prawdziwą furorę robi następca Volkswagena Vento - Bora. Pierwsze samochody pojawiły się w salonie Eva Auto pod koniec listopada, a już do końca grudnia sprzedano 30 pojazdów tego modelu.

Vytaras był pierwszy

Mianem pierwszego dilera samochodowego na Litwie może się pochwalić firma Vytaras, która już w 1991 roku rozpoczęła sprzedaż samochodów południowokoreańskiego koncernu. W 1994 roku sprzedano zaledwie 160 wozów, a już w roku następnym - 404. Do czołowej trójki nigdy jednak nie trafili.

Ubiegłoroczny bilans sprzedaży samochodów osobowych, dostawczych i mikrobusów grupy Hyunday'a - 245 sztuk, co stanowi zaledwie 3,7 proc. rynku.

Rodzimi miłośnicy czterech kółek od początku nie mieli zaufania do Hyunday Pony (nawet teraz po zmianie nazwy na bardziej elegancką - Accent). Do Sonaty, Gallopera i innych już mają mniej zarzutów, ale sprzedaż idzie opornie. Ratują mikrobusy na licencji H 100. Wypada tylko życzyć sukcesów w roku bieżącym, a szczególnie dobrych kontaktów ze służbą zdrowia (znane karetki pogotowia).

Aleksander Borowik

Ceny benzyny i oleju

WILNO Nazwa firmy	Stacja	Ceny w litach za litr Etylina 98E	95E	92E	80E	Olej
Lietuvos kuras	Bołtupie	2,15	2,03	1,93	1,88	1,39
Statoil	Centrum	2,18	2,05	1,95	-	1,44
Shell	Fabianiszki	-	2,05	1,95	-	1,44
Uno X	Poszyłajcie	2,14	2,04	1,93	-	1,39
Neste	Justyniszki	2,19	2,05	1,95	-	1,49
Pakrijas	Wirszuliszki	-	1,97	1,87	1,81	-

A.B.

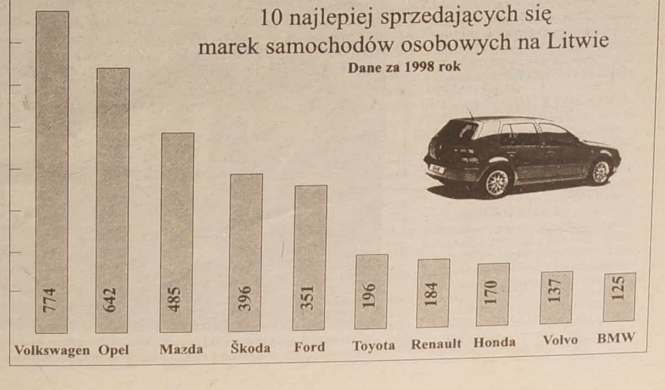

PIERWSZA POLSKA UNIA KREDYTOWA

Oprocentowanie depozytów

	3 mies.	6 mies.	9 mies.	12 mies.
100-500 Lt	5,5%	6%	6,5%	7%
500-1000 Lt	7%	7,5%	8%	8,5%
1000-5000 Lt	8,5%	8,7%	8,8%	9%
*Ponad 5000 Lt	8,5%	9%	9,5%	10%

* Sumy ponad 15 000 Lt lub na termin ponad 12 mies. - oprocentowanie umowne (do 12 %)

Oprocentowanie kredytów

* 15 % w skali rocznej
* „Chwilówki":
do 10 dni - 1,5 %
do 20 dni - 2,5 %
do 30 dni - 3,0 %

CENY ŻYWNOŚCI

Ceny w Lt za kg/l
Wczoraj na targowiskach wileńskich

	Rynek Kalwaryjski	*Rynek „Hale"*
Mięso i wędliny		
Kurczaki	7,20	6.50
Kury	9,20	8,60
Farsz kurzy	6,80	6,50
Indycze skrzydła	7,80	7,20
Indycze udka	8,50	7,80
Wieprzowina z kością	11-10	10-9
Wieprzowina bez kości	12-13	11-12
Schab	20 -19	18-17
Cielęcina bez kości	16 - 15	15
Wątróbka wieprzowa	6,50	6,30
Wątróbka wołowa	7,00	6,50
Wołowina bez kości	11	10
Świeża słonina	8-9	6 -9
Parówki	7-8	8
Nabiał		
Śmietana	8-9	8
Twaróg	6-7	5-6
Masło	13	12-11
Mleko	1,30	1,20
Inne produkty		
Jajka	2.40 - 2,80	2,50 - 2,90
Jajka wiejskie	6	5
Olej	4,40 - 5,50	4,30 - 5,80
Śledzie z głowami	5	5,40
Śledzie filety	6,70	6,30
Dorsz	7	6,80
Flądra	4,80	4,50
Cukier	3,20-3,10	3,10
Mąka 2 kg	3,30	3,20

J.T.

WYNAJEM

Wilno w USD za miesiąc

Mieszkania

1-POKOJOWE

Żirmuny	80-100
Szeszkine	100-120
Centrum	200-300

2-POKOJOWE

Naujamiestis	130-150
Poszyłajcie	250-300
Starówka	250-800

3-POKOJOWE

Karolinki	150-200
Antokol	200-500
Centrum	350-2 000

A.B.

Unie kredytowe są organizacją ludzi, a nie kapitału

Samopomoc spółdzielcza

„Każda organizacja finansowa jest nastawiona na zysk, unia - na jak największą pomoc swoim członkom - powiedział Stanisław Ignatowicz, od marca ub. r. prezes zarządu Pierwszej Polskiej Unii Kredytowej (PPUK). - Większe niż w bankach odsetki za depozyty, uproszczona droga do uzyskania kredytu, niższe oprocentowanie zaciągniętych pożyczek - oto podstawowe ulgi jakimi mogą dysponować członkowie unii kredytowej."

Poprzednie lata dla unii były „chude". Niski obrót kapitału nie pokrywał minimalnych wydatków organizacyjnych. Dla zysku unia nie pracuje, ale pieniądze powinna mieć, by kształtować kapitał rezerwowy. Nastąpiły cięcia budżetowe - na etacie pozostały księgowa i sekretarka, prezes zarządu, podobnie jak rada nadzorcza i zarząd, pracują społecznie. Przewodniczący rady nadzorczej Artur Płokszto jest zadowolony z nowego prezesa - znacznie wzrosły aktywa unii.

Zmienił się też adres unii. Jan Kasiukiewicz, proboszcz parafii Ducha św., udostępnił pokój w budynku dawnego klasztoru przy ulicy św. Ignacego. Przedstawicielstwo Światowej Rady Unii Kredytowej finansowo wsparło remont pomieszczenia. Odpadły dotychczasowe wydatki na wynajem.

Na dzień 20 stycznia br. PPUK dysponuje aktywami o wysokości 308 tys. litów. Jak zapewnili członkowie zarządu - na razie jest możliwość zaciągnięcia kredytu. Do wzięcia od zaraz 27 928,32 Lt.

Pomysłodawcą powstania Pierwszej Polskiej Unii Kredytowej był poseł Artur Płokszto, który, można rzec, był u źródeł - jak Newton pod jabłonią - pracował nad sejmową ustawą o uniach kredytowych. Dlaczego wileńscy Polacy mają być zawsze ostatni? Zebrał pięć rozsądnie myślących młodych ludzi - Ryszarda Skórkę, Stanisława Ignatowicza, Zbigniewa Gulbinowicza, Mariana Grydziuszkę, Władysława Wojnicza i rozpoczęli pracę: podpisali odpowiednią umowę założycielską i odbyli szkolenia w Polsce.

Z 17 tys. do 308 tys. Lt

Zebranie założycielskie Pierwszej Polskiej Unii Kredytowej odbyło się 28 lutego 1996 roku. 30 maja 1996 roku została zarejestrowana przez Bank Litewski. Od momentu rozpoczęcia działalności aktywa unii wzrosły z 17 000 do 308 000 litów. Liczba członków z 57 zwiększyła się do 143 osób. Są to mieszkańcy przede wszystkim Wilna, ale też rejonu wileńskiego, trockiego, a nawet Kowna.

Członkiem unii może zostać każdy, kto wykupi udział o minimalnej wysokości 300 litów. Jedna osoba posiada jeden głos, niezależnie od ilości wykupionych udziałów. Wszyscy członkowie mają równe prawa i obowiązki bez względu na wysokość zgromadzonych oszczędności.

Na ostatnim posiedzeniu zarządu postanowiono zwiększyć odsetki za wkłady terminowe

- Za złożone depozyty, w zależności od sumy, płacimy odsetki roczne od 7 do 12 procent , za zaciągnięte kredyty pobieramy 15 procent odsetków rocznie - tłumaczy Jolanta Strol, księgowa unii.

Jak zaciągnąć pożyczkę

Najczęściej interesanci pytają o warunki wymagane do uzyskania kredytu. Są bardzo łatwe do spełnienia - potrzebny jest żyrant (osoba, która poświadcza za kredytobiorcę - członek unii) i dokument o dochodach. Może to być zaświadczenie z miejsca pracy, albo nawet własna deklaracja o dochodach, np. o zyskach z pracy na bazarze. Wniosek jest składany do Komitetu Kredytowego, którego akceptację zatwierdza Zarząd. Wysokość pożyczki jest uzależniona od wielkości wkładu. Stosunek ten ustawa określa jako 1:10. To oznacza, że członek unii o jednym udziale ma prawo do pożyczki 3 000 litowej, o dwóch udziałach - do 6 000 litowej. Nie może jednak przekraczać 18 tys. litów. Wynika to też z ustawy o uniach - wysokość jednej pożyczki powinna się kształtować na poziomie 10 proc. wartości depozytów unii.

W ubiegłym roku PPUK wydała 84 kredyty.

Nie mają złych kredytów

Jak i każda instytucja finansowa, unia jest zobowiązana do przestrzegania wskaźników, które określa i kontroluje Bank Litewski. W odróżnieniu od innych instytucji finansowych, unia może się pochwalić „zerem" w miejscu o liczbie udzielonych złych kredytów.

- Bank Litewski okresowo przeprowadza drobiazgową inspekcję unii kredytowych. Naszą unię wizytowały dwie inspekcje. Ostatnią kontrolę mieliśmy w sierpniu ub. r. Wyniki obu inspekcji były pozytywne, nie otrzymaliśmy żadnych poważnych zastrzeżeń co do swojej działalności - powiedział Stanisław Ignatowicz, prezes zarządu.

Coraz bardziej dynamiczna praca Pierwszej Polskiej Unii Kredytowej została zauważona w sprawozdaniu Banku Litewskiego za III kwartał 1998 roku. W swojej cokwartalnej ocenie sytuacji finansowej państwa oraz działalności instytucji kredytowych bank centralny Pierwszą Polską Unię Kredytową określił jako jedną z trzech najszybciej rozwijających się.

Historia i realia

Idea założenia unii kredytowych zrodziła się w 1850 roku w Niemczech. Nisko uposażeni robotnicy, których nie stać było na korzystanie z usług banków, postanowili założyć unię, w której składaliby pieniądze lub pobierali pożyczki. Brak wydatków na strukturę administracyjną zezwalał im na otrzymywanie większych odsetków za złożone depozyty, za pobrane kredyty - płacić mniej.

W 1971 roku powstała Światowa Rada Unii Kredytowych, jednocząca ponad 90 mln osób z 84 krajów świata. Rada utrzymuje kontakty i pomaga w zakładaniu nowych placówek, szkoleniu personelu i opracowaniu programów.

Na Litwie działa 31 unii kredytowych. Na początku roku unie liczyły 3 627 członków i miały zysk ponad 161 tys. litów.

Litewska ustawa o uniach wymaga, aby członkowie unii kredytowych byli ze sobą w jakiś sposób formalnie powiązani: mieszkali w jednej miejscowości, pracowali w jednym zakładzie, byli członkami jednej organizacji społecznej lub grupy zawodowej.

Unie kredytowe mają prawo przyjmować depozyty wyłącznie od swoich członków, organizacji społecznych oraz instytucji rządowych i samorządowych.

Aleksander Borowik
Fot. **Marian Paluszkiewicz**

Jolanta Strol - księgowa unii i Jolanta Misiewicz - sekretarka-referentka w dniach pracy do godz. 14 czekają na nowych członków unii

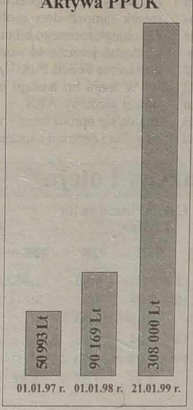

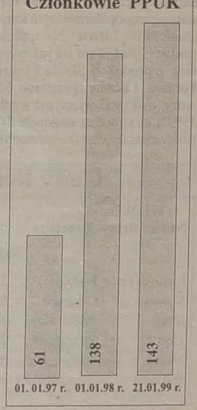

Z Rosją żartów nie ma

Kryzys rosyjski, który formalnie rozpoczął się 17 sierpnia ubiegłego roku, a faktycznie o wiele wcześniej, dopiero teraz zaczął dawać się we znaki litewskiej gospodarce. Początek roku jest niezwykle trudny dla budżetu państwa, zaś rozwój wydarzeń zarówno w Rosji, jak i na świecie wskazuje, że ożywienie gospodarcze nie nastąpi zbyt rychło.

Parę słów o kryzysie rosyjskim. Decyzja ówczesnego premiera Kirijenki o rozszerzeniu korytarza walutowego i wstrzymaniu na trzy miesiące obsługi długu zagranicznego była co najmniej nieprzemyślana. Po pierwsze, upłynnienie kursu dolara wywołało panikę wśród ludności, co zaowocowało atakiem klientów na banki i chaosem na rynku walutowym, w wyniku czego rubel zaczął spadać na łeb i na szyję. Kurs rubla jest dzisiaj niższy niż ten założony w projekcie rosyjskiego budżetu na rok bieżący. Dyskusje budżetowe w Dumie trwają, natomiast już teraz widać, że ten projekt budżetu jest nierealny, nie tylko z powodu kursu rubla zresztą. Przeprowadzenie klasycznej dewaluacji, zamiast rozszerzenia korytarza, na pewno nie wywołałoby takiego załamania.

Wstrzymanie obsługi długu zagranicznego porównać można z próbą samobójstwa. Wiadomo, że w okresie kryzysu najbardziej potrzebne są pieniądze. Jedyna realna droga ich uzyskania w rosyjskim przypadku są pożyczki zagraniczne. W takiej sytuacji decyzja eks-premiera Kirijenki o wstrzymaniu obsługi długu zagranicznego prowadziła do tego, że nikt po prostu Rosji pieniędzy więcej by nie pożyczył. Bo i jaki normalny człowiek pożyczy pieniądze komuś, który oświadcza, że mu ich nie odda? Rezultaty są dzisiaj, kiedy Rosja zamiast zaplanowanych ponad 20 mld USD otrzymała w formie pożyczek tylko trzecią część tej sumy.

Rosyjski bank centralny także się nie popisał. Ogłoszenie, że tylko sześć banków będzie ratowanych przez państwo, oznaczało, że inne po prostu zostały postawione na skraju bankructwa. Żaden przecież bank nie wytrzyma długotrwałej paniki klientów, nie trzyma bowiem pożyczonych od nich pieniędzy w skarbcu. Sumując, kryzys rosyjski został jeszcze pogłębiony przez nieprzemyślane kroki rosyjskich polityków, którzy zresztą zamiast tego, aby w najbardziej odpowiedzialnym momencie skoncentrować się na opanowaniu chaosu na rynku walutowym, ugrzęźli w walkach o władzę.

Na Litwie najszybciej kryzys rosyjski odczuli eksporterzy na Wschód. Ostry spadek kursu rubla spowodował, że import stał się dla Rosjan bardzo drogi. Kraje WNP - to 45 proc. litewskiego eksportu, z tego ponad połowa szła do Rosji. Przez pewien okres zakłady oraz prywatni przedsiębiorcy jeszcze żyli starym rozpędem, natomiast już dzisiaj widać, że prędzej czy później następuje chwila prawdy i jeśli odbiorcy przestają płacić, a szybkie rozpoczęcie nowego interesu jest co najmniej bardzo trudne - a taka sytuacja jest obecnie - nie pozostaje nic innego, jak wstrzymać działalność firmy. Coraz więcej przedsiębiorstw ma kłopoty z płynnością, ograniczane zostają wszelkie wypłaty, narastają zatory płatnicze. Odbija się to również na podatkach. Tragicznie wygląda sytuacja budżetowa. Po dwudziestu dniach stycznia do budżetu państwa nie trafiło ok. 120 mln litów, co stanowi trzecią część planowanych wpływów z tego okresu. Dla porównania - cały ubiegłoroczny budżet nie został wykonany na sumę 252 mln Lt. Zawsze początek roku jest trudny, ale w tym roku wyraźnie widać, że to już nie żarty. Praktycznie wszyscy przedsiębiorcy odnotowują spadek obrotów, gwałtownie wzrasta zadłużenie wzajemne, na to nakłada się dodatkowo restrykcyjna polityka rządu, który z początku głośno oświadczał, że rosyjski kryzys

nam nie grozi, potem podjął serię papierkowych posunięć w celu likwidacji ewentualnych skutków kryzysu, skutecznych jak zmarłemu kadzidło, obecnie zaś zachowuje olimpijski spokój, udając, że nic się nie stało. Zobaczymy, na jak długo starczy mu cierpliwości. I na jak długo starczy cierpliwości obywatelom, zmuszonym przez politykę rządu do życia w jednym z najdroższych krajów świata mając przy tym nadzwyczaj mizerne zarobki.

Artur Płokszto

Ślizgawica

(Dokończenie ze str. 1)

Najtragiczniej było na chodnikach, choć i na jezdniach niewiele lepiej. Między godziną 8.30 i 10.00 został wprost sparaliżowany ruch samochodowy i trolejbusowy Do godziny 14.00 na oddziale chirurgii urazowej znalazły się 72 osoby i to głównie połamańcy. Część ofiar z pewnością z różnymi mniejszymi lub większymi stłuczeniami i urazami wylądowała we własnych łóżkach.

Słowem, zima po raz kolejny zaskoczyła nasze służby drogowe, chociaż już z wieczora zapowiadano dużą ślizgawicę.

Samochodowe akrobacje

Pracownicy przedsiębiorstwa „Vilniaus specialusis autotransportas" mieli też „czarny dzień". To z jednej, to z drugiej dzielnicy, otrzymywali sygnały, że śmieciarki nie mogą dojechać do kontenerów, tak śliskie są podwórza wileńskie. Nikt nie zatroszczył się o posypanie ich piaskiem. Swoiste akrobacje musiało wczoraj wyprawiać ponad 100 śmieciarek, które z rana wyruszyły w robocze rejsy po stolicy.

Zadaniem drugiej kolumny wyżej wymienionego przedsiębiorstwa, jest posypywanie ulic wileńskich, na podstawie poprzednio zawartych umów. Jak nas poinformowano w dyspozytorni kolumny, wczoraj na trasy wyruszyło 36 wyspecjalizowanych samochodów, które główne ulice Wilna posypują mieszanką soli, pozostałe - piaskiem. Na nasze pytanie: o której wyruszyły w pierwszy rejs - usłyszeliśmy: jak to - o której, gdy się rozpoczęła ślizgawica. Między godziną 9 a 10. Wilnianie, dzwoniący do redakcji wypowiadali pretensje, że właśnie z rana, kiedy musieli dojechać do pracy (godz.8-9), żadna ulica wileńska, jak też chodnik, nie były posypane. A przecież Biuro Meteorologiczne z wieczora zapowiadało gołoledź.

Kierowcy byli ostrożni

Chociaż od zimy można spodziewać się wszystkiego, jednak wczorajsza ślizgawka na drogach i chodnikach była niezbyt przyjemną niespodzianką. Szczególnie dla właścicieli 4 kółek. Niewątpliwie, cienka warstwa lodu i mgła, która później objęła drogi i miasta, na niektórych kierowców podziałały jak zimna woda. Wyraźnie pohamowali swoje emocje i zmniejszyli szybkość. **W rejonie wileńskim**, np., do godz. 12 min. 40 policja drogowa nie zanotowała żadnego wypadku. To samo dotyczy **rejonu solecznickiego**, gdzie drogówka do godz. 13 min.40 zarejestrowała tylko jedno zdarzenie, mianowicie, prowadzony przez nietrzeźwego kierowcę samochód zjechał na pobocze, ale jako że auto nie było uszkodzone, nie policzono tego za wypadek drogowy. **W rejonie święciańskim** do godz. 13 zanotowano tylko 1 kraksę. Z powodu śliskiej nawierzchni drogi w Małych Święcianach doszło do zderzenia 2 pojazdów, ofiar nie było. **W rejonie trockim** od godz. 8 do 13 zanotowano 8 wypadków drogowych, podczas których, na szczęście, nikt nie ucierpiał. **W Wilnie** zaś od godz. 6 do 12 min. 40 policja drogowa zarejestrowała 54 wypadki drogowe, 1 osoba ucierpiała.

Dozorcy przespali

Każde starostwo, z którym się skontaktowaliśmy i w gestii którego są dozorcy - owszem przyznawało rację, że na chodnikach jest „szkło" i mówiono, że dozorcy pracują. Z rana na całym odcinku drogi od Placu Katedralnego do Domu Prasy (godzina 9.30), tylko jeden mały odcinek - obok Wyższej Szkoły Elektromechanicznej, był posypany piaskiem. Udało nam się spotkać jedną jedyną dozorczynię niedaleko właśnie naszego gmachu. Poza tym na chodnikach - piasku o tej porze nie było ani śladu.

H.G., J.T. i L.L.

W kręgu lektur

Poeta! Mówią: „pleśń zbędna"

Prowokacyjnie wynoszę do tytułu powyższe słowa z wiersza Sandora Petoffi, jakich użył wydawca Aleksander Nawrocki jako motta do posłowia swej pięknej dwutomowej *Poezji Polskiej Antologii Tysiąclecia* /Wyd. IBIS, Warszawa, 1998/. W większej części 8-wierszowe motto brzmi:

A przecież on jest
wizerunkiem
Króla w dukacie. Nie, czymś
więcej.
Marnej materii pięknym
duchem.
Bądź dumny, że poetą jesteś.

Może jeszcze parę myśli za wydawcą podam, by uświadomić intencję, jaka mu przyświecała przy wydaniu tego niecodziennego kompendium wartościowej poezji polskiej. Dziś przeżywa się okres historyczny, kiedy coraz rzadziej się słyszy poezję, zniknęły z horyzontu „ogólnopolskie pisma literackie wartościujące twórczość literacką", sam poeta staje się anonimowy, po prostu się gubi w tempie, w tłumie wśród zjawisk życia. Toteż Aleksander Nawrocki, wydawca, a również poeta, pedagog, tłumacz, z niepokojem stawia pytanie, czy rzeczywiście poezja stała się już tą „pleśnią zbędną"?

Oczywiście, wydając te dwa tomy /około 1200 str./, stwierdzić należy, rzuca on wyzwanie. Na szczęście ludzi wrażliwych chyba nigdy nie zabraknie, a przynajmniej takich obowiązkiem jest wychowywać młodzież, dzieci. Owszem, czasy mamy może mniej sprzyjające do kontemplacji, czy nawet zwykłej ludzkiej radości tak, aby człowiek na luzie mógł się delektować tworami poety, przynajmniej tak często, jak miałby na to ochotę.

Wydawca podkreśla, że wybrał dzieła te, a nie inne, zasięgając opinii osób miarodajnych, a więc najpierw samych poetów, potem krytyków, filologów, pedagogów, studentów, nawet uczniów - tych najbardziej zainteresowanych przedmiotem, czyli poezją. Zebrał odpowiednio środki finansowe, dołożył maksymalnie własne. I oto mamy w dwu tomach *Antologii Tysiąclecia* dokładnie 177 nazwisk i 10 anonimowych, razem więc 187 twórców. Otwiera całość najstarsza perła „Bogurodzica", jak wiadomo, najprawdopodobniej pieśń ułożona przez św. Wojciecha do celów misyjnych w Polsce, a kończąc najmłodszą twórczością, ur. w 1975 r. W I tomie się znalazły liryki średniowieczne stopniowo przechodząc do epok nowszych i aż do roku 1918. Tom II zawiera cezurę nazwisk, poczynając od Leopolda Staffa po wspomnianą najmłodszą poetkę, którą jest Anna Fidecka.

Czyli, jak należy określać poezję? Posłużmy się tu fragmentami jeszcze z wypowiedzi wydawcy. *„Poezja zawsze była chwilą szczególną dla wybranych, ginęła w tłumie, zjawiała się prywatnie i nieoczekiwanie. Tylko romantycy, szybując w obłokach, wzięli z miejsca świat przebojem i kazali nazywać się wieszczami, wysłańcami Boga, a w naszym przypadku, polskim, narobili sporo zamieszania, bo wszak ich dziełem były dwa nieudane powstania, które nie tylko za każdym razem wyniszczały kraj, ale przede wszystkim pozbawiały go potencjału intelektualnego, elity".* Poeta stał się więc w polskiej tradycji *„sumieniem narodu"*, ale z drugiej strony, jak pisze A. Nawrocki, życie jakby się zaczęło intuicyjnie bronić przed poezją. Ale poeci innej już epoki patrzą na to inaczej. Zacytujmy jeszcze fragment: *W rozwiązywaniu dylematu przydatności poezji pomocni stają się m. in. Norwid i Miłosz. Otóż życie potrzebuje wierszy, które mają być „przeczuciem kształtu", nieustannym poszukiwaniem, pytaniem rzucanym światu o godność, prawdę, sprawiedliwość, o sens i bezsens poczynań, wreszcie o piękno, które ma zachwycać do pracy, wówczas możemy po raz kolejny zmartwychwstać i wtedy poeta nie będzie „słuchaczów próżny", bo*

Czym jest poezja, która nie
ocala
Narodów ani ludzi?
Wspólnikiem urzędowych
kłamstw,
Piosenką pijaków, którym
za chwilę ktoś poderżnie
gardła,
Czytanką z panieńskiego
pokoju /.../

Czesław Miłosz -
„Przedmowa"

Kierując się tym przesłaniem, jak wyznaje wydawca, zdecydował się na przygotowanie anonsowanej tu *Antologii Tysiąclecia.*

Nie moglibyśmy nie zauważyć jednak, że mimo pewnej monumentalności edytorskiej, brakuje w niej wielu dość znanych nawet nazwisk, szczególnie tych współczesnych. Nie będę ich tu wymieniała, wydawca bowiem obiecuje uzupełnienie całości o III tom. Zatem może nie warto niczego uprzedzać. Należy mieć nadzieję, że pozycja ta znajdzie się co najrychlej i w wileńskich księgarniach. Jest tu również potrzebna, jak gdzie indziej, gdzie mieszkają Polacy. Swoją drogą wśród tych prawie dwu setek poetów znaleźli się też i spoza Polski, jak z USA, Wielkiej Brytanii, Zaolzia, nie pominięto również Wilna, mamy tu 7 stąd nazwisk.

Danuta Werowska

Blatter zabiega o poparcie klubów dla swych planów

Szef Międzynarodowej Federacji Piłkarskiej (FIFA), Joseph Blatter najwyraźniej zabiega o poparcie klubów dla swych planów zmiany cyklu rozgrywania finałów mistrzostw świata.

Blatter stwierdził pojednawczo, że reprezentacje powinny rekompensować klubom straty, jakie ponoszą one na skutek „obowiązków patriotycznych" ich piłkarzy. Jednocześnie podtrzymał opinię, że jego plany „zdwojenia" częstotliwości rozgrywania finałów MŚ nie powinny szkodzić interesom klubów.

„Sądzę, że to właściwe, by kluby, płacące swym graczom pensje, otrzymywały rekompensaty za czas poświęcony na spełnianie „obowiązków reprezentacyjnych - powiedział prezydent FIFA. - Zespół narodowy powinien coś dać klubowi, gdy korzysta z jego pracy".

Najbogatsze europejskie kluby już są zirytowane narastającymi wymaganiami reprezentacyjnymi wobec ich wysoko opłacanych piłkarzy i zareagowały chłodno na plany Blattera, zmierzające do „przyspieszenia" cyklu światowych czempionatów. Mniejsze federacje narodowe zaś niepokoją się, że pomysły szefa FIFA pozbawią ich lukratywnych spotkań eliminacyjnych z futbolowymi potęgami i że zostaną zepchnięte do drugiej ligi eliminacji.

Szef FIFA utrzymuje, że skoordynowanie kalendarza światowej piłki spowoduje zmniejszenie liczby meczów kwalifikacyjnych z korzyścią dla ich jakości. Wyrażając zrozumienie dla tych obaw i niepokojów, Blatter odwoływał się do ducha gry. „To sprawa solidarności w międzynarodowej rodzinie futbolu. Ci, którzy mają więcej winni dzielić się z tymi, którzy mają mniej" - dodał sternik światowego futbolu.

Niemiecki lekarz ostrzega przed projektem Blattera

Lekarz piłkarskiej reprezentacji Niemiec ostrzegł, że rozgrywanie finałów mistrzów świata w cyklu dwuletnim zmusi zawodników do sięgania po zakazane substancje.

„Walka o coraz większe skomercjalizowanie futbolu obniży rangę zawodów i zmusi piłkarzy do sięgania po doping. Musimy się liczyć z tym, że groźba pokusy będzie coraz większa" - ostrzega doktor Wilfred Kindermann w wywiadzie dla „Sport Bild".

Kindermann powiedział, że 62 mecze - 34 ligowe, 17 w Lidze Mistrzów, sześć w krajowym Pucharze i pięć w reprezentacji - i tak są wystarczającą dawką dla zawodników. Przyśpieszenie częstotliwości rozgrywania finałów MŚ niepotrzebnie zwiększy wysiłek piłkarzy.

Odnosząc się do propozycji wysuniętej przez Josepha Blattera, Kindermann odparł: „Wszystko to piękne, ale nie zawiera aspektu medycznego. Każdy, nawet fundamentalny projekt nie może być zagrożeniem dla zdrowia sportowców".

Właśnie czynnik zdrowotny był akcentowany w komunikacie prasowym UEFA, przeciwnej pomysłowi Blattera. „Projekt ten spowoduje negatywne konsekwencje sportowe, medyczne i ekonomiczne w krajowych rozgrywkach" - głosi oficjalne stanowisko piłkarskiej centrali z Europy.

„Cibona" - tylko brzmi groźnie i nic więcej

W meczu 13. kolejki Euroligi koszykarzy kowieński „Żalgiris" za rywala miał zespół o groźnej nazwie „Cibona". Ale tylko nazwie, nic więcej. Dla zagrzebskich kibiców po czwartkowej porażce ich zespołu 71:79 z mistrzem Litwy, pojęcie zagrożenia bez wątpienia kojarzyć się już będzie z nazwą - „Żalgiris", który mimo iż grał na wyjeździe, zdaniem obserwatorów 10 zwycięstwo w Eurolidze zaliczył bez specjalnego wysiłku. „Żalgiris" nie tylko zachował pozycję lidera grupy E, ale niemalże zapewnił sobie utrzymanie lokaty do końca rozgrywek drugiej tury.

Jeszcze jedno zwycięstwo kowieńczyków i atut grania przed własną publicznością w play off stanie się ich własnością. Recepty na wygranie z „Ciboną", dawnym rywalem, koszykarze „Żalgirisu" szukali tylko przez pierwszą połowę spotkania, początek którego zdecydowanie był lepszy w wydaniu gospodarzy parkietu. Po dziesięciu minutach gospodarze prowadzili już 16:6. Jednak parę posunięć taktycznych trenera „Żalgirisu", zwłaszcza zbawienne włączenie do gry I. Zideka, który wręcz szalał pod koszami obu zespołów zgarniając dla swego piłki, załatwiło sprawę. Właśnie po jego rzutach wolnych i pięciu punktach kapitana zespołu D.Maskoliunasa w 14 min. „Żalgiris" objął prowadzenie (17:16) a na przerwę zszedł z parkietu zwycięzcą przy stanie 33:28.

Po przerwie gospodarzom, co prawda, udało się odzyskać prowadzenie 44:39, 53:48 (30 min.) jednak bojowa postawa czeskiego centra w litewskich szeregach odmienia tę sytuację eliminując lidera Chorwatów wymuszając 5 fauli u Ivana Grgata, zdobywcy 17 pkt.

Z kolei ostatnie dziesięć minut meczu były czasem popisów Tyusa Edney'a. W tym fragmencie gry kowieńczycy dominowali na całej szerokości wygrywając potyczkę o punkty nawet 13:0, z których 6 było autorstwa Edney'a i stan meczu już jest 61:53 na korzyść „Żalgirisu". Był to moment przełomowy, po którym koszykarze „Cibony" już się nie pozbierali, ostatecznie przegrywając 71:79.

Najwięcej punktów - 20 dla „Żalgirisu" w tym meczu zdobył S. Sztombergas. T. Edney uzyskał drugi rezultat - 14 pkt., natomiast zawodnik, który narobił najwięcej zamieszania w szeregach rywali - I. Zidek dorzucił - 13 punktów.

Po tej wygranej kowieńczycy w klasyfikacji generalnej ustępują tylko zawodnikom ateńskiego klubu „Panathinaikos", którzy swój bezporażkowy marsz w Eurolidze przedłużyli wygrywając 77:74 na wyjeździe z „Tau-Ceramica".

Jedynym ujemnym akcentem po meczach 13 kolejki rozgrywek w grupach dla „Żalgirisu" jest utracenie na rzecz zespołu „Roosters" miana najskuteczniejszej ekipy w ataku. Ten zespół, po dogrywce pokonał na swoim terenie 100:96 izraelski „Maccabi" i w tej klasyfikacji wyprzedził mistrzów Litwy 16 punktami.

Atakuje Sztombergas

Fot. **EPA-ELTA**

Wyniki 13 kolejki spotkań Euroligi

Grupa E

„Crvena Zvezda" - „Fenerbahce"	88:66
„Cibona" - „Żalgiris"	71:79
TDK - „Pau Orthez"	51:69.

„Żalgiris"	13	10	1024-967
„Pau Orthez"	13	7	946 - 909
„Fenerbahce"	13	7	971 - 976
„Cibona"	13	5	876 - 913
„Crvena Zvezda"	13	4	921 - 931
TDK	13	4	834 - 919.

Grupa G

„Teamsystem" - „Olimpiakos"	60:63
„BK Samara" - „Kinder"	61:71
PAOK - CSKA	69:71.

„Olympiakos"	13	10	947 - 878
„Kinder"	13	8	876 - 793
„Teamsystem"	13	7	893 - 843
CSKA	13	7	971 - 959
PAOK	13	6	933 - 923
„BK Samara"	13	1	884 - 1072.

Grupa F

„Tau - Ceramica" - „Panathinaikos"	74:77
„Avtodor" - „Efes Pilsen"	66:77
„Roosters" - „Maccabi"	100:96

„Panathinaikos"	13	13	985 - 846
„Efes Pilsen"	13	9	915 - 902
„Tau - Ceramica"	13	6	998 - 1001
„Roosters"	13	6	1040 - 1046
„Maccabi"	13	5	954 - 936
„Avtodor"	13	2	940 - 1058.

Grupa H

„Ulker" - „Olimpija"	61:71
„Alba" - ASVEL	73:71
„KK Zadar" - „Real"	68:73.

„Olimpija"	13	10	923 - 832
„Real"	13	8	942 - 873
ASVEL	13	8	928 - 902
„Ulker"	13	5	877 - 952
„KK Zadar"	13	4	967 - 921
„Alba"	13	4	918 - 1008.

Australian Open pod znakiem niespodzianek

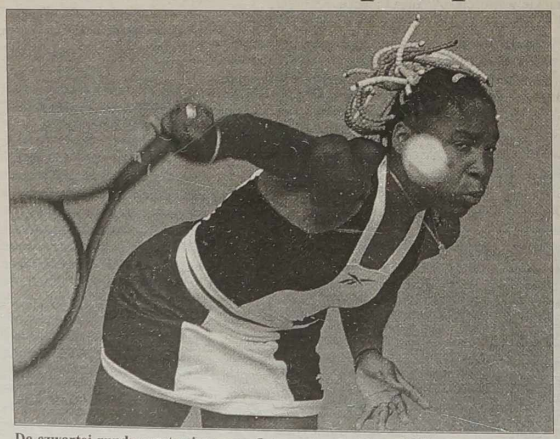

Do czwartej rundy rozstawiona z nr 5 Amerykanka Venus Williams awansowała odprawiając do domu z wynikiem 6:3, 6:4, Ruxandrę Dragomir z Rumunii.

Fot. **EPA-ELTA**

Tenisowy turniej Australian Open toczy się pod znakiem niespodzianek. Dziesięciu rozstawionych singlistów nie zdołało dotrzeć do czwartej rundy tej imprezy...

32-letnia Czeszka Jana Novotna (nr 3 w turnieju), aktualna mistrzyni Wimbledonu, „powinna" przejść spacerkiem do czwartej rundy. W trzeciej, po drugiej stronie siatki miała grającą „regularnie", ale przeciętnie i bez polotu, Hiszpankę Marię Antonię Sanchez Lorenzo. Wynik 6:3, 6:0 nikogo by nie zdziwił, gdyby nie to, że po tym meczu uniosła ramiona w geście triumfu nie Czeszka lecz ... Hiszpanka !

Podczas konferencji pomeczowej blondwłosa Jana niemal się popłakała: - „Jestem jeszcze nieprzytomna - mówiła mistrzyni Wimbledonu. To był senny koszmar. Czy naprawdę to mnie przydarzyła się ta katastrofa ? Nie potrafiłam dziś przebić piłki nad siatką..." Faktycznie Czeszka w nietypowym dla siebie stylu popełniła w pozornie łatwym meczu aż 33 banalne błędy i może zacząć pakować torby na podróż powrotną do domu.

W podobnym duchu mogli wypowiedzieć się w piątek niektórzy inni z faworytów. Oto idol australijskich „lolitek" Patrick Rafter (też nr 3 w turnieju) w trudny do zrozumienia sposób dał się ograć szwedzkiemu rekonwalescentowi Thomasowi Enqvistowi. Wynik 6:4, 4:6, 6:4, 6:4 świadczy o zasłużonym i dość pewnym awansie Szweda do kolejnej rundy, w której czeka już na niego inny „kangur" - Mark Philippoussis. Czyżby i tym razem czekał gospodarzy „czarny dzień" ?

Odpadł w piątek eks-mistrz Wimbledonu rosły Holender z czeskim rodowodem Richard Krajicek, którego zmógł waleczny Wayne Ferreira z RPA. Wiele fanek z żalem musiało także pożegnać innego eleganckiego idola, Brytyjczyka Tima Henmana, którego nieoczekiwanie pokonał szwajcarski weteran, Marc Rosset. Mistrz olimpijski sprzed siedmiu lat z Barcelony przeżywa renesans formy.

W Malbourne Park nie było zbyt gorąco (25 st. C) i po południu zaczęło padać. Na trybunach kortów znowu pokaźna liczba (45.627) widzów.

Na podstawie **inf. PAP, ELTA i wl.**
przygotował
Andrzej Ratkiewicz

Rozrywki umysłowe

KRZYŻÓWKA Z HASŁEM

Poziomo: A - kubeł, B - oszust udający lekarza, C - ironiczna nazwa lekarza, D - tkanina o matowym wzorze, E - przyjęcie wieczorne bez tańców, F - dopływ Wołgi, G - ojciec, H - rano na trawie, K - po winie, L - roślinność wśród pustyni, M - kasa ogniotrwała, N - uroczysty utwór muzyczno - wokalny, O - leukemia, P - do nakrycia stołu, R - człowiek rozrzutny, marnotrawca, S - przystań arki Noego.

Pionowo: 1 - zielonkawa skała metomorficzna, używana na Wschodzie do wyrobu ozdób, 2 - maluje akwarele, 3 - dawny atrament, 4 - śpiew operowy, 5 - los, koleje życia * zabawa taneczna, bal, 7 - choroba zakaźna z wysypką * cienki powróz, postronek, 9 - używka * może być manna, 11 - miejsce zesłania Napoleona * zwierzę futerkowe, 12 - łożysko rzeki, 13 - klątwa kościelna, 14 - dyrygent, 15 - urządzenie.

Po rozwiązaniu krzyżówki należy odczytać hasło:

(C - 7, A - 6, A - 11, B - 15, E - 3, R - 13, P - 10, K - 3, R - 7, M - 3) (A - 3) (R - 5, B - 8, I - 12, G - 1, F - 15, R - 6) (O - 8, R - 1, P - 11, G - 14, C - 1, R - 3) (P -12, O - 2, B - 11, M - 2, P - 5, M - 1, F - 12, A - 3).

Ułożył **Władysław Podmostko**

Rozwiązanie krzyżówki z dn. 16 stycznia

Poziomo: bałwan, orangutan, meander, autorytet, cień, suma, skat, tusz, „Cham”, msza, unik, Sycylia, swawolnik, resztka, akwaforta, jaskra.

Pionowo: Amicis, Kochanowski, anatema, tłum, wada, Polfa, nora, lnari, fant, skraj, ogar, casus, szturm, soliter, kapelmistrz, aparat.

W okienku dodatkowe rozwiązanie - hasło.

Psychozabawa

Konwencjonalny (a) czy niestereotypowy (a)? Twój styl bycia

1. Zaskakuję ludzi najczęściej
a. świadomie
b. bezwiednie
c. nie zaskakuję

2. Ludzie na ulicy wyraźnie przyglądają mi się. Odczuwam
a. niepokój - pewnie coś ze mną nie tak
b. satysfakcję
c. ciągle tak jest, już tego nie zauważam

3. Plotkują o mnie
a. częściej niż o innych
b. rzadziej
d. nie mam pojęcia

4. Uczucie, że nie wiem, jak się zachować, nachodzi mnie
a. radko
b. często
c. nigdy

5. Umiem przewidzieć większość swoich reakcji
a. niestety, nie
b. tak
c. na szczęście, nie

6. Lubię ubrania
a. dość charakterystyczne
b. mało zwracające uwagę
c. eleganckie

7. Swoje poglądy
a. z reguły wyrażam dość otwarcie
b. przeważnie zachowuję dla siebie
c. często mówię coś, tylko by sprowokować dyskusję

8. Najbardziej nie chciał(a) bym być określony/a jako osoba
a. przeciętna
b. zwariowana
c. aspołeczna

9. Najgorsze gafy w swoim życiu popełniłem (am)
a. z ignorancji
b. nie panując nad emocjami
c. celowo

10. Spacer w towarzystwie osoby w karnawałowej masce wywoływałby we mnie
a. niepokój
b. rozbawienie
c. zażenowanie

11. Z niżej wymienionych emocji najczęściej odczuwam
a. wstyd
b. ciekawość
c. znużenie

12. Gdy kogoś nie lubię
a. okazuję mu to
b. przeważnie to ukrywam
c. ukrywam, ale bez większego powodzenia

13. Chciał(a)bym być bardziej
a. utalentowany/a
b. pewny/a siebie
c. atrakcyjny/a

14. Lubię siebie
a. tak
b. nie bardzo
c. nie wiem

15. Bywam nieszczery/a
a. z konieczności
b. dla rozrywki
c. nie bywam

16. Najbardziej sobą czuję się
a. w samotności
b. z najbliższymi przyjaciółmi
c. w dużym towarzystwie

	A	B	C
1.	1	2	0
2.	0	1	2
3.	2	0	1
4.	1	0	2
5.	1	0	2
6.	2	0	1
7.	1	0	2
8.	2	0	1
9.	0	1	2
10.	1	2	0
11.	0	2	1
12.	2	0	1
13.	2	0	1
14.	2	0	1
15.	1	2	0
16.	0	1	2

1 - 12 Jesteś osobą, której bardzo zależy na poprawności i zachowaniu pozorów. Przychodzi Ci to na ogół z łatwością i tylko w wyjątkowych sytuacjach prowadzi do większych konfliktów wewnętrznych lub/i towarzyskich.

13 - 24 Na ogół jesteś osobą dość układną. Tym dziwniejsze i zwalające z nóg wydają się Twoje niespodziewane „wyskoki”. Ale może właśnie wtedy ujawnia się twoje prawdziwe „ja”?

25 - 32 Twoja silna osobowość ujawnia się niemal w każdej sytuacji, niezależnie czy chcesz tego, czy też nie. Bywa to nieraz kłopotliwe, ale przecież „kłopoty to Twoja specjalność”, czyż nie?

HOROSKOP

Koziorożec 22.12-19.01

KOZIOROŻEC. Od planet otrzymacie energię, a jednocześnie z nią również pozytywną odpowiedź na swą prośbę o pożyczkę bankową. Zapowiada się również powodzenie wszystkim przedsiębiorcom, którzy zamierzają zostać wykonawcami państwowymi i uczestniczą w konkursie na uzyskanie ważnego zamówienia. Astrolog nie radzi nauczycielom i przedstawicielom biznesu reklamowego, aby w najbliższym czasie zmieniali pracę, natomiast tym, którzy chcą zatrudnić się za granicą, byłoby najlepiej, aby nie marnowali czasu i zrealizowali swe marzenia już w następnym tygodniu.

Wodnik 20.01-18.02

WODNIK. Osoba spod tego znaku będzie prawdziwym dzieckiem szczęścia i pomyślnie ureguluje wszystkie sprawy. Poczujecie napływ sił i to właśnie pomoże w rozwiązaniu nawet najtrudniejszych problemów. Dobrze będzie się powodziło przedsiębiorcom. Rozszerzycie swe biuro, a realizacja atrakcyjnego pod względem finansowym projektu zmusi do odłożenia wszystkich innych spraw. W tym również spotkania z ukochaną osobą. W stosunkach z nią nastąpi kryzys, ale nie na długo. Niebawem wasz nastrój będzie znów wspaniały.

Ryby 19.02-20.03

RYBY. Podobają się wam przyjęcia w wyższych sferach i będziecie w nich uczestniczyli z przyjemnością. Na takie postępowanie pozwala wasza stabilna sytuacja finansowa i niezłe wyniki w przedsiębiorczości. Astrolog zapowiada sukces tym, których praca jest związana z filmem i telewizją. Dobrą okazją do zaspokojenia swych ambicji będą miały te Ryby, które dążą do zajęcia wysokich stanowisk. Młodzież dozna romantycznych przygód, a młodzi małżonkowie będą się rozkoszowali spokojnym rodzinnym szczęściem we dwójkę.

Baran 21.03-20.04

BARAN. Możecie zaryzykować i otrzymać dobre dywidendy. Nie warto marzyć o sprawach nierealnych, ale pewne plany na przyszłość można już snuć teraz. Wytrwała praca i pomoc kolegów pozwolą osiągnąć dobre wyniki w dziedzinie przedsiębiorczości. Ale przełożeni nie zawsze będą przychylni wobec was i do tego trzeba przygotować się zawczasu. Podobnie, jak i do tego, że planowana podróż nie nastąpi nie z waszej winy. Wynagrodzeniem za doznany zawód będą romantyczne przygody, które najlepiej byłoby trzymać w tajemnicy.

Byk 21.04-20.05

BYK. Mogą was zadziwić nieznane jeszcze wam zdolności podwładnych i cenne propozycje dotyczące rozszerzenia biznesu. Przełożeni należycie ocenią prawdziwych profesjonalistów i przyznają im gratyfikację. W następnym tygodniu planety będą sprzyjały wszystkim waszym operacjom finansowym, więc działajcie w sposób zdecydowany. Przed nowożeńcami powstaną pierwsze problemy, jak podzielić obowiązki w rodzinie. Jest to zupełnie zwyczajna sytuacja i wyjścia powinni szukać sami małżonkowie, nie czekając na mannę z nieba i pomoc innych ludzi.

Bliźnięta 21.05-21.06

BLIŹNIĘTA. Przyszły tydzień zapowiada nadzwyczaj wiele przyjemnych wydarzeń. Wysokie dywidendy przyniosą operacje finansowe i handel na giełdzie. Bliźnięta - medycy dokonają ważnych odkryć naukowych. Wszyscy inni powinni ściśle współpracować z kolegami, aby osiągnąć dobre wyniki w pracy. Nieco gorzej będzie się powodziło przedstawicielkom płci pięknej, którym przełożeni dadzą dodatkową pracę, ale nie obiecają żadnego za to wynagrodzenia. W rodzinie może powstać burza, jeśli pozwolicie wciągnąć się do kłótni.

Rak 22.06-22.07

RAK. Otrzymacie dużą sumę za wcześniej zrealizowany projekt. Te pieniądze pozwolą od razu rozwiązać mnóstwo problemów - zwrócić długi, spłacić komorne za mieszkanie, zainwestować środki do nowego interesu. Najwyższy czas, aby zabrać się do nowych sfer działalności i zrealizować dawno snute plany. W końcu tygodnia oczekujcie dobrych wiadomości o nowych sukcesach finansowych, ale nie bądźcie zbyt rozrzutni.

Lew 23.07-22.08

LEW. Podejmiecie się ważnego projektu, spodziewając się przy tym nie bez podstaw, wysokiego zysku. Ale pamiętajcie, że opóźnienie jego realizacji zmniejszy przysługującą wam część zysku. Wysocy urzędnicy i pracownicy wspólnych firm udadzą się za granicę - każdy we własnych sprawach. Przedsiębiorcy i komersanci kiedyś będą wspominali nadchodzący tydzień jako bardzo pomyślny. Przyniesie on nowe pożyteczne kontakty i znajomości. Wasz króciutki flirt z pewną osobą nie bardzo spodoba się człowiekowi, który względem was nie jest naprawdę obojętny. Nie zatruwajcie sobie wzajemnie życia, bo przecież i bez tego każdy z was ma mnóstwo problemów.

Panna 23.08-22.09

PANNA. Nie powinniście tracić ostrożności i czujności. Z trudnościami zetkniecie się na każdym kroku, więc kroczcie stanowczo, ale ostrożnie. Polegajcie wyłącznie na sobie i czasowo zrezygnujcie z pomocy otoczenia. Praca pochłonie całkowicie, dlatego oziębią się stosunki z ukochaną osobą. Znajdziecie się jak gdyby w zaczarowanym kole, z którego wydostaniecie się dopiero wtedy, gdy zechcą tego planety, obecnie z jakiegoś powodu mocno zagniewane na was.

Waga 23.09-22.10

WAGA. Niebawem zaczniecie się wspinać po szczeblach kariery - pomoże w tym znakomicie wykonana ważna praca i zasłużona przychylność przełożonych. Ale nie wpadajcie w zawrót głowy od sukcesów, a raczej podziękujcie tym, bez których pomocy nie obejdziecie się ani teraz, ani w przyszłości. Małżonkowie zapomną o drobnych kłopotach życia codziennego i wspólnie z najbliższymi krewnymi zabiorą się do interesu. Wspólna praca przyniesie zyski i pozwoli zespolić bliskich w jednej drużynie, zapomnieć o poprzednich nieporozumieniach oraz problemach.

Skorpion 23.10-21.11

SKORPION. Powinniście być przygotowani na wielkie wydatki, których będzie wymagało gospodarstwo domowe, albo daleka podróż w celach biznesu. W tym czasie znacznie przekroczycie budżet i otrzymacie mniej dochodów. Wyniki podróży z nawiązką pokryją wszystkie wasze wydatki. Następny tydzień sprzyjać będzie inwestowaniu pieniędzy do interesu. Zapowiada on powodzenie tym, których praca związana jest z telewizją, edycją książek albo budową statków.

Strzelec 22.11-21.12

STRZELEC. Osoby spod tego znaku o twórczych skłonnościach osiągną piękne wyniki i dokonają czegoś niezwykłego. Pomyślnie będą wspinali się po szczeblach kariery, ci którzy zatrudnią się za granicą. Awans oczekuje tych Strzelców, których praca jest związana z handlem i badaniem rynku. Osoby poszukujące, gdzie mogą zastosować swe zdolności, podpiszą korzystną umowę, która zapewni pracę na kilka lat. W końcu tygodnia nic nie przeszkodzi, aby wyruszyć w krótką i interesującą podróż, wypoczywać lub obcować z dobrymi przyjaciółmi, których nie widzieliście już od dawna.

KURS WALUT

Bank Litewski
22 stycznia 1999
Relacja lita do walut obcych

Nazwa waluty	*Lt/za jedn. walut.*
Dolar USD	4.0000
Dolar australijski	2,5578
100 tys. rubli białoruskich	1,4159
Korona czeska	0,1281
Korona estońska	0,2969
Korona duńska	0,6245
Funt brytyjski	6,6150
Euro	4,6442
100 jenów japońskich	3,5174
Dolar kanadyjski	2,6464
Łat łotewski	7,0145
Złoty polski	1,1141
Korona norweska	0,5377
Rubel rosyjski	0, 1713
10 tys. rumuńskich lei	3,4813
Korona szwedzka	0,5155
Frank szwajcarski	2,9009
100 tys. lir tureckich	1,2236
Griwna ukraińska	0,9889
100 forintów węgierskich	1,8534

Ustalone kursy przeliczania euro i walut narodowych państw strefy euro
(jednostki waluty narodowej za 1 euro)

0,787564	funta irlandzkiego
13,7603	szylinga austriackiego
40,3399	franka belgijskiego
166,386	pesety hiszpańskiej
1936,27	liry włoskiej
40,3399	franka luksemburskiego
2,20371	guldena holenderskiego
200,482	eskudo portugalskiego
6,55957	franka francuskiego
5,94573	marki fińskiej
1,95583	marki niemieckiej

SPRZEDAJEMY OPANCERZONE DRZWI
Duży wybór, dostępne ceny, sklep „Pasidaryk pats" (dział drzwi opancerzonych).
Tel. 42-42-43. *(Zam. 16)*

Nowość!
Od lutego br. na kierunek
PRAWO PRZEDSIĘBIORCZOŚCI
przyjmuje Wyższa Szkoła Przedsiębiorczości Daugviliene
(Licencja nr 23/530).
Są wydziały dzienne i zaoczne.
Egzaminów wstępnych nie ma.
Nauka jest płatna.
Dokumenty przyjmowane będą do 20 lutego pod adresem:
Pamenkalnio 11-301. Vilnius, 2600, tel. 62-46-97, 8-287-29045.
(Zam. 28)

MIĘDZYNARODOWE CENTRUM „INFOMAGIJA"
→ Uczy języków: angielskiego, niemieckiego, francuskiego, włoskiego, hiszpańskiego, litewskiego i szwedzkiego.
→ Abiturientów przygotowujemy do egzaminu wstępnego z języka angielskiego.
→ Dla osób spoza Wilna są grupy sobotnie.
→ Biuro tłumaczeń.
Nasz adres:
Pamenkalnio 11-301, Tel.: 62-46-97, 8-287-29045
(Zam. 651)

Gabinet stomatologiczny „BEATA"
Leczymy i protezujemy uzębienie dorosłych i dzieci z zastosowaniem nowoczesnego sprzętu. Ceny dostępne. Konsultujemy bezpłatnie.
Wilno, ul. Pylimo 63 (naprzeciw rynku „Hale") Tel. 79-12-35.
(Zam. 564)

UAB „LAISVAS LAIKAS"
OFERUJEMY:
1. Jazdę na nartach w górach Słowacji
2. Wypoczynek - Egipt, Tunis, Wyspy Kanaryjskie
3. Załatwienie dokumentów na otrzymanie wiz
Naugarduko 36, Vilnius, tel. 26-08-36, 23-94-34 *Zam. 17*

KURSY KIEROWCÓW WSZYSTKICH KATEGORII
ZSA „Senasis fajetonas"
B - dla amatorów
C D E - dla zawodowców
Literatura metodyczna - bezpłatnie
System zniżek
Klasa komputerowa
Nauka odbywa się w językach rosyjskim i litewskim.
N. Vilnia, ul. Kojalavicziaus 188
Tel./fax 677714
677605 (od godz 9 do 19). *(Zam. 27)*

Sprzedam jęczmień, pszenżyto lub mąkę. Przywiozę na zamówienie.
Tel. 59-02-54, 8-290-50271.

We Francji zmarł Jerzy Kwiatkowski, syn Józefa ur. w 1925 r. w Wilnie. Poszukuje się jego krewnych.
Zwracać się: Biuro adwokatów D. Morkuniene i R. Brazauskasa (FORESTA), ul. Kasztonu 3, Vilnius, tel.: 61-38-33, 62-74-49.
(Zam. 33)

KALENDARIUM

* **Sobota (23.I)** jest 23 dniem 1999 roku.
Do końca roku pozostało 342 dni.
* Znak Zodiaku - Wodnik.
* Imieniny: Ildefonsa, Marii, Rajmunda.
* Wschód Słońca - 7.24, zachód - 15.38.
Długość dnia 8 godz. 14 min.
* Księżyc. Nów - od 17 stycznia.
* **Niedziela (24.I)** jest 24 dniem 1999 r.
Do końca roku pozostało 341 dni.
* Znak Zodiaku - Wodnik.
* Imieniny: Felicji, Franciszka, Rafała, Tymoteusza.
* Wschód Słońca - 7.22, zachód - 15.40.
Długość dnia 8 godz. 18 min.
* Księżyc. Przed pełnią - 20 godz. 16 min.
* **Poniedziałek (25.I)** jest 25 dniem 1999 r.
Do końca roku pozostało 340 dni.
* Znak Zodiaku - Wodnik.
* Imieniny: Ireny, Miłosza, Pawła, Tatiany.
* Wschód Słońca - 7.21, zachód - 15.42.
Długość dnia 8 godz. 21 min.
* Księżyc. Przed pełnią - od 24 stycznia.

Gabinet stomatologiczny „SIMENA"
Leczymy i protezujemy uzębienie dorosłych i dzieci z pomocą nowoczesnego sprzętu z zastosowaniem najnowszych materiałów. Konsultujemy bezpłatnie. Roczna gwarancja.
Vilnius, Olandu 54a, tel. 25-48-39.
Autobusy nr 34 i 44, przystanek „Polocko". *(Zam.10)*

Zachodnią odzież używaną oferuje bezpośredni dostawca z BRD.
Informacje tel./fax: 0049/ 7044 7972.
(Zam. 36)

Przedsiębiorstwo „Antarktis" naprawia lodówki w Wilnie, jego okolicach i na działkach.
Gwarancja - 1 rok.
Vilnius, tel 75-24-79, 46-71-78, 8-299-90213. *(Zam. 11)*

KURIER WILEŃSKI
TRWA PRENUMERATA
na I półrocze 1999 roku

Wydanie codzienne - indeks 0044

	I mies.	II mies.	IV mies.
z dostarczaniem przez pocztę	19 Lt	38 Lt	76 Lt

Wydanie codzienne dla inwalidów I, II grupy, emerytów i mieszkańców wsi - indeks 0227

	I mies.	II mies.	IV mies.
z dostarczaniem przez pocztę	16 Lt	32 Lt	64 Lt

Wydanie sobotnie - indeks 0172

	I mies.	II mies.	IV mies.
z dostarczaniem przez pocztę	3,90 Lt	7,80 Lt	15,60 Lt

Pogoda

Bez opadów, mgła, gołoledź

Dziś na Litwie zachmurzenie zmienne, bez opadów, mgła, gołoledź. Wiatr zachodni, 5-10 m/sek. Temperatura w nocy od -3 do +2, w dzień od -1 do +4 stopni ciepła.
W Wilnie bez opadów, nieduża mgła, gołoledź. Temperatura w nocy 1-3 stopnie mrozu, w dzień około 0.
W ciągu następnych dwóch dni nieduże opady, gołoledź. Temperatura w nocy od -1 do + 4 stopni, w dzień 0-5 stopni ciepła.

Skupujemy metale kolorowe.
Tel. 72-77-00. *(Zam. 27)*

Firma Awdiejenkowa zaprasza na kursy kierowców dla uzyskania kategorii „B" w Wilnie, ul. Basanaviciaus 28 i Landwarowie (szkoła rosyjska).
Literatura i komputery - bezpłatnie.
Telefony: Wilno - 40-35-55; Landwarów - 28-476, 29-441.
(Zam.1)

FOTOCERAMIKA
ZDJĘCIA DO POMNIKÓW.

Latako 6, tel. 61-81-10,
Asanavicziutes 20, tel. 26-91-18.
Vilnius
(Zam. 26)

Przedsiębiorstwo personalne G. KAMINSKASA
Wykonuje
kamienne pomniki
po przystępnej cenie, zapewnia wysoką jakość.
Laisves pr.1 (obok Policji Drogowej).
Informacja pod tel. 444-913 (po godz. 19), kom. (8-287) 30843. *(Zam. 6)*

KURSY KOMPUTEROWE dla początkujących i specjalistów oferuje „ALNOS mokymo centras", J. Jasinskio 15, Vilnius, tel. 79-11-56; Klajpeda, tel. 38-01-24; Szawle, tel. 42-92-03.
(Zam. 30)

Naprawiamy i obijamy miękkie meble. Stosujemy sztuczną skórę. Wyjeżdżamy za miasto.
Tel.: 31-35- 45, 26-69-27.
(Zam. 32)

„Kibirksztis" naprawia lodówki w Wilnie i w okolicach.
Tel. 72-15-40.
(Zam. 18)

ZSA „Livmeda"
Oferuje medykamenty oraz środki antykoncepcyjne produkcji belgijskiej.
Tel. 47-18-69; 8 (287) 21644.
(Zam. 35)

Szkoła Średnia im. Jana Pawła II organizuje spotkanie absolwentów, które odbędzie się w auli szkolnej dnia 5 lutego br. o godz. 18.00.
Serdecznie zapraszamy *(Zam. 34)*

KURIER WILEŃSKI
Wydawca ZSA „Kurier Wileński"
Drukuje SA „Spauda"
Redaktor naczelny Zygmunt ŻDANOWICZ
Adres: Laisvės pr. 60
2056 Vilnius, Lietuvos Respublika
Indeks 0044 SL 322, ISSN 1392-0405
E-Mail adres: kurier_w@post.5ci.lt

Redaktor naczelny (tel. 42-79-01), **dyrektor spółki** Jan Czepukowicz (tel. 42-79-73), **zastępcy redaktora:** Krystyna Adamowicz, Aleksander Borowik (tel. 42-79-04), **sekretarz redakcji** Zbigniew Markowicz, **zastępcy sekretarza:** Andrzej Malkianis, Jan Lewicki (tel. 42-79-49).
DZIAŁY: **polityka** (tel. 42-79-01), **gospodarka** - Julitta Tryk (tel. 42-79-68), **życie wsi, ekologia** - Danuta Danowska (tel. 42-79-68), **stolica** - Helena Gładkowska (tel. 42-79-68), **szkolnictwo** - (tel. 42-79-04), **kultura, „Vilniana"** - Halina Jotkiałło (tel. 42-79-68), **literatura i sztuka** - Alwida Bajor (tel. 42-79-64), **praworządność** - Irena Litwin (tel. 42-79-64), **zdrowie** - Sabina Kozłowska (tel. 42-90-81), **młodzieżowy** - Agnieszka Skinder (tel. 42-90-81), **sport** - Andrzej Ratkiewicz (tel. 42-72-78), **fotoreporter** - Marian Paluszkiewicz (tel. 42-78-63), **reklama** - Irena Lipska (tel./fax 42-69-63), **korespondent na rejon solecznicki** - Teresa Ratkiewicz-Suchocka (tel. 8-250-56264), **korespondent na rejon trocki** - Danuta Raczyńska (tel. 8-238-61216), **korespondent na rejon święciański** - Zenon Samulewicz (tel. 8-217-54843).

Ogłoszenia i reklamę do „Kuriera Wileńskiego" przyjmuje się pod adresem: Dom Prasy, Laisvės pr. 60, piętro 11, pokój 1113, tel./fax 42-69-63, 42-72-65,w dniach pracy od godz. 9.00 do 17.00.

Za treść ogłoszeń redakcja nie odpowiada. Opinie Czytelników zawarte w ich listach nie zawsze są zbieżne z opinią redakcji.

Dyżurny redaktor Julitta Tryk