GAZETA POLAKÓW W REPUBLICE CZESKIEJ

głos LUDU

DZIŚ W NUMERZE:

Przedwyborcze autoprezentacje str. 3
Twórca niekonwencjonalny str. 4
Pudło str. 5
Orłowa przełamała złą passę str. 8

SOBOTA
23 PAŹDZIERNIKA 2004
NR 123
ROCZNIK LIX
CENA 6 KČ

tel.: 558 731 766
faks: 558 740 044
info@glosludu.cz

Na jedno z pytań członków Rady Przedstawicieli odpowiada kandydat na senatora Igor Petrov. Po jego lewicy za stołem prezydialnym siedzą Jan Ferenc, Mieczysław Kaleta i Jan Szotkowski. Fot. MAREK SANTARIUS

POTENCJALNI SENATORZY PRZED RADĄ PRZEDSTAWICIELI

W ogniu pytań

CZ. CIESZYN (kor) – Czwartkowe posiedzenie Rady Przedstawicieli Kongresu Polaków poprzedziło spotkanie z czterema kandydatami, którzy w listopadowych wyborach będą się w okręgu wyborczym nr 73 ubiegać o mandat w Senacie RC. Jak powiedział prezes Rady, Tadeusz Wantuła, zapraszając kandydatów, posłużono się prostym kluczem – przed przedstawicielami polskich organizacji i sejmików gminnych mieli okazję wypowiedzieć się ci potencjalni senatorzy, którzy przyznają się do polskich korzeni

Za stołem prezydialnym zasiedli **Jan Ferenc** (Niezależni), **Mieczysław Kaleta** (KSČM), **Igor Petrov** (SNK – Stowarzyszenie Niezależnych) i **Jan Szotkowski** (Ruch Wspierający Ochotniczą Straż Pożarną i Innych Wolontariuszy). Pierwszym zadaniem była autoprezentacja. Jak się okazało, wszyscy kandydaci pokończyli polskie podstawówki, dwóch – Kaleta i Szotkowski – także polskie gimnazjum w Cz. Cieszynie. Pierwszy z nich był kiedyś tancerzem ZPiT „Olza", obaj są członkami PZKO, podobnie jak J. Ferenc, który przez 20 lat był nawet członkiem komisji sportowej ZG PZKO. Szotkowski uczył też w polskich szkołach, m.in. w PSP w Lutyni Dolnej i polskich klasach czeskocieszyńskiej Akademii Handlowej.

Z pierwszym pytaniem wystąpił prezes Kongresu, **Józef Szymeczek** – *Jak kandydaci oceniają możliwości wspomagania polskich organizacji i co uczynią od razu po swoim ewentualnym zwycięstwie?* Z tym nie było problemów. Szotkowski zadeklarował, że od razu spotka się z władzami Kongresu i PZKO, by dowiedzieć się, jakimi problemami należałoby się zająć w pierwszej kolejności. Zapewnił też, że będzie się starał przeforsować niektóre sprawy w Senacie przy współpracy z innymi senatorami. Petrov stwierdził, że w parlamencie trzeba się zająć głównie dwoma problemami – szkolnictwem i ustawami w obronie mniejszości – i że na pewno może w tym pomóc mniejszości polskiej człowiek, który będzie reprezentował także jej interesy. Kaleta chciałby w Senacie pracować w komisji ds. rozwoju regionów i administracji publicznej, gdzie mógłby sporo pomóc Polakom w RC. Zapewnił też, że będzie otwarty na wszelkie propozycje. Także Ferenc mówił o współpracy z Kongresem i PZKO, polskimi szkołami i Macierzą Szkolną oraz pomocy przy zdobywaniu środków na ich działalność.

Ciąg dalszy na str. 2

Nie tylko folklor

CZ. CIESZYN (hs) – W środę w budynku ZG PZKO odbyło się zebranie Komisji Programowej Festiwalu PZKO 2005 w Trzyńcu. Celem obrad było uściślenie programu Festiwalu.

Jednogłośnie zadecydowano zmienić jego formułę. Niezmiennie natomiast oficjalne rozpoczęcie poprzedzi pochód. Program będzie prezentowany na dwu estradach. Na głównej w hali stadionu zimowego zaprezentują się w bloku folklorystycznym wszystkie zespoły taneczne z Zaolzia. Zrezygnowano z zespołu ludowego spoza naszego terenu. Będą połączone chóry i Gimnastycy z Wędryni. Trwają pertraktacje z gwiazdą wieczoru muzycznego. Przed jej występem na pewno będzie się mogła przedstawić któraś z młodzieżowych kapel z Zaolzia. Natomiast na drugiej scenie, oprócz oglądania innych rodzimych zespołów, szczególnie dziecięcych, miłośnicy dobrego humoru będą mogli zabawić się w towarzystwie Masztalskich. O nastrój przyjaźni przy stoiskach postarają się kapele naszych i zaprzyjaźnionych zespołów. Podkreślono konieczność dobrego zareklamowania Festiwalu na obu brzegach Olzy i w odległejszej okolicy.

Jak długo jeszcze?

TRZYNIEC (man) – Mieszkańcy Karpętnej spotkali się z gospodarzami miasta Trzyńca, by wspólnie przedyskutować najbardziej palące problemy.

Mieszkańcy Karpętnej domagają się powstania chodnika wzdłuż drogi, zgazyfikowania pozostałej części dzielnicy, a przede wszystkim budowy nowego wodociągu, bo poziom wody w studniach prywatnych opada, a poza tym znacznie pogarsza się jej jakość. - *Postulaty mieszkańców Karpętnej nie zmieniają się od dwóch lat. Wodociągi budujemy według opracowanego wcześniej harmonogramu* – wyjaśnia zastępca burmistrza **Věra Palkowska**. Mieszkańcom Karpętnej pozostaje więc żywić nadzieję, że już wkrótce przyjdzie kolej również na ich dzielnicę.

ZPiT »OLZA«
zaprasza
NA UROCZYSTY KONCERT
z okazji zakończenia roku jubileuszowego
30. 10. 2004 o godz. 16.30
do teatru w Czeskim Cieszynie.
Bilety w cenie 80,- Kc
do nabycia w ZG PZKO lub
Urszula Niedoba–Szczepaniak
tel. 558 712 859
GL-465

Pogoda

SOBOTA – Pogodnie, rano możliwe lokalne mgły. Temperatura w dzień 15-19 st., nocą 8-6 st. C. Wiatr płd.-zach. 3-7 m na sek.

NIEDZIELA i PONIEDZIAŁEK – Bez większych zmian. Temperatura w dzień 16-20 st., nocą 10-6 st. C.

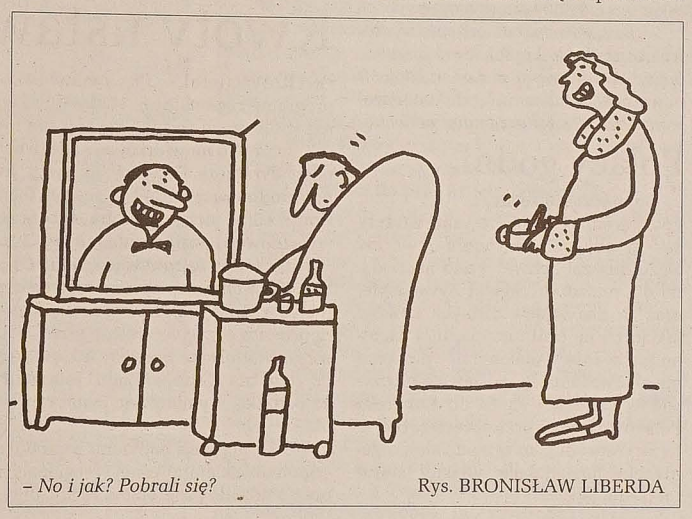

– *No i jak? Pobrali się?* Rys. BRONISŁAW LIBERDA

DO SEJMIKÓW NALEŻY SIĘ PRZYGOTOWAĆ

Polacy godni poparcia

CZ. CIESZYN (sch) – Polscy kandydaci do samorządu wojewódzkiego na czele z obecnym wicehetmanem **Zdzisławem Wantułą** i prezesem Kongresu Polaków w RC **Józefem Szymeczkiem** z listy US-DEU oraz kandydat na senatora z ramienia SNK – Stowarzyszenie Niezależnych **Igor Petrov** mogą liczyć w wyborach na poparcie Kongresu Polaków.

Taką uchwałę podjęła Rada Przedstawicieli KP na swoim czwartkowym posiedzeniu, kierując się oceną dotychczasowej pracy i osiągnięć kandydatów. – *Jako że liczy się każdy głos, kierujemy apel do wszystkich naszych rodaków o liczny udział w wyborach* – dodaje prezes Rady Przedstawicieli **Tadeusz Wantuła**.

Niemniej aktualnym tematem, który zdominował czwartkowe obrady, było przygotowanie sejmików poprzedzających Zgromadzenie Ogólne 2 kwietnia 2005 r. Sejmiki będą przebiegać od połowy listopada do końca lutego. Kampania informacyjna nt. sejmików, Zgromadzenia Ogólnego oraz osiągnięć Kongresu Polaków powinna znaleźć wyraz również na łamach „GL". Ciąg dalszy na str. 2

KONFERENCJA EUROPEJSKIEJ UNII WSPÓLNOT POLONIJNYCH

Nasi w Brukseli

W Centrum Polskim w Brukseli odbyły się w dniach 15-17 bm., z udziałem 37 delegatów z 28 państw, obrady Europejskiej Unii Wspólnot Polonijnych. Kongres Polaków w RC reprezentowali jego wiceprezes **Henryk Cieślar** oraz przewodniczący Macierzy Szkolnej **Jan Branny**. Po powrocie na Zaolzie Jan Branny poinformował naszą gazetę o przebiegu i wyniku obrad.

Spośród mnóstwa rozpatrywanych i załatwionych spraw na szczególną uwagę zaolziańskiego Polaka zasługuje kilka. Delegaci m.in. zaakceptowali propozycję Henryka Cieślara w sprawie zwołania spotkania prezesów organizacji polonijnych w krajach sąsiadujących z Polską, a także postanowili zapobiec utracie Domu Polonii w Pułtusku wnioskując jego sprzedaż „Polonii całego świata", która reprezentowana by była przez stosowną spółkę akcyjną. Ponadto Cieślar przedstawił sprawozdanie z działalności Kongresu Polaków w RC, akcentując fakt, że w popularyzacji polskiej mniejszości w RC wykorzystuje on czeskie media.

Jan Branny szczegółowo omówił problematykę szkolnictwa polskiego na Zaolziu oraz efekty działalności Macierzy Szkolnej. Przedstawił wniosek o poparcie inicjatywy Macierzy w zakresie ratowania zabytkowego budynku szkoły na Bagińcu, zawarty również we wcześniej wystosowanych listach do Senatu RP i „Wspólnoty Polskiej" w Warszawie. Poszczególnym delegacjom wręczył odpowiednie pisma zawierające uzasadnienie prośby o pomoc finansową. W ten sposób prezes Macierzy zrealizował uchwałę uczestników Regionalnego Spotkania EUWP, które odbyło się na Bagińcu w roku 2003.

Delegaci przyjęli na nowych członków EUWP dwie organizacje polonijne z Francji – Kongres Polaków i Federację Polonii.

Przerwy w obradach przedstawiciele europejskich środowisk polonijnych wykorzystali na kontakty z dyplomatami i politykami. Zostali przyjęci przez ambasadora RP w Brukseli Iwo Byczewskiego, skorzystali z gościny eurodeputowanego Wojciecha Roszkowskiego (PiS) i zwiedzili Parlament Europejski, wstąpili do Biblioteki Polskiej, gdzie obejrzeli kilka „białych kruków", w tym m.in. listy króla Jana III Sobieskiego.

Ciąg dalszy na str. 2

Dyrekcja, grono pedagogiczne oraz Macierz Szkolna zapraszają na jubileusz 55-lecia Gimnazjum w Cz. Cieszynie **w sobotę 6 listopada 2004.** Uroczysta inauguracja o godz. 15.00 w murach szkoły.
GL-471

ISSN 1212-4222
9 771212 422065 04123
G-463

WSPÓLNOTA – COEXISTENTIA popiera
prezes ZG PZKO ZYGMUNT STOPA osobiście popiera

MARIANA KUSIA
z listy wyborczej ČSSD

U rodaków

■ Jeszcze przed sezonem zimowym gotowy będzie wyciąg krzesełkowy na Stożek. Dwuosobowe turystyczne krzesełka, które trafiły do Wisły prosto z Alp, zastąpią wyciąg orczykowy. W ciągu godziny nowym wyciągiem będzie mogło wyjechać na górę około 1200 osób.

■ Niedzielny (24 X) recital Adama Makowicza rozpocznie tegoroczną Ustrońską Jesień Muzyczną. Światowej sławy kompozytor i pianista jazzowy wystąpi w rodzinnym mieście po raz 6. Festiwal, któremu patronuje „Głos Ziemi Cieszyńskiej", zakończy 13 listopada „American Piano Bar", czyli wieczór z Martą Wilk, artystką chorzowskiego Teatru Rozrywki.

■ Z okazji Dnia Edukacji Narodowej, 18 X, w auli Zespołu Szkół Ponadgimnazjalnych nr 2 w Cieszynie zebrali się pedagodzy i dyrektorzy szkół z całego powiatu. Nowo mianowani nauczyciele złożyli ślubowanie, natomiast najlepsi „belfrzy" zostali uhonorowani państwowymi odznaczeniami.

■ Śląski Zamek Sztuki i Przedsiębiorczości na Wzgórzu Zamkowym w Cieszynie zostanie oddany do użytku w ciągu najbliższego miesiąca. Dzięki nowej miejskiej instytucji zatrudnienie znaleźć ma około 150 osób.

■ Kościoły Śląska Cieszyńskiego kryją wiele skarbów sprzed setek lat. Przynależą do nich z pewnością (choć liczą zaledwie 75 lat) odnowione niedawno wielkokończyckie „witraże" – wielkiej urody dzieła sztuki i jeden z pierwszych przykładów zastosowania w Polsce nowoczesnego materiału, jakim był pleksiglas.

■ Cieszynki – słynne strzelby – przez kilkaset lat były polskim hitem eksportowym, który trafiał do różnych krajów Europy i za ocean. Teraz robi je już tylko jeden rusznikarz Jerzy Wałga, mający pracownię na cieszyńskim Starym Targu, kończy w tych dniach pracę nad 27. w swoim dorobku strzelbą cieszynką. Broń ta produkowana jest w Cieszynie od XVI wieku.

■ Holenderska orkiestra młodzieżowa Greijdanus, która przyjechała do Ustronia, żeby zagrać w koncercie charytatywnym dla rodzin ofiar tragedii w Bieslanie, zorganizowała w Zespole Szkół nr 2 w Szczyrku warsztaty muzyczne. Uczniowie mogli spróbować gry na skrzypcach, przymierzyć się do harfy i saksofonu albo podyrygować kilkudziesięcioosobową orkiestrą.

■ Na Żywiecczyźnie jest ponad 8 tys. bezrobotnych. Ponad stu mieszkańców Żywca wyjechało już do pracy w Wielkiej Brytanii. Stało się tak dzięki angielskiej firmie, która ma w Żywcu swoje biuro. Urzędnicy chcą też nawiązać współpracę z kolejnymi miastami partnerskimi. O tym, kogo wysłać, zadecydują miejscy urzędnicy. Wybiorą mieszkańców będących w najtrudniejszej sytuacji finansowej, którym praca najbardziej jest potrzebna.

■ Stanisław Witoszek, konserwator Zespołu Szkół „Silesia" w Czechowicach-Dziedzicach, podczas wybuchu gazu bez pomocy ratowników ocalił życie jednemu z nauczycieli. Zaraz po wypadku dyrektor bielskiej delegatury Śląskiego Kuratorium Oświaty Józef Szczepańczyk wystąpił do Ministerstwa Edukacji Narodowej o przyznanie Witoszkowi medalu za bohaterstwo. Podczas wojewódzkich obchodów Dnia Edukacji Narodowej w bielskim Teatrze Polskim konserwator Witoszek stanął w szeregu obok najlepszych nauczycieli z całego regionu i odebrał Krzyż Zasługi przyznany mu przez ministra edukacji i sportu.

■ W szczyrckim kościele odbył się koncert charytatywny, którego dochód przeznaczony został na pomoc rodzinom dzieci zmarłych w Biesłanie. Zaśpiewały chóry z Ustronia, Bielska, Łazisk Górnych, ze Słowacji i Czech, a grała orkiestra symfoniczna holenderskich uczniów z Zwolle. Impreza zorganizowali księża z parafii katolickiej i ewangelickiej, a później włączyli się do organizacji Stowarzyszenie Miłośników Szczyrku i Urząd Miasta. **Opr. (man)**

Niesprawdzone materiały publicystyczne i informacyjne pochodzą z internetowych serwisów informacyjnych.

Henryk Cieślar i Jan Branny – **dwuosobowa delegacja Zaolzia na konferencję EUWP w Brukseli przed gmachem Parlamentu Europejskiego.**

Nasi w Brukseli

Dokończenie ze str. 1

Delegaci na konferencję EUWP spotkali się także z pracownikami Uniwersytetu Szczecińskiego, od których dowiedzieli się o próbie podjęcia się przez tę uczelnię zadania opracowania monumentalnego dzieła – Atlasu Polonii. W związku z tym autorom potrzebne są opracowania map, dokumentacja dotycząca wszystkich ośrodków polskich, muzeów, opisy działalności Polaków na świecie na przestrzeni dziejów... Zebraniem odpowiednich materiałów o Polakach w Republice Czeskiej powinien się zająć – jak nam powiedział Branny – Ośrodek Dokumentacji Kongresu Polaków w RC. **(s)**

Pilnuje oddechu

TRZYNIEC (wak) – Oddział dla noworodków Szpitala Trzyniec wzbogacił się w czwartek o pięć zestawów urządzeń monitorujących oddech niemowląt „Babysense". Jest to dar założonej w 1995 roku Fundacji „Skrzyżowanie", której celem jest niesienie pomocy dzieciom zagrożonym tzw. zespołem nagłego zgonu niemowląt. W okresie 4 lat Fundacja przekazała czeskim szpitalom ponad 400 tych urządzeń.

– „Babysense" to urządzenie wyczuwające ruch klatki piersiowej niemowlęcia. Stosowane jest na oddziałach noworodków i niemowląt do monitorowania dzieci z zaburzeniami oddechu. Natychmiast informuje ono o zatrzymaniu i innych zaburzeniach oddechu noworodka i niemowlęcia – powiedział „Głosowi Ludu" ordynator oddziału, **dr Stefan Rucki**.

W szpitalu na Sośnie rodzi się rokrocznie około tysiąca dzieci.

Polacy godni...

Dokończenie ze str. 1

Pod jej adresem skierowano zarzuty za nieodjęcie patronatu (wbrew wcześniejszej uchwale) nad obchodami 60. rocznicy Tragedii Żywieckiej oraz za niepodjęcie żadnych kroków mających na celu utrzymanie i zagospodarowanie obecnych polskich majątków. Rada Przedstawicieli przyjęła w czwartek apel do Kongresu Polaków, zamknięty przez Maciej Sikorę na w Wędryni jako samodzielne organizacje posiadające własny statut i rejestrację.

POTENCJALNI SENATORZY PRZED RADĄ PRZEDSTAWICIELI

W ogniu pytań

Dokończenie ze str. 1

Jeśli chodzi o polskie teksty w materiałach reklamowych, nie ma ich tylko w ulotkach Szotkowskiego. – *Sam finansuję kampanię i po prostu nie stać mnie na wydawanie materiałów w kilku językach* – wyjaśnił. Petrov natomiast przedstawił polskojęzyczny plakat. Gorzej już było z pytaniem o to, czy kandydaci posyłali dzieci do polskiej szkoły. Tu z kolei pochwalić się mógł tylko Szotkowski – oboje dzieci ukończyło polską podstawówkę, córka także gimnazjum, chociaż żona kandydata jest Czeszką. Inni zapewnili, że chociaż dzieci uczęszczały do czeskich szkół, znają język polski.

Członkowie Rady Przedstawicieli pytali też kandydatów o ich stosunek do ustawy o gminach, gdzie stosowanie dwujęzyczności uwarunkowane jest petycją. Zapytani reagowali podobnie – ich zdaniem punktu o petycjach w ustawie być nie powinno. Jednomyślnie kandydaci odpowiadali na pytanie, czy zdobyliby się na odwagę wystąpienia w Senacie w języku polskim – tak.

Goście spotkania opowiedzieli się za współpracą z polską częścią Śląska Cieszyńskiego, zwłaszcza kiedy dochodzi do zanikania granicy między RC a Polską. Kandydaci zapewnili też zebranych jeszcze raz o gotowości do współpracy z polskim społeczeństwem w RC i pomocy przy zdobywaniu dotacji państwowych.

Pytania kierowano jednak nie tylko do gości, ale i do kierownictwa Rady Przedstawicieli. Pytano np. o to, dlaczego nie zaproszono wszystkich kandydatów. – *Klucz był prosty – przyznawanie się do polskiego pochodzenia* – przypomniał prezes Wantuła. Kandydatom życzył powodzenia w wyborach.

Wczoraj przy pełnej widowni odbyła się w teatrzyku przy ul. Strzelniczej premiera bajki o Wyrwidębie i Waligórze. Tą pozycją Teatr Lalek „Bajka" otworzył nowy sezon teatralny. Na zdjęciu odtwórcy tytułowych ról – Jan Szymanik i Jakub Tomoszek.

Fot. MAREK SANTARIUS

Wystawa PZŚ »Hutnik«

Przy okazji koncertu jubileuszowego, 9 bm. odbył się w galerii DK „Trisia" w Trzyńcu wernisaż wystawy dorobku twórczego PZŚ „Hutnik". Wystawa miała być czynna tylko do końca ub. tygodnia, ale decyzją kierownictwa „Trisii" została przedłużona do 29 bm.

Profesjonalnie opracowana przez A. Zamarską i T. Szkucika ekspozycja zawiera oprócz zdjęć wszystkich byłych i aktualnych członków „Hutnika" również liczne dowody osiągnięć artystycznych zespołu: dyplomy, akty uznania, listy gratulacyjne, puchary, patery, gobeliny, obrazy przywiezione z konkursów, festiwali, przeglądów oraz wojaży krajowych i zagranicznych. Wystawione są również kroniki i albumy fotograficzne, dokumentujące życie społeczne, kulturalne i towarzyskie zespołu. **(k)**

KONFERENCJA SZEFA TELEWIZJI PUBLICZNEJ I RADY CT

Kwoty ustawowe i realia regionalne

OSTRAWA (mro) – „Pięciominutówka" oraz „Babylon" – programy regionalnego studia Czeskiej Telewizji publicznej w Ostrawie zostaną zachowane i w przyszłych latach – zabrzmiało na wtorkowej konferencji prasowej generalnego dyrektora Czeskiej Telewizji **Jiřego Janečka** oraz przewodniczącego Rady Czeskiej Telewizji **Jana Mrzeny**. Konferencję urządzono na zakończenie dwudniowego wyjazdowego posiedzenia rady w Ostrawie.

– Do zadań ostrawskiego studia CT zaliczono także zintensyfikowanie współpracy z ośrodkiem katowickim TVP w celu wymiany informacji, zwłaszcza z rejonu pogranicza. Informacje przygotowywane przez ekipy ostrawską i katowicką skierowane powinny być do audytoriów sąsiadów – powiedziała „Głosowi Ludu" **Jolanda Pilařowa**, rzeczniczka ośrodka, wymieniając jako przykład program „Na tropie".

Na konferencji mówiono o produkcji własnej studiów regionalnych emitowanej w regionach (25 minut dziennie) oraz o udziale programów regionalnych z Ostrawy i Brna na antenie centralnej określanym przez ustawę o CT z 2001 roku na 20 proc. na miesiąc.

Pierwszy wskaźnik jest przestrzegany przez CT dzięki emisji programów, jak poranne „Regiony", „Report" oraz programu „Tydzień w regionie" i „Wędrowna kamera". W pierwszej połowie br. studia regionalne emitowały w ciągu dnia średnio 24 minuty swoich programów. Aby spełnić ustawową normę, od listopada w niedzielnym programie CT1 będzie emitowany 25-minutowy program – „Ciekawostki z regionu".

Drugi wskaźnik określony w ustawie czeka na swoją realizację. Do połowy br. udział emisji ośrodków regionalnych w ogólnopaństwowym programie wynosił 10,5 proc. tj. o połowę mniej od wymaganego. Kierownictwo CT chce poprawić ten wskaźnik w ciągu przyszłych 3 lat po przez zwiększanie produkcji pozapraskich studiów oraz powtarzanie programów regionalnych. Póki co nie ma mowy o poszerzeniu zakresu programów mniejszościowo narodowych.

Ciekawostki

Wskazał kontur krzyżowca

[illegible]

Gorzkie przeprosiny

Wyrzuty sumienia zgubiły złodzieja, który napadł na bank w miejscowości Barriera Torino na północy Włoch, a po kilku godzinach zadzwonił do kasjerki, by ją przeprosić. Policja namierzyła dziewczynę, która rabusia [illegible] do aresztowania.

Mężczyzna ustawił się w kolejce do kasy, a gdy nadeszła jego kolej, sterroryzował kasjerkę i zażądał wydania pieniędzy. Przerażona kobieta oddała mu wszystko, co leżało w kasie. Złodziej uciekł z łupem, którego wysokości nie podano.

Po kilku godzinach dziewczyna pocałowała [illegible] zadzwonił do kasjerki do banku, by przeprosić ją za to, że ją przestraszył i okraść. Policja zdołała namierzyć telefon, z którego zadzwonił sprawca napadu, i natychmiast zatrzymała mężczyznę.

Potop zamiast klasówki

Uczniowie jednego z liceów w Mediolanie zalali szkołę, by uniknąć klasówki z greki. Straty oszacowano na co najmniej 300 tysięcy euro. Szkoła została zamknięta do wtorku.

Początkowo autorami potopu w elitarnym liceum humanistycznym „Parini" byli nieznani sprawcy. Kiedy rada pedagogiczna zebrała się, by podjąć decyzję, co robić, ktoś wsunął przez szparę w drzwiach kopertę.

W liście czwórka uczniów – trzech chłopców i jedna dziewczyna – przyznała się do karygodnego czynu. Wyjaśnili też, że zrobili to, aby uniknąć klasówki z greki. Ponieważ winowajcy są nieletni, czeka ich jedynie zawieszenie na piętnaście dni. Straty pokryją rodzice. Jedna z matek na wieść o tym zemdlała.

Przekazywał »niewiedzę«

Jeden ze szczecińskich instruktorów jazdy został ukarany w czwartek 300-złotowym mandatem oraz sześcioma punktami karnymi za to, że zezwolił kursantce przejechać samochodem nauki jazdy na czerwonym świetle przez skrzyżowanie. Zatrzymany przez drogówkę instruktor tłumaczył, że *według jego wiedzy, o ile nie ma pieszych na przejściu, pozwala to na dalszą jazdę*. Jak podkreślił dyrektor szczecińskiej Akademii Bezpieczeństwa Ruchu Drogowego Jacek Pok, przepisy stanowią, że pod żadnym pozorem nie można przejechać na czerwonym świetle. *Instruktor nie powinien popełniać tak karygodnego błędu i przekazywać swojej „niewiedzy" kursantom. To może w przyszłości stwarzać niebezpieczeństwo na drogach* – podkreślił. Decyzję policji uznał za słuszną.

ČESKÁ STRANA SOCIÁLNĚ DEMOKRATICKÁ

MARIAN KUŚ

wiceburmistrz Czeskiego Cieszyna kandydatem w wyborach do samorządu województwa morawsko-śląskiego

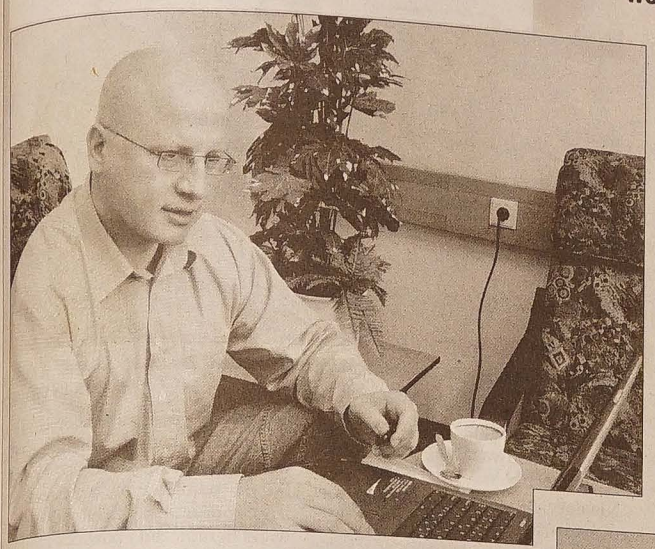

Panie wiceburmistrzu, stoi pan na czele miasta zamieszkanego przez wielu autochtonicznych Polaków, ale – jakby nie było – musi się Pan liczyć i z opinią czeskich współobywateli. Czy w takiej sytuacji będzie pan mógł i umiał zadbać o polskie szkolnictwo, oraz dwujęzyczność w regionach, które zamieszkują Polacy?

Moje zdanie na temat polskiego szkolnictwa jest dosyć klarowne. Uważam, że jest ono na skalę Republiki Czeskiej swego rodzaju „rodzynkiem", wręcz ewenementem, o który trzeba zadbać. Samo istnienie u nas polskich szkół jest faktem, którym nasz region może się pochwalić w Unii Europejskiej. I to nie mówię już o wysokim poziomie nauczania i wielkim zaangażowaniu grona pedagogicznego. Nie mogę nie wspomnieć o działalności Macierzy Szkolnej. Jej wkładu we wspieranie polskich szkół, w pomoc przy organizowaniu i finansowaniu zajęć pozalekcyjnych itp. nie można przecenić. Decydując o polskich przedszkolach i szkołach nie można się więc kierować wyłącznie bezwzględnym rachunkiem ekonomicznym. Sądzę, że prośby o wyjątki to prośby o „jałmużnę". Mogę powiedzieć, że w ostatnich czasach stosunkowo dobrze się w tych sprawach orientuję i uważam, że zasadniczym warunkiem dobrej, koncepcyjnej pracy szkół jest świadomość zapewnionej na co najmniej kilka lat egzystencji. Wiem, że ustawa jest bardzo rygorystyczna, ale przecież województwa również mają swoją ustawodawczą inicjatywę.

A pana zdanie na temat kontrowersyjnych dwujęzycznych napisów?

Trudno mi pojąć, w czym jest problem. Myślący handlowiec sam powinien powiesić dwujęzyczny napis na swym sklepie. Zauważam, że co mądrzejsi przedsiębiorcy już tak czynią. Doszły do mnie w związku z pełnieniem obowiązków wiceburmistrza różne głosy na ten temat, ale jak zapytać: „Komu to przeszkadza?", jakoś jest cicho. Mam nadzieję, że mieszkańcy Czeskiego Cieszyna zauważyli zmiany. Dla mnie było zaskoczeniem, ilu urzędników, od których nie słyszałem wcześniej polskiego słowa, naraz mówi płynnie po polsku; i komu to przeszkadza? Tak samo trzeba wyegzekwować, by w miastach i gminach, gdzie liczba Polaków nie spełnia wymagań ustawowych, były umieszczane polskie napisy – jako wyraz wzajemnego szacunku obywateli dwu narodowości.

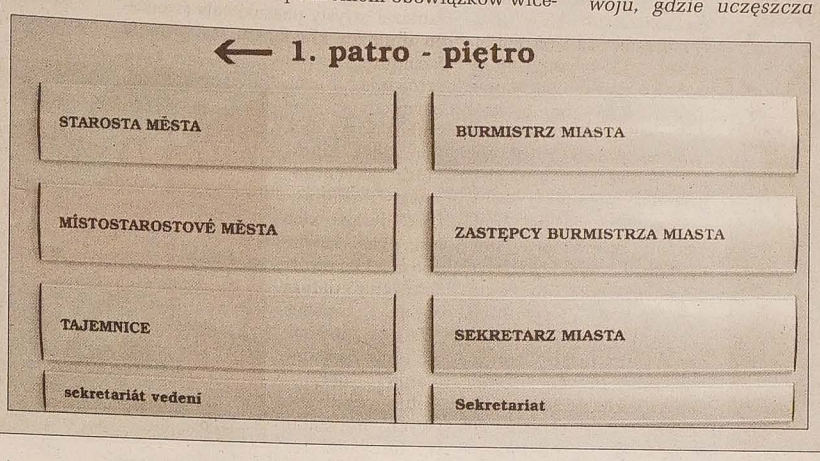

COEXISTENTIA WSPÓLNOTA Ruch Polityczny

ILONA HUDECZEK – SZEF ORGANIZACYJNY ZESPOŁU DZIECIĘCEGO „CIESZYNIANKA":

– Pana Kusia znam jako członka naszego koła Macierzy Szkolnej przy polskim przedszkolu w Cz. Cieszynie na Rozwoju, gdzie uczęszcza jego córka Natalka. Pan Kuś jest dla naszego zespołu patronem, dzięki któremu zespół może działać i rozwijać się. Dzięki jego pomocy mógł się odbyć koncert z okazji 30-lecia zespołu.

GL- 463

EMIL ŠKRABIŠ – KANDYDAT NA SENATORA RC:

ROZWÓJ TURYSTYKI MOŻE DAĆ REGIONOWI NOWE MIEJSCA PRACY

65-letni **Emil Škrabiš** kandyduje do Senatu w okręgu wyborczym nr 73 z listy Unii Chrześcijańsko-Demokratycznej – Czechosłowackiej Partii Ludowej (KDU-ČSL), i to już po raz trzeci. Po raz pierwszy zwyciężył w wyborach senackich w roku 1996, a wyborcy obdarzyli go zaufaniem także w 1998 r.

E. Škrabiš urodził się 1 września 1939 r. w Lutyni Górnej, obecnie mieszka w Cz. Cieszynie. Po studiach w Wyższej Szkole Rolniczej w Pradze podjął pracę w Państwowym Gospodarstwie Rolnym w Boguminie, później pracował w Państwowym Ośrodku Maszynowym w Cz. Cieszynie, wreszcie – w latach 1993-1996 – był dyrektorem Wydziału Regionalnego Ministerstwa Rolnictwa we Frydku-Mistku. Nic więc dziwnego, że w Senacie przez całe osiem lat był członkiem komisji ds. gospodarki, rolnictwa i transportu, a od 2002 r. także jej wiceprzewodniczącym. Przed czterema laty Senat wybrał go na wiceprzewodniczącego rady nadzorczej Państwowego Rolnego Funduszu Interwencyjnego.

Jako senator E. Škrabiš interesował się jednak nie tylko sprawami rolnictwa, ale starał się działać na rzecz naszego regionu. Jego kredo życiowe bowiem to: – *Chcę się zawsze przysłużyć w dobrej sprawie Śląskowi Cieszyńskiemu.* Współpracował zatem z burmistrzami, wójtami i samorządami w całym swoim okręgu wyborczym, a także ze związkami komunalnymi, m.in. Stowarzyszeniem Gmin Regionu Jabłonkowskiego oraz Mikroregionem Dorzecza Stonawki. – *Kiedy przyjechałem do jakiejś gminy, nigdy nie chodziło o kurtuazyjną wizytę. Były to zawsze robocze spotkania. Zawsze starałem się pomagać, i to także gminom spoza mojego okręgu wyborczego, wspierałem wszelkie ciekawe i pożyteczne inicjatywy* – mówi.

Zdaniem senatora Škrabiša, priorytetem dla całego regionu powinien być przede wszystkim rozwój turystyki. – *Dzięki turystyce gminy będą miały większe dochody, powstaną nowe miejsca pracy. A to w regionie, gdzie stopa bezrobocia sięga 20 proc., jest sprawą bardzo ważną* – wyjaśnia senator. – *Okazuje się jednak, że chociaż chodzi o region bardzo atrakcyjny, z pięknymi górami, świetnymi trasami turystycznymi, nartostradami, nadal przyjeżdża do nas raczej niewiele ludzi „spoza". Powód jest prosty – za mało jest parkingów, kolejek linowych, nowoczesnych ośrodków wypoczynkowych. Należałoby też zadbać o poprawienie i utrzymanie na dobrym poziomie sieci komunikacyjnej. Podbeskidziu najbardziej pomoże przede wszystkim jak najszybsze zakończenie budowy drogi szybkiego ruchu I 11.*

E. Škrabiš często brał aktywny udział w dyskusjach na temat budowy w Beskidach nowych kolejek linowych z Nydku na Czantorię oraz z Mostów k. Jabłonkowa na Skałkę. Dzięki tym spotkaniom zostały one uwzględnione w wielkim planie zagospodarowania przestrzennego Beskidów. Na zaproszenie E. Škrabiša przez całe osiem lat przyjeżdżali na Podbeskidzie szefowie resortów ochrony środowiska wszystkich chyba ekip rządowych. Wspólnie z wójtami ze Stowarzyszenia Gmin Regionu Jabłonkowskiego starał się przekonać ministrów o tym, że plany budowy w Łomnej Górnej i Dolnej i Bukowcu zbiorników wodnych nie ma sensu.

– *Szkoda by było zniszczyć tak piękne doliny, zwłaszcza dolinę Łomnej, która należy do najpiękniejszych w całych Beskidach. Uważam zresztą, że zbiorniki nie pomogłyby zbytnio podczas zagrożenia powodziowego. Warto by raczej pomyśleć o regulacji dolnego biegu Olzy – koło Bogumina, przy ujściu rzeki do Odry – by zwiększyć przepływ wody. To pomogłoby także wyżej położonym miejscowościom – np. Karwinie, Trzyńcowi, Cieszynowi. Wierzę, że zbiorniki w Łomnej i Bukowcu znikną z planów ministerstwa najpóźniej w 2009 r.* – mówi E. Škrabiš.

Sukcesem zakończyły się rozmowy z ministrami środowiska nt. łomniańskiej puszczy Miąższ, przez całe lata niedostępnej dla turystów. Jeszcze w tym roku powinna tam zostać otwarta ścieżka edukacyjna.

– *Jest jednak jeszcze wiele do zrobienia. Jeżeli uda mi się zdobyć mandat senatorski po raz trzeci, będę kontynuował swoją pracę dla regionu z pełnym zaangażowaniem. Tak jak dotychczas* – dodał Emil Škrabiš.

(artykuł sponsorowany)

KANDYDAT NA SENATORA JAN FERENC:

Jestem otwarty na problemy

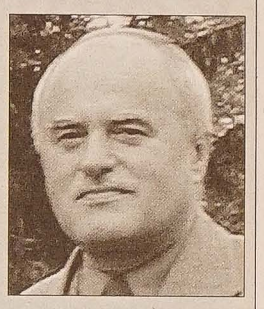

Naszych czytelników a pana wyborców interesuje sylwetka kandydata na senatora. Proszę opowiedzieć o sobie.

Urodziłem się 53 lata temu w Mostach koło Jabłonkowa. Obecnie mieszkam w Trzyńcu, jestem żonaty, mam dwie córki. Żona Eva pracuje w Urzędzie Miejskim w Trzyńcu.

Moją edukację ukończyłem zdobyciem dyplomu inżyniera na wydziale ekonomicznym VŠB w Ostrawie, na kierunku ekonomika zarządzania w przemyśle.

A jak rozwijała się pana kariera zawodowa?

Pracę zawodową podjąłem w Hucie Trzyniec. W latach 1979 – 84 byłem tu kierownikiem ośrodka informacyjnego VTEI. Następnie pracowałem jako szef wydziału finansów ówczesnej Miejskiej Rady Narodowej w Trzyńcu, a od 1986 do 1990 roku jako wiceprzewodniczący MRN. Kolejnym moim miejscem pracy był urząd finansowy, gdzie byłem szefem działu, a w latach 1995–2004 (do końca września) pracowałem jako dyrektor Szpitala Trzyniec.

W rozmowie z ubiegłego tygodnia wspominaliśmy już o rekonstrukcji i modernizacji Szpitala Trzyniec. Proszę powiedzieć bardziej konkretnie, co udało się wykonać.

Szpital to olbrzymi kompleks budynków, oddziałów medycznych, a także całe zaplecze – począwszy od kuchni, a skończywszy na kanalizacji. Zrekonstruowane zostały skrzydła G, E i F, w których znajduje się m.in. ponad 600 łóżek, a także dział biochemii klinicznej, traumatologia, tomografia, centralna sterylizacja i in. Ponad to przeprowadziliśmy częściową rekonstrukcję pawilonów infekcyjnego i psychiatrycznego, w których zostały np. wymienione okna i zmodernizowane ogrzewanie. Dalej można wspomnieć o rekonstrukcji sieci energetycznej, wykonaniu chodników oraz lądowiska dla helikopterów, przeróbce szpitalnej kotłowni gazowej, kompletnej wymianie ciągów technologicznych służących do przygotowania posiłków pacjentów i dostosowaniu kuchni do norm higienicznych Unii Europejskiej. Kolejnym przedsięwzięciem była rekonstrukcja kanalizacji i oczyszczalni ścieków, wraz z zapewnieniem sterylizacji odpadów infekcyjnych. Do tego dochodzą trwające jeszcze prace w centralnej części szpitala (nazywanej „monoblokiem"). Wspomnę np. o rekonstrukcji wind czy docieplenia gmachu.

Modernizując szpital nie mogliśmy pominąć wprowadzenia nowych technologii komputerowych, dostępu do internetu itp. Wszystkie te inwestycje kosztowały 518 mln. Na szczęście udało mi się zyskać 430 mln w formie dotacji państwowych.

O tym, jak zmienia się oblicze szpitala, można się zresztą przekonać na własne oczy. Przejdźmy do spraw wyborczych. Proszę zaznajomić nas ze swoim programem wyborczym.

W Senacie nadal zamierzam interesować się służbą zdrowia. W związku z tym chciałbym brać aktywny udział w tworzeniu ustaw dotyczących tej dziedziny. Przepisy te powinne być, moim zdaniem, podporządkowane podstawowemu celowi, którym jest zachowanie w naszym państwie ogólnie dostępnej opieki medycznej. Jestem jednak otwarty również na inne problemy – ogólne i regionalne. W związku z tym zamierzam popierać rozwój ruchu turystycznego i związane z tym powstawanie nowych miejsc pracy w naszym regionie. Chcę się angażować, przede wszystkim pomagając zapewniać środki finansowe, w realizację projektu Beskidy – Trójstyk. Najważniejszym przedsięwzięciem tego projektu jest wybudowanie kolejki linowej z Mostów koło Jabłokowa na Skałkę oraz wybudowanie kompleksu narciarskiego Skałka – „Severka" – Cietrzew. W Trzyńcu natomiast chciałbym pomóc w pozyskiwaniu środków na odnowienie stadionu i krytej pływalni. Nieodłączną częścią mego programu jest troska o sytuację mniejszości. Mam zamiar działać na rzecz polskich placówek przedszkolnych i szkolnych, a także współpracować z Kongresem Polaków i wspierać polskie organizacje społeczne.

(tekst sponsorowany)

DZIŚ OBCHODZI 75-LECIE URODZIN ARTYSTA PLASTYK

Twórca niekonwencjonalny

Tadeusz Wratny – inżynier architekt z powołania, artysta fotografik, rysownik, a przede wszystkim malarz z zamiłowania – obchodzi dziś 75. urodziny. Z jego nazwiskiem spotkać się było można przed wielu laty właśnie na wystawach SLA-owskich fotografików, a następnie plastyków. Były to najczęściej wystawy grupowe.

Dopiero w 1986 roku, a konkretnie w maju w minikawiarni kina „Centrum" w Karwinie Mizerowie przedstawił po raz pierwszy przekrój swej twórczości na indywidualnej wystawie nazwanej „Pędzlem i piórkiem". Wtedy jeszcze zakres jego twórczości był bardzo szeroki. Na obrazach olejnych, pastelach i rysunkach przedstawiał przede wszystkim pejzaż – taki, jaki go urzekł, zaciekawił. Był to krajobraz Śląska Cieszyńskiego oraz architektura przemysłowa.

Autor urodził się 23 października 1929 roku w Orłowej, gdzie skończył Gimnazjum, a następnie Wydział Architektury Politechniki w Brnie. Projektował prawie wszystko – od domków jednorodzinnych, przez wnętrza najróżniejszych obiektów, gospód, muzeum, kościół, po kopalnie, hotele, a nawet stację metra w Pradze. Wiele projektów przeznaczonych było dla zagranicy, m.in. Słowacji, Burmy i Zambii. Jako wrażliwy projektant budownictwa przemysłowego borykał się często ze zbytnim uproszczeniem bryły, lub bezdusznością konstrukcji i funkcji niektórych obiektów. Szukając rozwiązań współpracował z plastykami, inicjował konkursy na nowe formy plastyczne. Tęsknił do głębszych wzruszeń twórczych, poszukiwał platform porozumienia między plastyką, techniką i architekturą. Ponieważ był absolwentem orłowskiego Gimnazjum, u źródeł jego fascynacji plastyką był, jak w wielu innych wypadkach „Fiolecik", czyli **Gustaw Fierla**, oraz **Józef Niemiec**. Jak sam przyznał, obaj umieli rozbudzić u swych uczniów zamiłowanie do malarstwa i rodzinnego kraju. – *Po trosze jest to może i sprawa dziedziczna, gdyż mój ojciec bardzo dobrze rysował* – przyznał w rozmowie. – *Miałem dostęp do odpowiedniej literatury itp.* Na większą skalę malarskie fascynacje rozpoczęły dopiero kontakty z twórcami SLA i plastykami karwińskimi.

Początkowo Tadeusz Wratny zafascynowany również fotografią artystyczną, malował świat, jaki go zauroczył, bez jego większych przeobrażeń. Istotna zmiana nastała w drugiej połowie lat osiemdziesiątych. Nie była to jednak zmiana tematu, ale formy. Tematycznie nadal bowiem trzymał się swojego Śląska Cieszyńskiego, ale do głosu doszła deformacja kształtu, która wynikała z głębszych przemyśleń i poszukiwań twórczych. Dochodzą więc do głosu futurystyczne i ekspresjonistyczne klimaty, nowa kolorystyka. Rewolucyjna fantazja artysty poszukiwała swoistego dramatu krajobrazu, zachwiania harmonii barw, skłócenia form, naruszającej dotychczasowy ład i porządek. Eliminując dotychczasową „literackość" obrazu, malarz zaciekawia widza lekko wyrafinowaną deformacją, opartą tylko na inspiracji, a nie naśladowaniu natury. Autor często w swych obrazach wyolbrzymiał to, co widz uważał za nieistotne, deformując to, co uważane było za niepodważalne, poszukując nowej jakości.

Niestety, w szczytowym okresie jego twórczego rozwoju malarskie fascynacje przerwała choroba, która w poważny sposób wpłynęła na najważniejszy organ twórcy – wzrok. Dzięki najbliższym, zwłaszcza małżonce oraz przyjaciołom, pokonał wiele ograniczeń i powrócił do sztalugi i rysowania. – *Malowanie daje mi bardzo wiele. W każdym razie zmusza do wysiłku i rozmyślań, daje pewną satysfakcję, chociaż nie zawsze, bo twórca chyba nie może być nigdy ze swych dokonań zadowolony i usatysfakcjonowany do końca* – powiedział w kilka lat później.

W jego twórczości po chorobie nastały również zmiany. Podstawowym tematem stały się drzewa, odradzające się w swoim wiecznym umieraniu – inspirowane krajobrazem Karwiny i jej okolic, dotkniętym nie tylko działalnością górniczą. Obrazy poszukiwały odpowiedzi na ogólniejsze pytania – o sens życia człowieka w przyrodzie i jego stosunku do ota-

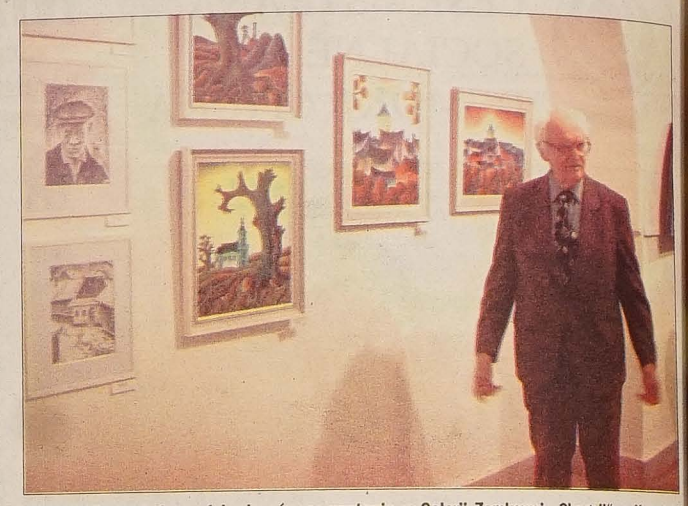

Tadeusz Wratny koło swoich obrazów na wystawie w Galerii Zamkowej „Chagall" w Karwinie Frysztacie. Fot. WŁADYSŁAW OWCZARZY

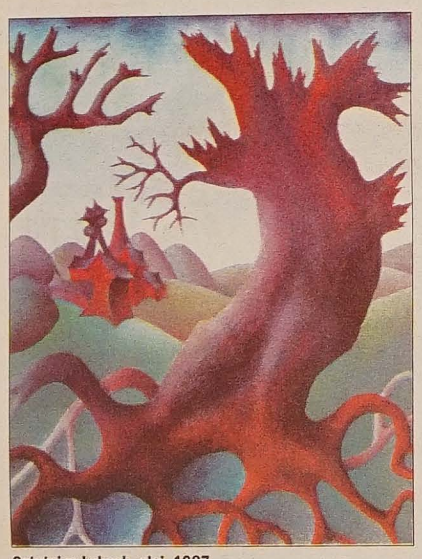

Ostatni w Łąkach, olej, 1987

Bukowiec, olej, 1987

MIROSLAV PONIŠT – KANDYDAT NA SENATORA:

Rozumiem Waszą troskę o zachowanie szkoły

Motto: **Mówię prawdę – spełniam obietnice**

Urodziłem się na Słowacji. W 1967 roku wraz z rodziną przeprowadziliśmy się do Trzyńca. Tutaj chodziłem do podstawówki, a później absolwowałem Górniczą Szkołę Przemysłową w Ostrawie. Po zdaniu matury, od 1982 roku pracowałem jako technik na kopalni „ČSA".

W latach 1994-1997 na walcowni B na wydziale kontroli jakości Huty Trzynieckiej. Od 1997 roku angażuję się w sprawach ruchu turystycznego i prowadzę ośrodek wczasowy „Lučebník" w Łomnej Dolnej. Moją główną dewizą jest to, żeby klienci spędzili w naszych (tak, mówię już naszych) Beskidach swój urlop zdrowo i pogodnie. Częstymi i miłymi gośćmi w moim ośrodku są również Polacy z drugiej strony Olzy. Zaskakuje mnie niekiedy ich niewiedza o polskiej mniejszości tutaj żyjącej. Ja, może dlatego, że od dzieciństwa związałem swoje życie z#tym regionem i mam wiele znajomych i przyjaciół wśród polskiej mniejszości, chyba w wielu sprawach lepiej rozumiem Waszą troskę o zachowanie swojej tożsamości.

Przykład: jeżdżąc po naszym regionie, rozmawiam z wieloma ludźmi. Rozmawiając z rodzicami i nauczycielami polskich szkół, rozumiem Waszą ogromną troskę o zachowanie szkoły, czy chociażby klasy w gminach naszego regionu, jako bazy, wokół której skupia się Wasza działalność, która mnie fascynuje swoją ofiarnością i bezinteresownością.

Moim kredem wyborczym będzie służba naszemu regionowi, który często w Pradze jest przy ważnych decyzjach pomijany. Oprócz ważnych spraw socjalnych, jak walka z bezrobociem i wiele innych, dotyczących rozwoju gospodarczego regionu, jak rozwój infrastruktury i rozwój ruchu turystycznego, na pewno ważnym priorytetem dla mnie będzie wspieranie polskiego szkolnictwa i rozwoju kulturalnego mniejszości narodowych zamieszkujących nasz region. Np. zdobycie środków finansowych na dokończenie rekonstrukcji szkoły im. Henryka Sienkiewicza w Jabłonkowie, czy dalszą modernizację Łasku Miejskiego.

Umówiliśmy się już z posłem Parlamentu RC mgr. Radimem Turkiem, że w wypadku mojego wyboru na senatora stworzylibyśmy w Pradze aktywny tandem lobbistyczny na rzecz rozwoju naszego regionu, tak jak to słyszę często w rozmowach z Wami – na rzecz Zaolzia.

Ktoś o mnie napisał, że nie mogę być dobrym senatorem dlatego, że brakuje mi doświadczenia politycznego. Prawdą jest, że przed rokiem 1998, kiedy wstąpiłem do ČSSD, nigdy nie byłem członkiem żadnej partii politycznej, a członkiem ČSSD zostałem dlatego, że są mi bliskie sprawy sprawiedliwości socjalnej, demokracji i np. w ostatnim czasie dyskutowanej dostępności służby zdrowia.

Na marginesie – w tej kadencji jestem wiceprzewodniczącym Zarządu Powiatowego ČSSD. Dla mnie jest ważne to, że znam problemy naszego regionu, a to, że nie jestem uwikłany w żadne polityczne układy, uważam za swoją zaletę i plus dla mnie. Jestem również człowiekiem energicznym i uczciwym, zdecydowanym aktywnie pracować na rzecz rozwoju naszego regionu i przyrzekam, że wszystkich tych, którzy oddadzą głos na moją osobę, nie zawiodę.

Żeby tak się mogło stać, zapraszam wszystkich tych, którym rozwój naszego regionu nie jest obcy, w dniach 5 i 6 listopada do urn wyborczych, a w wypadku drugiej tury wyborów do urn wyborczych jeszcze w dniach 12 i 13 listopada.

Jakie są moje priorytety?

1) rozwój ruchu turystycznego w regionie – turystyka jako przemysł;
2) rolnictwo w podgórskich gminach – powrót do dawnej tradycji wypasania łąk na stromych stokach naszych Beskidów, zyskanie dotacji na założenie nowych stad; rozwój atrakcyjnej agroturystyki;
3) inwestycje ekologiczne – oczyszczalnie ścieków, kanalizacje i powszechne wprowadzanie selekcji i recyklacji odpadków;
4) poparcie dla rzemiosł oraz drobnych przedsiębiorców charakterystycznych dla naszego regionu;
5) poparcie dla szkolnictwa polskiej mniejszości narodowej oraz poparcie dla rozwoju kultury mniejszości narodowych;
6) napływ środków finansowych dla przedsiębiorców na wytworzenie nowych miejsc pracy;
7) senator – rzecznik praw obywatelskich w obwodzie wyborczym.

(artykuł sponsorowany)

TADEUSZ WRATNY

Porąbkowice, olej

Reprodukcje z archiwum artysty

zającego go świata. Ponownie jednak Tadeusz Wratny powrócił do krajobrazu Śląska Cieszyńskiego, jego romantyczności i optymizmu. Obrazy stawały się naraz pełne poezji, bardziej kolorowe i niejako dziecięco radosne, ale wciąż wspaniałe w swym podziwie i fascynacji oglądaną rzeczywistością rodzimego krajobrazu.

Więcej uwagi poświęcać też zaczął autor rysunkowi piórkiem – wzbogacając je kropkorysami. Tu dominuje pejzaż beskidzki, ludzie tu żyjący oraz romantyczne zakątki Cieszynowej, Karwiny, Cieszyna i najbliższej okolicy.

* * *

Z okazji jubileuszu Tadeusza Wratnego Biblioteka Regionalna w Karwinie urządzi artyście wystawę, na której zaprezentowany zostanie skromny przekrój jego bogatej twórczości. Niestety wiele najlepszych prac nie będziemy mogli obejrzeć, gdyż znajdują się za granicami regionu i kraju, m.in. w Polsce, Kanadzie i USA. Wernisaż wystawy odbędzie się w poniedziałek 8 listopada o godz. 18.00 w bibliotece na Rynku Masaryka.

WŁADYSŁAW OWCZARZY

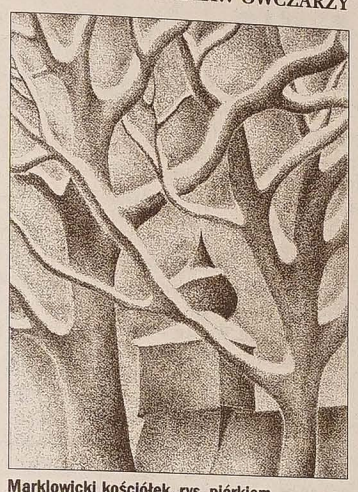

Marklowicki kościółek, rys. piórkiem

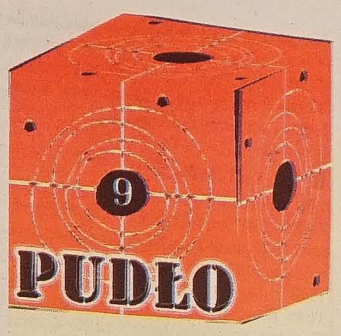

Nie przegap!

W sobotę **6 listopada** gimplowska buda będzie gościć nie lada imprezkę, bo uroczystość z okazji 55-lecia szkoły! Każdy absolwent powinien się stawić, by z mniejszą lub większą nostalgią powspominać stare dzieje. Można będzie spotkać wielu ludzi, o których już nawet zapomniało się, że istnieją.

55 lat Gimpla

Uroczysta inauguracja o – 15.00, program nazwany kulturalnym rozpocznie się o 16.30. Będzie SZKAPA, „Collegium Iuvenum", Kapela Gorolsko „Zorómbek" oraz nietypowy pokaz „Moda na wesoło". O 17.30 kolejny blok programowy pod nazwą „Trochę CZADU" – zagrają kapele rockowe, by atmosfera zrobiła się gorąca.

Od 19.00 do późnych godzin nocnych we wszystkich kątach naszego ogromnego gimpla przebiegać będą spotkania absolwentów i pedagogów. Ale to nie wszyystko! Podobno pojawią się DJ Bartnicki, „Kamraci", będzie też herbaciarnia i bufety! Całkiem nieźle się zapowiada, a więc nie zapomnijcie się zjawić...

ToP

Przesłuchanie Michała Rzeszuta

wiek: 21
płeć: męska
miejsce zamieszkania: Stonawa, obecnie Kraków
znaki szczególne: w dowodzie osobistym nic nie mam podane

Z kim poszedłbyś na piwo...

...z kimkolwiek, który jest spoko człowiekiem.

Twój malutki nałóg...

...słodycze i leniuchowanie

O pracy...

...dla polityków przyjemność, dla robotników konieczność, dla mnie połączenie miłego z pożytecznym.

Miejsce, w którym nie chciałbyś się znaleźć...

...izba wytrzeźwień.

Kiedy umrzesz...

...nie zastanawiam się nad tym, z pewnością kiedy będzie czas.

Zamierzasz...

...powiedzonko „zasadzić drzewo, wybudować dom i spłodzić syna" wyszło z mody. Więc: coś w życiu osiągnąć.

Muzyka to...

tolerancja, wolność i oderwanie się od rzeczywistości.

Oszalejesz z...

...mam nadzieję, że do tego nie dojdzie, o ile już do tego nie doszło. Ale kto w dzisiejszym świecie nie jest szalonym?

Za rok będziesz...

...zapytaj za rok, ale myślę, że o rok starszym.

Kojarzysz z kiczem...

...oprócz gipsowych krasnoludków figurki i przedmioty w pokoju mojej siostry.

Fot. MAREK SANTARIUS

MR 000004

Nigdy w życiu...

...nie mówię nigdy.

O polityce myślisz...

...fajna zabawa dla tych, którzy ją uprawiają:-)

Życiowe motto...

...nie żałujcie tego co zrobiliście, ale tego, czego nie zrobiliście.

Pozostanie w twej pamięci...

...to pytanie przypomina mi hasła na nagrobkach... Ale myślę, że pierwszy pocałunek, pierwszy życiowy sukces, pierwszy kac. Krótko mówiąc, wszystko, co wydarzyło się pierwszy raz w moim życiu.

Kilka słów dla czytelników tej rubryki i nie tylko...

...zaufajcie intuicji i zaakceptujcie swój los, a uda Wam się wszystko, o czym marzycie. Po prostu – trzymajcie się.

Przesłuchanie przeprowadziła nadkomisarz Hildegarda Krótkonoga

Zapiski z południa

FELIETON RENATY PUTZLACHER

Jesienna melancholia

„Brateczek, astereczka, cynenaryjka, smuteczek, chandereczka, melancholijka..." Chodzą za mną ostatnio jesienne smuteczki i ten refren Starszych Panów Dwu. Każdy ma swój przepis na brak słońca, na porę roku, która kojarzy się z więdnięciem, z opadaniem liści i rąk, z przemijaniem. Ja zazwyczaj otwieram wtedy moją ulubioną książkę i czytam wstęp: „Panowie miłościwi, dobrzy rycharłowie dawnych czasów opowiedzieli tę historię dla tych, którzy miłują, nie dla innych. Pozdrawiają tych, którzy tkwią w zadumie, i tych, którzy są szczęśliwi, nienasyconych i pragnących, tych, co są radośni, i tych, co są stroskani, słowem – wszystkich miłośników. Oby mogli znaleźć tu pociechę przeciw odmienności, przeciw niesprawiedliwości, przeciw urazie, przeciw cierpieniu, przeciw wszystkim niedolom miłowania". Zawsze, kiedy dopadają mnie wielkie smutki lub małe depresyjki, wracam do starych, nieśmiertelnych legend, a wstęp do „Tristana i Izoldy" ma czarodziejską moc i nastraja mnie pozytywnie.

W swojej słynnej „Uczcie" Platon pisze, że ludzie składali się kiedyś z dwóch połówek, żeńskich i męskich. W czasach mitologicznych stanowili jedność, androgyne, i byli wtedy najszczęśliwsi. Potem bogowie porozdzielali ich i osobne połówki porozrzucali na cztery strony świata. Od tej pory mężczyźni i kobiety szukają w sobie tych zagubionych połówek, aby znowu stanowić jedność. Kolejna wielka historia miłosna, do której lubię wracać, miała miejsce w średniowieczu, epoce, która raczej nie sprzyjała odważnym, wyzwolonym z konwencji umysłom. Pierre Abélard, francuski filozof i teolog, nazywany Arystotelesem Paryża, zakochuje się w swej uczennicy Heloizie. Nieszczęśliwy profesor, mogący mieć dozgonnie zapewniony dobrobyt i sławę, skazuje się na klasztorną celę. Heloiza przeżywa ukochanego o 22 lata i staje się przeoryszą klasztoru Parakleta, ufundowanego jej przez Abélarda. Trumny tych dwojga przechowywano w tym klasztorze aż do rewolucji francuskiej. W roku 1811 zostały przeniesione na paryski cmentarz Pére Lachaise i pogrzebane we wspólnym grobie. I właśnie jesienią powędrowałam na ten grób, żeby uwierzyć, że to mogło się zdarzyć śmiertelnikom...

Poza ulubionymi lekturami mam swoje archiwum cytatów. Ostatnio pojawił się w nim nowy, terapeutyczny, autorstwa księdza Mieczysława Malińskiego: „Bądź dobry dla siebie. Nie chciej w sobie zmienić od razu wszystkiego. Nie spodziewaj się natychmiastowych wyników swoich postanowień. Nie denerwuj się niepowodzeniami. Nie histeryzuj, gdy popełnisz głupstwo, nie karz siebie zbyt surowo, nie narzucaj się sobie. Umiej przeczekać okresy, gdy cię głowa boli, gdy ci jest smutno, gdy ci się nic nie chce robić, gdy ci życie brzydnie. Wykorzystuj okresy swoich dobrych nastrojów, wyznaczaj sobie nagrody. Bądź cierpliwym wychowawcą samego siebie, tak jak starasz się nim być dla innych". Teraz, gdy dopada mnie jesienna chandra, wyznaczam sobie nagrody. Skupiam się na drobiazgach: promieniach słońca prześwitujących przez liście, na kocie wyciągniętym na progu domu, na smaku pomidora, kroplach na pajęczynie. Celebruję małe rzeczy, bo właśnie z nich składa się nasz wielki, niepojęty świat.

RENATA PUTZLACHER

Bush czy Kerry?

W Stanach właśnie kulminuje kampania przedwyborcza. Czasami bardziej przypomina ona cyrk, niż kampanię, ale Amerykanie przynajmniej się bawią. Nie są tak śmiertelnie znudzeni i zobojętniali wobec polityki, jak ludzie u nas.

2 listopada okaże się, kto zostanie najmocniejszym człowiekiem świata. Co sądzić o adeptach do „tronu"? Republikanina Georga W. Busha świat miał już zaszczyt poznać. Niewysoki ranczer z Teksasu (jego image i występowanie bardziej kojarzą się z westernem niż z Białym Domem) słynie z niezbyt doskonałej angielszczyzny oraz nikłych wiadomości z geografii, ma dwie ładne córki, przed wyborami lubi też motorową piłą masakrować drzewa koło swego rancho – w towarzystwie reporterów, oczywiście. Przed laty miał pono problemy z alkoholem, lecz o tym niewiele się mówi. Niedawno na pytanie, czego nauczył się od trzech kobiet w swoim domu, odpowiedział: „Słuchać i stać prosto!". Chytrus, wie, czego ludzie lubią słuchać...

Przeciwnik – demokrata John Kerry wyglądem nieco przypomina horrorowego Frankensteina. Uwielbia grać na gitarze. Ma fajną żonkę – fajną, bo bajecznie bogatą! Po swoim pierwszym mężu odziedziczyła keczupowy koncern „Heinz", dzięki czemu nieźle im się powodzi. Senator też ma dwie całkiem niezłe córeczki. Poza tym korzenie demokraty Kerry'ego tkwią u nas! Wioska Horní Benešov z dumą stwierdziła, że jest kolebką dziadka senatora, zaś z niedalekiej polskiej wiochy pochodzi jego prababka! Być może Kerry jako prezydent okaże się sentymentalny i skieruje w naszą stronę strumień tych wstrętnych zielonych papierków.

Światowa opinia jest podzielona, ale większość popiera Kerry'ego. Z prostego powodu – nienawidzą Busha. Świat naiwnie uważa, iż wybory mogą coś odmienić w polityce zagranicznej USA. Kerry jednak na pewno nie przeciwstawi się interesom swego kraju, toteż możemy oczekiwać zaledwie zmian kosmetycznych. Powszechna zazdrość wobec USA przetrwa i jakikolwiek amerykański prezydent nadal będzie zaciekle nienawidzony.

Polskę zbulwersował Kerry, kiedy podczas debaty zupełnie zapomniał o udziale biało-czerwonych w operacji w Iraku. Wytknął prezydentowi brak sojuszników, a przecież Kwaśniewski to prawie jak brat Georga i zawsze stoi przy jego boku! Ale trzeba wziąć pod uwagę to, że John to prawie rodak, więc z pewnością mu wybaczymy. W imię jego prababki! Wbrew pozorom, obydwaj kandydaci to całkiem mili i dowcipni ludzie i niełatwo wybierać jednego z nich. Lecz świat i USA potrzebują zmiany, powinien zakończyć się już ten ciągle trwający koszmar z 11 września i świat musi odetchnąć. Dlatego głosowałbym za Kerr'ym, obawiam się jednak, że konserwatywna Ameryka w wyborach zdecyduje inaczej...

ToP

Byłam przekonana, że ludzie akurat na tym terenie nie pragną kontaktu z sztuką. Że galerie borykają się z słabym zainteresowaniem publiczności i muszą walczyć o swoją egzystencję. Zdziwiło mnie więc, ile galerii zaznaczono na mapie Ostrawy. Trochę przesadzając powiem – za każdymi drzwiami coś się kryje. Jeśli dodam do tej liczby jeszcze sale z prezentacjami sztuki w innych miastach regionu, na pewno doliczę się ładnej trzydziestki.

Widocznie elicie bardzo zależy, by podnieść poziom kulturalny i intelektualny województwa morawsko-śląskiego. Z myślą o tym powstały tutaj przecież na początku lat 90. dwa uniwersytety, a w ramach Uniwersytetu Ostrawskiego tzw. Instytut Sztuki. Tam obecnie nauczą się rysunku, malarstwa, grafiki i animacji filmowej. Studenci mają do dyspozycji wytwórnię wideo, powołaną m.in. z myślą o potrzebach regionalnej reklamy. Nie gorzej wygląda sytuacja z sztuką po drugiej stronie Olzy. W Cieszynie w Filii Uniwersytetu Śląskiego jest wydział sztuki z długoletnimi tradycjami, jest kilka galerii sztuki nowoczesnej, a nawet okazjonalne pokazy performance.

A że sztuka nie zna granic, studenci z obu wymienionych wydziałów spotkali się razem któryś raz z kolei na warsztatach w pracowni sitodruku i urządzili zbiorową wystawę w ostrawskiej MAGNIE. Stamtąd powędrowała ona do karwińskiego MANESA, a jej ostatnią stacją jest hawierzowski WÜNSCHE. Tam można wystawę zwiedzać do końca października.

Wspólny projekt studentów pn. KONTAKTY III celowo koncentruje się na pracy z grafiką komputerową, tzw. druku cyfrowym, bardzo popularnym obecnie wśród artystów. Powstał cały szereg oryginalnych pomysłów. Konfrontacja z okolicą – uliczne lampy, stare klatki schodowe i miedziane klamki cieszyńskich kamienic kontra lekka drwina z „nadszarpniętego zębem przemysłu" wizerunku Ostrawy. Ekspresja. Eksperymenty z techniką. Są odniesienia do sztuki plakatowej. Są tematy poważne, skłaniające do refleksji lub bardziej banalne. Podam przykład – sen o kawie, wszystkim nałogowcom dobrze znany. Sporo w tym wszystkim energii i świeżości, a tak właśnie powinno być m.in. w galeriach. Zapraszam zatem na wystawę.

JP

✺ e-mail: *pudlo@email.cz* ✺ Adres: Redakcja „GL", ul. Komenskiego 4, Cz. Cieszyn
✺ Numer zamknięto 22. 10. 2004 ✺ Kolejne wydanie pojawi się 6. 11. 2004 ✺

Telewizja

SOBOTA 23 PAŹDZIERNIKA

TVP 1

6.30 Rok w ogrodzie (mag.) **7.00** Agrolinia (mag.) **8.00** Wiadomości **8.15** Podróżnik (mag.) **8.35** 5-10-15 (dla dzieci) **9.05** Ziarno (dla dzieci) **9.30** Aladdin (s. anim.) **9.55** Veritas (s.) **10.40** Podaj łapę (mag.) **11.00** Tequila i Bonetti w Rzymie (s.) **11.55** Miliard w rozumie (teleturniej) **12.25** Mieszkać z wyobraźnią (mag.) **13.00** Wiadomości **13.10** Zwierzęta świata - Amazonka (film dok.) **13.40** Dr Quinn 3 (s.) **14.30** Między nami (pr. rozryw.) **15.00** Stacyjka (s.) **16.00** Moda na sukces (s.) **16.25** Rozmowy nie zawsze dyplomatyczne (pr. public.) **16.50** Sportowy Express **17.00** Teleexpress **17.20** KISS... kulturalny informator subiektywny (mag.) **17.30** Plebania (s.) **18.00** Pod Jedynką (mag.) **18.35** Sąsiedzi (s.) **19.00** Wieczorynka **19.30** Wiadomości **20.10** Air Force One (ilm niem.) **22.25** Kurs na misję mag.) **23.15** Nieśmiertelny (film USA) **1.15** Mona Liza (film USA) **2.00** Tegoroczna miłość (film ang.).

TVP 2

6.50 Na dobry początek (pr. rozryw.) **7.00** Echa tygodnia **7.30** Spróbujmy razem (mag.) **8.00** M jak miłość (s.) **8.50** Zaklinaczka dzieci (s. dok.) **9.15** Dobrze być kobietą **9.40** Wydarzenia, wydarzenia... (pr. public.) **10.05** Ojczyzna-polszczyzna (mag.) **10.20** Piękniejsza Polska (mag.) **10.50** Kręcioła (dla młodzieży) **11.10** Globert przedstawia niezwykły świat natury (s. dok.) **11.40** Na dobre i na złe - Pioruński pech (s.) **12.35** Samotni strzelcy (s.) **13.30** 30 ton! Lista, lista - lista przebojów **14.00** Familiada (teleturniej) **14.30** Złotopolscy (s.) **15.00** Wielka gra (teleturniej) **16.00** Święta wojna (s.) **16.30** Szpital na peryferiach - po dwudziestu latach (s.) **17.30** Tygodnik Moralnego Niepokoju (pr. rozryw.) **18.30** Linia specjalna - Krzysztof Janik (pr. public.) **19.00** Marian i Hela - powtórka z wesela. 10. Festiwal Kabaretu Koszalin 2004 (pr. rozryw.) **21.00** Prokop i panny (pr. rozryw.) **21.50** Słowo na niedzielę (mag. religijny) **22.00** Panorama **22.20** Sport telegram **22.40** Kruk 3 - Zbawienie (film niem.) **0.25** Nakręcona noc (pr. muz.).

TV KATOWICE

6.45 Kolorowy świat Pacyka (s. anim.) **6.55** Powrót do wiklinowej zatoki (s. anim.) **7.15** Sześciolatki na starcie (pr. edukacyjny) **7.45** Aktualności **8.00** Z życia Kościoła (mag.) **8.45** Palce lizać **9.00** Świat (mag.) **9.45** Przegląd gospodarczy (pr. public.) **10.15** Eurotel (mag.) **10.35** Czarne chmury (s.) **11.45** Dusza kresowa (s.) **12.15** Eurinfo (mag.) **12.45** Kwartet (mag.) **13.15** Telenowyny (mag.) **13.30** Siatkówka - Puchar CEV (sport) **15.45** Aktualności **16.00** Vivat academia **16.45** Młodzież kontra (pr. public.) **17.35** Świat (mag.) **18.00** Aktualności **18.20** Wiadomości sportowe **18.35** Regiony kultury (pr. public.) **18.50** Elisa z Rivombrosy (s.) **19.45** Gwiazdy sportu - Dariusz Jabłoński **20.40** Bilans Trójki (mag.) **21.20** Studio pogoda **21.45** Aktualności **22.00** Sobotni magazyn sportowy **22.45** Studio pogoda **22.50** Kurier sportowy **23.10** Cena prawdy (film ang.) **0.40** Teorie spiskowe - Śmierć bożyszcza (s. dok.).

POLSAT

6.00 Poplista (mag. muz.) **7.00** Twój lekarz (pr. medyczny) **7.20** Wystarczy chcieć (pr. medyczny) **7.30** Strażnicy czasu (s. anim.) **8.00** Hugo familijny (dla dzieci) **8.30** Auto Świat (pr. motor.) **9.00** Duracell Eksploracje (s. naukowy) **9.30** Wywiad Skowrońskiego (pr. public.) **10.30** Samo życie (s.) **13.30** Alfabet kulinarny Kurta Schellera (mag.) **14.00** Pensjonat Pod Różą (s.) **15.00** Mopman (mag. muz.) **15.45** Wydarzenia **16.05** Powroty do domu (film USA) **18.30** Wydarzenia **19.00** Muzyczna winda (pr. rozryw.) **20.00** Całkiem nowe lata miodowe (s.) **20.30** Bar VIP (pr. rozryw.) **22.10** Kosmici (s.) **22.40** Bar VIP (pr. rozryw.) **23.00** Fear Factor - Nieustraszeni **23.45** Czarne i białe (film USA) **1.45** Reebok Hip Hop (mag. muz.).

TVC 1

5.00 Kolory życia (mag.) **6.00** Olimpiada Bolka i Lolka (s. anim.) **6.10** Ulica Sezamkowa III (s.) **6.40** Mały kabaret telewizyjny **7.10** Wizyta w zoo **7.20** Jaskiniowiec (s. anim.) **7.45** Moja maskotka (s.) **8.00** Niefortunna czarownica III (s.) **8.25** Ratunku, jestem chłopakiem! (film niem.) **9.55** AZ-kwiz Junior (teleturniej) **10.20** Game Page (mag.) **10.40** Tydzień w regionach **11.05** Nasza wieś **11.25** Program dla miłośników muzyki dętej **12.00** Wiadomości **12.05** Auto Moto Revue **12.30** W jaki sposób... z J. Bohdalową (mag.) **12.55** Oczarowanie V (s.) **13.50** Miłość i morze (s.) **15.25** Moda - Ekstrawagancja - Maniery **15.55** Wam by się to miało przydarzyć (film USA) **17.25** Mieszkanie sztuką jest (mag.) **17.45** Etykieta (mag.) **18.00** Wiadomości **18.05** Prognoza pogody **18.15** Uśmiechy Pavla Bobka **18.57** Losowanie Szczęśliwej Dziesiątki **19.00** Wieczorynka **19.15** Wiadomości, prognoza pogody **19.45** Bramki, punkty, sekundy **20.00** Życie pełne piosenek (pr. roz.) **21.40** Epidemia (film USA) **23.50** Wiadomości **23.55** Bramki, punkty, sekundy **0.00** Jak upolować mężczyznę, czyli Seks w wielkim mieście V (s.) **0.30** Losowanie Szczęśliwej Dziesiątki **0.35** Druga noc (film meks.) **2.20** Star Trek III (s.) **3.10** Świat rekordów Guinnessa **3.35** Świetnie wyglądasz! **3.50** Gdzie podziała się ta stara piosenka **4.30** Na pływalni z V. Mertą.

TVC 2

5.05 Czy mnie zechcecie? **5.25** Wszystko względne jest (s.) **5.50** Szczęście domowe (mag.) **6.20** Wiadomości TVS **6.40** Wiadomości regionalne **7.55** Panorama **8.30** Klucz (mag.) **9.00** Blok kursów językowych **10.00** Starty **10.15** Kinematograf w podróży (dok.) **10.35** Czekanie na szaleństwo (teatr) **11.00** Królestwo dzikiej natury (s. dok.) **11.30** Ludzie morza (film USA) **13.00** Po czesku **13.10** Pomarańcza (mag. młodz.) **13.40** Zjawy wśród nas (s.) **14.40** Ludzie a oceany (s. dok.) **15.40** Sportowcy świata (s. dok.) **16.45** Buly (mag. hokeja na lodzie) **19.30** Euronews **20.00** Gotowe! Koniec. (teatr) **21.00** H(a)las (dok.) **22.00** Kultura alternatywna (s. dok.) **23.00** Noc z Andělem **0.30** Wielka muzyka nocna I **2.25** Jak upolować mężczyznę... V (s.) **2.55** Wielka muzyka nocna II **4.00** Telewizyjne piosenki **4.45** Groteski Ch. Chaplina **4.50** Mała muzyka poranna **5.20** Ludzie morza (film USA).

NOVA

6.05 Beyblade II (s. anim.) **6.30** Sprawy Żofki Wszetecznej (s. anim.) **7.00** Szympans Charly (s.) **7.55** Wyścigi Nazcar (s. anim.) **8.25** Cudowny świat Walta Disneya **8.50** ESO (lista przeb.) **10.00** Sue Thomas: Agent FBI II (s.) **10.55** Krok do morderstwa (s.) **12.00** Dzwońcie do TV Nova **12.30** Mama studentów (film czes.) **14.15** FC Baník Ostrava - AC Sparta Praha (piłka nożna) **16.35** Diagnoza śmierci (film czes.) **18.20** Prognoza pogody **18.25** Profesjonaliści (s.) **19.30** Wiadomości, sport, pogoda **20.00** Złota krata (pr. roz.) **21.55** Ballistic (film USA-niem.) **23.45** Krzyk III (film USA) **2.20** Dzwońcie do TV Nova **2.45** Prásk! **3.50** Mama studentów (film czes.).

PRIMA

8.00 Łowca krokodyli (s. dok.) **8.30** Salon samochodowy **9.15** Kobieta prawa (s.) **11.10** h.i.t. (lista przebojów) **12.10** Big Ben I (s.) **14.05** Biały kieł (film USA) **16.00** Prima TV **16.15** Poszukiwani (s.) **17.10** Głęboka miłość (film USA) **18.55** Prognoza pogody **19.00** Wiadomości **19.15** Tescoma Prima chochla **19.45** Dzięcioł Woody (s. anim.) **19.55** Detektyw Monk I (s.) **20.55** Dopóki jesteś (film niem.) **22.40** Zeznanie (film USA) **0.55** Szybka wygrana **2.20** Kinobazar **3.15** Wielkie romanse sławnych I (s. dok.) **4.05** Ciernie.

NIEDZIELA 24 PAŹDZIERNIKA

TVP 1

6.25 Klimatyczna ruletka (s. dok.) **7.00** Transmisja mszy świętej z Sanktuarium Bożego Miłosierdzia w Krakowie Łagiewnikach (mag. religijny) **7.55** Domisie (dla dzieci) **8.20** Archiwum Zacka (s.) **8.50** Co i jak? (s. dok.) **9.15** Wirtul@ndia (dla dzieci) **9.45** Bajeczki Jedyneczki (dla dzieci) **9.50** Teleranek (dla młodzieży) **10.20** Gamebox (mag.) **10.45** Kuchnia z Okrasą - Mięso i ciasto razem...? (mag.) **11.10** Siódme niebo (s.) **11.55** Między ziemią a niebem (mag.) **12.40** Zwierzowiec – Koń (mag.) **13.00** Wiadomości **13.10** Tydzień (mag.) **13.35** Od przedszkola do Opola (pr. muz.) **14.15** Zaginiony świat 3 (s.) **15.00** Summa zdarzeń według Jacka Żakowskiego (pr. public.) **15.30** BBC w Jedynce - Mistrzowie wśród zwierząt (film dok.) **16.25** Szerokie tory (reportaż) **16.50** Sportowy Express **17.00** Teleexpress **17.20** DTV J. Fedorowicza (pr. rozryw.) **17.30** Lokatorzy (s.) **18.00** Kochamy polskie komedie (teleturniej) **18.30** Magia Davida Copperfielda (pr. rozryw.) **19.00** Wieczorynka **19.30** Wiadomości **20.10** Na rozstaju (film USA) **21.50** RetroTEYada (pr. rozryw.) **22.30** Losowanie audiotele **22.40** Wbrew regułom (film USA) **0.50** Nora (film biograf.).

TVP 2

6.00 Stawka większa niż życie (s.) **6.55** Słowo na niedzielę (mag. religijny) **7.00** Tygrysy Europy (s.) **8.00** M jak miłość (s.) **8.45** Smak Europy (reportaż) **8.55** Boxs - Mecz towarzyski Polska - Węgry **10.00** Ostoja (pr. przyrodniczy) **10.35** Misja 'Monitor' (film dok.) **11.35** Podróże kulinarne Roberta Makłowicza - Smak Werony (mag.) **12.05** Przygoda na Marienstacie (film pol.) **13.45** Smak Europy (reportaż) **14.00** Familiada (teleturniej) **14.30** Złotopolscy (s.) **15.00** Szansa na sukces (pr. rozryw.) **16.00** Na dobre i na złe (s.) **16.55** Zdobywcy (pr. rozryw.) **17.25** Dzika przyszłość (s. dok.) **18.30** 7 dni świat (pr. public.) **19.00** Święta wojna (s.) **19.30** Tydzień w sporcie (mag.) **20.05** Europa w szponach nałogu (pr. rozryw.) **21.00** Tajne akcje CIA (s.) **22.00** Panorama **22.20** Sport telegram **22.40** Mary Stuart (teatr) **23.50** Cafe Kultura - Czego się boimy? (pr. public.).

TV KATOWICE

7.00 Kolorowy świat Pacyka (s. anim.) **7.20** Książka dla malucha (mag.) **7.45** Aktualności **8.00** Koncert życzeń (pr. muz.) **8.45** Zaolzie (mag.) **9.00** Teleplotki (mag.) **9.45** Bilans Trójki (mag.) **10.35** Tajemnica Enigmy (s.) **11.45** Rozmowy M. F. Rakowskiego **12.15** Operowe opowieści (mag.) **12.45** Z życia Kościoła (mag.) **13.10** Od Rawy do Rawy (pr. muz.) **13.35** Rzeczywistość przedstawiona **14.00** Klub globtrotera (mag.) **14.35** Tam Tam (mag.) **15.00** Integracja (mag.) **15.15** To jest temat (reportaż) **15.45** Aktualności **16.00** Magazyn kulturalny **16.45** Muzyka - łączy pokolenia!? (mag.) **17.35** Teleplotki (mag.) **18.00** Aktualności **18.20** Wiadomości sportowe **18.35** Regiony kultury (pr. public.) **18.50** Elisa z Rivombrosy (s.) **19.45** Koszykówka - Sharp Torell Basket Liga **20.45** Od niedzieli do niedzieli (pr. public.) **21.10** Książka tygodnia (mag.) **21.20** Studio pogoda **21.45** Aktualności **22.00** Niedzielny magazyn sportowy **22.45** Studio pogoda **22.55** Kurier sportowy **23.10** Nieznane katastrofy - Lot 691 (mag.) **23.35** Wielkie żarcie (film franc.).

POLSAT

6.00 Mopman (mag. muz.) **6.40** Benny Hill (pr. rozryw.) **7.00** Auto Świat (pr. motor.) **7.30** Jesteśmy (mag. religijny) **8.00** Beyblade - latające dyski (s. anim.) **8.30** Pokemon (s. anim.) **9.00** Hugo (dla dzieci) **9.30** Poplista (mag. muz.) **10.30** Rodzina zastępcza plus (s.) **11.30** Ach, te dzieci! (film niem.) **13.00** Czyngis-chan (filn jugosławski) **15.30** Podaruj dzieciom słońce **15.45** Wydarzenia **16.05** Muzyczna winda (pr. rozryw.) **17.00** Całkiem nowe lata miodowe (s.) **17.30** Kosmici (s.) **18.00** Daleko od noszy (s.) **18.30** Wydarzenia **19.00** Rodzina zastępcza plus (s.) **20.00** Pensjonat Pod Różą (s.) **21.00** Fala zbrodni (s.) **22.00** Kuba Wojewódzki (pr. rozryw.) **23.00** Nasze dzieci (pr. rozryw.) **0.00** Siatkówka - Polska Liga Siatkówki **2.00** Aquaz music zone (mag. muz.).

TVC 1

5.10 Star Trek III (s.) **6.00** Perły i Czarodziejska sakiewka (bajka) **6.10** Bajki tysiąca i jednej nocy (bajka) **6.35** Bez pracy nie ma kołaczy (bajka) **7.05** Jaskiniowiec (s.) **7.30** Zestaw bajkowy Edka (dla dzieci) **9.30** Niewiedza nie usprawiedliwia (mag.) **9.45** Kalendarium (mag.) **10.00** Wędrująca kamera (mag.) **10.25** Obiektyw (mag.) **11.00** Cyrk Humberto (s.) **12.00** Pytania Václava Moravca **13.00** Wiadomości, prognoza pogody **13.05** Adresat TVC **13.25** Magazyn chrześcijański **14.00** Jedyna na świecie (bajka) **15.20** Droga do domu (film czes.) **16.30** W poszukiwaniu czasu utraconego (s. dok.) **16.50** Szczęście domowe (mag.) **17.20** Gdzie się podziała ta stara piosenka **18.00** Wiadomości **18.05** Prognoza pogody **18.10** Everwood II (s.) **18.57** Losowanie Szczęśliwej Dziesiątki **19.00** Wieczorynka **19.15** Wiadomości, prognoza pogody **19.40** Bramki, punkty, sekundy **19.55** Losowanie Sportki i Szansy **20.00** Okrutne przyjemności (film słow.-czes.) **21.50** Bez ogródek **22.20** Wiadomości **22.25** Bramki, punkty, sekundy **22.30** Losowanie Sportki i Szansy **22.35** Inspektor Rebus (s.) **0.15** Losowanie Szczęśliwej Dziesiątki **0.20** Omerta II (s.) **1.05** Fešáci v Lucerně (koncert) **2.00** Adresat TVC **2.20** Folkmotivy speciál **2.55** Pytania V. Moravca **4.05** Profesor Jiří Syllaba **4.25** Przygody nauki i techniki.

TVC 2

6.50 Wiadomości TVS **7.10** Terra musica (mag. muz.) **7.55** Panorama **8.30** Kamera w podróży: Amazonka (s. dok.) **9.30** Zamknięte światy **10.00** Powieść teatralna (film czes.) **11.35** Zabawne zdarzenia **12.00** Słowo świąteczne A. Rusowej **12.05** Mistrzowie czeskiego filmu animowanego (s. dok.) **13.00** Kinobox (mag. fil.) **13.25** Świat filmu: Roberto Rossellini (s. dok.) **14.30** Studio sport **16.55** Navarro VI (s.) **18.25** Jak powstaje... (mag.) **18.45** Między biegunami (rep.) **19.10** Euronews **20.00** Teleautomat: Programy z przeszłości (1956 - 1953) **22.15** Dograne (mag. sport.) **23.00** Vangelis: Mythodea (koncert) **0.15** Nocny klub filmowy: Nagi lunch (film kan.-br.) **2.10** Main Street Jazz 80 **3.10** Starty **3.25** Kinematograf w podróży **3.45** Czekanie na szaleństwo **4.10** Dla muzyki drzwi na oścież.

NOVA

6.00 Pokemon (s. anim.) **6.50** Beyblade II (s. anim.) **7.20** Sprawy Żofki Wszetecznej (s. anim.) **7.45** Wyścigi Nazcar (s. anim.) **8.15** Cudowny świat Walta Disneya **8.40** J.A.G. - Wojskowe biuro śledcze VIII (s.) **9.45** Stefanie VIII (s.) **10.35** Columbo (s.) **12.00** Siódemka (prog. dys.) **13.00** Rady plaka Laskuta (mag.) **13.50** Szpieg, który mnie kochał (film br.) **16.25** 1 i 1/2 gliny (film USA) **18.10** Prognoza pogody **18.20** Profesjonaliści (s.) **19.20** T-Mobile Renta **19.30** Wiadomości, sport, pogoda **20.00** Ubezpieczalnia szczęście (s.) **21.20** Odłamki (mag.) **21.50** Teletele (pr. roz.) **22.30** 24 godziny II (s.) **23.25** Zgaszone światła (film USA) **1.10** Granice wytrzymałości VII (s.) **2.20** Siódemka **3.20** Odłamki **3.45** Żartownisie (pr. roz.) **4.40** Morderstwa w Kitzbühel (s.).

PRIMA

8.00 Historie starożytnych Egipcjan (dok.) **9.00** Świat 2004 (mag.) **9.35** Niewystarczające alibi (film czes.) **11.20** Niedzielny Receptariusz (mag.) **12.00** Komisarz Rex VII (s.) **13.00** Niedzielna partia (pr. dys.) **13.50** Dwaj ludzie z miasta (film fr.) **15.45** W zasadzie jesteśmy normalni (film czes.) **17.30** Formule show **17.35** Prima strzał **18.27** Prognoza pogody **18.30** Wiadomości **18.45** Mistrzostwa świata formule 1 w Brazylii **21.05** Nikt nie jest doskonały (pr. rozryw.) **22.05** Szansa na przeżycie (film USA) **23.50** Z archiwum X IV (s.) **0.40** Szybka wygrana **1.45** Niedzielna partia (pr. dys.) **2.30** Wielkie romanse sławnych I (s. dok.) **3.20** Niedzielny Receptariusz.

PONIEDZIAŁEK 25 PAŹDZIERNIKA

TVP 1

6.00 Kawa czy herbata? (mag.) **8.00** Wiadomości **8.15** Cafe serio (pr. public.) **8.25** Kawa czy herbata? (mag.) **9.05** Maks i Ruby (s. anim.) **9.30** Budzik (dla dzieci) **9.55** Wilf - pies czarownicy (s. anim.) **10.25** Moda na sukces (s.) **10.50** Przygody młodego Indiany Jonesa (s.) **11.56** Książki na jesień (mag.) **12.00** Wiadomości **12.10** Agrobiznes **12.20** Rolnictwo na świecie (reportaż) **12.35** Zielony biznes (mag.) **12.45** Plebania (s.) **13.10** Klan (s.) **13.42** Książki na jesień (mag.) **13.45** Lekarz Jedynki - Zidentyfikowany obiekt wirusowy (pr. medyczny) **14.05** Zaszczep zdrowie **14.10** Poznań - Historie osobliwe **14.25** W labiryncie (s.) **14.56** Książki na jesień (mag.) **15.00** Wiadomości **15.10** Opowieści Szeherezady (s.) **16.00** Program dla młodzieży **16.25** Moda na sukces (s.) **16.50** Sportowy Express **17.00** Teleexpress **17.20** Polska z bocznej drogi (reportaż) **17.30** Klan (s.) **18.05** Jaka to melodia? (pr. muz.) **18.30** Tak, kochanie (s.) **19.00** Wieczorynka **19.30** Wiadomości **20.05** Prosto w oczy (mag.) **20.30** Teatr Telewizji - Ślub (teatr) **23.25** Wiadomości **23.40** Pegaz (pr. public.) **0.05** Europa dialogu **0.35** Złote Koło (film pol.).

TVP 2

6.55 10 minut tylko dla siebie (mag.) **7.05** Na dobry początek (pr. rozryw.) **7.15** Stawiam na Tolka Banana (s.) **7.45** Maurycy i Hawranek (s. anim.) **7.55** Lis Leon (s. anim.) **8.05** Na dobre i na złe (s.) **9.00** Pytanie na śniadanie (mag.) **10.15** 10 minut tylko dla siebie (mag.) **10.25** Podróże kulinarne Roberta Makłowicza - Smak Werony **10.55** Z Grabowskim po kraju - Awaria (pr. rozryw.) **11.45** Od przedszkola do Opola (pr. muz.) **12.15** Ostoja (pr. przyrodniczy) **13.00** Panorama **13.20** Kochaj mnie (s.) **13.45** Szpital na peryferiach - po dwudziestu latach (s.) **15.05** Co ci dolega? - Piekło depresji (film dok.) **16.00** Panorama **16.15** Na dobre i na złe (s.) **17.05** Przystanek praca (mag.) **17.15** Konsument - Cena a jakość usług i produktów (mag.) **18.30** Panorama **19.05** Świat według zamachowców samobójców (film dok.) **20.05** M jak miłość (s.) **20.55** Kulisy serialu M jak miłość **21.00** Kochaj mnie (s.) **21.25** 997 (pr. kryminalny) **22.00** Panorama **22.20** Biznes (pr. public.) **22.25** Sport telegram **22.40** Warto rozmawiać (pr. public.) **23.30** Kultura (pr. public.) **23.40** Warto rozmawiać (pr. public.) **0.30** Przerwany lot - Po katastrofie (film dok.).

TV KATOWICE

6.50 Przegląd gospodarczy (pr. public.) **7.45** Aktualności **8.00** Z krukiem w herbie (mag.) **8.45** Gość dnia **9.00** Mel Gibson (s. dok.) **9.45** Pomysł na życie - Nietoperze na poligonie **10.15** To jest temat (reportaż) **10.45** Dusza kresowa (s.) **11.15** Gość dnia **11.45** Tydzień Kultury Beskidzkiej 2004 **12.35** Ich ostatni bój (film dok.) **13.50** Agrobiznes (mag.) **14.00** Od niedzieli do niedzieli (pr. public.) **14.45** Eurotel (mag.) **15.00** Tajna misja (s.) **15.45** Odcienie sukcesu (pr. rozryw.) **16.15** Rozmowa dnia (pr. public.) **16.45** Aktualności **17.00** Z krukiem w herbie (mag.) **17.45** Aktualności **17.50** Drobne sprawy (mag.) **18.00** Aktualności **18.25** Sport w TV Katowice **19.00** Nieznane katastrofy - Lot 691 (mag.) **19.45** Rozmowa dnia (pr. public.) **20.00** Telekurier (mag.) **20.45** Echa dnia (pr. public.) **21.10** Kurier sportowy **21.20** Studio pogoda **21.30** Kurier gospodarczy **21.45** Aktualności **21.55** Wiadomości sportowe **22.00** Porozmawiajmy (pr. public.) **22.10** Nasz reportaż **22.45** Studio pogoda **22.50** Książki z górnej półki (mag.) **22.55** To jest temat (reportaż) **23.10** Młodzież kontra (pr. public.) **23.55** Plebania (s.) **0.20** Plebania (s.).

POLSAT

6.00 Piosenka na życzenie (mag. muz.) **6.5**
TV Market (mag.) **7.05** Sabrina, nastoletn
czarownica (s.) **7.35** MacGyver (s.) **8.3**
Interwencja (mag.) **8.55** Bar VIP (pr. roz
ryw.) **9.25** Misja w czasie (s.) **10.20** Bar VI
(pr. rozryw.) **12.50** Ach, te dzieci! (filn
niem.) **14.45** Rosyjska ruletka (teleturnie
15.45 Wydarzenia **16.10** Interwencja (ma
16.30 Świat według Kiepskich (s.) **17.0**
Misja w czasie (s.) **17.55** Bar VIP (pr. roz
ryw.) **18.30** Wydarzenia **19.10** Samo życ
(s.) **20.00** Bar VIP (pr. rozryw.) **20.45** Wiel
gala Teleekrany **2004** **22.30** Exclusive
wydanie specjalne **23.00** Biznes Wydarz
nia (pr. public.) **23.30** Bumerang (pr. publi
0.00 Co z tą Polską? (pr. public.) **1.00** Aqu
music zone (mag. muz.).

TVC 1

5.05 Adresat TVC **5.25** Czarne owce **5.**
Jak się żyje bez strachu wg Aleny Činčer
wej (dok.) **5.59** Dzień dobry z TVC **8.**
Ulica Sezamkowa III **9.00** Mały biały kuc
(s.) **9.30** Bez ogródek **10.00** Wiadomo
10.05 Czarne anioły (s.) **11.00** Oczarowa
V (s.) **12.00** Wiadomości **12.30** Sama
domu (mag.) **13.30** Ćwiczenie z TVC **13.**
Czy mnie zechcecie? (mag.) **14.00** Wia
mości **14.05** Nie wahaj się i kręć! (pr. ro
14.30 Grandsupertingltangl (s. muz.) **15.**
Uśmiechy P. Bobka **15.45** Pierwsza pom
16.00 Wiadomości **16.05** Czarodziejs
przedszkole (pr. dla dzieci) **16.30** Poma
my sobie (mag.) **17.00** Przyjaciele III
17.30 AZ-kwiz (teleturniej) **17.55** Progn
pogody **18.00** Wiadomości regionalne **18.**
Świat rekordów Guinnessa (mag.) **18.**
Losowanie Szczęśliwej Dziesiątki **19.**
Wieczorynka **19.15** Wiadomości, progn
pogody **19.45** Bramki, punkty, sekun
20.00 Rynek (s.) **21.00** W lot po świe
(mag.) **21.30** Stało się... (pr. sat.) **21.**
Reporterzy TVC (reportaże) **22.30** Wydar
nia, komentarze **23.05** Prognoza pog
23.08 Bramki, punkty, sekundy **23.15**
nostka wtórnego skierowania IV (s.)
Losowanie Szczęśliwej Dziesiątki
Oczarowanie IV (s.) **1.05** Przyjaciele III
Najgorszy wygrywa (talk show) **2.00** Pro
w oczy **2.30** Wędrująca kamera **2.55** Ob
tyw **3.30** Moje obce dziecko **4.00** Blok
sów językowych.

TVC 2

5.05 Spór duszy z ciałem **5.25** Pytania
lava Moravca **6.20** Wiadomości TVS **6.35**
mogę zrobić dla siebie **6.40** Dograne
Między biegunami **7.55** Panorama
Tydzień w regionach **9.45** Śladami... **1**
Świat filmu: Roberto Rossellini (s. d
11.00 Světozor **11.30** AZ-kwiz **12.00** E
news **13.00** Mistrzowie czeskiego filmu
mowanego (s. dok.) **14.00** Ratunku, ja jes
chłopakiem! (film niem.) **15.30** Pię
zguby (talk show) **16.00** W poszukiwa
czasu utraconego (s. dok.) **16.25** Stop (m
dla kier.) **16.30** Wielki wóz (mag.) **1**
Europa dziś (mag.) **17.30** Sport w świ
18.00 Na krawędzi (pr. dys.) **18.55** Wi
mości w języku migowym **19.00** Time
19.25 Magazyn F **19.40** Chwała zwycięz
20.00 Pół wieku CIA (dok.) **20.55** Spos
żenia z zagranicy **21.00** Za ścianą **2**
Klub filmowy: Stanley Kubrick - Oczy sz
ko zamknięte (film USA-br.) **0.05** Rosen
SuperTRIO i przyjaciele (s. dok.) **0.35** D
E **1.30** Sport w świecie **2.00** Time out
Magazyn F **2.40** Wydarzenia, koment
3.20 Euronews **4.00** Worldnet.

NOVA

5.59 Śniadanie z TV Nova **8.35** Zagroz
gatunki (s. dok.) **9.05** Sanktuarium
USA) **10.45** Starej (s.) **11.55** Marianna,
lowa nocy (s.) **12.50** Namiętność i niena
(s.) **13.45** Moja puszysta Walentyna
14.55 Roswell III (s.) **15.45** Zachodni
(s.) **16.35** Zaryzykuj! (teleturniej) **17.10**
śnie teraz **17.20** Milagros (s.) **18.15** Progn
pogody **18.20** M.A.S.H. (s.) **18.50** Pali
to? (teleturniej) **19.30** Wiadomości,
pogoda **20.00** Z piekła szczęście (s.
21.05 KU-KU (pr. roz.) **22.15** Prásk! (pr.
22.55 Ręka na kołysce (film USA)
Równi faceci (s.).

PRIMA

8.00 Derrick (s.) **9.15** Kruche więzy (s.)
Wspaniali i bogaci (s.) **10.55** Prima
12.15 Hotel Orth II (s.) **13.20** A teraz Sus
(s.) **13.50** Krok za krokiem VII (s.) **14.25**
rose Place VII (s.) **15.25** Ostry dyżur
16.30 FC Slovan Liberec - FK Jablone
(piłka nożna) **18.43** Wiadomości region
18.45 Prima TV **18.50** Minuty regionu
Prognoza pogody **19.00** Wiadomości
Tescoma Prima chochla **19.45** Dzi
Woody (s. anim.) **19.55** Big Ben IV (s.)
Morderstwa w Midsomerze VI (film
23.50 Nikita I (s.) **0.40** Do rzeczy! **0.50**
ka wygrana **1.55** Orle towarzystwo
2.50 Wielkie romanse sławnych II (s.
3.40 Sauna (talk show).

Telewizja zastrzega sobie prawo zmian w progr

Kronika Rodzinna

Dnia 24. 10. obchodzą Rubinowe Gody nasi Kochani Rodzice

ANNA i KAROL CZUDKOWIE

Z tej okazji życzenia zdrowia, szczęścia i samych słonecznych dni do dalszych wspólnych lat składają córka i syn z rodzinami. AD-125

Dnia 24. 10. 2004 mija 5. rocznica śmierci naszego Drogiego

śp. inż. ROMANA BRZEŻKA

Z żalem wspominają syn, matka oraz bracia z rodzinami. GL-470

W poniedziałek 25 października minie pierwsza rocznica, kiedy po krótkiej i ciężkiej chorobie odszedł, pozostawiając nas w głębokim żalu,

śp. EDWARD DYRBUŚ

z Trzyńca. W sierpniu natomiast minęła 30. rocznica śmierci naszego Ojca **FRANCISZKA** a w listopadzie minie 18. rocznica śmierci naszej Matki **JOANNY**. Wszystkich krewnych, przyjaciół i znajomych, którzy ich uczcili, o chwilę wspomnień proszą brat Oton i siostra Józefa z rodzinami. AD-127

Dnia 24. 10. mija jedenasta bolesna rocznica śmierci naszego Kochanego i Nieodżałowanego

śp. JÓZEFA ŁUKOSZA

z Karwiny. O modlitwę i chwilę cichych wspomnień proszą najbliżsi. RK-178

Dnia 22. 10. 2004 minęła 1. rocznica śmierci naszego Drogiego Męża, Ojca, Dziadka i Szwagra

WŁADYSŁAWA SIKORY

z Ropicy. O chwilę wspomnień prosi żona z rodziną. AD-128

Kiedy rodziców przyjdzie żegnać czas,
to żalu i łez nie można się bronić,
oni to miłość wzbudzili w nas
i wspomnień o przodkach chronić.

Dnia 24 października mija 2. rocznica, kiedy na zawsze opuściła nas nasza Kochana

śp. DANIELA ONDRASZEK

Zaś w sierpniu wspominaliśmy 25. rocznicę, kiedy zmarł nasz Kochany

śp. ROMAN ONDRASZEK

O modlitwę i chwilę wspomnień proszą najbliżsi. AL-096

Dnia 23. 10. 2004 minęła smutna 10. rocznica śmierci

śp. ADOLFA KOLORZA

z Hawierzowa Błędowic, technika dołowego z kopalni Franciszek. Wspominają żona Maria z rodziną. GL-478

Dnia 24. 10. minie pięć lat od śmierci naszej Drogiej Matki, Babci i Prababci

śp. EMILII ROZBROJOWEJ

z Suchej Średniej. Wszystkich, którzy Ją znali i szanowali, o chwilę wspomnień proszą najbliżsi. GL-453

Dnia 25. 10. 2004 minie 5. rocznica, kiedy odszedł od nas nasz Drogi

śp. BRONISŁAW SUCHANEK

rodak ze Stonawy. Z miłością i szacunkiem wspominają żona Bronisława, synowie Henryk i Mieczysław s rodzinami.
Również w tym roku minęła 60. rocznica śmierci Jego Ojca **MAXMILIANA** i 15. rocznica zgonu Jego Mamy **JÓZEFY**.
Za pamięć dziękują najbliżsi. GL-449

Dnia 20. 10. 2004 minęło 20 lat od chwili, kiedy nas na zawsze opuścił nasz Ukochany

śp. STANISŁAW SZYJA

z Karwiny Frysztatu. O chwilę wspomnień i cichą modlitwę proszą żona, córka i syn z rodzinami. RK-175

Ciężko się z Wami żegnało,
jeszcze trudniej bez Was żyć,
lecz miłością się nie kończy,
w naszych sercach ciągle będziecie żyć.

O pamięć i cichą modlitwę za

śp. STANISŁAWA KOLASĘ

i Jego córkę

śp. ALICJĘ

prosi rodzina. AL-100

Z powodu zgonu

pani DANIELI BŁANIK

jej córce Urszuli Drahnej oraz bratu Alojzemu Sładeczkowi wyrazy głębokiego współczucia składa Irena Stonawska. GL-481

W głębokim żalu pogrążeni zawiadamiamy wszystkich krewnych, przyjaciół i znajomych, że dnia 19. 10. 2004 zmarła w wieku 80 lat nasza Kochana Matka, Babcia, Siostra, Teściowa, Ciocia i Kuzynka

śp. ANNA CIEŚLAROWA

z domu Krainowa zamieszkała w Trzyńcu Kanadzie. Pogrzeb Drogiej Zmarłej odbędzie się we wtorek 26. 10. o godz. 15.00 z kaplicy cmentarnej w Trzyńcu na miejscowy cmentarz. Zasmucona rodzina. GL-476

W głębokim żalu pogrążeni zawiadamiamy wszystkich krewnych, przyjaciół i znajomych, że dnia 21. 10. 2004 zmarła w wieku 71 lat nasza Kochana Siostra i Ciocia

śp. BRONISŁAWA SUCHANKOWA

z Cz. Cieszyna zamieszkała w Ligotce Kameralnej. Pogrzeb Drogiej Zmarłej odbędzie się w poniedziałek 25. 10. o godz. 12.00 w ewangelickim kościele w Stonawie. Zasmucona rodzina. GL-486

Co w teatrze

SCENA CZESKA - CZ. CIESZYN: Czarodziejska lampa Aladyna – premiera (23, godz. 17.30).

Co w kinach

KARWINA - Centrum: Hellboy (23, 24, godz. 15.30, 17.45; 25, godz. 20.00); Człowiek w ogniu (23, 24, godz. 20.00; 25, godz. 17.45); Kolega Freścik (24, godz. 14.00); **Reflex:** Jak wygrać 10 milionów II (23, 24, godz. 17.00, 20.00); Żony ze Stepford (25, godz. 17.00, 20.00); **Ex:** Zostaję (23, 24, godz. 19.00); **TRZYNIEC - Kosmos:** Rogate ranczo (23, 24, godz. 17.30); „Horem Pádem" (23, 24, godz. 20.00); Shrek 2 (25, godz. 17.30); Pasja (25, godz. 20.00); **BYSTRZYCA:** Czeski sen (23, godz. 18.00).

Co w terenie

WĘDRYNIA – MK PZKO oraz Komitet ds. Narodowościowych zaprasza 27. 10. o godz. 17.00 do Czytelni na spotkanie z kandydatami do wyborów Józefem Szymeczkiem i Zdzisławem Wantułą.

KARWINA RAJ – klasa IV D karwińskiego Gimnazjum im. J. Słowackiego zaprasza młodzież 27. 10. o godz. 19.00 do Domu PZKO na tradycyjną „Bażantówkę".

▲ Klub Seniora zaprasza na spotkanie 26. 10. o godz. 16.00 do Domu PZKO.

KARWINA FRYSZTAT – MK PZKO i jego Klub Propozycji zapraszają 26. 10. o godz. 17.00 do frysztackiego Domu PZKO na prelekcję L. Kolkowej pt. „Historia Frysztatu".

KARWINA STARE MIASTO – MK PZKO zaprasza 24. 10. o godz. 15.00 do Domu PZKO na spektakl teatru lalek „Bajka" pt. „Wyrwidąb i Waligóra". Zapraszamy nie tylko dzieci, ale równocześnie ich rodziców, dziadków i wszystkich naszych sympatyków.

STONAWA – zarząd oraz Klub Kobiet MK PZKO zapraszają 25. 10. o godz. 16.00 do sali Domu PZKO na spotkanie autorskie z panią Otylią Toboła autorką książki „Lutyńskie tango". Na miejscu możliwość zakupienia książki z autografem.

ORŁOWA LUTYNIA – MK PZKO oraz chór „Zaolzie" zapraszają 23. 10. o godz. 16.00 do sali Akademii Handlowej w Orłowej Lutyni na drugą biesiadę chórów „Stonawa" – Stonawa, „Dźwięk" – Karwina Raj, „Cecylia" – Rydułtowy, „Zaolzie" – Orłowa Lutynia.

CIERLICKO – dzieci szkoły i przedszkola zapraszają 26. 10. o godz. 15.00 do szkoły na spotkanie towarzyskie pt. „Co przynosi jesień". Program: występ dzieci przedszkola i szkoły, wystawa prac z tematyką jesienną, loteria, sprzedaż polskiej książki. Bufet domowy.

▲ KWMBLM oraz KAR zapraszają 31. 10. o godz. 16.00 do Domu Polskiego ŻW na wieczór klubowy z prelekcją Stanisława Glaca pt. „Do Rzymu na rowerze".

BŁĘDOWICE – Klub Kobiet i Klub Seniora zaprasza na spotkanie 27. 10. o godz. 15.00 do Domu PZKO.

CZ. CIESZYN – Biblioteka Miejska przy ul. Ostrawskiej zaprasza 27. 10. o godz. 17.00 na wykład z przeźroczami pana mgr. Zdeńka Samka pt. „Magia ogrodów i parków Południowych Moraw".

▲ zapraszamy 23. 10. o godz. 17.00 do Wielkiej Galerii Teatru Cieszyńskiego na wernisaż wystawy Barbary Kowalczyk, Blanki Szczuka, Aliny Papała i Dariny Krygiel.

TRZYNIEC – zarząd Koła MSz wraz z dyrekcją I PSP w Trzyńcu 1 przy ul. Dworcowej zapraszają wszystkich absolwentów szkoły 13. 11. od godz. 16.00 w szkole i od godz. 18.00 w Domu Robotniczym w Trzyńcu na tradycyjne spotkanie absolwentów szkoły wychodzących w latach 1948/49, 53/54, 58/59, 63/64, 68/69, 73/74, 78/79, 83/84, 88/89, 93/94 oraz 98/99.

PTA ARS MUSICA – informuje, że nową płytę CD Collegium Iuvenum (w cenie 150,– Kc) można nabyć w sekretariacie na IV piętrze nowego budynku Gimnazjum w Cz. Cieszynie lub w Kancelarii Kongresu Polaków w RC. Ew. kontakt telefoniczny: 558 731 933 lub 606 100 573.

Koncerty

KARWINA DARKÓW – MK PZKO zaprasza 24. 10. o godz. 15.30 do Domu Zdrojowego na koncert jesienny. Program: chór „Lira" – dyr. Beata Pilśniak-Hojka, akompaniament Anna Jursa, zespoły PSA im. B. Smetany w Karwinie, kier. art. Marie Linzerová i Monika Křístková, solo fortepianowe Anna Schwarzová, chór Collegium Iuvenum, dyr. Leszek Kalina.

BYSTRZYCA – zapraszamy serdecznie 12. 11. o godz. 16.00 do DK Trisia na obchody jubileuszowe 40-lecia zespołu „Łączka" i 20-lecia „Bystrzycy" pt. „Śladami pasterzy wołoskich" Bilety do nabycia na miejscu.

Oferty

SPRZEDAM ŚLIWOWICĘ, złota z dębowej beczki. Tel. 606 281 781. AD-121

POSZUKUJĘ OPIEKUNKI do dziecka w Czeskim Cieszynie. Tel. 777 094 531 po godz. 15-tej. AL-097

SPRZEDAM KORMIKA (wieprzka) wyhodowany na paszy naturalnej, waga 200 kg. Tel. 558 367 328 po godz. 20-tej. AL-098

PRZYJMUJĘ ZAMÓWIENIA na malowanie dachów i elewacji na rok 2005.
Balicki tel. 558 742 469. AL-099

SPRZEDAM OGRÓD koło Domu PZKO w Trzyńcu Lesznej Dolnej (woda, gaz, prąd el.). Cena do uzgodnienia. Tel. 608 763 780. GL-483

FIRMA ABC MUSIC OGŁASZA KONKURS NA ETAT OSOBISTEGO ASYSTENTA LEKTORATÓW W POLSCE.

Wymagania: język macierzysty (polski), znajomość języka czeskiego, znajomość innego języka obcego mile widziana, umiejętność obsługi PC (edytor tekstowy, orientacja w internecie), odpowiednie dla absolwentów szkół wyższych, względnie średnich (preferowane wykształcenie pedagogiczne), podjęcie pracy możliwe od zaraz.

List motywacyjny powinien zawierać: dane osobowe, wykształcenie, znajomość języków, umiejętność obsługi PC, opinie poprzednich pracodawców, inne umiejętności, dołączyć zdjęcie.

Listy motywacyjne należy przesyłać pod adresem kontaktowym najpóźniej do 19. 11. 2004

Specjalne wymagania: poprawna dykcja, zdolności lektorskie, zdolność do samodzielnej pracy i improwizacji.

Po przeszkoleniu **oferujemy** atrakcyjną pracę, duże wynagrodzenie, możliwość dalszego awansu zawodowego (etat asystenta prezydenta spółki z siedzibą w Londynie). Mieszkanie przejściowe zapewnione.

Kontakt: *ABC MUSIC v.o.s., Klášterec nad Orlicí 202, 561 82 Česká Republika, tel./fax: 00420 465 637 123, mobil: 00420 605 180 074, 00420 777 820 407, e-mail: abc.music@centrum.cz* GL-474

Przyjmiemy programistę/programistkę

Firma EBM system s.r.o. z siedzibą we Frydku - Mistku, prowadząca serwis www.tipcars.com, poszukuje programistę/programistkę

1. web programista
- znajomość PHP, HTML, JavaScript

2. programista lokalnych baz danych aplikacji
- znajomość jednego z języków Delphi, C++ i pracy w środowisku lokalnych baz danych aplikacji

Ogólne wymagania:
- dobra znajomość języka polskiego (nie jest konieczna)
- aktywne podejście do pracy, lojalność, powaga
- umiejętność dostosowania się

Oferujemy:
- stabilne zaplecze firmy międzynarodowej
- interesującą pracę
- młody kolektyw
- dobre wynagrodzenie finansowe

Życiorysy należy przesyłać najpóźniej do 29. 10. 2004 pisemnie pod adres: EBM system s.r.o., do rąk p. Knieży , Nádražní 1100, 738 01 Frýdek - Místek lub mailem: knieza@ebmsystem.com

GL-447

Ogłoszenia do „Głosu Ludu" przyjmowane są w dni powszednie:
w godz. 8.30-15.30 w redakcji „Głosu Ludu" przy ul. Komenského 4, Czeski Cieszyn;
w godz. 8.00-16.00 w biurze firmy AD SERVIS, ul. Střelniční 18, Czeski Cieszyn;
w godz. otwarcia w księgarni Klub Polskiej Prasy i Książki, ul. Čapka 7, Czeski Cieszyn;
w godzinach otwarcia w Odd. Literatury Pol. Biblioteki w Karwinie Frysztacie (przy rynku);
e-mail: ogloszenia@glosludu.cz.

Głos LUDU ✦ Przy wsparciu finansowym Ministerstwa Kultury RC wydaje Kongres Polaków w RC w wydawnictwie POL-PRESS, s.r.o. ✦ Adres redakcji: Redakcja „Głos Ludu", 737 01 Czeski Cieszyn, Komenského 4 ✦ Redaktor naczelny Danuta Branna ✦ Telefony: sekretariat/centrala 558 731 766, fax: 558 740 044, red. sportowy: 596 612 346, e-mail: info@glosludu.cz ✦ Oddział redakcji: 709 29 Ostrava, ul. Novinářská 3, tel. 597 450 252, e-mail: glosludu@volny.cz ✦ Pismo wychodzi we wtorki, czwartki i soboty. ✦ Dostawę prenumeratorom prowadzi spółka Mediaservis, s. r. o., Abocentrum, Moravské náměstí 12D, P.O. BOX 351, 659 51 Brno; zamówienia - tel.: 541 233 232, fax: 541 616 160, e-mail: abocentrum@mediaservis.cz; reklamacje: 800 800 890. ✦ Kolportaż: SmD, s.r.o., Mediaprint & Kapa Pressegrosso, s.r.o. ✦ Druk: Ringier Print s.r.o., Ostrawa. ✦ Materiałów niezamówionych redakcja nie zwraca. Zastrzega sobie również prawo ich redagowania i skracania. ✦ Numer ewidencyjny Ministerstwa Kultury RC: MK ČR E 588, nr Indeksu 42501, ISSN 1212-4222.

Jak radzi sobie pierwszak?

KARWINA FRYSZTAT (sch) – Podpatrzeć, jak radzi sobie dziecko w pierwszej klasie, chciałaby chyba każda mama. Taką możliwość daje rodzicom karwińska podstawówka, która zaprasza co roku rodziców na lekcję pokazową pierwszoklasistów.

W tym roku pokaz pracy na lekcji dała w czwartek swoim bliskim czternastka pierwszoklasistów. Pod kierunkiem nauczycielki **Danuty Farany** przez ponad godzinę dzieci starały się skupić na zajęciach z języka polskiego, matematyki, nauki o środowisku, a także ze śpiewu i ruchu. Tematem naczelnym była jesień. Na matematyce liczono więc jarzyny i owoce, na polskim wpisywano w ich nazwy poznane już litery, w ramach „środowiska" kojarzono symbole jesieni. W rezultacie cała lekcja – mimo że przebiegała w formie zabawy na luzie – wymagała od pierwszoklasistów pełnego skupienia i szybkiej reakcji.

Zarówno pierwszaków, jak i ich nauczycielkę rodzice nagrodzili brawami, a obecna na lekcji dyrektor **Jadwiga Palowska** podziękowała im w formie cukierków i kwiatka.

Dzieci mimo obecności rodziców zachowywały się spontanicznie i z pełnym zaangażowaniem wykonywały kolejne zadania. Fot. BEATA SCHÖNWALD

Krzyżówka

Poziomo: 1. sedno sprawy 7. w pobudzonych tkankach organizmów powstaje 11. dzieło Waltera Scotta 12. nizina w dorzeczu Prypeci 13. nad jeziorem Genewskim leży 14. trotuar 15. podczas pracy na wszystkich z góry patrzy 19. pięciolinie łączy 23. sklepienie niebios na barkach niósł 26. niezaspokojenie 27. nie bardzo lubiana przez komisarzy dopingowych 28. „Stworzenie świata" narysował 29. superżołnierz 30. do chłodzenia używany 31. szlak komunikacyjny 34. deblista dla deblisty 38. w kapele ludowej zagra 42. imć Onufry herbu Wczele 43. pionierzy kinematografii 44. na tatami walczy 45. Bond w wersji cywilnej 46. „fryzura" komety 47. Kanał Sueski zbudował.

Pionowo: 1. rower z silnikiem 2. w ręku snycerza 3. indukcję magnetyczną w nich podasz 4. Zerwikaptur 5. zapuszczany lub golony 6. dziewczę z Szanghaju 7. na naramienniku wojskowego 8. 21 w kartach 9. przez ZUS wypłacana 10. w Rzymie łowom patronowała 16. stan z Wielkim Kanionem 17. zakończony wężem 18. „Szatańskie wersety" spłodził 20. strój raczej nietypowy 21. nimfa rzeczna w Renie zamieszkała 22. rozgałęziona wypustka komórki nerwowej 23. potwierdzenie jakości 24. szklana fifka 25. brazylijska dżungla 32. rządzi, gdy król jest oseskiem 33. wisi na nim kłódka 34. ryż z baraniną, rybami i drobiem, ostro przyprawiony 35. wrzawa 36. siódme ponoć szczęśliwe 37. w bawełnę nie powinna być owijana 38. bezlistna łodyga 39. Indianin z Minnesoty 40. Sharon z ekranu 41. do wyższej godności podniesienie.

Opr. JO

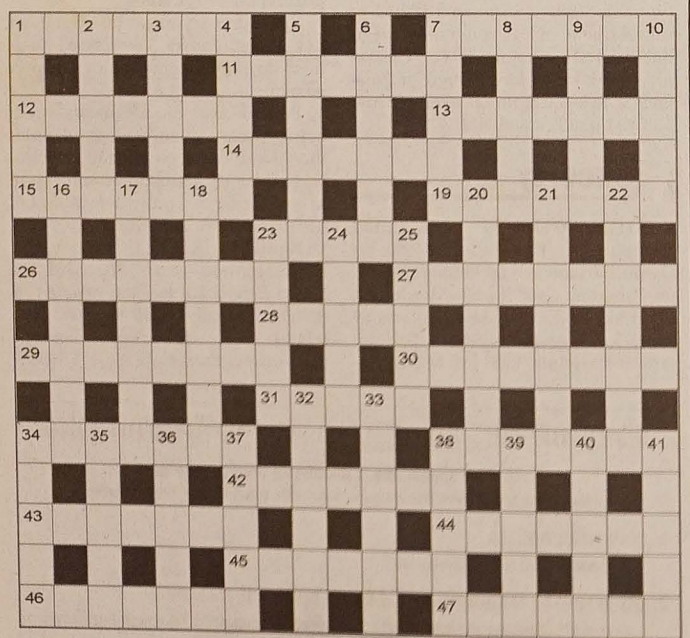

Rozwiązanie z 16 października 2004

Poziomo: 1. WĄTEK 6. DOWÓD 9. OPARCIE 10. LELUM 11. WEDEL 12. ORIGAMI 14. NAPAD 14. ZBIEG 15. OPUSZKA 19. WINO 22. FANT 24. PRZEKUPKA 25. OPAT 26. RYBA 27. YACHTCLUB 28. WNUK 30. AULA 33. PARTITA 37. GĄSKA 38. KUMAK 39. GOBELIN 40. AGUTI 41. HIENA 42. NARĘCZE 43. ATALA 44. MOHER.

Pionowo: 1. WILANÓW 2. TULIPAN 3. KOMODO 4. KARIBU 5. PCHACZ 6. DEWIZA 7. WĘDLINA 8. DELEGAT 16. POZYCJA 17. SEKSTET 18. KAPULET 20. IPPON 21. OPTYK 22. FARBA 23. NOBEL 28. WYGRANA 29. URSZULA 31. UŚMIECH 32. ALKMAAR 33. PAGINA 34. ROBERT 35. IGLICA 36. ARNHEM.

CHCĘ RZUCIĆ PALENIE!

Jednorazowy i bezbolesny zabieg prowadzony metodą komputerową

Antynikotynowe centrum s.r.o.

Informacje i zamówienia pod nr. tel. 800 101 029 (w godz. 8.00-16.00)

- Český Těšín, ul. Komenského Sady 1 (1. piętro przy dworcu autobus.)
- Ostrava – Mariánské Hory, 1. máje 69/14 (1. piętro)
- Nový Jičín, Štefánikova 7 (ośrodek zdrowia, centrum – 2. piętro)
- Opava, Horní náměstí 48/49 (podcienie, magistrat – 2. piętro)

Wydarzenia Sportowe

ERICH CVIERTNA, ASYSTENT OSTRAWSKIEGO TRENERA JOZEFA JARABINSKIEGO:

Banik śledziłem na bieżąco

Kiepskie występy na boisku i rozluźniona atmosfera w zespole – takie są nieoficjalne, ale w piłkarskim świecie logiczne powody zdymisjonowania trenera Banika Ostrawa Františka Komňackiego. Czwartkowy trening na Bazalach prowadziła już dwójka nowych szkoleniowców – Jozef Jarabinský i Erich Cviertna. Doświadczony Jozef Jarabinský powraca do zawodu trenerskiego po trwającej dwa i pół roku przerwie, kiedy to zbiegiem okoliczności stracił posadę na Bazalach, a zespół przejął jego asystent Erich Cviertna. O rozmowę poprosiliśmy Ericha Cviertnę, uchodzącego za znawcę morawsko-śląskiego futbolu, ostatnio związanego z trzecioligowym Hluczynem.

Wraca pan na Bazale po półtorarocznej przerwie. To już zresztą pana czwarta przygoda życiowa z Banikiem Ostrawa. Czy długo namyślał się pan przed podjęciem ostatecznej decyzji?

Byłem w kontakcie z Jozefem Jarabinskim i propozycję prowadzenia Banika konsultowaliśmy razem. To dla mnie zaszczyt, że mogę pracować na Bazalach. Jestem zrośnięty z tutejszym regionem, a Banik to przecież piłkarski symbol tego terenu.

W sobotę (czyli dziś – przyp. JB) na Bazalach zaprezentuje się Sparta Praga. Chyba nie można sobie wyobrazić trudniejszego startu?

Sparta prezentuje obecnie wysoką formę, o czym przekonaliśmy się skądinąd we wtorkowym meczu Ligi Mistrzów. Podopiecznym trenera Františka Straki zabrakło tylko szczęścia, by pokonać słynny Manchester United. Z trenerem Jarabinskim nie przyszliśmy jednak do obcego środowiska. Ja konkretnie na bieżąco śledziłem grę Banika i w związku z tym nie jest to dla mnie randka w ciemno. Wierzę, iż grając ze Spartą, zespół wzniesie się na wyżyny. Kiedy po raz ostatni prowadziłem Banik w meczu z praską Spartą, na Bazalach zwyciężyliśmy 3:2. Stadion pękał w szwach, mam nadzieję, że i tym razem kibice nas nie zawiodą.

Pan Jarabinský znany jest z tego, iż nie boi się wprowadzać do zespołu młodych zawodników z „B" drużyny. Który z juniorów, pańskim zdaniem, może w najbliższym czasie przebić się do pierwszoligowej kadry?

To trudne pytanie i nie umiem na nie tak od razu odpowiedzieć. Talentów w juniorskim zespole Banika nie brakuje, ale ci chłopcy potrzebują czasu, by ukształtować się piłkarsko. Takim eksperymentom sprzyja okres przerwy zimowej. Ale przecież również trener Komňacký ściśle współpracował z kadrą juniorów. W okresie letnich sparingów w szerszym składzie Banika pojawili się tacy piłkarze, jak Tomašák, Krpec czy Svrček.

Rozmawiał JANUSZ BITTMAN

Spotkanie »Klubu 99«

W ubiegły poniedziałek spotkali się w Błędowicach członkowie i sympatycy „Klubu 99". Spotkanie to miało nadzwyczajny charakter, bowiem trzej członkowie klubu – Tadeusz Nowak, Jan Wierostek i Bronisław Farfan obchodzą w tym roku 70. urodziny. W roboczej zaś części obrad podsumowano dotychczasową działalność klubu i omówiono plany na listopad i grudzień. W planach jest m.in. turniej polskich szkół podstawowych w tenisie stołowym i jubileusz pięciolecia działalności „Klubu 99" przy Beskidzie Śląskim. W Błędowicach zabrakło w poniedziałek tradycyjnej rywalizacji w tenisie stołowym „Gole – Hawiyrze" (z wynikiem 2:... Kolejne spotkanie „Klubu 99" odbędzie się 15. 11. w Gródku.

Sport polski

❒ **PUCHAR UEFA: POGROM AMIKI.** Piłkarze Amiki Wronki liczyli po cichu na sprawienie niespodzianki w meczu fazy grupowej Pucharu UEFA z Glasgow Rangers. Skończyło się na wysokiej porażce 0:5. – *Mieliśmy precyzyjnie nakreśloną strategię, ale w takim meczu nie można realizować taktyki przez 10 – 15 minut, tylko przez 90* – powiedział trener Amiki **Maciej Skorża**. W drugim meczu grupy F francuskie Auxerre zremisował bezbramkowo z austriackim Graz AK.

❒ **OLISADEBE URATOWAŁ PANATHINAIKOS.** W meczu Ligi Mistrzów z Arsenalem Londyn czarnoskóry napastnik reprezentacji Polski Emmanuel Olisadebe zdobył dla swego pracodawcy – greckiego Panathinaikosu Ateny – wyrównującego gola na 2:2. – *Jestem niezmiernie szczęśliwy, że moje wejście tak pomogło zespołowi. Panathinaikos rozgrywał bardzo dobry mecz, ale do momentu mojego wejścia mieliśmy pecha. Na szczęście pod koniec meczu karta się odwróciła* – powiedział na łamach „Super Expressu" Olisadebe. Czy zatem możliwy jest powrót Olisadebe do reprezentacji Polski w tym roku? 17 listopada podopieczni Pawła Janasa zmierzą się w towarzyskim meczu z Francją w Paryżu. – *Za wcześnie, aby podjąć decyzję. Będę obserwował kolano i jeżeli zdrowie pozwoli, to kto wie? Może uda się wrócić do kadry?* **(jb, PAP)**

Nasza oferta

■ **PIŁKA NOŻNA – I liga:** Ostrawa – Sparta (dziś, 14.30 – TV Nova). **MŚLF:** Trzyniec – Witkowice B (dziś, 10.15). **DYWIZJA E:** Cz. Cieszyn – Zabrzeg, Dziećmorowice – Karwina (dziś, 15.00), Olbrachcice – W. Karlowice, Krawarze – Orłowa (jutro, 15.00). **MISTRZOSTWA OKRĘGU:** Wracimów – L. Piotrowice, Fulnek – Mosty (dziś, 14.30), Krnów – Bogumin (jutro, 14.30). **I A KLASA – gr. B:** Stonawa – Rychwałd (dziś, 14.30), Skrzeczoń – Stara Biela, Bystrzyca – Odry (jutro, 14.30). **I B KLASA – B:** Herzmanice – Pietwałd (dziś, 14.30). **I B KLASA – C:** Jabłonków – Dąbrowa, Żuków – Lutynia D., Orłowa B – Sedliszcze, Wędrynia – Śmiłowice, Sucha G. – Nydek (dziś, 14.30), Karwina B – Wierzniowice, Niebory – FK Hawierzów (jutro, 14.30). **MISTRZOSTWA POWIATU KARWIŃSKIEGO:** SKF Hawierzów – G. Błędowice, Sn Orłowa – Domasławice, I. Piotrowice – V. Bogumin, Sj Pietwałd – L. Łąki, Zabłocie – Bogumin B, B. Rychwałd – Cierlicko, F. Orłowa – Datynie D. (dziś, 14.30). **MISTRZOSTWA POWIATU F-M:** Wacławowice – Piosek, Oldrzychowice – Gnojnik (dziś, 14.30), Bukowiec – Ostrawica, Gródek – Hukwaldy (jutro, 14.30). **ROZGRYWKI POWIATU F-M:** Toszonowice – Milików (dziś, 14.30).

● **HOKEJ NA LODZIE – Tipsport Ekstraliga:** Trzyniec – Litwinów (jutro, 17.00). **I liga:** S. Ostrawa – Trzebicz (dziś, 17.00). **II liga:** Orłowa – Hodonin (jutro, 17.00).

● **FLORBAL – I liga mężczyzn:** Pegres Hawierzów – Chodów (dziś, 20.00), Pegres Hawierzów – Athletic Praga (jutro, 15.00).

● **CIESZYŃSKA LIGA FUTBOLU:** Głos Ludu – M.O.ČSSD B (dziś, 8.40 na boisku przy ul. Ostrawskiej w Cz. Cieszynie). **(Opr. jb)**

Co słychać?

● **INTERLIGA PIŁKARZY RĘCZNYCH: Bardziejow – Karwina 15:... (8:12).** Podopieczni trenera Jiře Kekrta w piknikowym tempie pokonali w środę na wyjeździe słowacki Bardziejów. **Dziś** Karwina na wschodzie Słowacji zmierzy się z Prešovem, w ramach 3. kolejki Ligi Mistrzów. **Bramki** w meczu z Bardziejowem zdobyli: Sobol 5, Kustka, Požárek 3, Laclavik, Mrózek, Bedřík, Horák, Szymanski, Prachař po ... Szymon 1.

HOKEJ: PORAŻKA HAWIERZOWA ● ORŁOWA PRZEŁAMAŁA ZŁĄ PASS...

I LIGA

● **HAWIERZÓW – CHOMUTOW 3:4 (2:1, 1:2, 0:1). Bramki: Mareček 2, Studený – Řezníček, Prošek, Koláček, Charousek. Sędziował Jeřábek. Kary – 5:12, wykorzystane 2:1. Widzów 817.** Hawierzowskie Pantery w czwartkowym meczu nie mogły już skorzystać z usług napastnika Romana Kaděry, który od poniedziałku prezentuje się w barwach ekstraligowej Jihlawy. Pantery borykają się z wykańczaniem akcji i Kaděry w pojedynku z Chomutowem gospodarzom bardzo brakowało. – *Pod bramką rywala jesteśmy często bezradni. Chłopcy nie potrafią strzelić gola nawet w stuprocentowych okazjach* – stwierdził po meczu trener Hawierzowa **Aleš Flašar**. Gospodarze nawiązali z trzecim zespołem tabeli równorzędną walkę i gdyby wykorzystali wszystkie murowane sytuacje, to oni fetowaliby zwycięstwo. W bramce Hawierzowa pojawił się witkowicki Smolka. Młody ostrawianin bronił nieźle, ale w przeszłości zaliczył już lepsze występy.

Najważniejsze minuty: 2. Řezníček w przewadze liczebnej – 0:1; 8. hawierzowianie grają w przewadze 5 na 3 – Říha podaje na niebieską do Šefčíka, następnie krążek przejmuje Mareček i mocnym uderzeniem pokonuje bramkarza Podolkę – 1:1; 9. Mareček trochę szczęśliwym strzałem (zagapił się Podolka) zapewnia gospodarzom prowadzenie – 2:1; 11. Folta (H) w sytuacji sam na sam z Podolką nie daje rady; 13. kontuzjowanego Podolkę zmienił Horčička; 16. Malát (CH) trafił w słupek, a z dobitki Jeslinek fatalnie spudłował; 37. Smolka skapitulował po stosunkowo łatwym do obrony strzale Proška – 3:3; 36. błąd hawierzowskiej defensywy – szarżującego Charouska nieprzepisowo zatrzymał Šefčík i goście z rzutu karnego zasługą kapitana Koláčka objęli prowadzenie – 2:3; ... Studený w przewadze liczebnej (po zamieszaniu p... bramkowym) – 3:3; 42. aktywny Říha (H) zmarnował przewadze 5 na 3 dwie doskonałe okazje; 55. Charousek bezpośrednio po wznowieniu gry strzałem z dystansu ... fił w samo okienko – 3:4.

● **KOMETA BRNO – SAREZA OSTRAWA 2:1 (1:1, ... 1:0). Bramki: 19. Černý, 44. Appel – 18. Janeček. Sędziował Haškovec. Kary – 7:8. Widzów 2193.**

Lokaty: 1. Cz. Budziejowice 34, 2. Ujście n. Łabą 32, ... Chomutow 30,... 6. Sareza 24, 11. Hawierzów 14 pkt. D... Sareza Ostrawa – Trzebicz i Ml. Bolesław – Hawierzów (17.00).

II LIGA

● **HC ORŁOWA – W. MIĘDZYRZECZE 3:2 (1:1, 0:0, ... Bramki: 10. Jaško (as. Pavel Balajka), 47. Tluszczyk ... Grigar), 51. Grimm (as. Dvořák) – 8. Tesařík, 57. Kun... ký. Sędziował Přikryl. Kary – 8:7, wykorzystane ... Widzów 300.** To niesamowite, ale orłowianie wres... zwyciężyli na własnych śmieciach. – *Czekaliśmy na ... moment do 11. kolejki, ważne, że w końcu się uda...* stwierdził menedżer Orłowej **Jaromír Juchelka**. – ... *wyjeździe powodzi nam się znacznie lepiej, przed wł... publicznością zawodników po prostu gotuje trema* – uw... Juchelka. Pojedynek z Wałachami kosztował gospod... sporo sił fizycznych. Goście grali miejscami wręcz br... nie. Kontuzji nabawili się Tluszczyk i Pavel Balajka.

Lokaty: 1. Prościejów, 2. T. Brno po 25, 3. Blansko 22, ... Orłowa 15 pkt. **Jutro:** Orłowa – Hodonin (17.00).