głos LUDU
GAZETA POLAKÓW W REPUBLICE CZESKIEJ

DZIŚ W NUMERZE:

Wystawa na 50-lecie str. 3
Hola, pasterze, hola... str. 4
Festiwal Teatrów Moraw i Śląska str. 5
Banik spełnił plan minimum str. 8

WTOREK
20 GRUDNIA 2005
NR 149
ROCZNIK LX
CENA 6 KČ

tel.: 558 731 766
faks: 558 740 044
info@glosludu.cz

RÓLOWA STAL« DLA ALOJZEGO MARTYNKA

Ćwierćwiecze »Góroli«

NEC (man) – Z początku byli zespołem tanecznym Chóru „Gorol". Postanowili ć na własne nogi. Mimo że występują tylko 25 lat, szybko zajęli pozycję w gronie akomitszych zespołów folklorystycznych na Zaolziu. W niedzielne popołudnie sa- ntralna Domu Kultury „Trisia" w Trzyńcu rozbrzmiewała pieśnią góralską i kolędą, wiem jubileusz 25-lecia obchodzili w niej „Górole" z Mostów koło Jabłonkowa.

pierwszej części programu pt. odziny" zaprezentowali się nie tyl- obecni „Górole". Na odbywającą w gospodzie imprezę urodzinową cjalnym pociągiem przyjechali również ich poprzednicy, którzy w ze- ie tańczyli w latach 80. i 90. Przy ękach zespołowej kapeli artyści ezentowali wybrane tańce.

Nie mniej ciekawa była druga ęść imprezy. Czterej kolędnicy Loj- Stacho, Marian i Michał wyruszyli kolędzie, odwiedzając gospodarzy rzyjaźnionych z „Górolami" zespo- Najpierw wstąpili do Oldrzycho- później na Istebnym odwiedzili ę „Wałasi" **Zbyszka Wałacha**. ntąd powędrowali do Cieszyna, e spotkali się z „gaździną" ZPiT i", **Urszulą Niedobą-Szczepa-**, oraz jej podopiecznymi. Kolejne i kolędników zmierzały do Brna. odwiedzili zaprzyjaźnioną kapelę „Polana". W drodze powrotnej zatrzy- mali się w Suchej Górnej, gdzie byli gośćmi „gazdów" zespołu „Suszanie" **Janka i Barbary Mračnów**.

Na scenie pojawiły się również ka- pele „Nowina", „Polynica" i „Lipka", która zespołowi-jubilatowi złożyła specjalne życzenia. Razem z obecny- mi i dawnymi członkami „Góroli" (na scenie stało prawie 100 osób) muzy- kanci zaśpiewali pieśń „Gróniczku, gróniczku..."

– Po 15 latach pałeczkę kierownika przekazuję Marianowi Sikorze, reży- serowi pierwszej części dzisiejszego programu. Nadal będę udzielał się w zespole, ale odtąd jego nowym szefem jest Marian Sikora – powiedział kie- rownik „Góroli", **Alojzy Martynek**, przekazując swemu następcy swoją gunię. – *Jestem kompletnie zaskocz- ny, nie wiem, co mam mówić.*

Ciąg dalszy na str. 4

Fot. ROMAN BASELIDES

Były kierownik „Góroli", Alojzy Martynek, tańczy z żoną Wandą, a z nimi weterani z lat osiemdziesiątych i dziewięćdziesiątych XX wieku.

ESKA POCZTA:

ZĘDNICZKA POSTĄPIŁA NIEPROFESJONALNIE!

Na poczcie po polsku

ONIK (mro) – Urzędnicy Czeskiej ty w myśl ustawy 273/2001 Sb. rawach mniejszości narodowych mają obowiązku posługiwania się ykiem mniejszości narodowej. Po- mo to na każdej poczcie na terytO- m, na którym mieszkają mniejszo- narodowe, są pracownicy poczty, którymi można dogadać się po pol- – napisano w oficjalnym, pokon- ym stanowisku Czeskiej Poczty pisanym m.in. przez JUDr **Ivankę oukalovą** – kierowniczkę wydzia- prawnego poczty i **Jana Liškę**, kon- era tej instytucji.

W wyniku kontroli przeprowadzo- przez morawsko-śląski oddział skiej Poczty na zlecenie jej gene- ego dyrektora JUDr. **Karla Kra- r** a wywołanej przez **Małgorzatę kowską**, dyrektor gnojnickiej PSP ołos Ludu" – „Prawa i praktyka" z 15 bm.) zalecono urzędniczce poczty w Gnojniku profesjonalne traktowa- nie klientów wykluczające urażanie uczuć narodowych. Problemy, na któ- re wskazywała w skardze M. Rakow- ska, w wyniku wizji lokalnej zostały wyjaśnione.

ytanie do:

ANY KOHUTOWEJ, ójta Koszarzysk:

Czy to prawda, że domki letniskowe w Koszarzyskach padają ofiarą włamywa- cy?

ziesty tak. Po sezonie letnim odno- liśmy już cztery przypadki wła- ń. Za każdym razem chodziło o ywalne domki letniskowe. Poszko- wani letnicy zwracają się z tym na cję, wobec czego nie musimy znać ładnej liczby włamań. W poprzed- latach wypadków kradzieży w ach letniskowych było mniej. ale z tych obiektów stoi na uboczu, ponadto są nieodpowiednio zabez- zone. Jedną z osad letniskowych posażyliśmy w latarnię uliczną. więcej nie możemy zrobić, na nie- by się też zdała instalacja urzą- alarmujących. Doradzamy więc kom, by nie pozostawiali w chat- cennych przedmiotów.

(man)

Dzieci dzieciom

BYSTRZYCA (kor) – Już blisko 3 tys. Kc wybrali piątoklasiści z bystrzyckiej PSP im. Stanisława Hadyny na rzecz dzieci chorych na raka. Ich kwesta świąteczna zakończy się jutro i dzieci spodziewają się, że uda im się zgromadzić jeszcze więcej pieniędzy.

Jak powiedziała nam wychowawczyni klasy, **Andrea Opluštil**, w poprzednich latach jej uczniowie przygotowywali na czas przedświąteczny jasełka. W tym roku wpadli na inny pomysł. Postanowili sporządzić całą masę kartek z życzeniami świątecznymi i te sprzedawać rodzicom i dziadkom, a także innym mieszkańcom Bystrzycy i innych wsi, z których dojeżdżają do bystrzyckiej szkoły zbiorczej. Odwiedzili też w tym celu Urząd Gminny oraz Dom Seniora.

– Jesteśmy w kontakcie z fundacją „Dzieci dzieciom". Za jej pośrednictwem wyślemy całą zebraną kwotę jeszcze przed świętami na konto oddziału hematologicznego i onkologicznego jednego z praskich szpitali – dowiedzieliśmy się od nauczycielki Opluštil.

Fot. JACEK SIKORA

Bystrzyccy piątoklasiści z własnoręcznie wykonanymi życzeniami świątecznymi przy choince w swojej klasie.

Pogoda

WTOREK – Zachmurzenie duże, lokalne opady śniegu. Temperatura w dzień od -1 do 3 st., nocą od -1 do -5 st. C.

ŚRODA – Bez zmian. Temperatura w dzień od -1 do 3 st., nocą od 0 do -4 st. C.

OCENA WSPÓŁPRACY WĘDRYNIA – GOLESZÓW

We dwoje raźniej

WĘDRYNIA (man) – Gospodarze gminy w ubiegłym tygodniu podejmowali 10-osobową radę gminy Goleszów. Celem spotkania było podsumowanie dwuletniej współpracy obu miejscowości.

– Wspólnie z naszymi partnerami doszliśmy do przekonania, że współpraca w różnych dziedzinach życia dawała obu miejscowościom korzyści – powiedział naszej redakcji wójt Wędryni, **Rudolf Bilko**. – *Aczkolwiek nasze oficjalne partnerstwo, tj. od zawarcia umowy, trwa zaledwie dwa lata, już wcześniej ze sobą współpracowaliśmy.*

Wędrynia i Goleszów współpracują w dziedzinie gospodarki, oświaty, kultury i sportu. Opracowują m.in. wspólne projekty, w oparciu o które występują o dotacje z funduszy unijnych. W tym roku wędryńscy „Gimnaści" i Zespół Teatralny uświetnili niektóre imprezy w Goleszowie. Z kolei tamtejszy zespół „Czantoria" zaprezentował się na „Letnim karnawale" w Wędryni.

FACHOWA POMOC BEZ ZBĘDNYCH FORMALNOŚCI

Anonimowy przyjaciel

Telefony zaufania cieszą się coraz większą popularnością. Przybywa bowiem ludzi, którzy nie radzą sobie z codziennymi kłopotami, a obok siebie nie mają nikogo, kto by ich wysłuchał, doradził. Do rozmów z anonimowym specjalistą od „ludzkiej duszy" – psychologiem, terapeutą lub pracownikiem socjalnym, popycha ludzi bezradność lub wstyd w okazywaniu uczuć i wyjawieniu swoich problemów.

– Najwięcej telefonów odbieramy właśnie w tych dniach. Święta i Nowy Rok to najtrudniejszy okres dla osób starych, schorowanych i samotnych. – Ci, którzy mają rodziny, czują się zbyteczni, bo choroba nie pozwala im pomóc córce czy synowej w porządkach domowych lub w pieczeniu ciasta, ci którzy jej nie mają, boją się samotności. Jeszcze gorzej ma się sprawa ze staruszkami, którzy wprawdzie mają dzieci, ale te zapominają o nich nawet w dniu, w którym nie powinno ich zabraknąć przy wspólnym stole. To sprawy bardzo osobiste, bolesne – powiedziano nam pod numerem karwińskiego telefonu zaufania.

– Są dni, kiedy telefon milczy, a są dni, gdy odbieramy po kilkanaście rozmów. Czasem trwa ona kilka minut, bo ludzie dzwonią tylko po krótką informację, ale zdarzają się ponad godzinne. Ważne jest to, że nie ograniczamy długości rozmów. Czasem wystarczy jedno trafne zdanie, które pomaga rozmówcy przezwyciężyć kłopoty. Te rozmowy są czasem ratunkiem dla osób krzyczących z rozpaczy w samotności. Ludzie żyją obok siebie, ale nie potrafią rozmawiać, nie rozumieją słów, które słyszą – mówi dyżurujący przy ostrawskim TZ, **Svatopluk Antoš.**

Czasami czyjaś sytuacja przerasta możliwości udzielenia pomocy dyżurujących przy telefonie fachowców. Starają się wtedy skontaktować daną osobę z właściwymi specjalistami. Okazuje się bowiem, że bardzo wielu ludzi czuje bezradność, ponieważ nie wiedzą, dokąd powinni się udać. Brakuje im nie odwagi, ale informacji. **(wak)**

POLSKA SZKOŁA PODSTAWOWA W CZESKIM CIESZYNIE ZAPRASZA NA
Koncert Świąteczny
22 grudnia 2005 o godz. 8.15 – koncert przedpołudniowy
i 16.30 – koncert popołudniowy w kościele Na Niwach
GL-698

05149
9 771212 422027

TYDZIEŃ

12 – 18 XII 2005

■ Czeska policja aresztowała w Pradze obywatela Szwecji pochodzenia libańskiego, podejrzanego o terroryzm. USA zarzucają temu mężczyźnie przynależność do siatki Osamy bin Ladena.

■ Grupa chińskich intelektualistów – z kraju i zagranicy – wystąpiła za pośrednictwem sieci internetowej z listem otwartym do władz Chin, protestując przeciwko użyciu broni wobec demonstrujących chłopów oraz domagając się od władz opublikowania listy zabitych.

■ W Iraku odbyły się pierwsze wolne wybory parlamentarne. Frekwencja wynosiła ok. 70 proc. Głosowanie przebiegło w spokojnej atmosferze, obeszło się bez poważniejszych incydentów.

■ Europę środkową nawiedziły wichury i orkany, powodując ogromne straty materialne. Wiatr zerwał wiele sieci energetycznych. W Czechach zginęły dwie osoby.

■ Izba Poselska Parlamentu RC uchwaliła ustawę o tzw. związkach partnerskich. Ustawa przewiduje, że partnerzy tej samej płci będą korzystać z takich samych praw, jak zwykłe małżeństwa, z wyjątkiem prawa do adopcji dzieci.

■ Co najmniej 45 osób zginęło w pożarze szpitala w północnych Chinach. Wiele ludzi zginęło, wyskakując w panice z okien.

■ Hetman morawsko-śląski, Evžen Tošenovský, oznajmił, że wszyscy właściciele działek w Noszowicach, na których ma stanąć fabryka samochodów firmy Hyundai, zgodzili się sprzedać je państwu. W ten sposób został spełniony główny warunek ewentualnego inwestora.

■ Izba Reprezentantów Kongresu Stanów Zjednoczonych uchwaliła ustawę, na mocy której na granicy pomiędzy USA i Meksykiem zostanie wybudowany mur o długości ponad tysiąca kilometrów. Mur ma utrudnić nielegalną imigrację przez południową granicę USA.

■ Podczas obrad Światowej Organizacji Handlu (WTO) w Hongkongu doszło do gwałtownych starć antyglobalistów z policją. Rannych zostało co najmniej 50 osób. Policja zatrzymała 900 demonstrantów.

■ Po dwóch dniach trudnych negocjacji przywódcy państw Unii Europejskiej doszli w Brukseli do porozumienia, na mocy którego wydatki Unii w latach 2007-2013 będą wynosić 862,363 mld euro. Drogę do porozumienia otworzyła propozycja niemieckiej kanclerz Angeli Merkel, aby zwiększyć budżet do 1,045 proc. dochodu narodowego brutto Unii.

■ Co najmniej 50 osób poniosło śmierć po wybuchu paniki w ośrodku pomocy dla ofiar klęsk żywiołowych w indyjskim mieście Madras. Większość ofiar została stratowana przez ogarnięty paniką tłum.

■ Były premier i przewodniczący czeskiej socjaldemokracji, Miloš Zeman, oznajmił, że zamierza włączyć się do kampanii przedwyborczej socjaldemokratów, z tym, że poparciem obdarzy tylko te osoby, których działalność – jego zdaniem – przynosi partii korzyści.

■ Około 40 pijanych Santa Clausów przetoczyło się ulicami miasta Auckland w Nowej Zelandii. Mężczyźni rabowali sklepy, rozbijali butelki, a także zaatakowali próbujących interweniować policjantów. Kilkunastu awanturników policja zatrzymała.

■ Były sekretarz stanu USA, Colin Powell, zarzucił państwom europejskim hipokryzję, gdy krytykują USA za przekazywanie więźniów podejrzanych o terroryzm do innych krajów. Powell powiedział, że praktyka przekazywania przez USA więźniów za granicę nie była „ani nowa, ani nieznana" krajom europejskim. **(M. B.)**

Niesygnowane materiały publicystyczne i informacyjne pochodzą z internetowych serwisów informacyjnych.

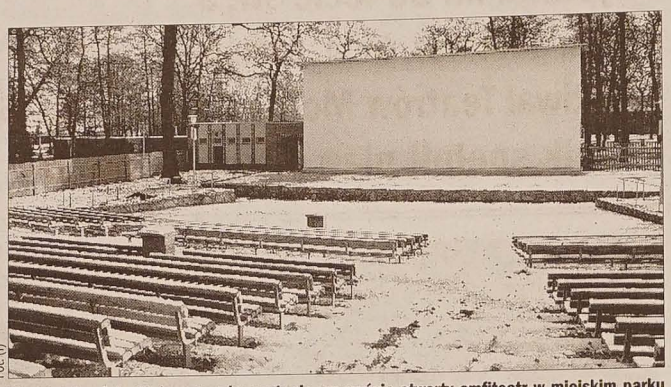

Fot. (j)

W ostatnim dniu bieżącego roku zostanie uroczyście otwarty amfiteatr w miejskim parku im. P. Bezruča. W tych dniach odbywa się kolaudacja nowego obiektu, który powstał w wyniku gruntownej rekonstrukcji i modernizacji starego kina letniego. W amfiteatrze będą się odbywać nie tylko spektakle filmowe pod gołym niebem, ale także najróżniejsze imprezy kulturalne. Widownia pomieści ok. 700 osób. Zainstalowano tu nowy ekran, wybudowano podium, na którym mogą występować zespoły artystyczne, powstało także nowe zaplecze z szatniami. Obiekt ogrodzony jest nowym parkanem. Rekonstrukcja amfiteatru trwała zaledwie kilka miesięcy i kosztowała ponad 13,5 mln koron; 7,7 mln koron na ten cel dało Ministerstwo ds. Rozwoju Regionalnego. Nowy amfiteatr chce w przyszłości wykorzystywać również MK PZKO. Obiekt nadaje się doskonale np. na imprezy obwodowe z programem artystycznym. (jb)

Drożeją bilety

OSTRAWA (wak) – Użytkownicy środków komunikacji miejskiej w Ostrawie z dniem 1 stycznia 2006 r. za bilety zapłacą drożej. O koronę wzrośnie cena biletów jednorazowych, natomiast okresowych przeciętnie o 8 proc. Odtąd bilet jednorazowy 15-minutowy, dostępny w kioskach, kosztować będzie 9, 45-minutowy – 13 a 60-minutowy – 18 koron. O 25 proc. podrożeją bilety 24-godzinowe.

O osiem proc. wzrosną również ceny biletów w środkach komunikacji włączonych do integrowanego systemu województwa morawsko-śląskiego (ODIS). Pasażerowie, którzy kupili jednorazowe bilety na zapas, mogą je wymienić we wszystkich punktach sprzedaży MHD na terenie całej Ostrawy do 31 stycznia 2006 r.

Kajakiem po Olzie

LUTYNIA DOLNA/WIERZNIOWICE (mro) – „Wenecja Śląska – łódką lub pontonem po Olzie" to nowy projekt finansowany z funduszy PHARE CBC 2002/2003, którego menedżerem jest **Józef Toboła**, członek rady gminy Lutynia Dolna. Przedstawienie projektu miało miejsce w czwartek w siedzibie Koła PZKO w Wierzniowicach.

W swoim pierwszym etapie projekt dotyczy uspławnienia dla celów turystycznych 7-km odcinka Olzy od Piotrowic Zawady po Wierzniowice. Organizator spotkania, gmina Lutynia Dolna, przedstawiła delegacjom zainteresowanych gmin leżących nad tym odcinkiem Olzy po polskiej i czeskiej stronie, a także przedstawicielom placówek konsularnych w Katowicach i Ostrawie, studium wykonalności projektu. Symboliczne otwarcie żeglugi przewidziane jest 24 czerwca 2006 roku. Jako pierwszy wypłynie na wodę obóz wodniacki wychowanków miejscowego Domu Opieki Społecznej.

INTERNETOWA DOMENA .EU JEST JUŻ REJESTROWANA

Od kwietnia dostępna dla wszystkich

Od 7 grudnia na podstawie decyzji Komisji Europejskiej zakłady przemysłowe, administracja państwowa oraz obywatele mogą korzystać z internetowej domeny *.eu*. Domena *.eu* nie zastępuje dotychczasowych nazw krajów, jak *.pl* czy *.cz*, ale je uzupełnia, jak pisze się w oficjalnych materiałach Unii. Wniosek o domenę *.eu* można składać w ciągu najbliższych czterech miesięcy pod warunkiem, że firma lub osoba ma siedzibę w państwach UE.

– *Oczekuję, że domena .eu osiągnie taką popularność jak domena .com* – powiedziała komisarz UE ds. społeczeństwa informacyjnego i mediów **Viviana Redingowa**. – *Zakładom produkcyjnym domena .eu umożliwi rozszerzenie rynku i ochronę przed cybersquatterami, stanie się wyjątkową okazją do nowoczesnego transgranicznego on-line marketingu.*

Domenę *.eu* administruje prywatny rejestr EURid tworzony przez trzy podrejestry DNS-BE z Belgii, IIT CNR z Włoch oraz NIC ze Szwecji. O rejestrację należy wnioskować za pośrednictwem autoryzowanych rejestratorów, spis wszystkich wraz z językami, w których oferowana jest rejestracja, jest do dyspozycji na stronie webowej ***http://list.eurid.eu/registrars/***.

W pierwszej kolejności, tj. od 7 grudnia do 6 lutego, o rejestrację mogą wnioskować właściciele zastrzeżonych marek i organy administracji publicznej. Od 7 lutego do 6 kwietnia będą mogły się rejestrować firmy i stowarzyszenia, a na koniec, tj. od 7 kwietnia, rejestr zostanie otwarty dla wszystkich chętnych. Strona główna głównego rejestru to ***www.eurid.eu/en***. **(mro)**

Czekając na Hyundai'a

OSTRAWA (mro) – Właściciele gruntów przeznaczonych pod noszowicką strefę przemysłową zapewne jeszcze do świąt otrzymają po 150 koron za metr kwadratowy swojej ziemi, a wszystkie tamtejsze gospodarstwa domowe po 100 tys. jako rekompensatę za pogorszenie warunków życia w okresie budowy. Spółdzielnia rolnicza w 10-letnim okresie otrzyma 130 mln koron (bez wymiany gruntów). Tak oto zakończył się burzliwy etap przygotowań województwa morawsko-śląskiego do komasowania i wykupywania gruntów pod tereny przemysłowe dla pierwszego w Europie koreańskiego zakładu samochodowego „Hyundai Motor Company".

Hetman **Evžen Tošenovský** podpisał w niedzielę z przedstawicielami agencji CzechInvest i ministerstwem przemysłu umowy, które umożliwiają od poniedziałku czerpanie z 202 m koron budżetu państwa przeznacz nych na przygotowanie strefy p budowę. Kwota jest przeznaczona wykupienie pierwszych 105 ha zie i jedenastu domów. W drugim etap w styczniu, na wykupienie 200 przeznaczono 335 mln koron. W ob dwu etapach województwo wyku 330 ha ziemi od 170 właścicieli.

Z zakładem Hyundaia ma przyb w województwie 3 tys. miejsc pra bezpośrednio i 9 tys. pośrednio u po dostawców. Decyzja południowoko ańskiego inwestora miałaby zapaść przełomie roku. Noszowicka fabry samochodów będzie kosztować oko 40 mld koron, docelowo zaś ma ro nie produkować 300 tys. aut. Spo „Hyundai" może od RC uzyskać ulgi westycyjne (wraz z wakacjami pod kowymi) w wysokości 3,5 mld koron

Dary dla ofiar kataklizmów

KARWINA (wak) – Co jednym niepotrzebne, drugim może się przydać. W my tego powiedzenia karwińska Fundacja „Zdrowe Miasto" od kilku lat, zawsze grudniu, prowadzi zbiórkę odzieży dla ofiar kataklizmów. Tak było również grudniu bieżącego roku.

Podczas trzech tygodni mieszkańcy Karwiny, Hawierzowa, Orłowej, Ost wy i Opawy przynosili odzież, artykuły gospodarstwa domowego, środki c stości. – *Cieszy nas, że wraz z dziadkami lub rodzicami przychodziły dzie Ofiarowały swoim rówieśnikom zabawki, wśród których często znajdowały ich ulubione przytulanki. Uczą się w ten sposób solidarności z biednymi, otrzymując za to nic w zamian* – mówi szef zbiórki, **Josef Adámek**.

W tym roku do praskiego magazynu europejskiej pomocy humanitarnej winiacy przesłali ponad tysiąc worków z darami.

Szopki i pierniki

BOGUMIN (h) – W miejscowym kinie można zwiedzać tradycyjną już przedświąteczną wystawę pierników i szopek bożonarodzeniowych. Zorganizowała ją w tym roku, już po raz siódmy, Agencja Kulturalna „Radość".

Można tu podziwiać misternie wykonane figurki i świąteczne ozdoby z piernika, ogromnym zainteresowaniem zwiedzających cieszą się również szopki bożonarodzeniowe, które organizatorzy wystawy wypożyczyli ze zbiorów muzealnych oraz z przybytków sakralnych. Na uwa zasługują przede wszystkim dwie storyczne szopki bogumińskie. Pier sza, tzw. starobogumińska, to rapt sześć wyrzeźbionych ręcznie figur Szopka jest niekompletna, powst po pożarze kościoła w Starym Bo minie w 1850 r. Miało ją tworzyć figurek, ilu mieszkańców liczył sł wówczas Stary Bogumin. Druga hi ryczna szopka pochodzi z Bogum Kopytowa. Jej autorem miał być wien mieszkaniec Starego Bogu na, który podobno za namalowa egzotycznego obrazu tworzącego szopki zażądał dla siebie jedyne litra wódki. Obie szopki są na prz świątecznej wystawie prezentow po raz pierwszy. Podobają się ta zwiedzającym jasełka frydlan oraz beskidzkie.

Wystawę, na której znalazły się nadto przepiękne robótki ręczne konane przez uczniów bogumińsk szkół podstawowych i średnich, m na zwiedzać codziennie po połu do godz. 18. W wigilię Bożego N dzenia wystawa będzie otwarta a godz. 23. Zgodnie z miejscową dycją wielu boguminiaków spot się po wigilijnej wieczerzy na ry Masaryka, a stąd na wystawę to zaledwie kilka kroków.

Ciekawostki

Sylwester w kwiatach

Setki tysięcy kwiatów, w tym 15 tys. goździków – ulubionych kwiatów cesarzowej Sissi – zostanie sprowadzonych do hofburskiego pałacu na tegoroczny sylwestrowy Kaiserball w Wiedniu. Ma on nawiązywać do czasów cesarstwa, dlatego panie założą suknie z okresu Sissi, a uczestnikami imprezy będą m.in. urodzeni jeszcze w czasach monarchii austro-węgierskiej arystokraci.

Można żebrać

Parlament Norwegii podjął decyzję o zniesieniu stuletniej ustawy zakazującej włóczęgostwa i żebrania na ulicach. W uzasadnieniu uznano żebractwo za stosunkowo niewielki problem i stwierdzono, że ustawa rzadko miała zastosowanie. Norwegia jest trzecim światowym eksporterem ropy naftowej i jednym z najbogatszym państw świata. Państwo nie ma większych problemów z włóczęgami, a nieliczni żebracy to zazwyczaj narkomani.

Muszą schudnąć

Indyjski przewoźnik międzynarodowy Air India nakazał swemu personelowi latającemu odchudzanie i zagroził pozostawieniem na ziemi tych członków załóg samolotów, którzy nie zgubią niepotrzebnych kilogramów. Na zrzucenie wagi personel latający, który liczy 1600 osób, dostał dwa miesiące i jeśli komuś się to nie uda, zostanie skierowany do obsługi naziemnej – podały władze Air India.

Odsysanie tłuszczu

Już 50 tys. kobiet zgłosiło się do nowego reality show Polsatu „Chcę być piękna". Te, które przebrną przez sito eliminacji, poddane zostaną m.in. operacji plastycznej, korekcji uzębienia i odsysaniu tłuszczu. Wszystko na oczach widzów. Program powstaje na holenderskiej licencji. Jego emisję planuje się na wiosnę. Casting trwa od 3 dni, a już zgłosiło się 50 tys. kobiet.

Więzienie za ...

Rząd fiński zdecydował się wystąpić do parlamentu o wprowadzenie kar za korzystanie z płatnych usług seksualnych, a nawet za próbę skorzystania z nich. Inicjatywę tę popiera większość partii w parlamencie. Rząd motywuje propozycję dążeniem do zmniejszenia rozmiarów prostytucji, zwalczania stręczycielstwa i handlu żywym towarem. Wg rządowej propozycji, karą za korzystanie z usług prostytutek mają być grzywny pieniężne lub wyroki więzienia do pół roku.

W zamian za karabin

Wtorek w Neapolu i na jego przedmieściach będzie Dniem Rozbrojenia Dzieci. Każdy mały mieszkaniec, który odda zabawkę w postaci pistoletu lub karabinu, otrzyma w zamian czarodziejską różdżkę. Jedną z neapolitańskich dzielnic, gdzie akcja została szczególnie nagłośniona, je opanowana przez Camorrę Scampi która stale jest widownią krwawy mafijnych porachunków i wszelk go rodzaju przestępczej działalnos Zarówno tam, jak i na innych pe feriach nawet bardzo małe dzie przyzwyczajone niejednokrotnie widoku prawdziwej broni, bawią niemal wyłącznie plastikowymi im tacjami rewolwerów i strzelb.

Miliardy do wygrania

Ogromne emocje wzbudza w Hi panii loteria bożonarodzeniowa. czasie losowania głównej nagro – „el Gordo", czyli „grubasa" – miera niemal cały kraj. W tym ro emocje będą jeszcze większe, do w grania są bowiem dwa miliardy eu a pojedyncza wygrana jest o poło większa od ubiegłorocznej. Zwyc organizowania bożonarodzeniow loterii w Hiszpanii sięga roku 1812

…AZWĘ HAWIERZÓW WYMYŚLIŁ ROPICZANIN ALOIS KUFA

…ystawa na 50-lecie

…a Hawierzowa, najmłodszego, zbudowanego po wojnie, miasta w Republice …skiej, nie zaczęła się wcale w drugiej połowie XX wieku. Źródła historyczne, …czące terytorium dzisiejszej miejscowości, podają bowiem, iż już w 1305 roku …ał Szonów (Šonov, Schonhof, Šenov) oraz Sucha Górna i Dolna. Pierwsza …rygodna wzmianka o istnieniu Błędowic pochodzi z r. 1335 r., a w 1438 r. po raz …wszy odnotowano istnienie Szumbarku. W połowie XVI wieku o Szumbarku pisze …jako o mieście, jednak nie zostało udokumentowane, czy Szumbark posiadał już …dy prawa miejskie.

…grudniu mija 50 lat, odkąd na roz…any konkurs publiczny na nazwę …powstającego na terenie Szono…Szumbarku miasta, napłynęło …ad 2300 propozycji. Nazwa miała …ć czeska, łatwa do przetłumacze…a jednowyrazowa. Z nadesłanych, …wielu przypadkach niewiarygod…ch, a nawet karkołomnych propo…, wiało socjalistycznym duchem. …asto miało nosić m.in. nazwę: …alin", „Stachanov", „Bezručov", …rdov", „Čestprácov", „Proletarsk". …ogą losowania wybrano nazwę Hawierzów. Jej autorem był **Alois …fa z Ropicy.**

Rozbudowa Hawierzowa była efektem planów stworzenia „sypialni" dla górników okolicznych kopalń. Miasto, które miało się stać pierwszą i największą miejscowością w systemie satelitów aglomeracji śląskiej, rozwijało się bardzo dynamicznie stając się czymś więcej niż bazą noclegową: 4 grudnia 1955 roku otrzymało status samodzielnego ośrodka miejskiego. Hawierzów liczył wtedy 12 tys. mieszkańców. W sześć lat później liczba ta wzrosła do 53 tys. Dziś, w ośmiu dzielnicach (Miasto, Żywocice, Błędowice, Podlesie, Szumbark, Sucha Dolna i Średnia oraz Datynie Dolne) mieszka przeszło 85 tys. ludzi.

W „Mieście Kwiatów", bo tak przez wiele lat mówiono o miejscowości nad Łucyną, wiele zmieniło się przez pół wieku. Hawierzów znalazł się wśród miast posiadających korzystne zaplecze wypoczynkowe (akweny – Cierlicki i Żermanicki), sportowe (park wodny, hala sportowa, stadion) i kulturalne (trzy domy kultury, dwa kina). W mieście, w którym żyją obok siebie Czesi, Polacy i Słowacy, działa kilkadziesiąt organizacji społeczno-kulturalnych, w tym PZKO.

O pięćdziesięcioletniej historii „najmłodszego miasta republiki" traktuje otwarta w Sali Wystaw „Musiaon" ekspozycja pn. „Hawierzów: narodziny miasta". Składają się na nią zdjęcia oraz materiały archiwalne, medale oraz pieczęcie, a także stroje ludowe, artykuły gospodarstwa domowego, stare książki kucharskie, garnki i dzbanki wyprodukowane w warsztatach garncarskich w Datyniach Dolnych i Błędowicach Dolnych, których historia sięga lat 1632-1638 (na uwagę zasługuje dzbanek z napisem „Jan i Zuzanna Kokotek na pamiątkem"), oraz pokój gościnny wyposażony w modne w tym czasie meble. Jedna z gablotek poświęcona jest pamięci 108 górników, którzy 7 lipca 1961 roku zginęli podczas pożaru w podziemiach Kopalni „Dukla".

Wystawa czynna będzie do 2 kwietnia 2006 r. **(wak)**

Fot. WANDA KULA

…tawa obfituje w dokumenty epoki – fotografie, plakaty, odezwy, odznaczenia i wspo…nienia.

WNUK HENRYKA JASICZKA PISZE WIERSZE

W słotną pogodę sięga po pióro

Na ślad 22-letniego studenta medycyny, Mariana Palowskiego, trafiłam zupełnie przypadkiem. Niespełna miesiąc temu jego ojciec, również Marian, przyszedł do redakcji z prośbą o opublikowanie gratulacji dla syna w związku z odniesionym przezeń sukcesem w konkursie poezji. Chodziło o V Ogólnopolski Konkurs Sztuki Nieprofesjonalnej im. Emilii Michalskiej w Strumieniu, w ramach którego po raz pierwszy wspólnie z wydawnictwem „Alisa" w Pietwałdzie zorganizowano edycję czeską. Zapytałam wtedy Mariana Palowskiego seniora, czy to może dał o sobie znać talent odziedziczony po dziadku, Henryku Jasiczku. – *Być może, ale drugi dziadek, Józef Palowski z Suchej Górnej, też pisał wiersze* – usłyszałam w odpowiedzi.

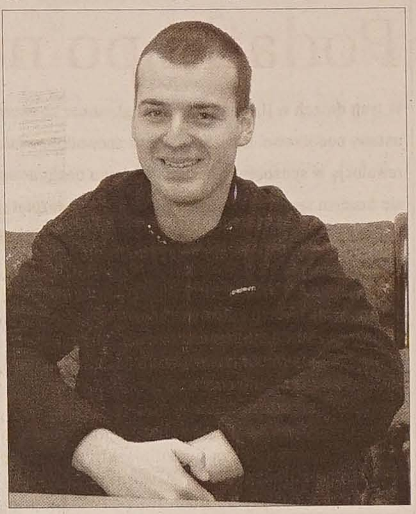

Fot. MAREK SANTARIUS

Marian Palowski junior niewiele mówi o swojej poezji. To raczej wiersze przemawiają za niego.

Z Marianem Palowskim juniorem spotkałam się w dwa tygodnie później. Dowiedziałam się, że wiersze pisze od dziesięciu lat, po polsku i po czesku, niekoniecznie tylko do szuflady. Jak dotąd, publikował je w almanachach poezji pietwałdzkiej „Alisy": Současná poezie 2004, 2005, Básníci 3. tisíciletí czy Vycházející hvězdy.

– Poruszam tematy egzystencjalne. Inspiracją jest dla mnie brzydka pogoda, jesienno-zimowa szaruga. Wtedy zastanawiam się nad sensem życia, sięgam po pióro... – zdradził mi pan Marian. A propos inspiracji poezją dziadka Henryka, mówi tak: – *Dziadka nie znałem osobiście. Kiedy byłem starszy, przeczytałem wszystkie jego tomiki, które były w domu. Tematyka beskidzkich krajobrazów niespecjalnie mnie porywała. Bardziej przemawiały do mnie te wiersze, w których znajdowałem egzystencjalną nutę...* Chociaż najbardziej to lubię jego humoreski beskidzkie.

Marian Palowski pisze wiersze niezależnie od tego, czy nazwisko jego dziadka jest tu,na Zaolziu, pojęciem, czy też nie. Czemuż więc? – Bo to lubię. Wypowiadać swoje myśli, *składać słowa, kombinować je na różne sposoby i patrzeć, co z tego wyniknie* – mówi. **(sch)**

RUCH POLITYCZNY WSPÓLNOTA OBCHODZIŁ JUBILEUSZ

Piętnaście lat w polityce

W Ośrodku Kultury Węgierskiej w Pradze odbyło się w ub. sobotę międzynarodowe seminarium z okazji 15-lecia Ruchu Politycznego Coexistentia-Wspólnota nt. „Ochrona praw mniejszości – 15 lat w polityce o wdrażanie praw mniejszości narodowych w Republice Czeskiej". Jego organizatorem było Stowarzyszenie Wyższego Pożytku Publicznego Coexistentia, głównym patronem medialnym poseł frakcji LSD-ED Parlamentu Europejskiego, **Árpád Duka-Zólyoimi**. Naczelnym tematem seminarium była ochrona prawna mniejszości narodowych i działalność ruchu politycznego mniejszości narodowych w Republice Czeskiej.

Obrady prowadził były przewodniczący Ruchu, **Stanisław Gawlik**. Referat wprowadzający „15 lat istnienia Ruchu Politycznego Coexistentia" wygłosił przewodniczący Ruchu, **László Attila Kocsis**. Oceniając dorobek Ruchu podkreślił sukcesy w wyborach komunalnych. Znaczną część referatu poświęcił problematyce związanej z powojennymi Dekretami Beneša i powoływaniu się w nich na winę kolektywną. Coexistentia doceniła gest polityczny premiera Paroubka wobec niemieckich antyfaszystów i oczekuje tego samego wobec mniejszości węgierskiej. Referaty w trakcie obrad wygłosili dziennikarz Petr Uhl („Wdrażanie praw mniejszości narodowych do porządku prawnego Republiki Czeskiej"), Árpád Duka-Zólyoimi, poseł parlamentu Europejskiego („Aspekty realizacji Europejskiego Kodeksu Praw Mniejszości Narodowych omawianych w Parlamencie Europejskim") oraz historyk i publicysta Emanuel Mandler („Aspekt historyczny Dekretów Beneša i ich wpływ na życie mniejszości narodowych w Czechosłowacji po II wojnie światowej").

Poszczególne sekcje narodowe Ruchu – węgierska, ukraińsko-rusińska i polska, przygotowały krótkie referaty.

Stosunek Ruchu Politycznego wobec problematyki Dekretów Beneša przedstawił **László Morivics**, działacz Węgierskiej Sekcji Narodowej, temat opieki nad miejscami pamięci narodowej i rehabilitacji Jánosa Esterházy omówił **Ferenc Monuš**, członek Rady Wykonawczej. Z referatem na temat problemów w działalności oświatowej mniejszości ukraińskiej wystąpiła **Olga Mandowa**, działaczka Ukraińsko-Rusińskiej Sekcji Narodowej, Polska Sekcja Narodowa przygotowała dwa referaty: „Działalność przedstawicielstw gminnych" wygłosił **Józef Toboła**, członek zarządu gminy Lutynia Dolna, i „Korespondencja Ruchu Politycznego Wspólnota z urzędami państwowymi i samorządowymi", który przedstawił **Tadeusz Toman**, sekretarz Rady Wykonawczej.

Największym zainteresowaniem Ruchu cieszą się: wdrażanie dwujęzyczności, problematyka ustaw wyborczych, działalność komitetów ds. mniejszości narodowych, szkolnictwo narodowościowe, zapewnienie środków finansowych na działalność kulturalno-oświatową mniejszości narodowych.

W seminarium udział wzięli **Stanisław Łukasiewicz**, I sekretarz Ambasady Rzeczypospolitej Polskiej w Pradze, ambasadorzy Republiki Węgierskiej, Republiki Słowackiej i Republiki Ukraińskiej. Obrady zakończył **Miklosz Duray**, poseł do parlamentu słowackiego z ramienia Koalicji Węgierskiej, współzałożyciel i pierwszy prezes Wspólnoty jeszcze z okresu federacji czechosłowackiej.

Po spotkaniu uczestnicy imprezy wzięli udział w uroczystym obiedzie w Restauracji Węgierskiej w Pradze na Małej Stranie, gdzie z krótkim przemówieniem okolicznościowym związanym ze świętami Bożego Narodzenia wystąpił **Alfred Kołorz**. W seminarium brała udział 19-osobowa delegacja Polaków z Zaolzia,

TADEUSZ TOMAN

…O kaplicy w Żukowie

…d koniec grudnia 1884 r. odbyło się uroczyste poświęce…e kaplicy cmentarnej w Żukowie Dolnym. Aktu poświę…nia, w którym uczestniczyły liczne rzesze wiernych z …iższej i dalszej okolicy, dokonał pastor ewangelicki, Jan …ndór z Cieszyna. Budowa trwała niecałe pięć miesięcy, …uroczystość położenia kamienia węgielnego odbyła się …sierpnia tegoż roku. Same prace budowlane przeprowa…ili rzemieślnicy Kupka i Josiek z Ropicy.

Koszty związane z odlaniem pierwszego dzwonu w ca…ści pokryła wdowa Ewa Matuszkowa. W kilka lat później …abyto drugi dzwon. Jednak w okresie pierwszej wojny …wiatowej dzwony zarekwirowano na złom. Nowe nabyto …1920 r., jednak w dwadzieścia dwa lata później spotkał …podobny los, co poprzednie. W 1949 w Hucie Witkowice …dlano dwa nowe dzwony, które poświęcono i zawieszo…o w wieży 13 sierpnia tego samego roku. W uroczystości wzięło udział około tysiąca ludzi. Poświęcenia dokonał pierwszy pastor czeskocieszyńskiego zboru ewangelickiego Na Niwach, ks. Józef Berger. Okolicznościowe kazanie w języku czeskim wygłosił pastor Jan Geryk.

…aplica cmentarna w Żukowie Dolnym.

Dolnożukowski cmentarz ewangelicki założono w roku 1880. Jego poświęcenie odbyło się w zielonoświątkowy poniedziałek. Przedtem miejscowi ewangelicy grzebali zmarłych na cmentarzu w Cieszynie, katolicy zaś w Ropicy.

Jednak w roku 1879 prezbiterstwo cieszyńskiego zboru ewangelickiego postanowiło, z powodu braku miejsca, odłączyć od swego miejsca ostatniego spoczynku wszystkie gminy pozamiejskie. Z tego powodu mieszkańcy Żukowa Dolnego zmuszeni byli do założenia własnego cmentarza. W tym celu najpierw powołano Ewangelicką Gminę Cmentarną. Ówczesny właściciel gospody „Pod Zieloną", Paweł Morcinek, ofiarował działkę. Majster ciesielski, Ignacy Hausotter, wykonał ogrodzenie, poczym zakupiono i w środku cmentarza postawiono krzyż. Pierwszym grabarzem został Jerzy Glajcar z sąsiedniego Żukowa Górnego. Dnia 28 lutego 1881 r. odbył się pierwszy pogrzeb. Pochowano półtorarocznego syna miejscowego „kumornika", Pawła Ruśnioka.

Z okresu monarchii austro-węgierskiej zachowało się do dnia dzisiejszego kilka nagrobków. Najstarszy wznosi się nad mogiłą Pawła i Jerzego Zielinów. Jest już jednak w złym stanie.

CZESŁAW GAMROT

Fot. CZESŁAW GAMROT

Pomnik upamiętniający 15 dolnożukowskich ewangelików poległych w I wojnie światowej.

grosz do grosza

Podatki po nowemu

W tych dniach w Dzienniku Ustaw ogłaszane są znowelizowane całkiem niedawno ustawy podatkowe. Nowelizacja owa spowoduje – jak twierdzą eksperci – istną rewolucję w sposobie naliczania podatku dochodowego u osób fizycznych. Zmienia się bowiem sposób odliczeń, zmienia się też rozpiętość stref podatkowych, czekają nas też nowe stawki w dwu najniższych strefach podatkowych.

Nie wszystkich podatników znowelizowana ustawa wprawia w zachwyt. Na ogół mogą być zadowoleni ci mniej zarabiający. Faktem jednak pozostaje, że wchodzące właśnie w życie zmiany dotyczyć będą znacznej części obywateli naszego kraju. Niektóre regulacje prawne można będzie zastosować już podczas rozliczeń podatkowych za rok 2005, inne dotyczyć będą przychodów osiąganych w roku 2006.

Poza wcześniej już uchwalonym wspólnym opodatkowaniem małżonków oraz zmianą w zakresie ulg podatkowych z tytułu posiadania i wychowywania dzieci, najważniejszą zmianą, która dotyczy już dochodów osiąganych przez podatnika w roku bieżącym, jest podniesienie tzw. ryczałtów podatkowych. Już teraz pozwalają one podatnikowi na odliczenie od łącznych przychodów pewnej określonej kwoty zamiast poniesionych faktycznie kosztów (na przykład za materiał potrzebny do prowadzenia działalności gospodarczej, telefon, benzynę itp.). Nowe zasady pozwolą na ograniczenie i uproszczenie „papierkowania" (według wchodzących w życie przepisów należy jedynie podsumować osiągnięte przychody i odliczyć składki ubezpieczeniowe), odpada także ryzyko, że niektóre wydatki nie spotkają się z akceptacją urzędu skarbowego. Ryczałt podatkowy zastępuje wszystkie wydatki poniesione w celach prowadzenia działalności gospodarczej, oprócz opłat związanych z ubezpieczeniem socjalnym i zdrowotnym.

Podczas gdy obecnie maksymalny ryczałt osiągał 50 proc. przychodów, obecnie może wynieść nawet 80 proc. Najniższy, 40 proc. ryczałt, dotyczy np. dochodów osiąganych przez osoby wykonujące tzw. wolne zawody, biegłych sądowych, tłumaczy, syndyków masy upadłościowej i wielu innych podatników.

A oto konkretny przykład rzemieślnika prowadzącego własną działalność gospodarczą. Załóżmy, że w 2005 roku osiągnął przychody w wysokości 500 tys. koron, jego wydatki (za materiał, benzynę, potrzeby biurowe itp.) wynosiły 180 tys. koron. Rzemieślnik zapłacił ponadto 50 tys. koron z tytułu ubezpieczenia socjalnego i zdrowotnego. Kiedy będzie na początku przyszłego roku rozliczał się z fiskusem, korzystniejsze w jego wypadku dzięki znowelizowanej ustawie podatkowej okaże się – zamiast odliczania rzeczywiście poniesionych wydatków (tutaj 180 tys. koron) – skorzystanie z ryczałtu podatkowego w wysokości 60 proc. przychodów – co w tym wypadku przedstawia 300 tys. koron (taki ryczałt obowiązuje rzemieślników prowadzących własną działalność gospodarczą). Jeszcze przed rokiem, przeciwnie, opłacałoby mu się odliczenie rzeczywistych kosztów, ryczałt podatkowy wynosił bowiem wtedy tylko 25 proc.

W roku przyszłym wchodzi w życie dalsza istotna zmiana. Chodzi o obniżenie dwu najniższych stawek podatkowych, o poszerzenie najniższej strefy podatkowej oraz zniesienie niepodlegających opodatkowaniu kwot dotyczących osoby podatnika oraz zastąpienie ich ulgami podatkowymi. W wyniku tych zmian na najwyraźniejsze oszczędności będą mogli liczyć podatnicy osiągający niskie dochody. Żaden podatnik w wyniku zmiany stawek podatkowych nie zapłaci na podatkach więcej, aniżeli dotąd (najmniejsza oszczędność, którą uzyskają najbogatsi, to symbolicznych 216 koron rocznie).

Dotychczas podatek dochodowy u osób fizycznych obliczano tak, że od przychodów obniżonych o wydatki odliczano kwoty nie podlegające opodatkowaniu, do których wykorzystania miał podatnik prawo, zaś z otrzymanej w ten sposób sumy obliczano wysokość podatku. Od przyszłego roku dochodzi do zasadniczej zmiany. Od podstawy opodatkowania nie będzie się odliczać żadnych kwot, podatek zostanie obliczony bezpośrednio, a dopiero potem podatnik będzie mógł korzystać z różnych ulg podatkowych.

Aż do 2001 roku kwoty nie podlegające opodatkowaniu były co jakiś czas podwyższane. Od 2001 roku utrzymują się na tej samej wysokości. Podatnik, którego płaca rośnie tylko o wysokość inflacji i którego realne wynagrodzenie nie ulega w ten sposób zmianie, płacił zatem z roku na rok coraz wyższy podatek z takiego samego realnego dochodu.

Oto jak przedstawia się naliczanie podatku dochodowego w 2005 roku:

Podstawa opodatkowania Od Kc – do Kc	Podatek	Z podstawy wyższej niż (w Kc)
0 - 109 200 Kc	15 proc.	
109 200 – 218 400	16 380 Kc + 20 proc.	109 200
218 400 – 331 200	38 220 Kc + 25 proc.	218 400
331 200 – i więcej	66 420 Kc + 32 proc.	331 200

Poniżej zaś widać, jak nowy podatek dochodowy wpłynie na rodzinne budżety. Z tabelki wynika wyraźnie, że najbardziej znaczące korzyści odniosą dzięki znowelizowanej ustawie rodziny z najniższymi dochodami.

Podstawa opodatkowania Od Kc – do Kc	Podatek	Z podstawy wyższej niż (w Kc)
0 – 121 200	12 proc.	
121 200 – 218 400	14 544 Kc + 19 proc.	121 200
218 400 – 331 200	33 012 Kc + 25 proc.	218 400
331 200 – i więcej	61 212 Kc + 32 proc.	331 200

Warto też dodać, że nie podlegająca opodatkowaniu część podstawy, którą mógł wykorzystać podatnik mający na utrzymaniu męża lub żonę, zostaje zgodnie z nowymi przepisami przekształcona w ulgę podatkową w wysokości 4200 koron.

HENRYKA BITTMAR

»ZAOLZI« I »ZAOLZIOCZEK« ZAPROSIŁY NA JASEŁKA

Hola, pasterze, hola...

JABŁONKÓW (kor) – Warto było jabłonkowskim pezetkaowcom powalczyć te kilka lat o przybudówkę ich siedziby ze sceną. Dzięki temu można tu teraz oglądać takie wspaniałe programy, jak chociażby wystawiony w sobotę przez działające przy MK PZKO zespoły „Zaolzi" i Zaolzioczek" program świąteczny.

– *Urodził się malutki, ale wielki je jak świat cały* – te słowa oraz kantyczka jabłonkowskiego tkacza-poety **Adama Sikory** zabrzmiały, gdy mali tancerze z dziecięcego „Zaolzioczka" wieszali dzwoneczki na świątecznej choince. Później już ruszyli w tan weterani z zespołu „Zaolzi", którzy łowiynziokym rozpoczęli swoją wiązankę tańców pn. „Jak jo se zaśpiywóm".

Tancerzy i kapelę nagrodzono burzliwymi oklaskami. Jednakże najwięcej braw zebrał „Zaolzioczek", który przygotował na czas przedświąteczny „Jasełka". Był żywy Jezus, były dary składane Nowonarodzonemu przez pasterzy, sporo tańców przepięknych kantyczek A. Sikory.

Jasełka w wykonaniu dzieci z „Zaolzioczka".

„Jak jo se zaśpiywóm" – czyli tańczy i śpiewa zespół „Zaolzi".

Zdjęcia: JACEK SIKORA

Nie zabrakło też wspólnego śpiewania kolęd, no i łamania się opłatkiem. Bo też, jak powiedział gawędziarz, reżyser sobotniego programu, **Tadeusz Filipczyk**: – *Opłatek to szczególna sprawa. Jak bedym błóndził, wspomnym se na tych, z kierymi żech se dzielił opłatkym. Już samo wspómniyni zaprowadzi mnie na dobróm droge.*

Dodajmy, że autorką scenariusza i opracowania muzycznego była kierowniczka kapeli, **Jola Filipek-Czepiec**. Ją i reżysera Filipczyka wspomogli kierownicy zespołów „Zaolzioczka" – **Beata Kraina**, oraz „Zaolzia" – **Łucja Tomek** (kier. organizacyjny) i **Marcin Filipczyk** (kier. artystyczny).

Podsumowali rok

GUTY (indi) – Sekcja Ludoznawcza PZKO zebrała się 17 bm. w Gutach na wigilijce będącej jednocześnie zebraniem podsumowującym miniony rok działalności. Najżywiej dyskutowano m.in. o konkursie znajomości gwar cieszyńskich pt. „Po Cieszyńsku po obu stronach Olzy", na który zgłosiło się dużo więcej uczestników aniżeli w ubiegłych latach. Zgodnie stwierdzono, że należy się zastanowić nad podziałem na poszczególne kategorie, tak wiekowe jak i tematyczne. Występują bowiem w konkursie wielkie zespoły, nawet 20-, 30-osobowe, a takie prezentacje nie powinny być zaliczane do konkursu gwary, a do odrębnej kategorii – scenki rodzajowe. Ponadto zarzucono tymże zespołom, że prezentowane scenki wyciągnęli z przedstawień, które wiele razy już grali, a takie przedstawienie ma przecież swojego autora, scenariusz, o czym nie wspominali.

Optymistycznym spostrzeżeniem prowadzącego warsztaty dla dzieci i młodzieży **Leszka Richtera** było przekonanie, że dzieci są już znudzone tym wszystkim, co nowoczesne i czego wokół siebie mają wiele, że komputer, Internet nie jest dla nich już taką atrakcją, a autentyczną radość dzieci miały podczas warsztatów, kiedy mogły np. same ukręcić sobie powróz czy spróbować innych prezentowanych w Izbie Twórczej rzemiosł.

Inna sprawa, że umiejętności rzemieślnicze zanikają, należy przede wszystkim zrobić coś, aby ci nieliczni, którzy jeszcze potrafią wykonywać stare rzemiosła, mogli przekazać swe umiejętności młodszym. W tym celu wspaniale byłoby powołać instytucję, która promowałaby dawne rzemiosła naszego regionu, dawałaby możliwość rzemieślnikom utrzymywania się ze swego rzemiosła i była miejscem, gdzie uczyliby się ich następcy. Byśmy nie musieli jeździć na Słowację czy na Podhale szukać naszych, śląskich strojów.

Sekcja Ludoznawcza zorganizowała w mijającym roku 10 dużych przedsięwzięć, których nie sposób tu wymienić i opisywać, a zainteresowanych jej działalnością zapraszamy na stronę internetową *www.pzko.cz/sekcjaludoznawcza.*

Ćwierćwiecze »Góroli«

Dokończenie ze str. 1

Zrobię jednak wszystko, byśmy za pięć lat ponownie się tu spotkali – obiecał M. Sikora.

Kwiaty oraz butelki „czegoś mocniejszego" przedstawiciele zespołów zaolziańskich i sympatycy „Góroli" wręczali A. Martynkowi. Za jego zasługi Dyrektor Huty Trzyniec, **Jerzy Cienciała**, uhonorował go statuetką „Królowa stal" – najwyższym odznaczeniem, jakie każdego roku przyznawane jest najlepszym pracownikom tego przedsiębiorstwa. Burzliwe owacje zachwyconej widowni przerwała pieśń „Szumi jawor" śpiewana na życzenie J. Cienciały. Na stojąco publiczność zaśpiewała również „Sto lat!"

Oficjalna data założenia zespołu „Górole" przypada na rok 1980. Jego trzon tworzyli członkowie prężnie działającego Klubu Młodych przy MK PZKO w Mostach, a przede wszystkim **Andrzej Niedoba** – pomysłodawca i inicjator założenia zespołu oraz **Adam Palowski** z Karwiny – pierwszy choreograf.

Fot. ROMAN BASELIDES

„Górole" w pierwszej części programu pt. „Urodziny".

Trzeba czasu na zbicie uprzedzeń.

Adam Mickiewicz

Nr 207

Memioła

DODATEK LITERACKO-ARTYSTYCZNY

Redakcja Kazimierz Kaszper ◆ Materiały prosimy przesyłać pod adresem „GL" lub pocztą elektroniczną: k.kaszper@tiscali.cz ◆ Numer zamknięto 14. 12. 2005

OPINIE

S. DR HAB. BARBARA CHYROWICZ:

Kochać mimo wszystko

Jak bardzo trzeba kochać, żeby znosić fanaberie ludzi! Kochać za nic, a raczej mimo wszystko, kochać nie będąc kochanym i czekać nie będąc oczekiwanym. Tęsknić bez wzajemności, wyglądać bez cienia zainteresowania...

(Filozof i etyk, profesor Katolickiego Uniwersytetu Lubelskiego, na łamach „Tygodnika Powszechnego".)

Festiwal Teatrów Moraw i Śląska

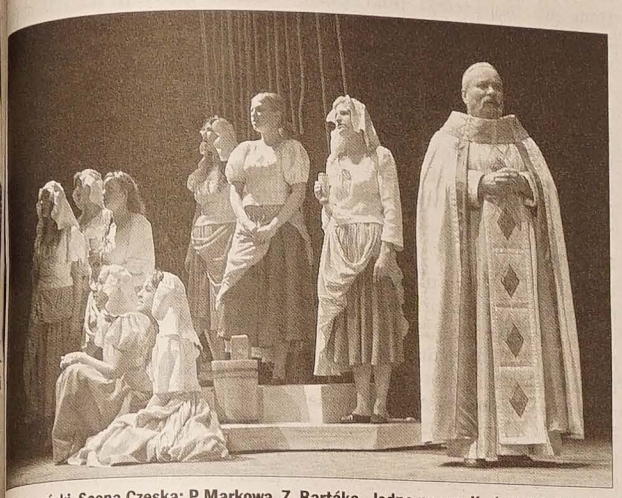

Teatr Cieszyński, Scena Czeska: P. Markowa, Z. Bartáka „Jedna noc na Karlsztejnie" (scena zbiorowa).

Lubuski Teatr Zielona Góra: M. Gogola „Ożenek" z Anną Seniuk (po prawej) – gościnnie.

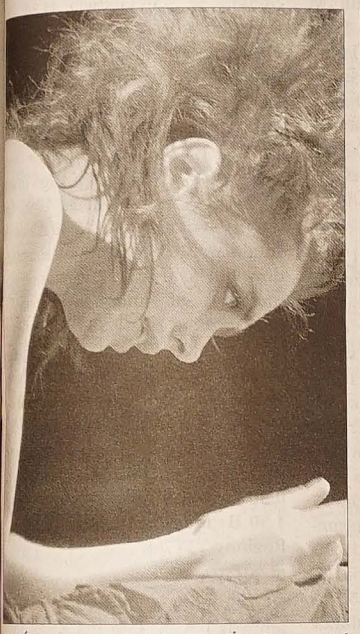

Teatr Śląski Opawa: E. O´Neilla „Żałoba przystoi Elektrze" z Lucją Žáčkową.

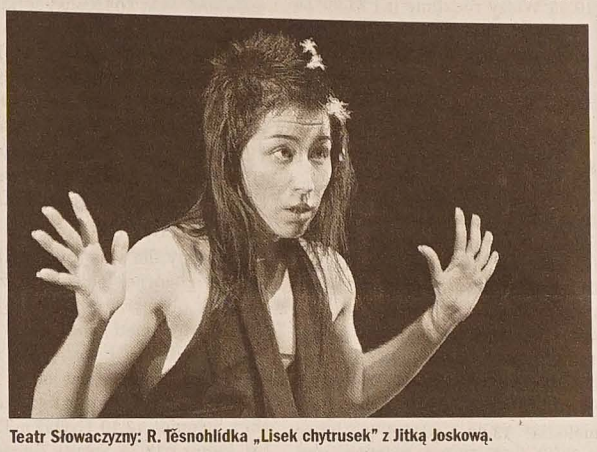

Teatr Słowaczyzny: R. Těsnohlídka „Lisek chytrusek" z Jitką Joskową.

W dniach 8-12. 11. przebiegła w Teatrze Cieszyńskim w Cz. Cieszynie 5. edycja Festiwalu Teatrów Moraw i Śląska. Na sukces imprezy złożyła się nie tylko sprawna organizacja widowni, jest on wypadkową wielu czynników, z których na pierwszy plan wybija się kondycja artystyczna działających w regionie teatrów. Każdy, który się tu dotychczas prezentował, uprawia daleki od klasycznego, często ilustracyjnego, model teatru „totalnego", w którym wszystkie składniki przedstawienia są podporządkowane oryginalnej formule inscenizacyjnej. To rozstrzyga o wyjątkowości czeskiego teatru, a w ostatecznym rachunku także o wyjątkowości festiwalu.

Fot. KATEŘINA ČERNÁ

SPOJRZENIE WSTECZ

Nagroda Kościelskich

Tegoroczna Nagroda Kościelskich przypadła **Jackowi Dehnelowi**, autorowi dwóch książek poetyckich, dwóch tomów opowiadań i dwóch powieści. Jury wysoko oceniło zwłaszcza wydany w ub. roku tom wierszy *Żywoty równoległe*.

Jan Zieliński, członek genewskiej Fundacji Kościelskich, tak scharakteryzował jego twórczość: *Pisze wiersze, które mieszczą się świetnie, nawet z dużym naddatkiem, w obrębie kultury wysokiej. A zarazem odwołuje się do doświadczeń dostępnych powszechnie. Do doznań bólu, samotności, zmęczenia, czyjejś śmierci. Na tej wspólnocie doświadczeń buduje nowe porozumienie z czytelnikami.*

Przypominamy, że jedną z laureatek nagrody została w 2002 r. **Renata Putzlacher** – za tom wierszy *Pomiędzy* (2001). **(k)**

Woody Allen o sobie

KOCHAM PISANIE. Wtedy tworzę arcydzieło. Potem staję za kamerą i rzeczywistość powoli zabija moje „arcydzieło". Pod koniec zdjęć jestem zrozpaczony. Filmu nie kręci się po kolei, w materiałach ogląda się 15 sekund z końca, 10 sekund ze środka, 20 z początku. Kiedy w montażowni skleja się te kawałki razem, ogarnia człowieka przerażenie: Jezu, co ja zrobiłem?

W ŻYCIU NAJŁATWIEJ O SAMOZADOWOLENIE. A najtrudniej o obiektywizm. Widziałem zbyt wiele filmów **Kurosawy, Renoira, Bunuela, Truffauta, Bergmana** czy **Felliniego**, żebym popadł w zachwyt nad własną twórczością. Kilka lat temu proponowano mi udział w telewizyjnej debacie o kinie. Jednym z jej uczestników miał być Ingmar Bergman. Odmówiłem. No, jak ja mogłem usiąść obok takiego mistrza i przy nim wymądrzać się na temat sztuki? Nie mam kompleksów, ale uważam, że swoje miejsce w szeregu trzeba znać.

UWIELBIAM NOWY JORK. Jego rytm, styl. Nowy Jork funkcjonuje na granicy obłędu, jako pierwszy przeżywa wszelkie plagi, które dotykają Amerykę: narkotyki, bezdomność, terroryzm. Ale miłość zawsze jest irracjonalna. Kobieta może być alkoholiczką i zdradzać cię na prawo i lewo, a ty ją ciągle kochasz. Z Nowym Jorkiem jest podobnie.

AKTORZY DOSTAJĄ U MNIE 5 TYSIĘCY DOLARÓW TYGODNIOWO. Niezależnie od tego, jakie mają nazwiska. **Leonardo DiCaprio** przez 10 tygodni pracy może zarobić zaledwie 50 tysięcy. A jednak zgadza się. Podobnie jak **Demi Moore** czy tyle innych sław. Bo oni nie potrzebują pieniędzy, a czasem chcą coś zrobić dla własnego samopoczucia.

Woody Allen, „najbardziej europejski z amerykańskich reżyserów filmowych", skończył 1 grudnia 70 lat. Ma opinię intelektualisty, jego filmy są adresowane do raczej obcej masowej kulturze amerykańskiej grupy widzów. Nie stają się tam hitami, za to wpisują się znakomicie w model elitarnej kultury europejskiej.

Fot. East News

Bohaterem obrazów Allena jest najczęściej znerwicowany intelektualista właśnie. Narodził on się w 1976 r. w filmie *Annie Hall* (Oscar) i wracał w kolejnych: *Manhattanie, Zeligu, Hannah i jej siostrach, Mężach i żonach, Jej wysokości Afrodycie, Przejrzeć Harry'ego.*

Hobby Allena to muzyka jazzowa, sam gra na klarnecie. Podobno jako jazzman ma wystąpić 31 grudnia w warszawskiej Fabryce Trzciny. **(o)**

POLECAMY ALFABET NYCZKA

Ukazało się drugie, poszerzone wydanie „Alfabetu teatru dla analfabetów i zaawansowanych" Tadeusza Nyczka. **Zamiast omówienia proponujemy kilka haseł.**

Bulwarówka

Swojsko spolszczona nazwa komedii bulwarowej. O całe wieki młodsza kuzynka farsy. Rodzaj niewymyślnej komedii obyczajowej ku rozrywce pospólstwa. Pojawiła się w Europie w wieku XIX, a ochrzczono ją we Francji – od nadsekwańskich bulwarów Paryża, gdzie mieściły się onego czasu liczne teatrzyki o dosyć niewybrednym repertuarze. W małym poważaniu u twórców z wyższej półki duchowej.

Dramatis personae

Z łaciny: osoby, także role dramatyczne. Najkrócej mówiąc – personalna zawartość danej sztuki, najczęściej przedstawiana w formie spisu postaci na początku utworu. Termin niegdyś popularny, kiedy wszyscy jako tako wykształceni Europejczycy znali łacinę, dziś nieużywany z przyczyny zaniku tej umiejętności.

Elżbietański teatr

Oznacza zarówno pewien typ teatru, jak i konkretną historyczną epokę teatralną. Nazwa pochodzi od imienia **Elżbiety I**, królowej Anglii (1533-1603), najznakomitszej monarchini tego wyspiarskiego państwa, które właśnie pod jej rządami zyskało potęgę przedtem ani potem niespotykaną. Zacna ta królowa przede wszystkim zjednoczyła Anglię rozdzieraną rozlicznymi wojnami, w następstwie czego problem władzy dobrej i złej, skutecznej i nieskutecznej, stał się jednym z centralnych tematów ówczesnej myśli politycznej i artystycznej. Najwybitniejsze dramaty tej świetnej epoki – Edward II i Tamerlan Wielki **Christophera Marlowe'a**, Hamlet, Makbet, Juliusz Cezar, Król Lear i cała seria „dramatów królewskich z Ryszardem III na czele" **Williama Szekspira** – dotyczą właśnie wojen lub walk o władzę. Sama epoka elżbietańska była szczęśliwie okresem względnego spokoju i umożliwiła nadzwyczajny rozkwit sztuk, w tym teatru. Pojawiły się stałe sceny publiczne (The Theatre, The Globe, The Swan i in.), a wystawiana na szczycie ich budynków chorągiew biała (informująca, że dziś będzie grana komedia) bądź czarna (oznaczająca tragedię) ściągała tłumy tak pospólstwa, jak arystokracji łącznie z dworem królewskim. Antreprenerzy i aktorzy, do niedawna pogardzani, cieszyli się wielkim mirem, a najwięksi zarabiali niezłe majątki. Dla nas najważniejsze, że była to przede wszystkim epoka genialnej dramaturgii. Wspomniani arcymistrzowie Marlowe i Szekspir, a obok nich **Thomas Dekker, Ben Jonson, Thomas Middleton, John Webster**, to cała wielka szkoła renesansowego dramatopisarstwa, w centrum zainteresowania którego stał niepospolity bohater pełen wewnętrznego szaleństwa, rzucający wyzwanie światu okrutnemu, głupiemu bądź zakłamanemu. Co nie oznacza bynajmniej, że autorzy nie umieli się śmiać. Komedie elżbietańskie, przede wszystkim szekspirowskie (Sen nocy letniej, Wieczór Trzech Króli, Poskromienie złośnicy i wiele innych) to absolutne arcydzieła wszech czasów.

Rys. Kazimierz Wiśniak

Ilustracja do „Alfabetu teatru..." T. Nyczka.

Dwukropek Szymborskiej

Wisława Szymborska ogłosiła drugi po otrzymaniu w 1996 r. Nagrody Nobla tom wierszy: Dwukropek. Zawiera on 18 utworów, jakie powstały od czasu wydania zbioru Chwila (2002). Utworów znakomitych, choć kontynuujących i rozwijających znane w jej twórczości motywy egzystencjalne, krążące wokół zagadki ziemskiego bytu człowieka, takie jak: możliwe, choć niezrealizowane wersje wydarzeń, relacje między wyposażonym we wrażliwość moralną człowiekiem a amoralną przyrodą oraz chwilowość, impresyjność ludzkich doznań i doświadczeń.

Zdaniem **Jarosława Klejnockiego** z „Polityki", do najbardziej przejmujących należą te, które oparte są na niedomówieniu, w których zawarty jest ogląd świata jakby z wysokości: Gdzie ludzie sportretowani są na moment przed jakimś granicznym, ważnym zdarzeniem, ale jeszcze nie zdają sobie sprawy z własnej sytuacji. **Elżbieta Sawicka** zwraca natomiast uwagę w „Rzeczpospolitej" na utwory, w których poetka wykorzystuje formy znane z innych dziedzin „piśmiennictwa" – z tekstu reklamowego, przemówienia, instrukcji militarnej, dialogu.

Dwukropek ukazał się w krakowskim wydawnictwie a5. **(k)**

Telewizja

WTOREK 20 GRUDNIA

■ TVP 1

6.00 Kawa czy herbata? **8.00** Wiadomości **8.15** Moda na sukces (s.) **8.40** Smocze opowieści (s. anim.) **9.10** Zygzaki (dla dzieci) **9.30** Bajeczki Jedyneczki (dla dzieci) **9.45** Super Rupert (s.) **10.10** Zaginiony świat (s.) **10.50** Świat według Einsteina **11.25** Tak jak w Unii **11.50** Agrobiznes **12.00** Wiadomości **12.10** Klan (s.) **12.35** Plebania (s.) **13.00** Jaka to melodia? **13.20** Bulionerzy (s.) **13.50** Ktokolwiek widział, ktokolwiek wie... **14.15** Światowe dziedzictwo kultury (film dok.) **14.30** Wymarzone muzeum Führera (s. dok.) **15.00** Wiadomości **15.10** Popołudnie z Jedynką **15.15** Szansa na życie **15.44** Recepta Jedynki **16.15** Był taki dzień - felieton **16.25** Moda na sukces (s.) **16.50** Sportowy Express **17.00** Teleexpress **17.20** Na celowniku (pr. public.) **17.30** Klan (s.) **18.00** Jaka to melodia? **18.25** Plebania (s.) **19.00** Wieczorynka **19.30** Wiadomości **20.15** Zabójcze korepetycje (film USA) **22.00** Sprawa dla reportera **22.30** Był taki dzień **22.35** Prosto w oczy (pr. public.) **22.50** Wiadomości **23.05** Koloseum - Rzymska arena śmierci (film dok.) **23.55** Plus minus **0.25** Puls miasta (s.) **1.50** Ktokolwiek widział, ktokolwiek wie... **2.10** Odkrywcy, cuda i medycyna (s. dok.).

■ TVP 2

6.00 Złotopolscy (s.) **6.25** 10 minut tylko dla siebie **6.35** Gruby (s.) **7.05** Od przedszkola do Opola (dla dzieci) **7.35** Teletubisie (s. anim.) **7.55** Zmiennicy (s.) **9.00** Pytanie na śniadanie **11.10** M jak miłość (s.) **12.00** Podróże kulinarne Roberta Makłowicza **12.30** Wydarzenia, wydarzenia **13.15** Jak się urwać z choinki, czyli Kabaret Moralnego Niepokoju prezentuje **14.10** Lokatorzy (s.) **14.35** Znaki czasu **15.00** Wydarzenia, wydarzenia **15.10** Janosik (s.) **16.15** M jak miłość (s.) **17.05** Kulisy serialu „M jak miłość" **17.15** Allo, Allo (s.) **17.45** Book-macher (pr. public.) **19.05** Jeden z dziesięciu (teleturniej) **19.35** Telewizyjne Wiadomości Literackie **20.10** M jak miłość (s.) **21.00** Kulisy serialu „M jak miłość" **21.05** Linia specjalna **22.20** Biznes **22.40** Opiekun (film czeski) **0.30** Człowiek, który płakał (film ang.) **2.05** W hołdzie Mahalii Jackson (koncert).

■ TV KATOWICE

6.15 Gramy dla was (pr. muz.) **7.12** Książki z górnej półki - prezentacje (pr. kultur.) **7.50** Slaskwunii.pl **8.05** W dobrym stylu **8.45** Gość dnia **9.00** Malowanie obrazów - to proste (s. dok.) **9.55** Pogromczynie mitów **10.45** Tele **11.10** Gość dnia **11.45** Muzyka łączy pokolenia (pr. muz.) **12.35** Wąż (film dok.) **13.45** Wielka historia małych miast **14.15** To jest temat **14.45** Regiony kultury **15.00** Świat - magazyn międzynarodowy **15.45** Malowanie obrazów - to proste (s. dok.) **16.10** Rozmowa dnia **16.47** Kartka z kalendarza **16.50** Bliżej Europy **17.05** Służba zdrowiu (mag.) **17.50** Relacje **18.27** Wiadomości sportowe **18.40** Nasz reportaż **19.00** Okiem mistrza (pr. kultur.) **19.10** Herkules i inni **19.35** Ewangelia na dachach **19.50** TV Katowice zaprasza **20.00** Tele **21.00** Echa dnia **22.05** Wiadomości sportowe **22.15** To jest temat **23.05** Panie/ panowie po przejściach (s. dok.) **0.10** Sława i chwała (s.) **1.15** Telemotorsport **2.05** Tele **2.30** Wielkie napady PRL.

FILADELFIA
Dramat kryminalny, USA 1993, 165 min
Polsat, wtorek 20. 12., godz. 20.45
Reżyseria: Jonathan Demme
Występują: Tom Hanks, Denzel Washington, Jason Robards i inni.

Andrew Beckett jest zdolnym prawnikiem zatrudnionym w prestiżowej kancelarii adwokackiej. Wszystkie znaki na niebie i ziemi wskazują, że czeka go wspaniała kariera ale tylko do momentu, w którym okazuje się, że jest nosicielem wirusa HIV. Beckett zostaje wyrzucony z pracy za rzekomą niekompetencję. Dobrze wie, że prawdziwym powodem jest choroba, więc postanawia pozwać do sądu byłych pracodawców. W Filadelfii żaden prawnik nie chce jednak zadzierać z wpływową kancelarią. Sprawy podejmuje się w końcu czarnoskóry adwokat Joe Miller.

■ POLSAT

6.00 Piosenka na życzenie **7.10** Interwencja **7.30** Ja się zastrzelę (s.) **8.00** Zbuntowany anioł (s.) **9.00** Gra w ciemno (pr. rozryw.) **10.00** V.I.P. (s.) **11.00** Samo życie (s.) **12.00** Zbuntowany anioł (s.) **13.00** Ja się zastrzelę (s.) **13.30** Świat według Bundych (s.) **14.00** Pierwsza miłość (s.) **14.45** Pensjonat pod Różą (s.) **15.45** Wydarzenia **16.10** Interwencja (s.) **16.30** Świat według Bundych (s.) **17.00** Gra w ciemno (pr. rozryw.) **18.00** Pierwsza miłość (s.) **18.45** Wydarzenia **19.30** Samo życie (s.) **20.15** Raport specjalny **20.45** Filadelfia (film USA) **23.30** Strażnik Teksasu (s.) **0.30** Biznes Wydarzenia **0.55** Kuba Wojewódzki (talk show) **1.50** Nocne randki (pr. rozryw.) **2.40** Szczęśliwy dzień (film USA) **4.25** Aquaz Music Zone.

■ TVC 1

5.59 Dzień dobry z TVC **8.30** Czarodziejskie przedszkole **9.00** Teleranek (dla dzieci) **9.10** Wizyta w zoo **9.30** Niesamowity świat rekordów i ciekawostek **10.00** Wiadomości **10.05** Snowboardziści (s.) **11.00** Koncert Adwentowy **12.00** Wiadomości **12.30** Sama w domu (mag.) **13.30** Moda - Ekstrawagancja - Maniera (mag.) **14.00** Wiadomości **14.05** Nie wahaj się i kręć! (pr. roz.) **14.30** Oczarowanie (s.) **15.30** Simpsonowie (s. anim.) **16.00** Wiadomości **16.05** Czarodziejskie przedszkole **16.35** Safari (s.) **17.00** Z Jakubem na ryby (mag.) **17.30** AZ-kwiz (teleturniej) **17.55** Prognoza pogody **18.00** Wiadomości regionalne **18.25** Czeskie głowy (s. dok.) **18.30** Czarne owce (pr. publ.) **18.57** Losowanie Szczęśliwej Dziesiątki **19.00** Wieczorynka **19.15** Wiadomości, prognoza pogody, sport **20.00** Bananowe rybki (talk show) **20.35** List do ciebie **21.25** Historie sław (s. dok.) **22.30** Wydarzenia, komentarze **23.05** Prognoza pogody, sport **23.15** Losowanie Szczęśliwej Dziesiątki **23.20** Punkty spojrzenia **23.55** Pomarańcza (mag.) **0.25** Poszukiwacze wraków **1.15** Simpsonowie **1.35** Ally McBeal **2.20** Minuta ze Stanem Hooperem **2.45** AZ-kwiz.

■ TVC 2

6.10 Wiadomości TVS **6.30** Wiadomości regionalne **7.50** Panorama **8.35** Co mogę zrobić dla siebie (mag.) **8.40** Diagnoza (mag.) **9.00** Dzień dobry z Moraw i Śląska **11.30** AZ-kwiz (teleturniej) **11.55** Czeskie głowy (s. dok.) **12.00** Euronews **12.35** Wizytówka **13.00** Zestaw bajkowy Edka **14.50** Obiektyw (mag.) **15.20** To może spotkać również Wasze dziecko (pr. cykl.) **15.35** Dhaulagiri (s. dok.) **16.00** Wypadek to nie przypadek **16.05** Rodzina a szkoła (mag.) **16.25** Popularis (mag.) **17.00** Blok publicystyki ekologicznej **18.00** Poprask (mag. muz.) **18.30** Minuta ze Stanem Hooperem (s.) **19.00** Wiadomości w języku migowym **19.05** Świat motorów (mag.) **19.45** CEN (s. dok.) **20.00** Putin - niesamowita droga do władzy (dok.) **20.55** Na pływalni z A. Mayslesem (talk show) **21.15** Sprawa dla ombudsmana **21.35** Portrety (s. dok.) **21.50** Sprzedane (dok.) **22.15** Odpoczywaj w pokoju (s.) **23.15** Bożonarodzeniowy koncert z Senatu **23.55** ČEZ Basketbal Nymburk - Dynamo Piotrogród (koszykówka) **0.55** Seks szpiegostwo **1.45** Białe miejsca **2.15** Kronika strachu **2.35** Regiony TVC24.

■ NOVA

5.59 Śniadanie z TV Nova **8.35** Stefanie (s.) **9.30** Kobieta prawa (s.) **11.20** Poradnik kulinarny **11.55** „Pálí vám to?" (teleturniej) **12.25** Strażnik Teksasu (s.) **13.20** Sue Thomas: Agent FBI (s.) **14.15** Zawsze będę cię kochać (s.) **15.05** Bez śladu (s.) **16.00** „Pálí vám to?" (teleturniej) **16.40** Zaryzykuj! (teleturniej) **17.10** Właśnie teraz **17.20** M.A.S.H. (s.) **17.50** Kopalnie króla Salomona (s.) **18.45** Ulica (s.) **19.30** Wiadomości, sport, pogoda **20.00** Przychodnia w różanym ogrodzie (s.) **21.10** Jumpin' Jack Flash (film USA) **23.15** Prawo i bezprawie (s.) **0.05** Intymne igraszki (film erot.) **1.35** Powrót do Edenu (s.) **2.20** Życie złodzieja (film fr.) **4.40** Matlock (s.).

■ PRIMA

8.00 Cud w królestwie zabawek (film anim.) **9.00** Niebezpieczna miłość (film USA) **10.35** TV Bomba (pr. roz.) **11.20** Porzucone serca (film USA-kan.) **13.00** Szansa bez granic (pr. roz.) **14.00** Beverly Hills 90210 (s.) **14.55** Potyczka o skarb z Yankee Zephyr (film koprod.) **16.50** Valentine (film fr.) **18.43** Wiadomości regionalne **18.45** Prima TV **18.50** Minuty regionu **18.55** Prognoza pogody **19.00** Wiadomości **19.15** Tescoma Prima chochla (mag. kul.) **19.45** VyVolení **19.55** Więzy rodzinne (s.) **21.00** Zawodowiec (film fr.) **23.00** Wodospad T. Hanáka (pr. roz.) **23.40** Henryk VIII (film br.) **1.25** Szybka wygrana **3.05** Salon samochodowy.

ŚRODA 21 GRUDNIA

■ TVP 1

6.00 Kawa czy herbata? **8.00** Wiadomości **8.15** Moda na sukces (s.) **8.35** Cedric (s. anim.) **8.50** Andy Pandy (s. anim.) **8.55** Bajeczki Jedyneczki (dla dzieci) **9.10** Domisie (dla dzieci) **9.40** Łatek (s. anim.) **10.10** Zaginiony świat (s.) **11.25** Wpisani w krajobraz **11.40** To trzeba wiedzieć **11.45** Agrobiznes **12.00** Wiadomości **12.10** Klan (s.) **12.35** Plebania (s.) **13.00** Jaka to melodia? **13.20** Sąsiedzi (s.) **13.50** Raj (dla młodzieży) **14.15** Światowe dziedzictwo kultury (film dok.) **14.30** Historia świątecznej choinki (film dok.) **15.00** Wiadomości **15.10** Popołudnie z Jedynką **15.20** Tele-Nowela - program o książkach **15.23** Popołudnie z Jedynką **15.25** Zwierzowiec **15.29** Popołudnie z Jedynką **15.45** Mieszkać w Europie **15.55** Popołudnie z Jedynką **16.00** Wielki świat małych odkrywców **16.20** Był taki dzień **16.25** Moda na sukces (s.) **16.50** Sportowy Express **17.00** Teleexpress **17.20** Reporterzy non-stop **17.30** Klan (s.) **18.00** Jaka to melodia? **18.25** Plebania (s.) **19.00** Lippy and Messy (j. ang. dla dzieci) **19.05** Wieczorynka **19.30** Wiadomości **20.20** Dom dla mojej córki (film USA) **22.00** Debata (pr. public.) **22.40** Był taki dzień **22.50** Prosto w oczy **23.05** Wiadomości **23.15** Nowy Jork według Głowackiego **23.45** Polska Wigilia w Brukseli **0.05** Moje dobre serce (film USA) **1.55** „The Time" - trio Możdżer-Danielsson-Fresco (koncert) **2.35** Przewrót magnetyczny (film dok.) **3.00** Był taki dzień.

SZCZĘŚLIWY DZIEŃ
Komedia romantyczna, USA 1996, 145 min
Polsat, środa 21. 12., godz. 20.15
Reżyseria: Michael Hoffman
Występują: Michelle Pfeiffer, George Clooney, Mae Whitman i inni.

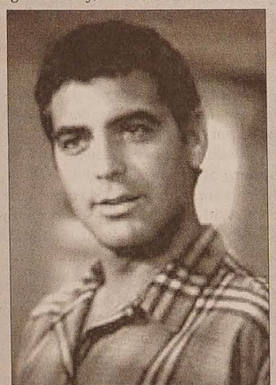

Rozwiedziony dziennikarz, Jack Taylor, musi nieoczekiwanie zaopiekować się córeczką, Maggie. Jej mama wyszła ponownie za mąż i postanowiła wyjechać w podróż poślubną. W sąsiedztwie Jacka mieszka projektantka wnętrz, atrakcyjna i niezależna Melanie Parker, która od czasu rozwodu samotnie wychowuje synka, Sammy'ego. Oboje z trudem godzą obowiązki zawodowe z potrzebami dzieci. Maggie i Sammy chodzą do tego samego przedszkola. Pewnego dnia pary spóźniają się na wycieczkę. Przedszkole jest zamknięte, więc dzieci muszą pozostać pod opieką rodziców.

■ TV KATOWICE

6.15 Gramy dla was (pr. muz.) **7.12** Książki z górnej półki - prezentacje **7.50** Bliżej Europy **8.05** Służba zdrowiu (pr. med.) **8.45** Gość dnia **9.00** Zagadkowe historie XX stulecia (s. dok.) **9.55** To jest temat **10.45** Tele **11.10** Gość dnia **11.45** Kowalski i Schmidt **12.10** Czytaj z Trójką (pr. kultur.) **12.35** Światy niezwykłe (s. dok.) **13.45** Wielka historia małych miast **14.15** To jest temat **14.45** Gwiazdy sportu **15.00** Lwowskie spacery na polanickim deptaku **15.45** Zagadkowe historie XX stulecia (s. dok.) **16.10** Rozmowa dnia **16.45** Aktualności **16.47** Kartka z kalendarza **16.50** Okiem mistrza (pr. kultur.) **17.00** Drobne sprawy **17.05** Trójka tam była **17.20** TV Katowice zaprasza **17.50** Kronika miejska Katowice **18.27** Wiadomości sportowe **18.40** Powiedz stop **19.00** Chłop i baba (s.) **19.25** Zdobywcy (teleturniej) **20.00** Tele **21.00** Echa dnia **21.45** Aktualności flesz **22.05** Wiadomości sportowe **22.15** To jest temat **22.45** Studio pogoda **23.05** PZU AZS Olsztyn - Portol Son Amar Palma (siatkówka) **0.05** Młodzież kontra **0.50** Dziewczyny z Placu Hiszpańskiego (s.) **2.55** Tele **3.20** Egzotyczna Polska.

■ POLSAT

6.00 Piosenka na życzenie (mag.) **7.10** Interwencja **7.30** Ja się zastrzelę (s.) **8.00** Zbuntowany anioł (s.) **9.00** Gra w ciemno (pr. rozryw.) **10.00** Strażnik Teksasu (s.) **11.00** Samo życie (s.) **12.00** Zbuntowany anioł (s.) **13.00** Ja się zastrzelę (s.) **13.30** Świat według Bundych (s.) **14.00** Pierwsza miłość (s.) **14.45** Pensjonat pod Różą (s.) **15.45** Wydarzenia **16.10** Interwencja (s.) **16.30** Świat według Bundych (s.) **17.00** Gra w ciemno (pr. rozryw.) **18.00** Pierwsza miłość (s.) **18.45** Wydarzenia **19.30** Samo życie (s.) **20.15** Szczęśliwy dzień (film USA) **22.40** Tango z aniołem (s.) **23.30** Nasze dzieci (talk show) **0.30** Biznes Wydarzenia **0.55** Granice strachu (pr. rozryw.) **1.45** Aquaz Music Zone.

■ TVC 1

5.59 Dzień dobry z TVC **8.30** Czarodziejskie przedszkole **9.00** Safari (s.) **9.30** Zapomniane wyprawy (s. dok.) **10.00** Wiadomości **10.05** Gwiazdkowy deser (film fr.) **12.00** Wiadomości **12.30** Sama w domu (mag.) **13.30** Mieszkanie sztuką jest (mag.) **14.00** Wiadomości **14.05** Poprask (mag. muz.) **14.35** Wędrująca kamera (s. dok.) **15.00** Chłopaki w akcji (pr. kul.) **15.30** Simpsonowie (s. anim.) **15.50** Co mogę zrobić dla siebie (mag.) **16.00** Wiadomości **16.05** Czarodziejskie przedszkole **16.35** Meduza (lista przeb.) **17.05** Kinobox (mag. film.) **17.30** AZ-kwiz (teleturniej) **17.55** Prognoza pogody **18.00** Wiadomości regionalne **18.25** Czeskie głowy (s. dok.) **18.30** Pod pokrywką (mag.) **18.57** Losowanie Szczęśliwej Dziesiątki **19.00** Wieczorynka **19.15** Wiadomości, prognoza pogody, sport **19.55** Losowanie Sportki i Szansy **20.00** Było nas pięciu (s.) **21.05** Świetnie wyglądasz! (mag.) **21.30** Ally McBeal (s.) **22.15** Na tropie (mag. krym.) **22.30** Wydarzenia, komentarze **23.05** Prognoza pogody, sport **23.15** Losowanie Sportki i Szansy **23.20** Poprask (mag. muz.) **23.50** Przyjaciele (s.) **0.20** Losowanie Szczęśliwej Dziesiątki, Szansy **0.30** Talk show J. Krauza **1.00** Simpsonowie **1.20** Skarby świata **1.35** Oczarowanie **2.30** AZ-kwiz.

■ TVC 2

6.10 Wiadomości TVS **6.30** Wiadomości regionalne **7.50** Panorama **8.35** Na pływalni z ... **9.00** Dzień dobry z Moraw i Śląska **9.20** Puchar Świata w narciarstwie **11.30** AZ-kwiz (teleturniej) **11.50** Czeskie głowy **11.55** Dhaulagiri (s. dok.) **12.20** Puchar Świata w narciarstwie **13.30** Dogrywka (mag.) **14.00** Portrety (s. dok.) **14.15** Gra o zielone **14.45** Telewizyjna szkoła **14.55** Religie świata (s. dok.) **15.15** Game Page (mag.) **15.35** Europa dziś (mag.) **16.05** Cudowny świat (s. dok.) **16.30** Z historii francuskiego przemysłu samochodowego (s. dok.) **17.30** Kosmopolis (mag.) **18.00** Panorama muzyki XX wieku (pr. cykl.) **18.35** Świat książek (mag.) **19.00** Wiadomości w języku migowym **19.05** Sportowe minuty **19.45** Lapidarium (s. dok.) **20.00** Titanic: Odkrywanie tajemnic (dok.) **21.30** Niebo (film br.) **23.05** Starty (dokumenty) **0.00** Nadal tutaj jestem **0.30** Putin **1.25** City Folk Kopenhaga **1.50** Babilon **2.10** Czarne owce **2.35** Regiony TVC24.

■ NOVA

5.59 Śniadanie z TV Nova **8.35** Stefanie (s.) **9.35** Tata dla Klette (film niem.) **11.20** Poradnik kulinarny **11.50** „Pálí vám to?" (teleturniej) **12.25** Strażnik Teksasu (s.) **13.20** Sue Thomas: Agent FBI (s.) **14.15** Zawsze będę cię kochać (s.) **15.05** Bez śladu (s.) **16.00** „Pálí vám to?" (teleturniej) **16.40** Zaryzykuj (teleturniej) **17.10** Właśnie teraz **17.20** M.A.S.H. (s.) **17.50** Kopalnie króla Salomona (s.) **18.45** Ulica (s.) **19.30** Wiadomości, sport, pogoda **20.00** VIP w podróży (pr. roz.) **21.05** Na własne oczy (pr. publ.) **22.00** Nowa podróżomania (mag.) **22.40** „Pasti, pasti, pastičky" (film czes.) **0.50** Martwa strefa (s.) **1.35** Powrót do Edenu (s.) **2.25** Tele Tele **2.50** Poradnik domowy.

■ PRIMA

8.00 Wszystkie psy idą do nieba (film anim.) **9.35** Romantyczna komedia (film USA) **11.25** Prima z otwartymi ramionami **11.40** Dzieci mojej narzeczonej (film niem.) **13.20** Szansa bez granic (pr. roz.) **14.20** Beverly Hills 90210 (s.) **15.15** Śnieżna akademia (film USA) **16.55** Dwóch mężczyzn zgłasza przyjście (film czes.) **18.45** Wiadomości regionalne **18.45** Prima TV **18.50** Minuty regionu **18.55** Prognoza pogody **19.00** Wiadomości **19.15** Tescoma Prima chochla (mag. kulinarny) **19.45** VyVolení **19.55** Asterix i Obelix kontra Cezar (film koprod.) **22.00** Receptariusz prim pomysłów (mag.) **23.00** Pod włos (pr. publ.) **23.45** Henryk VIII (film br.) **1.25** t-music **2.20** Szybka wygrana.

Telewizja zastrzega sobie prawo zmian w programie

Kronika rodzinna

Mijają lata, nikną marzenia
pozostaje żal i smutne wspomnienia.

Jutro, 21. 12. mija 13. smutna rocznica, kiedy na zawsze umilkło serce naszego Jedynego Syna

śp. ANDRZEJA BRECHERA

Z nieustającym smutkiem i miłością wspominają i o cichą modlitwę proszą rodzice.

AD-186

Dnia 20. 12. 2005 mija 20. rocznica śmierci

śp. PAWŁA KOŻUSZNIKA

z Suchej Górnej. O chwilę wspomnień proszą córki z rodzinami.

GL-679

Dnia 20 grudnia mija 20. rocznica śmierci naszej Kochanej Mamy, Babci i Prababci

śp. AMALII LISZOK

z Karwiny. O chwilę wspomnień i modlitwę prosi syn z rodziną.

RK-264

Dnia 20 grudnia mija 4. rocznica śmierci

śp. inż. WŁADYSŁAWA STEBLA

z Trzyńca. O chwilę wspomnień prosi żona Maria oraz synowie Leszek i Tadeusz z rodzinami.

AD-190

W głębokim żalu pogrążeni zawiadamiamy wszystkich krewnych, przyjaciół i znajomych, że dnia 17 grudnia nagle zmarł w wieku 52 lat nasz Ukochany Mąż, Ojciec, Syn, Brat, Szwagier i Wujek

śp. inż. HENRYK KUBICZEK

zamieszkały w Trzyńcu Końskiej 315. Pogrzeb Drogiego Zmarłego odbędzie się 22. 12. 2005 o godz. 14.00 z kościoła ewangelickiego w Oldrzychowicach. Zasmucona rodzina.

GL-696

W głębokim żalu pogrążeni zawiadamiamy wszystkich krewnych, przyjaciół i znajomych, że dnia 15 grudnia 2005 zmarł w wieku 75 lat nasz Kochany Mąż, Ojciec, Brat, Dziadek, Pradziadek, Teść, Wujek i Szwagier

śp. ANDRZEJ WOJNAR

zamieszkały w Trzyńcu Końskiej nr 229. Pogrzeb Drogiego Zmarłego odbędzie się w środę 21. 12. 2005 o godz. 14.30 z kościoła ewangelickiego w Trzyńcu – kremacja. W smutku pogrążona rodzina.

GL-694

W tej ziemi wyrosłem,
ta ziemia mnie karmiła,
tej ziemi służyłem,
w tej ziemi odpocznę.

W głębokim smutku pogrążeni zawiadamiamy, że dnia 17 grudnia 2005 zmarł w wieku 82 lat nasz Najdroższy

śp. OTON TOMAN

z Orłowej, zamieszkały w Karwinie Nowym Mieście. Pożegnanie z Drogim Zmarłym odbędzie się w środę 21. 12. 2005 o godz. 15.00 w nowej sali obrzędów pogrzebowych w Karwinie Raju. Zasmucona rodzina.

RK-267

Co w teatrze

SCENA POLSKA – HAWIERZÓW: Apetyt na czereśnie (20, godz. 18.00, grupa HAP),
▲ **CZ. CIESZYN**: Cieszyńskie nebe (21, godz. 18.00).
SCENA CZESKA – CZ. CIESZYN: Jedna noc na Karlštejnie (20, godz. 10.00, studenci).

Co w kinach

KARWINA – Centrum: „Anděl Páně" (20, 21 godz. 15.30, 17.45); Historia przemocy (20, 21, godz. 20.00); **Reflex**: „Šílení" (20, 21, godz. 17.00, 20.00); **TRZYNIEC – Kosmos**: Jaskinia (20, godz. 17.30, 20.00, 21, godz. 17.30); Popiół i diament (21, godz. 20.00); **HAWIERZÓW – Centrum**: Harry Potter i Czara Ognia (20, 21, godz. 15.00, 17.45); 40-letni prawiczek (20, 21, godz. 20.00); **CIESZYN - Piast**: Wallace i Gromit: Klątwa królika (20, 21, godz. 16.00); 40-letni prawiczek (20, 21, godz. 17.45); Plan lotu (20, 21, godz. 19.30).

Co na antenie

POLSKIE WIADOMOŚCI: TVC 1, czw: 18.00, TVC 2, pt: 7.30.
POLSKIE AUDYCJE: UKF Ostrawa 107,3 m i Trzyniec 105,3 m, po–pt: 19–19.15, nie: 18.30– 19.00.

Co w terenie

CIERLICKO GRODZISZCZ – MK PZKO zaprasza na Zebranie Sprawozdawcze połączone z Wigilijką 29. 12. o godz. 17.00 do Sali Remizy Strażackiej. W programie m.in. wymiana podarunków, możliwość zakupu płyty CD z kolędami chóru „Melodia".

BOGUMIN – Klub Kobiet i zarząd MK PZKO zapraszają na tradycyjne spotkanie pod choinką 29. 12. o godz. 14.30 do Domu PZKO. Kolędy śpiewać będzie zespół „Rychwałdzianie".

HAWIERZÓW MIASTO – Klub Emerytów zaprasza na spotkanie w czwartek 22. 12. o godz. 15.00 do świetlicy przy ul. Matuška 2.

KARWINA FRYSZTAT – Parafia Śląskiego Kościoła Ewangelickiego a.w. zaprasza 22. 12. o godz. 18.00 na spotkanie z gościem, tym razem z ks. Kazimierzem Suchankiem, które połączone będzie z wystawą jego prac fotograficznych oraz przedstawieniem książki prezentującej jego dzieło twórcze.

Koncerty

KARWINA FRYSZTAT – Polska Szkoła Podstawowa i przedszkole zaprasza na Koncert Świąteczny 27. 12. o godz. 15.30 do kościoła rzymskokatolickiego w Karwinie Frysztacie. W programie: kolędy w wykonaniu chóru szkolnego, zespołu „Gizdy" oraz solistów.

Wystawy

GIMNAZJUM POLSKIE W CZ. CIESZYNIE: do 22. 12. wystawa z okazji 150. rocznicy śmierci Adama Mickiewicza (4. piętro).
SALA MÁNESA, Karwina: do 6. 1. Františka Gajdy – autorska wystawa rzeźb. Otwarte wt–pt: 9–17, so: 10–13.
MUZEUM ZIEMI CIESZYŃSKIEJ – sala wystaw Muzeum w Cz. Cieszynie, Hlavní tř. 3: ekspozycja stała „Obrazki z przeszłości Śląska Cieszyńskiego". Otwarte wt–pt: 9–17, so: 9–13, nie: 13–17.
▲ **MUSAION, Hawierzów, Dělnická 14**: do 2. 4. 2006 historyczna wystawa „Hawierzów – powstanie miasta". Otwarte wt–pt: 9–17, so: 9–13, nie: 13–17.
▲ **MUZEUM TRAGEDII ŻYWOCICKIEJ, Hawierzów Żywocice**: do 31. 12. wystawa „Od ognika do żarówki". Otwarte wt–pt: 9–17, so: 9–13, nie: 13–17.
▲ **SALA WYSTAW W JABŁONKOWIE, rynek Mariański 14**: wystawa stała „Z przeszłości Jabłonkowa i okolicy". Otwarte wt–pt: 9–17, so: 9–13, nie: 13–17.
▲ **MUZEUM TECHNIKI w Pietwałdzie**: stała ekspozycja „Czarodziejski świat tramwajów". Do 31. 12. wystawa „Pietwałd w zmianach stuleci". Otwarte wt–pt: 9–17.

Co za Olzą

KSIĄŻNICA CIESZYŃSKA, ul. Mennicza 46, Cieszyn: do 21. 1. 2006 wystawa „Cieszyńska Macierz – dziedzictwo dla przyszłości (1885–2005). 120 lat Macierzy Ziemi Cieszyńskiej". Otwarte po–śr, pt: 8–18, so: 9–15.
GALERIA BIELSKA BWA, Bielsko-Biała, 3 Maja 11: 37. Biennale Malarstwa „Bielska Jesień 2005"; wystawa fotografii Zhu Hao „Silent Shanghai". Otwarte wt–nie: 10–18.

OFERTA PRACY w biurze podróży w Cieszynie od stycznia 2006. Warunki: jęz. polski, czeski i ang., wykszt. średnie, praca na PC. Prosimy przesłać CV na *info@ckplaneta.cz*

GL-692

SPROSTOWANIE

We wstępie publikacji poświęconej dwudziestoleciu nowego Domu PZKO w Nawsiu została zamieszczona błędna informacja. W owym czasie Kołu PZKO Nawsie prezesował dyr. szkoły Antoni Worek. Stanisław Łupiński pełnił funkcję sekretarza. Obu panów autor wstępu za niedopatrzenie przeprasza.

JAN PYSZKO

GL-695

Hyde Park

W rubryce tej publikujemy materiały nadesłane przez czytelników, wyrażające ich opinie, poglądy i przekonania. Redakcja zastrzega sobie prawo do dokonania skrótów.

Szanowny Panie Melchiorze!

Po przeczytaniu Pana artykułu (GL, 1. 12. 2005) zdziwił mnie fakt, że Pan w ogóle wrócił do tego kraju „brudu i wysypisk śmieci (...)" i nie został w Stanach, które są tak przyjazne dla wszystkich nacji, gdzie wszyscy mają „godziwą pracę i godziwe zarobki". Chciałabym jednak zaznaczyć, że pana kalkulacje matematyczne mijają się z prawdą. Na podstawie przeliczenia kursu walutowego nie można przecież porównywać wysokości płac w Stanach z zarobkami w Czechach. Nie wiem, czy pan wie, ale 7 i pół dolara to dla Amerykanina mniej więcej tak samo, co dla Czecha minimalne wynagrodzenie. Dla przypomnienia, za 7 i pół dolara na godzinę przez cztery miesiące musiałam przecież gdzieś mieszkać i jakoś się utrzymać.

Również pan pisze, że mając zezwolenie na pracę i pobyt mogłam kiedykolwiek zrezygnować z tak „poniżającej harówki i zatrudnić się na własną rękę w jakiejś innej instytucji". Nie może pan też uwierzyć, że „studentka piątego roku wyższej uczelni pozwoliła sobą tak poniewierać".

Po kolei. Po pierwsze nie należę do osób, które boją się jakiejkolwiek pracy, może dlatego, że rodzice zawsze mówili mi, że żadna praca nie hańbi, nawet ta najbardziej poniżająca. Nie zgadzam się więc z Panem, że studentka wyższej uczelni nie powinna właśnie tak zarabiać.

Po drugie – trzeba sobie uświadomić, że wyjeżdżając do Stanów podpisałam umowę na konkretną pracę, w konkretnym miejscu. Rezygnując z niej, zezwolenie na oficjalne zatrudnienie straciłoby ważność. W tym wypadku oczywiście mogłabym pracować gdzie indziej i może zarabiać więcej, ale w nieustannym zagrożeniu deportacją za pracę „na czarno".

O ile chodzi o sposób porozumiewania się w kontaktach nieoficjalnych z innymi rodakami, to interesowałoby mnie, czy Pan również rozmawiał z nimi po angielsku, skoro to Pana wcale nie dziwi. Wiadomo przecież, że rozmawiając o zwykłych sprawach, z Polakiem będę mówić po polsku, z Czechem po czesku a z Amerykaninem po angielsku. I nie uważam, że nakaz rozmawiania po angielsku z wszystkimi jest dobrym sposobem obrony przed „wielkim skupiskiem obcych nie zawsze im (Amerykanom) sprzyjających osobników".

Ostatnia sprawa, którą chciałabym sprostować, to ten ich patriotyzm na pokaz. Absolutnie nie zgadzam się z Panem, że „nam również przydałoby się przynajmniej trochę tego ich patriotyzmu". Jeżeli Pan uważa, że patriotą jest ten, który na swoim domu wywiesi flagę narodową i codziennie śpiewa patriotyczne pieśni, grubo się Pan myli. Uważam się za patriotkę, ale to przecież nie oznacza, że będę postępować tak samo jak oni.

Dla mnie patriotyzm to nie łopocząca flaga, ale to, kim jestem, że jestem świadoma swoich korzeni i swojego pochodzenia, do jakiej szkoły będą chodzić moje dzieci. Nigdy w życiu nie zostawiłabym rodziny, dzieci i nie wyjechałabym do Stanów na stałe, np. z powodów finansowych. Tak samo jak ja, na pewno i Pan zna osoby, które właśnie tak postąpiły. Czy nazwałby ich pan patriotami z prawdziwego zdarzenia, czy tylko patriotami na pokaz...?

Z poważaniem

KATARZYNA WERNER
studentka V roku Uniwersytetu Palackiego

Kofola Sp.z.o.o., działająca w branży FMCG, będąca częścią międzynarodowego koncernu z kapitałem czeskim, producenta napojów owocowych JUPIK, JUPI, w związku z dynamicznym rozwojem struktur handlowych poszukuje kandydatów na stanowisko:

AREA SALES MANAGER

Polska południowa (woj. śląskie, małopolskie)
Nr ref. 22/ASM Południ/05

Do głównych obowiązków wybranej osoby należeć będzie realizacja planów sprzedaży na podległym terenie poprzez zarządzanie pracą przedstawicieli handlowych, rozwój relacji handlowych z klientami i negocjowanie warunków handlowych.

WYMAGANIA:
- 3- letnie doświadczenie handlowe na podobnym stanowisku w branży FMCG
- doświadczenie w zarządzaniu zespołem pracowników
- bardzo dobra znajomość lokalnego rynku soków i napojów
- umiejętność nawiązywania długotrwałych relacji handlowych z klientami
- samodzielność w działaniu i podejmowaniu decyzji
- wysokie umiejętności organizacyjne, komunikacyjne i negocjacyjne
- silna motywacja do osiągania celów
- umiejętność obsługi komputera (MS Office)
- dobra znajomość j. angielskiego
- czynne prawo jazdy kat. B

OFERUJEMY:
- stabilne stanowisko pracy w międzynarodowej firmie
- konkurencyjne warunki zatrudnienia, pakiet narzędzi pracy (samochód, telefon, laptop)
- możliwość rozwoju zawodowego

Zainteresowane osoby prosimy o przesłanie dokumentów cv, listu motywacyjnego i zdjęcia z nr. referencyjnym: 18/ASM PÓŁN/05 w tytule maila
na adres: ***m.luszczynska@kofola.pl***
lub pocztowy: **Kofola Sp. z o.o., Ul. Wschodnia 5, 99-300 Kutno**

GL-693

głos LUDU ♦ Przy wsparciu finansowym Ministerstwa Kultury RC wydaje Kongres Polaków w RC w wydawnictwie POL-PRESS, s.r.o. ♦ Adres redakcji: Redakcja „Głos Ludu", ul. Komenského 4, Czeski Cieszyn 737 01 ♦ Redaktor naczelny Beata Schönwald ♦ Telefony: sekretariat/centrala 558 731 766, fax: 558 740 044, red. sportowy: 596 612 346, e-mail: *info@glosludu.cz* ♦ Oddział redakcji: ul. Novinářská 3, Ostrawa 709 29, tel. 597 450 252, e-mail: *glosludu@volny.cz* ♦ Pismo wychodzi we wtorki, czwartki i soboty. ♦ Dostawę prenumeratorom prowadzi spółka Mediaservis, s.r.o., Abocentrum, Moravské náměstí 12D, P.O. BOX 351, Brno 659 51; zamówienia – tel: 541 233 232, fax: 541 616 160, e-mail: *abocentrum@mediaservis.cz*; reklamacje – tel.: 800 800 890 ♦ Kolportaż: SmD, s.r.o., Mediaprint & Kapa Pressegrosso, s.r.o. ♦ Druk: Ringier Print, s.r.o., Ostrawa ♦ Materiałów niezamówionych redakcja nie zwraca. Zastrzega sobie również prawo ich redagowania i skracania. ♦ Numer ewidencyjny Ministerstwa Kultury RC: MK ČR E 588, nr Indeksu 42501, ISSN 1212-4222 ♦

TV Polonia

WTOREK 20 GRUDNIA

6.00 Kawa czy herbata? **8.00** Wiadomości **8.15** Prosto w oczy **8.30** 10 minut tylko dla siebie **8.55** Wirtul@ndia - Smocza choroba **9.15** Polskie krajobrazy - Zwiedzamy Przemyśl (felieton) **9.25** Jak przyjdzie żyć następnym pokoleniom (rep.) **9.40** Jest takie miejsce – Lubraniec (s. dok.) **10.00** Wyprzedzić chorobę - „Nadciśnienie tętnicze" (mag.) **10.20** Ludzie wśród ludzi **10.35** Tam gdzie jesteśmy - Powrót do Buczacza (rep.) **11.05** Zaproszenie **11.25** Sprawa dla reportera **12.00** Wiadomości **12.10** Klan (s.) **12.40** Plebania (s.) **13.05** Sportowy tydzień **13.35** Przeprowadzki (s.) **14.30** Anna Dymna - spotkajmy się **14.55** Zaolzie **15.15** Memento grudniowe (film dok.) **16.00** Wirtul@ndia - Smocza choroba **16.20** Polskie krajobrazy - Zwiedzamy Przemyśl (felieton) **16.30** Wyprzedzić chorobę - "Nadciśnienie tętnicze" (mag.) **16.50** Polskie miasta i miasteczka **17.00** Teleexpress **17.15** Sportowy Express **17.20** Bo mój chłopak piłkę kopie (rep.) **17.30** Telezakupy **17.45** Jak przyjdzie żyć następnym pokoleniom (rep.) **18.05** Było nie minęło **18.30** Sprawa dla reportera **19.00** Wieści Polonijne **19.15** Miś Uszatek (s. anim.) **19.30** Wiadomości **20.10** Klan (s.) **20.35** Plebania (s.) **21.00** Zbliżenia **21.30** Sport **22.15** Warto rozmawiać **23.30** Panorama **23.50** Biznes **23.50** Sport Telegram **0.00** Prosto w oczy; program Moniki Olejnik **0.15** Plus minus **0.40** Sprawa dla reportera **1.15** Miś Uszatek (s. anim.) **1.30** Wiadomości **1.55** Sport **2.00** Klan (s.) **2.20** Plebania (s.) **2.45** Wieści Polonijne **3.00** Zbliżenia **3.30** Sport **4.10** Było nie minęło **4.35** Warto rozmawiać **5.45** Wiadomości.

ŚRODA 21 GRUDNIA

6.00 Kawa czy herbata? **8.00** Wiadomości **8.15** Prosto w oczy **8.30** 10 minut tylko dla siebie **8.55** Budzik **9.25** Wierzę, wątpię, szukam **9.50** Lasy i ludzie - Miłość i pasja **10.15** Pomysł na życie - Uhryń - gdzie to jest (s. dok.) **10.40** Polskie miasta i miasteczka **10.45** Spotkania z profesorem Zinem **11.05** Plus minus **11.35** Kochaj mnie **12.00** Wiadomości **12.10** Klan (s.) **12.40** Plebania (s.) **13.00** Wieści Polonijne **13.15** Zbliżenia **13.45** Sport **14.25** Było nie minęło **14.50** Warto rozmawiać **16.00** Budzik **16.25** Pomysł na życie - Uhryń - gdzie to jest (s. dok.) **16.50** Polskie miasta i miasteczka **17.00** Teleexpress **17.15** Sportowy Express **17.20** Reporterzy non - stop **17.45** Wierzę, wątpię, szukam **18.15** Na wileńskiej scenie (rep.) **18.35** Tadeusz Boy-Żeleński (film dok.) **19.15** Reksio (s. anim.) **19.30** Wiadomości **20.10** Klan (s.) **20.35** Plebania (s.) **21.00** Polacy nad świętym morzem (rep.) **21.30** Egzamin z życia (s.) **22.20** Książka tygodnia **22.35** Ale Jazda! (mag.) **23.00** Kochaj mnie (s.) **23.30** Panorama **23.50** Biznes **23.50** Sport Telegram **0.00** Prosto w oczy; program Moniki Olejnik **0.15** Debata **1.00** Zaolzie **1.15** Reksio (s. anim.) **1.30** Wiadomości **1.55** Sport **2.00** Klan (s.) **2.25** Plebania (s.) **2.50** Polacy nad świętym morzem (rep.) **3.20** Egzamin z życia (s.) **4.05** Pamiętaj o mnie (koncert życzeń) **4.30** Tadeusz Boy-Żeleński (film dok.) **5.15** Kochaj mnie (s.) **5.45** Wiadomości.

CZWARTEK 22 GRUDNIA

6.00 Kawa czy herbata? **8.00** Wiadomości **8.15** Prosto w oczy; program Moniki Olejnik **8.30** 10 minut tylko dla siebie **8.55** Zygzaki **9.15** Polskie krajobrazy - Beskid Śląski (felieton) **9.25** Znaki czasu (mag.) **9.45** Życiorys z celi śmierci (film dok.) **10.35** Kabaret Starszych Panów **11.25** Telewizyjne Wiadomości Literackie **12.00** Wiadomości **12.10** Złotopolscy (s.) **12.40** Plebania (s.) **13.05** Polacy nad świętym morzem (rep.) **13.35** Egzamin z życia (s.) **14.20** Tadeusz Boy-Żeleński (film dok.) **15.00** To jest temat - Karety hrabiego Waldsteina **15.15** Debata **16.00** Zygzaki **16.25** 30 ton - lista przebojów **17.00** Teleexpress **17.15** Sportowy Express **17.20** Reporterzy non - stop **17.45** Znaki czasu (mag.) **18.10** Raj (mag.) **18.35** Smak Europy - Tajemnica ryb... **18.45** Telewizyjne Wiadomości Literackie **19.15** Przygody Bolka i Lolka (s. anim.) **19.30** Wiadomości **20.05** Wystąpienie Prezydenta Rzeczpospolitej Polskiej Aleksandra Kwaśniewskiego **20.10** Pogoda dla kierowców **20.15** Złotopolscy (s.) **20.40** Plebania (s.) **21.05** Nasze domy (rep.) **21.30** Teatr TV - Freuda teoria snów **22.35** Reportaż **23.00** Muzyka klasyczna **23.30** Panorama **23.50** Biznes **23.50** Sport Telegram **0.00** Pogoda dla narciarzy **0.02** Prosto w oczy; program Moniki Olejnik **0.15** Forum (pr. public.) **1.00** Animowany świat wyobraźni - Koncert **1.10** Animowany świat wyobraźni - Ocena **1.15** Przygody Bolka i Lolka (s. anim.) **1.30** Wiadomości **1.55** Sport **1.59** Wystąpienie Prezydenta Rzeczpospolitej Polskiej Aleksandra Kwaśniewskiego **2.05** Złotopolscy (s.) **2.30** Plebania (s.) **2.50** Nasze domy (rep.) **3.15** Teatr TV - Freuda teoria snów **4.25** Reportaż **4.50** Muzyka klasyczna **5.15** Telewizyjne Wiadomości Literackie **5.45** Wiadomości.

PIĄTEK 23 GRUDNIA

6.00 Kawa czy herbata? **8.00** Wiadomości **8.15** Prosto w oczy **8.30** 10 minut tylko dla siebie **8.35** Telezakupy **8.55** Domisie - Nieprzespana noc **9.20** Trzy dni, aby wygrać (s.) **9.50** Raj (mag.) **10.20** Laboratorium (mag.) **10.40** Bzik kulturalny (mag.) **11.00** Ludzie wśród ludzi **11.15** Duże dzieci (talk-show) **12.00** Wiadomości **12.10** Złotopolscy (s.) **12.40** Plebania (s.) **13.05** Nasze domy (rep.) **13.30** Hity satelity **13.45** Teatr TV - Freuda teoria snów **14.50** Reportaż **15.15** Forum (pr. public.) **16.00** Domisie - Nieprzespana noc **16.25** Trzy dni, aby wygrać (s.) **17.00** Teleexpress **17.15** Sportowy Express **17.20** Ojczyzna polszczyzna **17.50** Spotkania z profesorem Zinem **18.10** Święta wojna (s.) **18.35** Bzik kulturalny (mag.) **19.00** Wieści Polonijne **19.15** Bajki Bolka i Lolka (s. anim.) **19.30** Wiadomości **20.10** Złotopolscy (s.) **20.35** Plebania (s.) **21.00** Mówi się ... **21.20** Hity satelity **21.35** Na dobre i na złe (s.) **22.30** Duże dzieci (talk-show) **23.10** Porozmawiajmy **0.00** Złota Tarka 2005 - Old Jazz Meeting **0.45** Trzy dni, aby wygrać (s.) **1.15** Bajki Bolka i Lolka (s. anim.) **1.30** Wiadomości **1.55** Sport **2.00** Złotopolscy (s.) **2.25** Plebania (s.) **2.50** Wieści Polonijne **3.05** Mówi się ... **3.25** Hity satelity **3.40** Na dobre i na złe (s.) **4.30** Duże dzieci (talk-show) **5.10** Święta wojna (s.) **5.35** Jest takie miejsce – Lubraniec (s. dok.) **5.50** Wiadomości.

SOBOTA 24 GRUDNIA

6.00 Plebania (s.) **8.00** Echa tygodnia **8.30** Leśna Wigilia **8.50** Odwrócona góra (film pol.) **10.10** Mówi się .... **10.30** Wieści Polonijne **10.45** Porozmawiajmy **11.40** Dzieciaki z dzielnicy wzajemnego szacunku (rep.) **12.00** Między ziemią a niebem (mag.) **12.45** Muzyka klasyczna **13.00** Wiadomości **13.15** Na dobre i na złe (s.) **14.05** Od przedszkola do Opola - Boże Narodzenie po kaszubsku **14.35** Etiuda na pełne żagle (rep.) **15.00** Szansa na sukces - Arka Noego **16.00** Z daleka, a z bliska **17.00** Teleexpress **17.15** Z daleka, a z bliska **17.30** Co nam w duszy gra - Wigilia **18.30** M jak miłość (s.) **19.15** Przygody Kota Filemona (s. anim.) **19.30** Wiadomości **19.50** Sport **20.00** Homilia Prymasa Polski **20.10** Muzyka klasyczna **21.10** Premiery Polonii - Quo vadis? (film pol.) **22.35** Program rozrywkowy **22.50** Program publicystyczny **23.00** Program rozrywkowy **23.55** Transmisja Pasterki z Bazyliki Świętego Piotra **1.40** Przygody Kota Filemona (s. anim.) **1.50** Wiadomości **2.10** Sport **2.15** Homilia Prymasa Polski **2.20** Z daleka, a z bliska **3.15** Z daleka, a z bliska **3.30** Premiery Polonii - Quo Vadis? (film pol.) **4.55** Program publicystyczny **5.05** Muzyka klasyczna **6.00** M jak miłość (s.).

NIEDZIELA 25 GRUDNIA

6.50 Co nam w duszy gra - Wigilia **7.50** Szansa na Sukces - Arka Noego **8.45** Słowo na niedzielę **8.50** Homilia Prymasa Polski **8.55** Domisie - Czas podarunków **9.20** Z daleka, a z bliska **10.15** Premiery Polonii - Quo vadis? (film pol.) **11.50** „Urbi et Orbi" - transmisja z Watykanu **12.40** Program rozrywkowy **13.00** Transmisja Mszy Świętej - z kościoła św. Jana Kantego w Legionowie **14.30** Muzyka klasyczna **15.25** Kolędy- Kazimierz Kowalski zaprasza **16.10** Biografie - Sapieha, książę buszu (film dok.) **17.00** Teleexpress **17.20** Święta, święta **18.05** M jak miłość (s.) **18.50** Wywiad i opinie (wydanie świąteczne) **19.15** Baśnie i bajki polskie (s. anim.) **19.30** Wiadomości **20.05** Hej w dzień Narodzenia - wieczór kolęd Krzysztofa Krawczyka **20.45** Premiery Polonii - Quo vadis? (film pol.) **22.15** Bezludna wyspa **23.00** Raduj się świecie - Kolędy w wykonaniu laureatów „Szansy na sukces" **23.55** M jak miłość (s.) **0.45** Domisie - Czas podarunków **1.10** Baśnie i bajki polskie (s. anim.) **1.30** Wiadomości **1.50** Sport **1.55** Święta, święta **2.35** Premiery Polonii - Quo vadis? (film pol.) **4.10** Kolędy- Kazimierz Kowalski zaprasza **5.05** Biografie - Sapieha, książę buszu (film dok.)..

PONIEDZIAŁEK 26 GRUDNIA

6.00 Święta noc - koncert kolęd **6.40** Zacisze gwiazd - Jacek Zieliński **7.15** Raduj się świecie **8.10** Bajeczki Jedyneczki - „Ptasia kolęda" **8.20** Hej w dzień Narodzenia - wieczór kolęd Krzysztofa Krawczyka **9.05** Biografie - Sapieha, książę buszu (film dok.) **9.55** M jak miłość (s.) **10.45** Premiery Polonii - Quo vadis? (film pol.) **12.10** Święta noc - koncert kolęd **12.35** Cwał (film pol.) **14.20** Pamiętaj o mnie **14.50** Nieznana opowieść wigilijna (film pol.) **15.55** Biografie - Pasażer na gapę (film dok.) **17.00** Teleexpress **17.15** Święta, święta **18.00** M jak miłość (s.) **18.45** Zacisze gwiazd - Jacek Zieliński **19.15** Baśnie i bajki polskie (s. anim.) **19.30** Wiadomości **20.05** Cwał (film pol.) **21.55** Teatr TV - Pastorałka **23.05** Kobiety - koncert Justyny Steczkowskiej **0.00** M jak miłość (s.) **0.45** Święta noc - koncert kolęd **1.10** Baśnie i bajki polskie (s. anim.) **1.30** Wiadomości **1.50** Sport **2.00** Cwał (film pol.) **3.50** Teatr TV - Pastorałka **5.00** Kobiety - koncert Justyny Steczkowskiej.

Wydarzenia Sportowe

EKSTRALIGA PIŁKARZY RĘCZNYCH: KARWINIACY SPEŁNILI PLAN MINIMUM

Banik umocnił się w fotelu lidera

Piłkarze ręczni Banika Karwina mogą z czystym sumieniem podsumować kończący się rok 2005. Karwiniakom nie udało się wprawdzie wywalczyć historycznego awansu do fazy play off Ligi Mistrzów, ale plan minimum został spełniony. Banik po 16 kolejkach przewodzi rodzimym rozgrywkom ekstraligi, z dorobkiem 30 punktów karwiniacy wyprzedzają w tabeli drugie Zubrzi (25) i trzeci Jiczyn (21). W niedzielę podopieczni trenera Jiřego Kekrta w ostatnim tegorocznym pojedynku pokonali u siebie 35:24 Pilzno.

Ekstraliga szczypiornistów ponownie rusza w lutym 2006 roku, ale już na 2 stycznia zaplanowano w Karwinie pierwszy ostry trening. – *Chłopcy nie mają chwili wytchnienia, nawet w okresie świątecznym trenerzy zalecili im minimum po dwie godziny wysiłku fizycznego dziennie* – powiedział „GL" sekretarz karwińskiego klubu **Radim Hansel**. – *Największą popularnością cieszy się w naszym klubie futbol i tenis, większość chłopców spędza też sporo czasu w siłowni.* Styczniowy okres przygotowawczy wypełnią m.in. mecze towarzyskie z Zagłębiem Lubin (4-6. 1.), aktualnie czwartym klubem polskiej ekstraklasy. W połowie stycznia karwiniacy powinni zaś zaliczyć turniej w Chorwacji. – *Co do wyjazdu do Chorwacji jestem jak na razie umiarkowanym optymistą. Ostatnio mieliśmy bowiem dosyć przykre doświadczenie z Metkowicem, który w ostatniej chwili zrezygnował z zaplanowanych z nami sparingów* – stwierdził Hansel. Terminarz ekstraligi na rok 2006 nie ujrzał jeszcze światła dziennego, ale jedno jest pewne – pierwszy mecz przed własną publicznością Banik zaliczy 15 lutego, rywalem będzie Trzeboń.

● **BANIK KARWINA – LOKOMOTYWA PILZNO 35:24 (22:10). Bramki dla HCB: Zdráhala, T. Heinz po 7, Kichner 6, Brůna 4, Hracha 3, Prachař, Mrózek, Korňan po 2, Horák, Kuzo po 1.** Trener gospodarzy Jiří Kekrt dał pograć wszystkim zawodnikom, na parkiecie pojawili się więc również zawodnicy z ławki rezerwowych. W 10. minucie było 8:3 dla Banika, który od początku dyktował warunki na placu gry. Gościom nie można odmówić waleczności, ale wyszkolenie techniczne i dojrzałość taktyczna była po stronie Karwiny. W 26. minucie Banik prowadził różnicą dziesięciu bramek 18:8, do przerwy przewaga wzrosła do dwunastu goli – 22:10. Po dłuższym czasie dobry mecz w barwach Karwiny zaliczył Tomáš Heinz, w niedzielę należał on do najlepszych zawodników w barwach zwycięskiej drużyny. Powodziło się też Kichnerowi, nikogo chyba nie zaskoczyła zaś tradycyjna dobra dyspozycja Zdráhali. Druga odsłona nie była już ze strony gospodarzy tak bramkostrzelna. Karwiniacy wyraźnie zwolnili obroty, goście spotkanie dogrywali z przymusu.

TABELA EKSTRALIGI 2005

1. Karwina	16	30	482:361
2. Zubrzi	16	25	487:380
3. Jiczyn	15	21	367:295
4. Dukla	16	21	439:393
5. Hranice	16	21	470:432
6. Lowosice	15	18	435:399
7. Trzeboń	16	18	389:390
8. Koprzyw.	16	12	416:412
9. F-M	16	10	374:458
10. Pilzno	16	8	381:452
11. Brno	16	3	370:487
12. Napaj.	16	3	355:506

JANUSZ BITTMAR

ZAWODY W SKOKU WZWYŻ

»O świąteczną bombkę«

Osiemdziesiątka uczniów z siedmiu polskich podstawówek na Zaolziu rywalizowała wczoraj w sali gimnastycznej Polskiego Gimnazjum w Czeskim Cieszynie w zawodach w skoku wzwyż „O świąteczną bombkę". Organizatorem imprezy były PSP w Czeskim Cieszynie i Karwinie.

Wyniki – dziewczyny, kat. 6-7: 1. Z. Konderla (Bystrzyca), 2. B. Kaleta (Bystrzyca), 3. P. Nowak (Hawierzów-Błędowice); **kat. 8-9:** 1. F. Garcian'dua (Karwina), 2. N. Sikora (Trzyniec 6), 3. A. Suszka (Cz. Cieszyn). **Chłopcy – 6-7:** 1. A. Bubik (Cz. Cieszyn), 2. L. Kubina (Hawierzów-Błędowice), 3. M. Vybraněc (Cz. Cieszyn); **kat. 8-9:** J. Klimsza (Cz. Cieszyn), 2. J. Vacovský (Jabłonków), 3. A. Pařík (Sucha Górna). **Klasyfikacja szkół:** 1. Cz. Cieszyn, 2. Bystrzyca, 3. Hawierzów-Błędowice. **(jb)**

WEEKEND NA LODOWISKACH

Nasze drużyny na 102

I LIGA HOKEJA

■ **HC HAWIERZÓW – CHOMUTOW 6:0 (2:0, 2:0, 2:0). Bramki: 3. Seman, 10. Sedlák, 29. Hulva, 37., 42. i 58. Hruška. Sędziował Smeták. Kary 6:7, wykorzystane 4:0. Widzów 1603.** W meczu, którego stawką była druga lokata w tabeli, goście niewiele mieli do powiedzenia. Już w 3. minucie Seman z podania Zdráhala zapewnił Panterom prowadzenie, a efektem miejscami druzgocącej przewagi Hawierzowa był drugi gol z kija Sedláka. Klasycznym hat trickiem popisał się w meczu napastnik Hruška, prezentujący się w Hawierzowie na zasadach wypożyczenia z ekstraligowego Wsecina. Goście do trzeciej tercji wystawili nowego golkipera – Horčičkę zmienił Podolka, w defensywie nadal popełniali jednak fatalne błędy. W 58. minucie gości wyraźnie poniosło, we własnej przewadze liczebnej kompletnie zapomnieli o defensywie. Krążek przejął Hruška i po samodzielnym rajdzie wbił szósty gwóźdź do chomutowskiej trumny.

WCZORAJ po zamknięciu numeru Hawierzów (który wrócił na 2. pozycję w tabeli) prezentował się na lodzie czwartego Ołomuńca.

II LIGA

■ **HC ORŁOWA – TJ GEDOS NOWY JICZYN 3:1 (0:1, 1:0, 2:0). Bramki dla Orłowej: 36. Grygar, 58. Dvořák, 60. Tomášek – 9. Kabeláč.** Orłowianie przed świętami nie zwalniają tempa. Po cennym zwycięstwie 5:4 na lodzie Wałaskiego Międzyrzecza orłowscy hokeiści uporali się również z ambitnym Nowym Jiczynem. Gospodarze od pierwszych minut przeważali w meczu, w I tercji oddali aż 16 strzałów na bramkę gości, ale na gola czekali do 36. minuty. W przewadze liczebnej z dystansu uderzył Balajka, a krążek musnął jeszcze przed polem bramkowym Grygar, myląc golkipera gości – 1:1. O losach spotkania przesądziły ostatnie dwie minuty. W kolejnej przewadze liczebnej Grygar dostrzegł nieobstawionego Dvořáka – 2:1, a na 3:1 orłowianie podwyższyli podczas „power play" gości. Dvořák wprawdzie trafił tylko w słupek pustej bramki, ale krążek odbił się wprost pod nogi Tomáška, który już lepiej wycelował – 3:1. – *Powróciliśmy na trzecią pozycję w tabeli, ostatnie dwa spotkania zaliczyliśmy w bardzo dobrym stylu* – powiedział „GL" trener Orłowej **Pavel Leksovský.**

Lokaty po 24. kolejce: 1. Technika Brno 50, 2. Szternberk 46, 3. Orłowa 40 pkt. **DZIŚ** Orłowa zmierzy się na wyjeździe z prowadzącym w tabeli Brnem. **(jb)**

Sport Polski

■ **PŚ W SKOKACH NARCIARSKICH: NAJGORSZY WYSTĘP MAŁYSZA W TYM SEZONIE.** Słabo spisał się w szwajcarskim Engelbergu polski skoczek Adam Małysz, który w niedzielnym konkursie zajął dopiero 13. lokatę. W Engelbergu z powodu złych warunków atmosferycznych przeprowadzono w weekend tylko jeden konkurs, a ten zdominował Czech Jakub Janda. Skoczek z Frensztatu pod Radhoszczem zwyciężył w tym sezonie już po raz czwarty i jest bezapelacyjnym liderem klasyfikacji generalnej PŚ. Pierwsze punkty w tym sezonie wywalczył Robert Mateja. Polak był w niedzielę 27. Emocji nie zabraknie też w czasie świąt, kiedy to zaplanowano tradycyjny Turniej Czterech Skoczni. Polacy do jutra pozostają jeszcze w Szwajcarii, w piątek wyjeżdżają na TSC. Pierwsze zawody odbędą się 29 grudnia w niemieckim Oberstdorfie. **Wyniki z Engelbergu:** 1. Janda 252,2 pkt. (129 i 130 m), 2. Uhrmann (Niem.) 246,1 (128,5 i 128,5), 3. Kofler (Austria) 242,6 (128 i 126,5),... 13. Małysz 214,1 (120,5 i 121), 27. Mateja 196,2 (119 i 115).

■ **EBI PIŁKARZEM ROKU.** Grający w Borussii Dortmund Euzebiusz Smolarek został wybrany najlepszym polskim piłkarzem w 33. plebiscycie tygodnika „Piłka Nożna". Trenerem 2005 roku został selekcjoner reprezentacji Paweł Janas.

■ **AWANS POLSKI W RANKINGU FIFA.** Reprezentacja Polski awansowała o jedno miejsce w najnowszym rankingu Międzynarodowej Federacji Piłkarskiej (FIFA). Rok 2005 podopieczni Pawła Janasa kończą na 22. miejscu. Na czele najnowszego zestawienia jest Brazylia, która czwarty raz z rzędu jest najlepszą drużyną FIFA/Coca-Cola World Ranking. Drugie miejsce zajmują Czesi, a trzecie Holandia. **(jb, PAP)**

Nasza oferta

● **TIPSPORT EKSTRALIGA HOKEJA NA LODZIE: Stalownicy Trzyniec – HC Moeller Pardubice (dziś, 17.00).**

TOP 12: Triumf Polaków

W tradycyjnym turnieju pokazowym ciężarowców TOP 12 triumfowali w Hawierzowie polscy bracia **Marcin i Robert Dołęgowie**, którzy zajęli kolejno pierwsze i drugie miejsce. Polacy zdominowali hawierzowski TOP 12 także w poprzednim roku, wtedy z zwycięstwa cieszył się również Marcin Dołęga, a jego brat Robert był trzeci. Na początku grudnia dobrą formę potwierdził Robert Dołęga w Gdańsku, gdzie zwyciężył w 10. Memoriale Waldemara Malaka.

W Hawierzowie zabrakło w tym roku, co szkoda, najlepszych czeskich sztangistów. Z powodu kontuzji pleców w imprezie nie wystartował zawodnik Banika Hawierzów Tomáš Matykiewicz, usprawiedliwił się też inny sztangista mistrza RC – Petr Sobotka. Stosunkowo słabą ekipę wystawili Węgrzy, którzy we własnym kraju borykają się z aferą dopingową.

WYNIKI: 1. M. Dołęga 246 pkt. Sinclaira (230 kg), 2. R. Dołęga 233 (215), 3. Kutlík (Słow.) 225 (190), 4. Hejda (RC) 214 (205), 5. Cser (Węgry) 207 (172,5), 6. Dub (RC – Hawierzów) 200 (147). **(jb)**