głos LUDU
GAZETA POLAKÓW W REPUBLICE CZESKIEJ

DZIŚ W NUMERZE:

Jak za czasów »Titanika« str. 3
W listopadzie o świętach str. 4
Czat z Markiem Perepeczką str. 5
Dziś Trzyniec – Witkowice str. 8

WTOREK
22 LISTOPADA 2005
NR 137
ROCZNIK LX
CENA 6 KČ

tel.: 558 731 766
faks: 558 740 044
info@glosludu.cz

Fot. MAREK SANTARIUS

Szczęście i zadowolenie maluje się na twarzach członków zespołu „Błędowianie" laureata nagrody „Tacy jesteśmy 2005.

ROZDANO ZAOLZIAŃSKIE »OSKARY«

# »Złoty jestem« dla »Błędowian«

**CZ. CIESZYN (kor) – Zespół „Błędowianie" z PSP i MK PZKO w Błędowicach został laureatem nagrody „Złoty jestem 2005". Nagrodę i czek na 10 tys. koron na zakończenie sobotniego koncertu galowego w Teatrze Cieszyńskim z rąk prezesa Kongresu Polaków, Józefa Szymeczka, odebrali kierownicy zespołu, Dagmar Owczarzy i Marcin Pisula.**

Oprócz laureata głównej nagrody, na którego Zaolziacy oddali w plebiscycie najwięcej głosów (404 głosy z 1295), podczas koncertu zaprezentowało się 9 innych kandydatów do nagrody „Tacy jesteśmy 2005". Nagrodę – zaproszenie na zabawę sylwestrową w Paryżu – wylosowała **Weronika Zemene** z Wędryni.

Koncert galowy prowadzili po raz trzeci **Wiera Judaszewicz** i **Bogdan Kokotek**. Program był atrakcyjny. Rozpoczął go chór **„Canticum Novum"** pod kierownictwem **Leszka Kaliny** dwoma utworami („Ave Maria" – Mirko Krajčí i „Marsz" – Józef Świder). Publiczność nagrodziła go niemilknącymi brawami. Widownia reagowała też żywo na tańce cieszyńskie „złotych" – jak się później okazało – „Błędowian", kilka utworów młodej wędrynianki **Ewy Farnej** (jak przyznał konferansjer B. „Bodzio" Kokotek – *do jej piosenki „Chcę do Bodzia" pałam szczególną sympatią*) czy krótką prezentację „miyszanio owiec" w wykonaniu prezesa Sekcji Ludoznawczej przy ZG PZKO **Leszka Richtera** i jego kolegów. A w owce zamienili się na chwilę członkowie kolejnego nominowanego, czyli kapeli zespołu **„Oldrzychowice"** pod kier. **Romana Jakubka**. Zabrakło na scenie młodej szachistki, tegorocznej wicemistrzyni RC, **Karoliny Langner**. Wyjechała na kolejny turniej. Statuetkę „Tacy jesteśmy 2005" odebrała w jej imieniu babcia, **Małgorzata Rakowska**.

Fortepianista **Adam Farana**, obecnie uczeń pardubickiego konserwatorium, zagrał „Furiantów" Bedřicha Smetany, hawierzowska **„Apatheia"** jeden ze swoich utworów w stylu – jak sami deklarują – art rocka. Nie trzeba było nikomu przedstawiać wędryńskich **„Gimnastów"** – piramidy w ich wykonaniu ponownie zapierały dech w piersiach widzów.

Ciąg dalszy na str. 4

SEKCJA HISTORII REGIONU MA 40 LAT

# Z myślą o potomnych

CZ. CIESZYN (man) – Zwieńczeniem obchodów 40-lecia Sekcji Historii Regionu było sobotnie seminarium w Hali Polskiego Gimnazjum. W spotkaniu, którego współorganizatorami były Instytut Nauk Pedagogicznych Uniwersytetu Opolskiego oraz Ośrodek Dokumentacyjny Kongresu Polaków, nie wziął udziału ani jeden z zaproszonych czeskich historyków.

Przedpołudniową część uroczystości zdominowały wykłady i prezentacje. Profesorzy z Instytutu Nauk Pedagogicznych Uniwersytetu Opolskiego, **Zenon Jasiński** i **Bogdan Chmała** mówili o niezwykle ważnej roli regionalizmów dla współczesnego społeczeństwa, zwłaszcza zaś dla młodzieży. Bogatą i owocną działalność SHR w referacie „40-lecie Sekcji Historii Regionu ZG PZKO" przedstawił jej prezes, **Stanisław Zahradnik**. Głos zabrał również **Tadeusz Kania**, pracownik Uniwersytetu Śląskiego w Cieszynie, recenzent jubileuszowej publikacji SHR (pod red. S. Zahradnika) pt. „Z myślą o potomnych".

Wyniki badań przeprowadzonych w latach 1992-2000 w przeszło 80 miejscowościach zaolziańskich przez studentów i pracowników Uniwersytetu Wrocławskiego podsumowała **Małgorzata Michalska**.

Ciąg dalszy na str. 3

»DZIOŁCHÓM I SYNKÓM« Z KARWINY Z FOLKLOREM JEST DO TWARZY

# Byli wspaniali!

**STONAWA** (sch) – Kto spędził sobotę z „Dziołchami i Synkami z Kolónije", przeżył ją w pięknym stylu, w swojskiej atmosferze i „po naszymu". Świętujący 10-lecie działalności zespół karwińskiej PSP (założony przy PSP na Nowym Mieście) jest bowiem zespołem kultywującym folklor dolański z „hawiyrski kolónije" i nie tylko.

Sobotni koncert w pękającej w szwach sali Domu PZKO w Stonawie był przeglądem 10-letniego dorobku zespołu. Na scenie pokazali się więc zarówno byli soliści „Dziołch i Synków" (m.in. rodzeństwo **Joanna** i **Michał Rzeszutowie** czy w swoim czasie popularny duet **Helena Lugsch** i **Alicja Herman**), jak i obecni (rewelacyjny był **Łukasz Orszulik**), cały zespół w najnowszym składzie oraz aż dwie kapele (pod kier. **Józefa Lugscha** i **Otokara Winklera**).

Ciąg dalszy na str. 3

Fot. BEATA SCHÖNWALD

Przed deptaniem kapusty trzeba umyć nogi.

# Węgiel dla Kop. »ČSM«

**CIERLICKO** (mro) – Kopalnia „ČSM" w Stonawie dostała zielone światło na wydobycie do 2010 roku prawie dwóch milionów ton węgla zalegającego tuż przy czesko-polskiej granicy. Taką informację uzyskaliśmy od rzeczniczki prasowej OKD, **Věry Breiovej**.

Ustalono to podczas posiedzenia dwustronnej międzyrządowej komisji ds. współpracy w zakresie eksploatacji łożysk węgla kamiennego w rejonie czesko-polskiej granicy, które odbyło się w ub. tygodniu w Cierlicku. Decyzja w sprawie prowadzenie wydobycia węgla w tych rejonach podlega bowiem specjalnemu reżimowi ochronnemu tak ze strony organów państwowych, jak i samorządowych sąsiadujących ze sobą krajów.

## Tylko z banderolą

OSTRAWA (mro) – Wraz z końcem roku upłynie półroczny termin okresu przejściowego sprzedaży nieoznaczonych spirytualiów pochodzących ze zinwentaryzowanych zasobów. Od 1 stycznia 2006 roku będzie można wprowadzać w obrót i magazynować wyroby alkoholowe tylko oznaczone paskiem kontrolnym (akcyzą) – poinformował nas **Roman Miarka**, rzecznik prasowy Dyrekcji Celnej w Ostrawie.

Handlowcy, którzy nie zdążą sprzedać wysokoprocentowego towaru z magazynów, mogą go oznakować banderolą do 31 grudnia.

Ciąg dalszy na str. 2

## Pogoda

WTOREK – Zachmurzenie umiarkowane do dużego, opady śniegu lub deszczu ze śniegiem. Temperatura w dzień od -2 do 2 st., nocą od -1 do -5 st. C.

ŚRODA – Bez zmian. Temperatura w dzień od -2 do 2 st., nocą od -2 do -6 st. C.

RATOWNICY WODNI BOGATSI O NOWĄ BAZĘ

# Nie zapadają w zimowy sen

**CIERLICKO** (wak) – *Niektórzy sądzą, że zimą członkowie Wodnego Ochotniczego Pogotowia Ratunkowego Czeskiego Czerwonego Krzyża w Cierlicku wypoczywają, ale to nie jest prawda* – mówi szef ratowników, **Jan Siuda**. – *Po zakończeniu sezonu mamy intensywne treningi. Wiosna musi nas zastać w dobrej formie. Kiedy zaczynają się ciepłe dni, nie ma już czasu na szlifowanie kondycji. Prowadzimy też kursy dla młodych ratowników oraz wyjeżdżamy na zawody.*

Tej jesieni do „tradycyjnych" zajęć dołączył remont nowej bazy. – *Udało nam się wykupić pustostan po Kopalni „Prezydent Gottwald". W pierwotnym budynku nadal będzie nasza siedziba, w nowym będą magazyny do przechowywania sprzętu i łodzi ratunkowych. Nową bazę zdobyliśmy przede wszystkim dzięki pomocy finansowej magistratów w Hawierzowie i Karwinie, które nam dały odpowiednio 250 i 100 tys. koron, Stowarzyszenia Miast i Gmin Powiatu Karwińskiego (50 tys. Kc) oraz dotacji cierlickiego ratusza.*

Drużyna czuwająca nad bezpieczeństwem wczasowiczów nad akwenem cierlickim powołana została w 1998 roku, w dwa lata później dziewczyny i chłopców w pomarańczowych spodenkach i białych koszulkach można już było zobaczyć nad sztucznym jeziorem w Żermanicach. Członkowie WOPR, a jest ich ok. czterdziestu, bez problemu pokończyli kursy na ratowników wodnych, wszyscy też są członkami Klubu Narciarstwa Wodnego.

W ub. sezonie ratownicy nie mogli narzekać na brak pracy. Wzywano ich najczęściej do drobnych skaleczeń – zdarza się, że dziecko nadepnie na odłamek szkła, ktoś za długo smaży się na słońcu, jeszcze inny wykręci ramię podczas gry w siatkówkę lub złapie kleszcza... Kilkakrotnie też wyciągali z wody tonących. 50-letniego mężczyznę, który wypłynął na nadmuchiwanym kajaku na sam środek zalewu, gdzie z nieznanych przyczyn kajak przewrócił się, nie dało się już jednak uratować. – *Takie wypadki zdarzają się najczęściej wtedy, kiedy do łódki wsiadają osoby pod wpływem alkoholu, nie umiejące pływać i bez kamizelek. Czasem ludziom przydałoby się więcej pokory i wyobraźni* – mówi J. Siuda.

Stowarzyszenie Przyjaciół Polskiej Książki – Sieć Księgarska »Matras« – MK PZKO Karwina Frysztat
Wystawa Polskiej Książki
Wernisaż w środę 23 listopada o godz. 16.00
czwartek 24 listopada 2005 r. w godz. 8.00 – 17.00
piątek 25 listopada 2005 r. w godz. 8.00 – 17.00
Dom PZKO Karwina Frysztat • Wystawie towarzyszy kiermasz książek • Na wernisażu gość wystawy, Grzegorz Kasdepke, podpisywał będzie swoje książki •
GL-614

05137
9 771212 422027

# TYDZIEŃ

**14 – 20 XI 2005**

■ Australijska policja oznajmiła, że aresztowani w ubiegłym tygodniu radykałowie muzułmańscy przygotowywali atak terrorystyczny na jedyny reaktor jądrowy znajdujący się w tym kraju.

■ Główny Urząd Statystyczny oznajmił, że w Republice Czeskiej żyje obecnie 354 stulatków. Stuletnich kobiet jest pięć razy więcej niż mężczyzn. Najstarszym obywatelem kraju jest kobieta licząca sobie 108 lat.

■ Poseł parlamentu izraelskiego oraz syn premiera tego kraju, Ariela Szarona, Omri, przyznał przed sądem, że przed sześciu laty sfinansował nielegalnie kampanię swojego ojca. Grozi mu za to do pięciu lat pozbawienia wolności.

■ Zespół psychiatrów sądowych w Santiago de Chile stwierdził, że były dyktator Chile, Augusto Pinochet, jest w pełni sił umysłowych i dlatego może stanąć przed sądem, aby odpowiedzieć za czyny, których dopuścił się w czasie swojej prezydentury.

■ W Monako został uroczyście wprowadzony na tron nowy władca, książę Albert II. Zastąpił on w tej zaszczytnej roli swego zmarłego ojca, Rainiera III.

■ Lech Wałęsa pogroził, że jeśli w Radiu Maryja nadal będą pojawiały się wypowiedzi sugerujące, że w przeszłości był agentem służb bezpieczeństwa, to pozwie za to dyrektora Tadeusza Rydzyka do sądu za naruszenie dóbr osobistych.

■ Liderzy CDU, SPD i CSU podpisali umowę koalicyjną. Liczący blisko 190 stron dokument pt. „Wspólnie dla Niemiec, z odwagą i po ludzku" będzie podstawą działania nowego rządu RFN.

■ W południowokoreańskim mieście Pusan odbył się XIII szczyt forum Współpracy Gospodarczej Azji i Pacyfiku (APEC). Uczestniczyło w nim 21 szefów państw i rządów. Na ulicach Pusanu policja starła się z kilkoma tysiącami demonstrantów.

■ Przewodniczący Komisji Europejskiej, Jose Barroso, który bawił w Pradze, przedstawił tu nową strategię informacyjną Komisji Europejskiej, noszącą nazwę Planu D – Dialog, Demokracja, Debata. Republika Czeska była pierwszym krajem unijnym, w którym Barroso zaprezentował ów dokument.

■ Polska policja brutalnie rozpędziła w Poznaniu uczestników nielegalnego marszu homoseksualistów. Policja odcięła uczestników marszu od grup młodych, ultrakatolickich działaczy Młodzieży Wszechpolskiej, którzy rzucali w demonstrujących jajkami i końskimi ekskrementami, a także wznosili obraźliwe, wulgarne okrzyki. Policja aresztowała kilkudziesięciu demonstrantów i wszechpolaków.

■ Znany słowacki aktor, Roman Labuda, na autostradzie prowadzącej do Pragi wpadł w poślizg i uderzając w barierkę rozdzielającą pasy autostrady, zabił dwie siedzące na barierce kobiety. Czekały one na pomoc, gdyż wcześniej ich samochód też uległ w tym miejscu wypadkowi.

■ Szczegółowe badania przeprowadzone na stadach dzikiego ptactwa wędrującego po rozległych obszarach Kanady nie wykazały śladu groźnej azjatyckiej odmiany wirusa ptasiej grypy, choć wykazały obecność innych szczepów – podały kanadyjskie władze.

■ Iran potwierdził, że rozpoczął przetwarzanie nowej partii uranu w zakładach w Isfahanie. Zachód zarzuca Iranowi chęć wzbogacania uranu w celu produkcji broni atomowej.

■ We wszystkich kościołach katolickich na terenie Polski odbyło się liczenie wiernych uczestniczących w mszach i przystępujących do komunii. **(M. B.)**

**Niesygnowane materiały publicystyczne i informacyjne pochodzą z internetowych serwisów informacyjnych.**

Fot. WŁADYSŁAW OWCZARZY

**Dzieci z 4. i 5. klasy PSP w Bukowcu pod okiem Bartka Franka z zapałem przenosiły swoje wyobrażenia o chochlikach na linoleum w Muzeum Drukarstwa w Cieszynie.**

# Chochlik odnaleziony

**CIESZYN** (BF) – W Muzeum Drukarstwa w Cieszynie zakończono konkurs graficzny „Gdzie jest chochlik?". Do konkursu zgłoszono 447 grafik wykonanych przez uczniów czeskich i polskich szkół podstawowych i gimnazjalnych. Międzynarodowe jury konkursu wyłoniło 110 najciekawszych prac, a 21 twórców otrzyma nagrody i wyróżnienia.

Celem konkursu „Gdzie jest chochlik?" było rozwinięcie wyobraźni plastycznej dzieci, zainteresowanie ich historią i tradycjami drukarskimi, dawnymi metodami druku oraz przybliżenie 200-letnich tradycji i dorobku cieszyńskiego drukarstwa opartego na współistnieniu m.in. Polaków i Czechów na Śląsku Cieszyńskim. Uczestnicy „poszukiwali" chochlika drukarskiego w Muzeum Drukarstwa, a następnie wykonywali matrycę graficzną oraz tłoczyli z niej odbitki na wiekowych prasach drukarskich.

Najciekawsze, wyróżnione i nagrodzone grafiki zostaną umieszczone na wystawie pokonkursowej, która trwać będzie od 2 do 30 grudnia 2005 roku w Muzeum Drukarstwa, ul. Głęboka 50.

Wernisaż i wręczenie nagród i wyróżnień odbędzie się **2 grudnia o godz. 16.00**.

Pierwsze nagrody otrzymują: **Marcin Dziadek** z Pogwizdowa, **Beniamin Henszel** z Cieszyna i **Werner Bernalik** z ZUŚ Cz. Cieszyn. Równorzędne wyróżnienia otrzymują m.in.: **Kasia** (ZUŚ Cz. Cieszyn), **Veronika Kolková** (ZUŚ Cz. Cieszyn), **Zuzana Vychodilová** (ZUŚ Cz. Cieszyn), **Filip Nowak** (kl. IXb, PSP Cz. Cieszyn), **Genio Jochymek** (kl. V, PSP Bukowiec), **Kuba Klimsza** (kl. IXa, PSP Cz. Cieszyn), **Anna Jursa** (ZUŚ Cz. Cieszyn).

## ATAK ZIMY ZASKOCZYŁ KIEROWCÓW

# Drogowcy w akcji

**OSTRAWA** (mro) – Obfite opady śniegu w Karwińskiem i Frydecko-Misteckiem do wczorajszego południa nie spowodowały zamknięcia dróg publicznych, powiedział dyrektor zarządu dróg województwa morawsko-śląskiego, **Tomáš Böhm**. Wszystkie drogi są przejezdne przy zwiększonej ostrożności kierowców. Ostrożność należy zachować zwłaszcza na drogach przebiegających przez tereny leśne i górzyste, na mostach, wiaduktach a także w rejonach zbiorników wodnych, gdzie nawierzchnia może być okresowo śliska.

W byłym powiecie frydecko-misteckim non-stop pracuje 20 piaskarek, w karwińskim 10 piaskarek i 22 traktorów z pługami.

– *Przede wszystkim śnieg jest zbierany przez pługi, choć gdzie to możliwe stosujemy posypywanie chemiczne, a to przede wszystkim na drogach pierwszej kolejności odśnieżania. Jeśli chodzi o drogi II i III kategorii, zalega na nich ubita 3-4 cm warstwa śniegu, która jest posypywana materiałami mechanicznymi* – powiedział nam dyrektor.

Zarząd dróg publicznych nie ogłosił stanu podwyższonej gotowości, gdyż nie ma takiej potrzeby. Wszystkie służby na bieżąco zapewniają przepustowość dróg. Zdaniem Böhma, zima tym razem nie zaskoczyła drogowców. To raczej kierowcy zostali przez nią zaskoczeni, gdyż zbyt długo zwlekali z wymianą opon na zimowe.

❖ ❖ ❖

**FRYDEK-MISTEK** (kor) – Pracownicy frydecko-misteckiej filii wojewódzkiego zarządu dróg zapewnili nas, że we wszystkich 18 podlegających jej okręgach pługi od niedzieli jeździły na okrągło. Drogowców wspoma
także firmy, z którymi wcześniej
pisano umowy.

– *Większych problemów nie by
wyjątkiem drogi między Niebora
Toszonowicami* – poinformował
kierownik działu ruchu filii, **Ro
Kostka**. – *W poniedziałek rano
miały tam kłopoty z pokona
jednego z pagórków i na jakiś
zablokowały drogę. Dzięki tem
wielu kierowców po komunika
radiowych zdecydowało się skorz
z drogi prowadzącej z Trzyńca d
Cieszyna przez Baliny, udało się
sunkowo szybko rozładować kore
wielu miejscach na drogach zaleg
to pośniegowe, które również wy
od kierowców dużej ostrożności.*

Również wójtowie podbeskidz
gmin powiedzieli nam, że więks
problemów na prowadzących
ich wsi drogach nie było. **Oldřich
thouský** z Piosku stwierdził w
– *Taki śnieg to dla nas pestka, w
kie drogi oczyściliśmy w ciągu
godzin. Wolelibyśmy jednak
deszcz lub odwilż. Z powodu susz
czuwamy niedobór wody.*

W podobnym duchu mówili p
stawiciele władz Ligotki Kamera
Bukowca czy Jabłonkowa. A zast
wójta Mostów k. Jabłonkowa, A
**Martynek**, powiedział nam, że
go wsi pługi wyjadą dopiero w
z poniedziałku na wtorek. Na
wszystkie drogi były przejezdne.

❖ ❖ ❖

**HAWIERZÓW** (wak) – W centr
na obrzeżach miasta jest do odśn
nia 152 km dróg oraz 80 km ch
ków. Czynnością tą zajmuje się
50 pracowników. Drogi podzie
na trzy kategorie. W I znalazło s
km, w II i III – 112 km. Te pierwsz
których zalicza się m.in. niebezp
ne zjazdy, skrzyżowania, a także
stanki autobusowe, będą odśnie
i posypywane na całej długości
rokości, a czas dopuszczalnego
mywania się na nich świeżego śn
wynosi ok. 4 godzin. Trasy II kate
odśnieżane będą do 12 godzin, III
48 godzin. Drogi posypywane
drobnym żużlem, piaskiem, sol
oraz solą.

# TADEK

Fot. WŁADYSŁAW OWCZARZY

**Tadeusz Wratny z żoną na wernisażu Karwińskiego Salonu w Galerii Mánesa w Karwinie Nowym Mieście.**

Wiedziałam, że jest poważnie chory, ale nie spodziewałam się, że odejdzie tak nagle. Jak gdyby Go zdmuchnął ostatni powiew tej długiej, słonecznej jesieni. Nazajutrz spadł śnieg, ale On go już nie zobaczył...

Znaliśmy się z Tadkiem Wratnym od dawna. Z czasów, kiedy byliśmy jeszcze uczniami orłowskiego gimnazjum na Obrokach. W jego „męskiej" klasie, będącej przedmiotem naszych dziewczęcych westchnień, wszyscy obdarzeni byli jakimś wyjątkowym talentem. Tadek miał smykałkę do malowania i fotografowania, ale śpiewał też pięknym basem, co bardzo przydało się potem chórowi naszej akademickiej Jedności w Brnie.

Gdy każde z nas założyło rodzinę, widywaliśmy się rzadziej, ale nie umniejszało to naszej znajomości, której ważnym ogniwem była też jego kuzynka Wanda Konieczna, obecnie Cejnar, moja przyjaciółka.

Życie Tadka nie rozpieszczało. Zaczął chorować na serce, tracił wzrok, ale nigdy się nie poddawał. Malował nadal swoje piękne obrazy i prezentował je na wystawach mając do pomocy wspaniałą menedżerkę w osobie swojej ukochanej żony Jagienki. Miał zresztą zawsze mocne oparcie w rodzinie. Pamiętam go też z czasów, gdy publikował w młodzieżowym „Ogniwie" cykl artykułów o architekturze. Pisał ciekawie i przejrzyście, sam wszystko ilustrował, a co ważne dla redakcji, przysyłał materiały na czas, bez upominania.

Chociaż był znanym malarzem i fotografikiem, nie miał w sobie nic z gwiazdorstwa. Przez całe życie był skromnym, życzliwym człowiekiem o przenikliwym, uważnym spojrzeniu, wielkim sercu i dowcipnych ripostach. I takim Go zapamiętam. **JANINA KOWALSKA**

# Tylko z banderol

**Dokończenie ze str. 1**

Ta możliwość dotyczy jednak
tych, którzy zinwentaryzowali
towar a jego spis oddali organom
nym do 31 lipca br. Sprawę (wni
o rejestrację, zamówienie pas
kontrolnych) załatwia odpowie
terytorialnie dyrekcja celna. Cel
przypominają, że oznakowania
dokonać także importer lub pr
cent spirytualiów.

# Ciekawostki

## Piszą krótko

Brytyjscy naukowcy zabrali się do czytania i analizowania wiadomości SMS. Okazało się, że te pisane przez mężczyzn są krótsze, bardziej sarkastyczne i bogatsze w przekleństwa, chyba że panowie piszą akurat... do kobiety. Mężczyźni, którzy muszą wytłumaczyć żonie lub dziewczynie, że zasiedzieli się z kolegami, nie ryzykują rozmowy przez telefon w ich obecności, ponieważ mogliby stracić twarz prowadząc konwersację w „innym", zarezerwowanym dla płci pięknej stylu. Zamiast kompromitacji przed kolegami, wybierają zatem bezpiecznego SMS-a.

## Rewolucja w bikini

Rewolucję w wyborach Miss France zapowiedziała na przyszły rok organizatorka tej imprezy Genevieve de Fontenay – po raz pierwszy kandydatkom wolno będzie wystąpić w kostiumach bikini. Od pierwszego konkursu Miss France w 1997 r. organizatorka rygorystycznie przestrzegała zasady, że bikini jest tabu. Dopiero w 2004 r. dopuszczono jednoczęściowy kostium kąpielowy z głębokim dekoltem. Pani de Fontenay przyznała jednak, że w kwestii bikini zmieniła zdanie, choć – jak twierdzi – te dwuczęściowe kostiumy będą wprawdzie „atrakcyjne, ale nie sexy, bo tego bym nie zaakceptowała".

## Hamburgerożerca

W ciągu zaledwie ośmiu minut Japończyk Takeru Kobayashi pochłonął 67 hamburgerów i obronił tym samym MŚ w tej dziedzinie. Zawody rozegrano w Chattanooga w amerykańskim stanie Tennessee – informują tamtejsze media. Kobayashi nie zdołał natomiast poprawić swego ubiegłorocznego rekordu, kiedy to udało mu się zjeść o dwa hamburgery więcej. Zwycięzca otrzymał 10 tys. dolarów nagrody. Drugie miejsce w Chattanooga zajął Joey Chestnut z Kalifornii.

## Panda jubilatka

25. urodziny obchodzi znana na całe Chiny panda Basi. W swym długim życiu słynna jubilatka była artystką sceniczną, akrobatką, kolarką i koszykarką. Tonącą samicę wyciągnięto w r. 1984 z rzeki w prowincji Syczuan, skąd przewieziona została do ośrodka hodowlanego w Fuzhou, stolicy prowincji Fujian. Podczas tresury na jaw wyszły jej niezwykłe, sportowe i aktorskie uzdolnienia. Szybko zyskała rozgłos w Chinach. W 1987 r. Basi zawieziono do USA, gdzie swymi nietuzinkowymi umiejętnościami zachwyciła także Amerykanów. W 1990 r. występy Basi oklaskiwali kibice i uczestnicy Igrzysk Azjatyckich w Pekinie. Basi była pierwszą pandą, u której zdiagnozowano nadciśnienie, i pierwszą, którą operowano na zaćmę. Miała wtedy 22 lata. To, że wyszła z tych tarapatów cało,
ukowcy uważają za cud.

## Życie bez Internetu

1/5 młodych Chińczyków nie m
wręcz wyobrazić sobie życia bez
ternetu. Okazuje się jednak, że wi
szość traktuje Internet jako rozrywk
co różni ich od kolegów z Zacho
dla których jest on nade wszystko
dłem informacji. Z badań wynika,
62 proc. chińskich internautów ba
się w gry online, 56 proc. ściąga
zykę, 53 proc. poszukuje w sieci no
nek ze świata rozrywki. Jeden ze
dentów przyznał, że gdy na uniw
sytecie Internet „wysiadł", to on m
nie zwariował. Lekarze potwierdza
że pozbawienie takich ludzi Interne
może u nich powodować problem
psychologiczne. W połowie roku
liczących ponad 1 mld 300 mln l
ności Chinach były już 103 mln int
nautów, z których 53 mln ma dost
do łącza szerokopasmowego.

NIEZWYKŁY ZABYTEK NA KOPALNI »IGNACY-HOYM« W RYBNIKU

# Jak za czasów »Titanica«

ak za czasów „Titanica" może czuć się gość Zabytkowej opalni „Ignacy-Hoym" w Rybniku. W szybie „Głowacki" ałe po dziś dzień pracuje tu parowa maszyna wyciągowa ego samego typu, jak ta, która napędzała śruby okrętowe egendarnego statku transoceanicznego.

Wyprodukowana została w firmie Wilhelmshütte A.G. Śrubu i do rybnickiej kopalni sprowadzono ją w 1900 ro. Moc maszyny przy ciśnieniu pary 6 atmosfer w 70-cen. metrowych cylindrach wynosi 520 koni mechanicznych. Zawieszoną na 36-milimetrowych linach wydobywczych klatkę szybową podnosi z podziemnego poziomu 600 me. trów na powierzchnię z szybkością 6 metrów na sekundę (dawniej było to nawet 8 m na sek.) przy udźwigu 4 ton. Szczególnie większe wrażenie sprawia jednak na miłośnikach

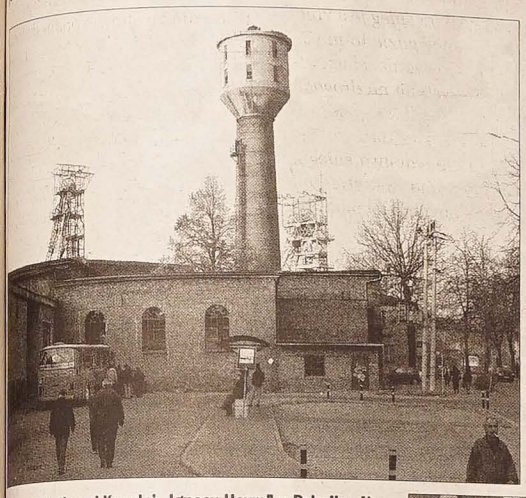

Sylwetka Zabytkowej Kopalni „Ignacy-Hoym" w Rybniku. Na prawo - wieża szybowa „Głowacki", na prawo – „Kościuszko". Na pierwszym planie kopalniana wieża wodna, którą planuje się przebudować na wieżę widokową.

techniki jej „koleżanka", pracująca w oddalonym o kilkadziesiąt metrów szybie „Kościuszko". Uzbrojona w cylindry o wysokości 1000 milimetrów osiąga przy ciśnieniu 10 atmosfer moc 1800 koni mechanicznych i uchodzi za największą czynną maszynę wyciągową parową na świecie. W czteropiętrowej klatce potrafi wywieźć jednorazowo na powierzchnię 15 ton urobku. Powstała w warsztatach fabryki Linke-Hoffmann Werke we Wrocławiu, pracę w rybnickiej kopalni rozpoczęła w 1920 roku.

Rybnickie cuda starej techniki obejrzały ostatnio przeszło trzy dziesiątki uczestników ostrawskiego Międzynarodowego Festiwalu Filmów i Programów Telewizyjnych nt. Dziedzictwa Przemysłowego „Techné". Czesi, Słowacy, Niemcy i Polacy, którzy skorzystali z zaproszenia miasta Rybnika i Stowarzyszenia Zabytkowej Kopalni „Ignacy-Hoym", nie szczędzili słów zachwytu. – *Jako inspektor górniczy zjeżdżałem w wielu kopalniach zarówno u nas, jak i za granicą* – powiedział **Miroslav Vítek**, były wyróżniający się czeski specjalista w dziedzinie górnictwa, pracujący dziś jako główny menedżer firmy „Eurobeds" przy centrali Czeskiego Klubu Turystów w Pradze. – *Z punktu widzenia człowieka, który organizuje ruch turystyczny, uważam, że te maszyny powinny być rzeczywiście bardziej reklamowane. Jest to ostatnia rzecz w Europie, która jest czynna na tak szeroką skalę i to w sposób autentyczny, tak, jak wyglądało to kiedyś także u nas. Mam wrażenie, że ludzie często nawet nie wiedzą, co kryje się za bramami starych zakładów pracy i dlatego się tym nie interesują. Tymczasem właśnie tam rozgrywały się dramaty pracy i myśli technicznej, z których rodzi się nasz współczesny dobrobyt.*

Kopalnia „Ignacy-Hoym" jest najstarszym zakładem wydobywczym w tej części Śląska. Została założona w 1792 roku z inicjatywy pruskiego ministra, hrabiego Hoyma, którego imię nosiła do 1936 roku, kiedy to przemianowano ją na cześć prezydenta RP Ignacego Mościckiego na Kopalnię „Ignacy". Pod koniec lat 60. XX wieku wcielono ją do Kopalni „Rydułtowy" jako „Rydułtowy Ruch II". Kiedy przed kilku laty kierownictwo spółki opublikowało zamiar likwidacji przestarzałego zakładu, mieszkańcy Rybnika powołali do życia stowarzyszenie obywatelskie, które postawiło sobie za cel ocalić od zniszczenia dożywającą kopalnię z jej unikatowymi obiektami i urządzeniami i zachować ją dla potomnych jako zakład, który dawałby świadectwo, czym było na Śląsku górnictwo, kultura i tradycja związana z tym przemysłem. Ostateczna decyzja urzędu konserwatora powinna zapaść przed końcem bieżącego roku. – *Wierzymy, że będzie przychylna* – mówi przewodniczący Stowarzyszenia Zabytkowej Kopalni „Ignacy", **Alojzy Szwachuła**, górniczy emeryt, który był przed ukończeniem wydobycia ostatnim kierownikiem oddziału szybowego w „Ignacym".

**BOGUSŁAW KRZYŻANEK**

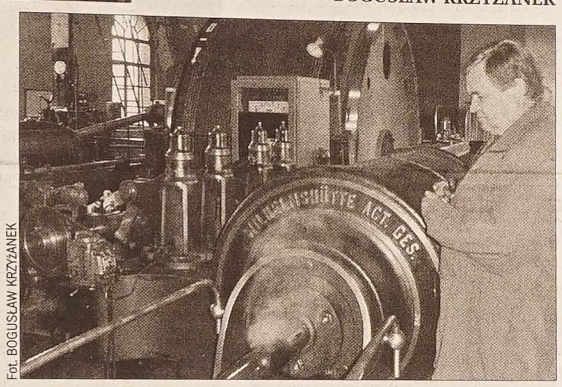

Fot. BOGUSŁAW KRZYŻANEK

**Podobna maszyna parowa pracowała w maszynowni legendarnego statku „Titanic".**

PREZES ERWIN DRÓZD WŚRÓD ODZNACZONYCH

# Osobistość kultury 2005

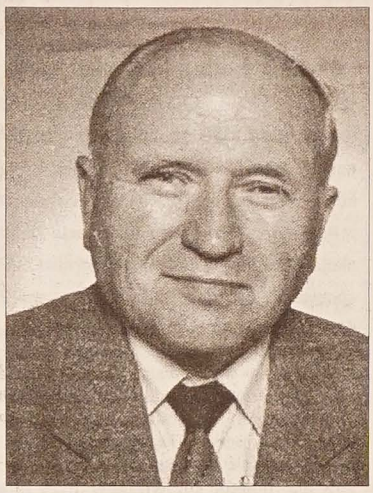

W ramach koncertu z okazji 50-lecia miasta, który odbył się w ub. sobotę w Domu Kultury im. L. Janáčka, nadane zostały tytuły „Osobistość Kultury 2005". Wyróżnieni zostali ludzie, którzy poświęcili się działalności związanej z kulturą – teatrem, tańcem, muzyką oraz poezją. Swoją wiedzę i umiejętności przekazują innym.

W gronie tym znalazł się **Erwin Dróżd**, prezes MK PZKO w Hawierzowie Szumbarku. W zarządzie pracuje od roku 1960, prezesem został w 12 lat później.

– *Po założeniu MK w r. 1947 mieliśmy siedzibę w restauracji „Pod Jeleniem". Pracowały wtedy zespoły – śpiewaczy, taneczny, małych form scenicznych. Organizowano bale, odczyty, wycieczki, a nawet „Dożynki"* – wspomina pan Erwin. – *Praca, ze wzlotami i upadkami, trwała do r. 1969, kiedy to musieliśmy opuścić gościnne lokale restauracji.*

Przez następnych kilka lat szumbarscy pezetkaowcy spotykają się w wyremontowanych pomieszczeniach byłej gospody „ U Fukały". Ponownie działa chór, małe zespoły śpiewacze, kółko żywego słowa. Klub Kobiet organizuje m.in. wystawy robót ręcznych oraz kursy szycia zakończone pokazem mody. W kalendarzu imprez znajdują się festyny, bale, dożynki, wycieczki do Warszawy i Pragi. Koło zaprasza do swojej siedziby zespoły z okolicznych gmin, a nawet z Polski.

– *Niestety wraz z rewitalizacją osiedla wielu naszych ofiarnych członków traci swe domy, nasza świetlica również ulega rozbiórce. Koło ponownie traci dach nad głową. Ostatnie dożynki organizujemy w r. 1986, ostatni bal w dwa lata później* – mówi prezes Drozd. – *Na podstawie uchwały ówczesnej Rady Narodowej przenosimy swoją działalność, razem z innymi organizacjami, do budynku starej szkoły, tzw. Ośrodka Agitacyjnego. Tutaj nasza praca nie układa się zbyt dobrze. Możemy się bowiem spotykać tylko sporadycznie. Szczególny kryzys nastąpił w latach 1991-1995, kiedy to nasza działalność ogranicza się do kilku zebrań zarządu organizowanych już w domach prywatnych, kilku spotkań Klubu Kobiet, wycieczek i prelekcji. Działalność kończy chór i zespoły małych form.*

Od roku 1996 pezetkaowcy z Szumbarku spotykają się w prywatnym domu Oswalda Molinka. Na poddaszu odbywają się spotkania towarzyskie z okazji różnych rocznic i świąt, odczyty, planuje się wycieczki. W sumie w tegorocznych imprezach Koła, liczącego zaledwie 73 członków, uczestniczyło ponad 260 osób.

– *Cieszę się niezmiernie z tego, że w ostatnich latach zostaliśmy zauważeni przez władze miasta i że nasza działalność wpływa na całokształt kultury na terenie Hawierzowa. Cieszę się, że ogromny dorobek naszego Koła, który nie sposób opisać w krótkich słowach, jak również i to, że istniejemy na tych kresach polskości już blisko 60 lat, jest po trosze i moją zasługą. To, że mogłem 33 lata stać na czele MK, a od r. 1969 pracować w Komitecie Miejskim PZKO, jest zasługą wszystkich naszych członków, w szczególności zaś żony Olgi i rodziny, która zawsze stała przy moim boku. Za to wszystko im dziękuję.*

**WANDA KULA**

# Z myślą o potomnych

**Dokończenie ze str. 1**

Podczas krótkiej przerwy goście, wśród których nie zabrakło przedstawicieli zaprzyjaźnionych z Sekcją instytucji i zrzeszeń działających po obu stronach granicy, obejrzeli wystawę przygotowaną przez **Mariana Steffka** z Ośrodka Dokumentacyjnego KP, po czym prowadzący seminarium prezes Kongresu Polaków i członek Sekcji, **Józef Szymeczek**, zaprosił ich do wspólnej dyskusji.

Zanim goście podziękowali historykom a następnie złożyli życzenia pomyślności w kontynuacji owocnej pracy na niwie historii, S. Zahradnik uhonorował Srebrną Odznaką za Zasługi zasłużonych członków Sekcji – **Jerzego Brannego, Józefa Raszyka, M. Steffka** oraz **Zygmunta Stopę**, prezesa ZG PZKO.

– *Działalność SHR jest podstawą istnienia społeczeństwa polskiego na Zaolziu* – powiedział Z. Stopa. – *Musimy dbać o to wszystko, co odziedziczyliśmy po naszych przodkach.* Za długoletnią ofiarną działalność w SHR do Złotej Księgi Zasłużonych dla PZKO został wpisany S. Zahradnik.

W dyskusji byli członkowie Sekcji i goście wyrażali podziw i uznanie dla historyków-amatorów, którym przyszło pracować w trudnych warunkach. Wiceprezes Macierzy Ziemi Cieszyńskiej, **Antoni Tomica**, przekazał SHR akt erekcyjny odbudowy pomnika Legionów Polskich w Cieszynie.

W 40-letnim okresie do SHR należały 73 osoby, w ostatnim 10-leciu działało w niej 36 entuzjastów historii Ziemi Nadolziańskiej. Na dzień dzisiejszy Sekcja Historii Regionu PZKO posiada 18 członków.

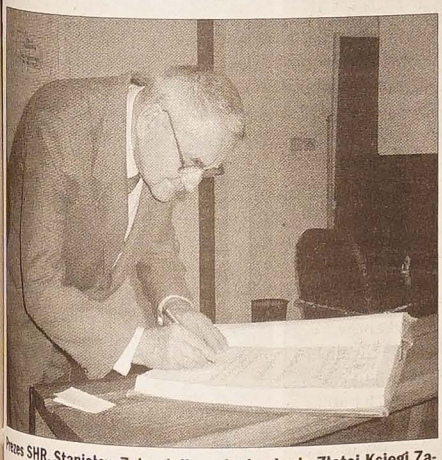

Fot. ROMAN BASELIDES

**Prezes SHR, Stanisław Zahradnik, wpisuje się do Złotej Księgi Zasłużonych dla PZKO.**

Fot. BEATA SCHÖNWALD

**Finał koncertu – na pierwszym planie „Gizdy", za nimi były solista Michał Rzeszut i obecny Łukasz Orszulik oraz zespół „Dziołchy i Syncy z Kolónije". Z lewej strony stoją konferansjerzy Urszula Sikora i Milan Macura.**

# Byli wspaniali!

**Dokończenie ze str. 1**

Młodsi uczniowie karwińskiej podstawówki, tzw. „Gizdy" zaprezentowały wiązankę pieśni dolańskich, natomiast przedszkolaki z Frysztatu wystawiły obrazek „deptanio kapusty". Fakt, że zwłaszcza w występy młodszych wykonawców byli zaangażowani również dorośli (wspaniali konferansjerzy, nauczycielka **Urszula Sikora** i prezes Koła Macierzy **Milan Macura**, dyrektorka przedszkola **Elżbieta Gałuszka** oraz grający w kapeli ojcowie przedszkolaków), sprawił, że publiczności udzielała się panująca na scenie rodzinna atmosfera, dzieci zaś świetnie się bawiły i – jak to dzieciom – nie trudno im było o naturalność.

Program przygotowany przez kierownictwo „Dziołch i Synków" – inicjatora założenia zespołu **Bronisława Bednarza**, dyrektor PSP **Jadwigę Palowską** oraz kierowniczkę „Gizdów" wspólnie z Bednarzem, U. Sikorę – zachwycił. – *Byliście wspaniali!* – powtarzali składający zespołowi życzenia przedstawiciele organizacji i instytucji działających na polu kultury i oświaty. – *Była to mozaika tego najpiękniejszego, co mamy na Śląsku Cieszyńskim(...)* – powiedział znawca folkloru, prof. **Daniel Kadłubiec**, dziękując karwińskiej szkole, że *wychowuje przez piękno*, oraz życząc sobie i całemu Zaolziu, by *również inne szkoły szły tą drogą*. Niekończące się brawa były więc nagrodą za niezwykły koncert, za setki godzin prób, za „zajęte" soboty i niedziele. Starszy widz wracał zaś do domu z miłym przeświadczeniem, że również młode i najmłodsze pokolenie w folklorze może czuć się dobrze i że z folklorem wyjątkowo mu do twarzy.

## Grosz do Grosza

# W listopadzie o świętach

**Idą święta... Że to dopiero listopad, a więc pełnia jesieni? Wystarczy odwiedzić któryś z hipermarketów, aby odnieść wrażenie, że Boże Narodzenie już jutro, najdalej pojutrze. Promocje, zachęty, zniżki, nowe świąteczne kolekcje, z głośników leją się melodie popularnych kolęd, regały są upstrzone choinkowymi ozdobami. Że to gruba przesada, w listopadzie (a niektóre duże siecie handlowe ruszyły z świątecznymi akcjami już na przełomie października i listopada ) robić świąteczne sprawunki? Być może, a nawet na pewno. Z drugiej strony – reklama dźwignią handlu. Im wcześniej ktoś przyciągnie klienta, tym lepiej dla niego.**

Tak czy owak, warto już teraz zastanowić się, ile chcemy i ile jesteśmy w stanie przeznaczyć na przedświąteczne zakupy. Wydatki będą mniej dotkliwe, jeżeli rozłożymy je w czasie. Nie wszyscy jednak kojarzą przygotowania do świąt Bożego Narodzenia z bieganiną po sklepach w poszukiwaniu „czegoś" pod choinkę. Coraz więcej zwolenników ma robienie sprawunków przez internet. Amatorzy takich zakupów twierdzą, że w ten sposób zaoszczędzą nie tylko czas, ale także nerwy i pieniądze. Za pośrednictwem internetu można dziś kupić co prawda nie wszystko, ale w każdym razie bardzo wiele. Sieć handlowa „Tesco" dla zwolenników internetowych sprawunków przygotowała specjalną przedświąteczną „podarunkową" akcję. Klient w domowym zaciszu lub nie opuszczając biura może wybrać i zamówić, co mu się spodoba i czym chciałby obdarować swoich najbliższych. „Tesco", podobnie jak inne duże sieci handlowe, przedświąteczną kampanię prowadzi już oczywiście także w swoich hipermarketach. Zanim z ulotką reklamową w ręku popędzimy, aby nie zaprzepaścić „jedynej w swoim rodzaju okazji" i kupić coś wspaniałego „po najniższej i najatrakcyjniejszej cenie", warto przez chwilę pomyśleć – i ochłonąć z emocji. Nie zawsze bowiem cena naprawdę jest tak atrakcyjna i tak niska, jak obiecuje reklama i ulotka. W innym, „zwykłym" sklepie ten sam towar można często nabyć taniej, choć bez nachalnej reklamy.

## Możliwości nieograniczone

Kupując „w sieci", możliwości mamy praktycznie nieograniczone. Musimy się tylko zdecydować, w jaki sposób zapłacimy za poczynione sprawunki. Sposobów jest kilka – możemy zapłacić po doręczeniu przesyłki drogą pocztową, co jest najbardziej bezpieczne, albo z góry – przelewem bankowym lub kartą płatniczą. Dla własnego dobra klient powinien płacić kartą tylko w takich sklepach internetowych, które cieszą się opinią solidnych i sprawdzonych i które wykorzystują systemy zabezpieczające transakcje. Warto w tym celu sprawdzić, czy wybrany przez nas sklep posiada certyfikat organizacji APEK. Spis bezpiecznych sklepów można znaleźć na stronach *www.apek.cz*.

Penetrując sklepy czy hipermarkety, na pewno nie unikniemy pokusy zaciągnięcia pożyczki na zakup upatrzonego towaru lub pomyślimy o możliwości kupna na raty. Pośpiech i pochopne decyzje są nie na miejscu. Pożyczki mają to do siebie, że trzeba je spłacić. Na przykład zaciągając w Pocztowej Kasie Oszczędności, w ramach kredytu „Čtyřlístek", pożyczkę 15 czy 20 tys. koron, nie musimy co prawda udokumentować wysokości dochodów, musimy jednak pogodzić się z tym, że oprocentowanie wynosi aż 27 proc. Podczas gdy w Pocztowej Kasie Oszczędności można pożyczyć już 15 tys. koron, „eBanka" lub „Živnobanka" udzieli nam kredytu w wysokości co najmniej 50 tys. koron. Czas płatności wynosi od 6 do 72 miesięcy.

Jeżeli dojdziemy do wniosku, że bez pożyczki w te święta ani rusz nie damy rady, kierujmy się przy jej zaciąganiu zdrowym rozsądkiem, a nie reklamami. Starannie sprawdźmy warunki oferowane przez banki i sklepy. Nie korzystajmy z pierwszej nadarzającej się okazji, lecz dokładnie porównajmy kilka ofert i produktów. Pamiętajmy – niskie oprocentowanie lub brak opłat bankowych jeszcze nie musi oznaczać, że kredyt dla nas będzie korzystny. Im dłużej spłacamy kredyt, tym więcej w sumie wyłożymy pieniędzy.

## Sztuczne czy z lasu?

Podczas gdy kupowanie podarunków ruszyło już pełną parą, drzewka bożonarodzeniowe mogą jeszcze trochę poczekać. Na razie warto tylko zastanowić się, czy chcemy mieć w domu drzewko sztuczne, bardziej lub mniej skutecznie udające prawdziwą choinkę, czy też marzymy o drzewku pachnącym lasem i żywicą. I jedno, i drugie to spory wydatek, z tym, że sztuczne drzewko po świętach można zapakować i postawić gdzieś do kąta, aby za rok sięgnąć po nie znowu. Drzewko naturalne to oczywiście wydatek jednorazowy. Podczas gdy przed kilkunastu laty można było u nas kupić prawie wyłącznie świerki pospolite lub sosenki, teraz oferta bywa o wiele bogatsza. Także w tym roku drzewek na przedświątecznym rynku powinno być pod dostatkiem. Coraz większą popularnością cieszą się świerki srebrne, które bardzo dobrze znoszą warunki panujące w naszych suchych i wygrzanych mieszkaniach. Nawet po kilku tygodniach nie zrzucają szpilek. Na rynku ma być też sporo jodełek, głównie jodły kaukaskiej. Będzie też sosna i świerk pospolity. Pierwsze drzewka bożonarodzeniowe znajdą się w sprzedaży już na początku grudnia. Ceny mają być poniekąd wyższe niż w roku ubiegłym, przy czym jak zawsze będą uzależnione od rodzaju, wielkości i jakości drzewka.

## Karpie też droższe

Sprzedaż świątecznych karpi ruszy w poniedziałek 19 grudnia, można je będzie kupić jeszcze w wigilię Bożego Narodzenia. Także w tym wypadku trzeba będzie sięgnąć głębiej do kieszeni – zapłacimy bowiem za nie o ok. 5 proc. więcej, niż w ubiegłym roku. Należy też liczyć się z tym, że cena ryb o wadze ok. 2,5 kg będzie w tym roku wyższa o 8 do 10 koron od cen karpi mieszczących się w tzw. pierwszej kategorii wagowej, czyli mniejszych.

HENRYKA BITTMAR

# »Złoty jestem« dla »Błędowian«

**Dokończenie ze str. 1**

Szkoda tylko, że fotograficy nie połapali się, że zwłaszcza w tzw. „czarno-białych układach" raczej nie należy posługiwać się fleszem. „Błyski" z widowni przeszkadzały gimnastykom i z tego powodu ustawianie niektórych piramid nie do końca było udane. Publiczności, która doskonale zna „Gimnastów", to jednak nie przeszkadzało. Prawie 2-godzinny maraton zakończył dwoma utworami z projektu pn. „Olza" **Leszek Wronka**, który na scenie TC zaprezentował się w towarzystwie trzech blond-kociaków: dwu skrzypaczek i wokalistki. – *Tu na tej scenie debiutowałem i dziękuję wam za to, że tu mogłem dzisiaj powrócić* – powiedział Wronka.

Koncert zakończył krótki recital gwiazdy wieczoru, charyzmatycznego wokalisty jazzowego, pianisty i kompozytora **Stanisława Soyki**. Pochodzący z Żorów na Górnym Śląsku artysta zaśpiewał kilka utworów do tekstów Szekspira, Szymborskiej, Staffa, Iwaszkiewicza czy Jana Pawła II. Soyka zachęcił salę do wspólnego śpiewania, i to z powodzeniem. Bo też, jak sam powiedział: *Jesteśmy na Śląsku, czyli w takim miejscu, gdzie się jeszcze śpiewa. A wiadomo, śpiewanie jest dobre dla zdrowia i stosunków społecznych*. Dodał też – co publiczność przyjęła oklaskami – że *babcia mi zawsze mówiła „doczkej"...*

Cieszy, że organizatorzy wyciągnęli nauczkę z ubiegłorocznych niedociągnięć i błędów. Tegoroczna gala mogła zadowolić największych nawet malkontentów. A jak będzie za rok? Pożyjemy, zobaczymy...

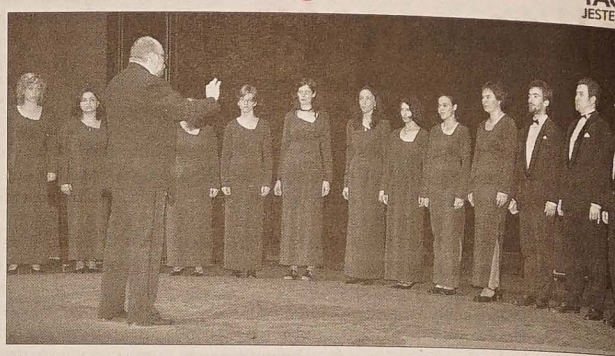

„Canticum Novum"

WALMAR

„Błędowianie"

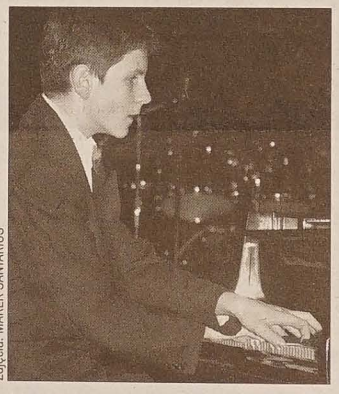

Zdjęcia: MAREK SANTARIUS

Adam Farana

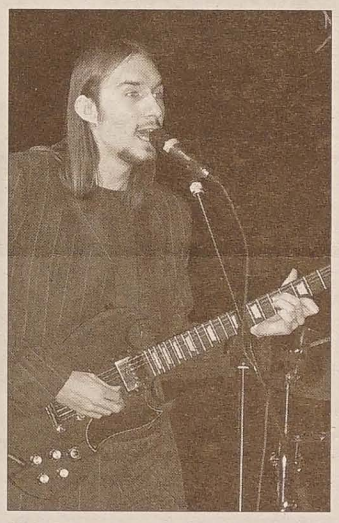

Michał Feber z zespołu „Apatheia".

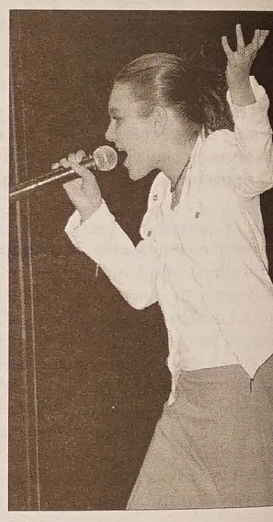

Ewa Farna

Kapela zespołu „Oldrzychowice".

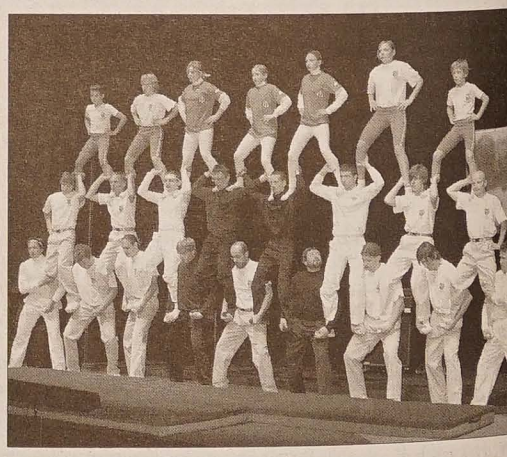

„Gimnaści"

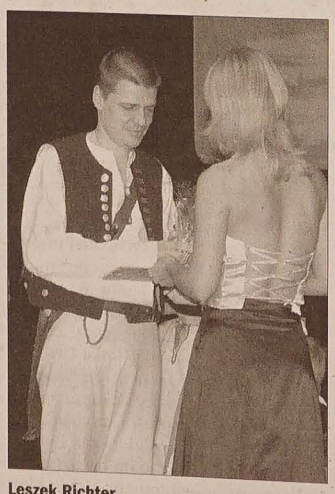

Leszek Richter

Leszek Wronka z „blond-skrzypaczką".

Stanisław Soyka

Nie ma samostanowienia jednostki bez solidarności społecznej.
**Zygmunt Bauman**

Nr 203
# Memioła
DODATEK LITERACKO-ARTYSTYCZNY
*Redakcja Kazimierz Kaszper ◆ Materiały prosimy przesyłać pod adresem „GL" lub pocztą elektroniczną: k.kaszper@tiscali.cz ◆ Numer zamknięto 18. 11. 2005*

**17 listopada zmarł wybitny polski aktor Marek Perepeczko, m.in. odtwórca Janosika w serialu telewizyjnym i Komendanta w sitcomie „13 posterunek". Widzowie Seny Polskiej mogli go ostatnio oglądać w styczniu br. w przedstawieniu „Dwie morgi utrapienia" M. Rębacza, natomiast polscy miłośnicy jego talentu mieli możliwość porozmawiania z nim w ramach internetowego czatu w czerwcu 2003, kiedy aktor zmuszony był opuścić stanowisko dyrektora w teatrze w Częstochowie. Przytaczamy obszerne fragmenty tej rozmowy.**

# Czat z Markiem Perepeczką

**E2KR4SS1G9#: Co Pan sądzi o grze aktorów w reklamówkach? Daniel Olbrychski mówił, że aktorowi nie przystoi, a jednak...**

– Aktorzy nie żyją tylko z teatru.

**magda#: Jak się Panu pracowało na planie „Trzynastego posterunku"?**

– Zwariowanie, szaleńczo, zdumiewająco i bardzo ciężko.

**KryS#: Co Pan myśli o nowej ekranizacji historii Janosika?**

– Nic nie myślę, sam jestem ciekaw.

**instruktor#: Jak podoba Ci się Kaja z „13 posterunku"?**

– Ogromnie.

**Moderator: Skąd zainteresowania kulturalne w rodzinie Perepeczków? Pan jest aktorem, brat pisarzem.**

– Taka dziwna rodzina.

**misiu#: Czy będzie „13 posterunek"?**

– Bardzo bym chciał, ale nie sądzę.

**E2KR4SS1G9#: Co Pan sądzi o filmach takich jak „Matrix"?**

– Dlaczego mają nie być?

**Marillion#: Jak się pracuje z seksownymi aktorkami w „13 posterunku"? Są niezłe.**

– Miluśko.

**misiu#: Czy podobał się Panu film Frida"?**

## Filmografia M. Perepeczki

**Największy rozgłos przyniosła Perepeczce rola Janosika w serialu telewizyjnym.**

1965: „Sam pośród miasta" (jako Chudzian, nie wymieniony w napisach)
1965: „Popioły" (jako Zbój gwałcący Helenę, nie wymieniony w napisach)
1965: „Potem nastąpi cisza" (jako Sprzątacz Kolski)
1966: „Zejście do piekła" (Odyn)
1967: „Dziadek do orzechów"
1968: „Wilcze echa" (Aldek Piwko)
1969: „Polowanie na muchy" (Reklamujący rajstopy)
1969: „Przygody Pana Michała" (Adam Nowowiejski)
1969: „Pan Wołodyjowski" (Nowowiejski Adam)
1970: „Gniewko, syn rybaka" (Gniewko)
1970: „Kolumbowie" (Malutki)
1970: „Przygoda Stasia" (jako Kowal)
1970: „Brzezina" (Michał)
1970: „Góry o zmierzchu" (Jarek)
1971: „Motodrama" (Ciężarowiec Niuniek)
1971: „Piłat i inni" (Centurion Marek Szczurza Śmierć)
1973: „Wesele" (Jasiek)
1973: „Janosik" (Janosik)
1974: „Awans" (Antek)
1978: „Życie na gorąco"
1996: „Bar Atlantic" (Jaś Habryka; w odcinku 12 harnaś w wizji Poznańskiego)
1997: „Sara" (Józef)
1997: „Przystań" (Rasputin)
1997: „Darmozjad polski" (Śpiewak)
1997-1998: „13 posterunek" (Komendant)
1999: „Pan Tadeusz" (Maciej Chrzciciel)
2000: „13 posterunek 2" (Komendant)
2004: „Atrakcyjny pozna panią"
2005: „Dublerzy" (Don Corazzi).

– Bardzo.

**dede#: Co było Pana największym sukcesem zawodowym?**

– Nie umiem powiedzieć.

**Realista#: Jak bardzo rola w „Janosiku" pomogła Panu w karierze aktorskiej?**

– Ja tego nie wiem.

**fila#: Ulubieni aktorzy? Wzory do naśladowania?**

– Tadeusz Łomnicki, Laurence Olivier.

**fila#: Czy pracował Pan kiedykolwiek z Łomnickim? Podobno był genialnym aktorem i bardzo trudnym człowiekiem.**

– Tak, miałem ten zaszczyt. To prawda, był genialnym aktorem i bardzo trudnym człowiekiem.

**misiu#: Czy boli Pana ręka po rozdawaniu autografów?**

– To przyjemne uczucie.

**saka#: Jak się układa praca z Czarkiem Pazurą?**

– Układa.

**yog#: Dlaczego Pan nie wygląda teraz jak Janosik?**

– Sam bym chciał to wiedzieć.

**m61: Czy praca w sitcomie jest cięższa niż w normalnym filmie?**

– W sitkomie Macieja Ślesickiego na pewno jest ciężka.

**magda#: Jakiej muzyki Pan słucha?**

– Klasyki i jazzu.

**m61: Czy to prawda, że do roli Janosika trenował Pan kulturystykę?**

– Nie tylko do roli Janosika.

**marian#: W jakim filmie chciałby Pan wystąpić najbardziej?**

– W dobrym.

**fila#: Robił Pan teatr w Australii... Jak Pan to wspomina?**

– Sympatycznie.

**kros#: Jakich stacji radiowych Pan słucha?**

– Rozmaitych.

**polish#: Lubi Pan łowić ryby?**

– Nie.

**michal#: Czy oglądając swoje stare filmy, czuje Pan nostalgię?**

– Więcej niż nostalgię.

**gniady4#: Czuje się Pan spełniony zawodowo?**

– Nie do końca.

**gniady4#: Panie Marku, czy jest jakaś rola, której Pan nie zagrał i już nie zagra, np. ze względu na wiek?**

– Pewnie – Romeo.

**polish#: Uprawia Pan jakieś sporty?**

– Chwilowo zawiesiłem.

**wiecko#: Jak Pan wspomina udział w filmie „Awans"? Kreacja wiejskiego osiłka-artysty zapadła mi w pamięć... Czy od tego czasu malował Pan drzewa na czerwono?**

– Nie tylko drzewa, udział wspominam sympatycznie.

**m61: Co Pan sądzi o swojej roli w „Panu Tadeuszu"?**

– Każda rola u Wajdy jest znacząca, nawet jeżeli nie do końca jest udana.

**fila#: Co Pan sądzi o ekranizacjach narodowych dzieł literatury?**

– Jeżeli są udane tak jak „Ziemia Obiecana" Andrzeja Wajdy, to tylko brawo.

**gniady4#: Ile Pan miał w bicepsie w swojej szczytowej formie?**

– Bardzo dobre pytanie – 44 cm.

**remi#: Czy skakał Pan ze spadochronem? Jeśli nie, to czy zdecydowałby się Pan na taki skok?**

– Umarłbym ze strachu, ale bym się zdecydował. Nie skakałem.

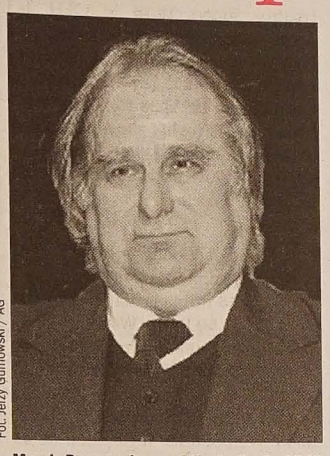

Fot. Jerzy Gumowski / AG

**Marek Perepeczko urodził się 3. 4. 1942 w Warszawie, zmarł w Częstochowie 17. 11. 2005.**

**E2KR4SS1G9#: Ulubiona polska komedia?**

– Ostatnia komedia Jacka Bromskiego „U Pana Boga za piecem", wszystkie „Vabanki" Juliusza Machulskiego.

**fila#: Czy jest jakiś film, który nazwałby Pan kultowym – dla pana?**

– Nie umiem wymienić jednego, jest parę filmów Bergmana: „Siódma pieczęć" i „Fanny i Alexander", z polskich kultowy jest „Popiół i diament", „Ziemia Obiecana", z amerykańskich „Pół żartem, pół serio", „W samo południe".

**remi#: Jakie są pana stosunki z Pyzdrą, czyli Witoldem Pyrkoszem?**

– Bardzo serdeczne.

**Kasia#: Czy oprócz zawodu aktora ma Pan jeszcze inny?**

– Ba, chciałbym.

**E2KR4SS1G9#: Jak często korzysta Pan z internetu?**

– W ogóle nie korzystam.

**MarekN#: Lubi Pan politykę ?**

– Do pewnego stopnia. Ale kiedy polityka wkracza do teatru, to okropność.

**sanna#: A filmy Kolskiego? Podobają się Panu? Myślę, że świetnie by Pan się mieścił w tej formule kina.**

– Tak, choć ciężko by mi się grało w tym kinie.

**przemol54: Czy zamierza Pan zająć się reżyserią filmową?**

– Nie myślałem o tym nigdy.

**remi#: Czy ma Pan dzieci?**

– Nie.

**wiecko#: Co obecnie robi aktorka grająca Marynę w „Janosiku"? Czy łączyło was uczucie także poza planem?**

– Nie łączyło nas uczucie poza planem, aktorka mieszka w Seulu – ma taką oprawę, jakiej potrzebuje piękna kobieta, i nadal jest piękną kobietą.

**polish#: Pan jest za czy przeciw wejściu Polski do Unii?**

– Jestem za, dlatego że nie mamy innego wyjścia, natomiast jestem pełen obaw, czy podołamy zobowiązaniom.

**13_postyerunek#: Błagam o odpowiedź, bo nurtuje mnie to od lat: gdzie się znajdowała ta wykonana z papier mache grota zbójników?**

– W Pradze czeskiej, w słynnym studiu filmowym, które zbudowali Niemcy.

**gniady4#: Jaki alkohol Pan preferuje, jeśli w ogóle preferuje?**

– Lubię dobre czerwone wino.

**13_postyerunek#: Czy nie marzyła się Panu kiedyś kariera Schwarzenegera? W końcu Pańska muskulatura niczym nie ustępowała jego, a Pański talent aktorski jest zdecydowanie większy.**

– Dziękuję za komplement aktorski, ale ja przy Schwarzeneggerze wyglądałbym jak mocno wykończony chorobą człowiek.

**gniady4#: Pali Pan papierosy?**

– Nie. Palę od czasu do czasu cygaro hawajskie, np. jak mnie przyjmują albo wyrzucają z teatru.

**fila#: Jakie tygodniki Pan czyta? Jaką książkę ostatnio Pan czytał?**

– Bardzo obszerne pytanie, ostatnio czytałem „Opowieść o Zbigniewie Herbercie" Joanny Siedleckiej, czytam wszystkie tygodniki.

**włodzio#: Czy jest rola, na której Panu zależało, ale jej Pan nie dostał?**

– Tak, to była rola Kmicica w „Potopie".

**Tomek_29#: Szybko Pan jeździ swoją hondą?**

– Czasami tak.

**Borric#: A czy na tylnym oknie ciągle leży ten kapelusz góralski?**

– Już nie, ale będzie leżał, jeżeli będzie taka potrzeba.

**thedude#: Co Pan sądzi o swoich kolegach-aktorach, którzy „rozmieniają się" na drobne, grając naraz w kilku serialach (np. „Kiepskich" itp.)?**

## OPINIE

### GUY SORMAN: Francuski antyamerykanizm

Antyamerykanizm stał się obecnie częścią francuskiej tożsamości narodowej. Przenika właściwie wszystkie warstwy społeczeństwa, dzisiaj jeśli nie jesteś antyamerykański, to musisz się z tego usprawiedliwić. I to jest zaskakujące, dlatego że antyamerykanizm, to historycznie rzecz biorąc, wymysł garstki intelektualistów. Pierwszymi wrogami Ameryki we Francji, jeszcze w XIX w., byli intelektualiści katoliccy. Niejako z zasady sprzeciwiali się społeczeństwu, które wyrosło na religii protestanckiej, umiłowaniu demokracji i odrzuceniu autorytetów. Pod koniec XIX w. dołączyli do nich socjaliści, którzy po prostu sprzeciwiali się kapitalizmowi i wolnemu rynkowi. Te dwie siły – katoliccy intelektualiści i socjaliści – to są korzenie współczesnego antyamerykanizmu francuskiego na prawicy i lewicy.

*(Francuski pisarz, wydawca, publicysta, na łamach „Rzeczpospolitej".)*

### Nobel dla »wojującego pacyfisty«

**Harold Pinter**

Opinie są zgodne. Decyzja szwedzkiego jury o przyznaniu literackiej Nagrody Nobla brytyjskiemu poecie i dramaturgowi **Haroldowi Pinterowi** była nadzwyczaj trafna. Po kontrowersyjnych werdyktach, kiedy do grona czołowych pisarzy świata awansowało ono np. **Elfriedę Jelinek** czy **Daria Fo**, tym razem uhonorowało pisarza, który nie tylko na Wyspach cieszy się ogromnym zaufaniem czytelników i krytyki.

Pinter urodził się w 1930 r. we wschodnim Londynie, w rodzinie żydowskiego krawca. Chodził do liceum w ubogiej imigranckiej dzielnicy Hackney, studiował aktorstwo na prestiżowej uczelni RADA (Royal Academy of Dramatic Art), w latach 50. publikował już wiersze i pierwsze sztuki. Rozgłos przyniosła mu sztuka *Dozorca* (premiera 1960). Do dziś napisał 29 utworów scenicznych, z których najbardziej znane są, oprócz *Dozorcy*: *Powrót do domu* i *Urodziny Stanleya*. **Tomasz Kudliński** pisał w 1973 r., że Pinter *tworzy teatr przewrotny, burzący dotychczasowe pojęcia o życiu i obyczajowości. Akcja sztuk Pintera rozgrywa się w jednym pokoju, mającym oznaczać wyobcowanie człowieka ze społeczności. Bohaterami są postacie z marginesu życiowego, zagubione w rzeczywistości, żyjące urojeniami.*

Pinter uchodzi za wojującego pacyfistę, i to nie tylko z powodu odmowy odbycia służby wojskowej w 1949 r. Ostro krytykuje **Tony´ego Blaira** za „bezkrytyczną służalczość" wobec Stanów Zjednoczonych. Przeciwstawiał się zbrojnej interwencji w Kosowie i Afganistanie, a obecnie zwalcza politykę USA na Bliskim Wschodzie, zwłaszcza wobec Iraku. Dlatego jego mowa na uroczystości wręczenia Nagrody w sztokholmskim Ratuszu jest oczekiwana ze zrozumiałymi obawami. **(o)**

## POLECAMY

### MAGDALENA BAJER: Blizny po ukąszeniu

**Magdalena Bajer**, którą znamy z rozmów z uczonymi i z przewodniczenia w Radzie Etyki Mediów, wydała pasjonującą książkę o „ukąszeniu" marksizmem w środowisku uczonych. Kto zna *Hańbę domową* **Jacka Trznadla** – rozmowy na ten sam temat z polskimi pisarzami; pierwsze wydanie Paryż 1986 – powinien sięgnąć po *Blizny po ukąszeniu*. Tom rozmów Bajer z czołówką polskiej nauki (od profesrów **Władysława Markiewicza** przez **Jedlickiego, Holzera** i **Szackiego** po **Modzelewskiego, Pomiana, Trautmana** i **Grabską-Wallisową**) jest poniekąd kontynuacją wysiłku podjętego przez Trznadla – zresztą jednego z rozmówców Bajer – żeby opisać, zrozumieć i jakoś wytłumaczyć sobie i innym, dlaczego luminarze polskiej literatury uwierzyli w ewangelię rewolucji komunistycznej. Nie wszyscy rozmówcy Trznadla w nią uwierzyli, cała czternastka rozmówców Bajer – tak. Ale co to znaczyło: marksizm, rewolucja w ich rodzinach i środowiskach? I co znaczyło ukąszenie? Dzięki postawie Bajer, która w rozmowach nie występuje jako samozwańczy oskarżyciel przed trybunałem historii, lecz raczej jako świecki spowiednik, bohaterowie jej książki próbują odpowiedzieć na te pytania. Z komunizmu wyszli wszyscy i nie szukają dla siebie łatwych usprawiedliwień. *Dla partii najważniejsze było zduszenie indywidualnego sądu, zdolności do własnego myślenia i języka, a cóż dopiero do oporu* – mówi prof. Jerzy Jedlicki – *od kiedy to zrozumiałem, byłem wolny*. Ale nie rzuciło ich też pod przeciwną ścianę; prawdy o komunizmie nie chcą rozmywać, ale chyba podpisaliby się pod słowami prof. Pomiana: *Nigdy nie przeszedłem od komunizmu do antykomunizmu. Nie sądzę, by zmiana barwy – z czerwonej na białą lub odwrotnie – była krokiem naprzód (...). Tym, do czego szedłem od komunizmu, była socjaldemokracja rozumiana jako postawa wobec kwestii społecznych, a nie przynależność partyjna*. Doskonała książka dla polskiego inteligenta. **ADAM SZOSTKIEWICZ**

# Telewizja

## WTOREK 22 LISTOPADA

### ■ TVP 1

**6.00** Kawa czy herbata? **8.00** Wiadomości **8.15** Moda na sukces (s.) **8.40** Smocze opowieści (s.) **9.10** Zygzaki (dla dzieci) **9.40** Super Rupert (s.) **10.05** Zaginiony świat (s.) **11.25** Tak jak w Unii **11.45** Agrobiznes **12.00** Wiadomości **12.10** Klan (s.) **12.35** Plebania (s.) **13.05** Jaka to melodia? (teleturniej) **13.25** Bulionerzy (s.) **13.55** Ktokolwiek widział, ktokolwiek wie... **14.15** ZUS radzi **14.25** DNA (s.) **15.00** Wiadomości **15.10** Popołudnie z Jedynką - Zdrowie i uroda **15.15** Szansa na życie **15.30** Popołudnie z Jedynką **15.35** Zwierzowiec **15.40** Tele-nowela **15.45** Popołudnie z Jedynką **15.55** Recepty Jedynki - Rak szyjki macicy **16.10** Popołudnie z Jedynką **16.25** Moda na sukces (s.) **16.50** Sportowy Express **17.00** Teleexpress **17.20** Polska z bocznej drogi **17.30** Klan (s.) **18.00** Jaka to melodia? (teleturniej) **18.25** Plebania (s.) **19.00** Wieczorynka **19.30** Wiadomości **20.10** Bo mój chłopak piłkę kopie (reportaż) **20.25** Liga Mistrzów - Manchester United-Villarreal **22.50** Wiadomości **23.00** Prosto w oczy **23.10** Widzieć i wiedzieć - Uniwersytet życia (film dok.) **23.45** Plus minus **0.10** Puls miasta (s.) **0.55** Tak, kochanie (s.) **1.35** Ktokolwiek widział, ktokolwiek wie... **1.55** Odkrywcy, cuda i medycyna - Choroby zakaźne (film dok.).

### ■ TVP 2

**6.00** Złotopolscy (s.) **6.25** 10 minut tylko dla siebie **6.35** Kacperek (s.) **6.55** Od przedszkola do Opola **7.30** Teletubisie (s. anim.) **7.55** Stawka większa niż życie (s.) **9.00** Pytanie na śniadanie **11.10** M jak miłość (s.) **12.00** Podróże kulinarne Roberta Makłowicza - Światowy Smak **12.30** Wydarzenia, wydarzenia **13.15** Śpiewające fortepiany (teleturniej) **14.10** Lokatorzy (s.) **14.40** Proboszcz 2005 (mag.) **15.00** Wydarzenia, wydarzenia **15.10** Doktor z alpejskiej wioski (s.) **16.15** M jak miłość (s.) **17.15** Allo, Allo (s.) **19.05** Jeden z dziesięciu (teleturniej) **19.35** Ale Jazda! (mag.) **20.10** M jak miłość (s.) **21.10** Magazyn Ekspresu Reporterów **22.20** Biznes **22.25** Sport Telegram **22.45** Angol (film USA) **0.20** Liga Mistrzów - skróty **1.20** Śmierć Johna L. (film pol.).

**CHŁOPAKI MOJEGO ŻYCIA**
Komediodramat, USA 2001, 2 godz. 50 min.
**Polsat, wtorek 22. 11., godz. 20.45**
Reżyseria: Penny Marshall
Występują: Beverly D'Onofrio, Raymond Hasek, Jason D'Onofrio, Fay Hope Forrester i inni.

Film ten jest opowieścią o 20 latach z życia pisarki Beverly D'Onofrio. Rok 1965, robotnicza dzielnica Connecticut na wsch. wybrzeżu USA. 15-letnia Beverly (Drew Barrymore) jest bystra, inteligentna, lecz niestety zupełnie zwariowana na punkcie chłopaków. Ta dziewczyna z typowej robotniczej rodziny ma w przysłowiowym małym palcu wszystkie sztuki Szekspira, ale też mnóstwo naiwnych romansów. Pewnego dnia odkrywa, że jest w ciąży z chłopakiem, niewiele od siebie starszym – Ray'em (Steve Zahn), którego właściwie nie zna i raczej nie lubi. Choć oboje nie mieli czasu lepiej się poznać, biorą ślub, bo tak chce jej poczciwy ojciec (James Woods) i matka (Lorraine Bracco). Gdy wychodzi za mąż, musi też porzucić szkołę. Ale dzięki silnej woli, oryginalnemu poczuciu humoru i niezłomnej sile woli Beverly uparcie dąży do celu, jakim jest wyrwanie się z robotniczej dzielnicy Wallingford i wyjazd do Nowego Jorku, gdzie chce zostać pisarką.

### ■ TVC 1

**5.59** Dzień dobry z TVC **8.30** Czarodziejskie przedszkole **9.05** Teleranek (dla dzieci) **9.15** Klocki (dla dzieci) **9.30** Niesamowity świat rekordów i ciekawostek **10.00** Wiadomości **10.05** Szpital na peryferiach po 20 latach (s.) **11.05** Chomik w koszuli nocnej (s.) **12.00** Wiadomości **12.30** Sama w domu (mag.) **13.30** Moda - Ekstrawagancja - Maniera (mag.) **14.00** Wiadomości **14.05** Nie wahaj się i kręć! (pr. roz.) **14.30** Oczarowanie (s.) **15.30** Simpsonowie (s. anim.) **16.00** Wiadomości **16.05** Czarodziejskie przedszkole **16.35** Safari (s.) **17.00** Z Jakubem na ryby (mag.) **17.30** AZ-kwiz (teleturniej) **17.55** Prognoza pogody **18.00** Wiadomości regionalne **18.25** Czeskie głowy (s. dok.) **18.30** Czarne owce (pr. publ.) **18.57** Losowanie Szczęśliwej Dziesiątki **19.00** Wieczorynka **19.15** Wiadomości, prognoza pogody, sport **20.00** Bananowe rybki (talk show) **20.35** List do ciebie **21.30** Historie sław (s. dok.) **22.30** Wydarzenia, komentarze **23.05** Prognoza pogody **23.09** Bramki, punkty, sekundy **23.15** Losowanie Szczęśliwej Dziesiątki **23.20** Punkty spojrzenia **23.50** Pomarańcza (mag.) **0.20** Poszukiwacze wraków **1.10** Simpsonowie **1.35** Ally McBeal **2.20** Minuta ze Stanem Hooperem **2.45** AZ-kwiz.

### ■ TVC 2

**6.10** Wiadomości TVS **6.30** Wiadomości regionalne **7.50** Panorama **8.30** Co mogę zrobić dla siebie (mag.) **8.40** Diagnoza (mag.) **9.00** Dzień dobry z Moraw i Śląska **11.30** AZ-kwiz (teleturniej) **11.50** Czeskie głowy (s. dok.) **12.00** Euronews **12.45** Z Jakubem na ryby (mag.) **13.10** Zestaw bajkowy Edka **14.55** Obiektyw (mag.) **15.25** To może spotkać również Wasze dziecko (pr. cykl.) **15.35** Królestwo dzikiej natury: Młode (s. dok.) **16.00** Wypadek to nie przypadek **16.10** Rodzina a szkoła (mag.) **16.25** Popularis (mag.) **17.00** Blok publicystyki ekologicznej **18.00** Poprask (mag. muz.) **18.30** Minuta ze Stanem Hooperem (s.) **19.00** Wiadomości w języku migowym **19.05** Świat motorów (mag.) **19.45** GEN (s. dok.) **20.00** Na pływalni z Stefano Baldinim (talk show) **20.25** Ajax Amsterdam - AC Sparta Praha (piłka nożna) **23.40** Hyde Park (pr. dys.) **0.45** Dien Bien Phu **1.45** Regiony TVC24 **2.10** Zapis posiedzenia Parlamentu RC.

### ■ NOVA

**5.59** Śniadanie z TV Nova **8.35** Stefanie (s.) **9.30** Kobieta prawa (s.) **11.15** Poradnik kulinarny **11.55** Strażnik Teksasu (s.) **12.50** Anastazja (s.) **13.50** Zawsze będę cię kochać (s.) **15.00** Bez śladu (s.) **15.55** „Pálí vám to?" (teleturniej) **16.30** Zaryzykuj! (teleturniej) **17.05** Właśnie teraz **17.15** Big Brother (reality show) **18.10** M.A.S.H. (s.) **18.45** Ulica (s.) **19.30** Wiadomości, sport, pogoda **20.00** Przychodnia w różanym ogrodzie (s.) **21.15** Skok na kasyno (film USA) **23.15** Big Brother - Bez cenzury (reality show) **23.55** Prawo i bezprawie (s.) **0.40** Skandal (s. erot.) **2.05** Powrót do Edenu (s.) **2.55** Najlepszy seks (s. erot.).

### ■ PRIMA

**7.50** Dzięcioł Woody (s.) **8.00** Leśniczówka Falkenau (s.) **8.55** Sofie i jej miłość (s.) **9.55** Prima jazda (mag.) **10.40** Stary (s.) **11.50** Rewir Wolfa (s.) **12.50** Szansa bez granic (pr. roz.) **13.55** Roseanne (s.) **14.35** Beverly Hills 90210 (s.) **15.35** Czarodziejki (s.) **16.40** Big Ben (s.) **18.35** VyVolení (reality show) **18.43** Wiadomości regionalne **18.45** Prima TV **18.50** Minuty regionu **18.55** Prognoza pogody **19.00** Wiadomości **19.15** Tescoma Prima chochla (mag. kul.) **19.45** VyVolení - Porachunki (reality show) **19.55** Więzy rodzinne (s.) **21.10** VyVolení - Porachunki (reality show) **22.45** Wodospad T. Hanáka (pr. roz.) **23.30** VyVolení - Nocny show (reality show) **23.55** Podwójne życie (film USA) **1.45** Szybka wygrana **3.25** Salon samochodowy.

## ŚRODA 23 LISTOPADA

### ■ TVP 1

**6.00** Kawa czy herbata? **8.00** Wiadomości **8.15** Moda na sukces (s.) **8.40** Cedric (s.) **8.55** Andy Pandy (s.) **9.05** Domisie (dla dzieci) **9.35** Łatek (dla dzieci) **10.05** JAG (s.) **11.20** Wpisani w krajobraz (mag.) **11.35** To trzeba wiedzieć **11.45** Agrobiznes **12.00** Wiadomości **12.10** Klan (s.) **12.35** Plebania (s.) **13.05** Jaka to melodia? (teleturniej) **13.25** Sąsiedzi (s.) **13.55** Raj (mag.) **14.20** Rzeczy i ludzie (s. dok.) **15.00** Wiadomości **15.10** Popołudnie z Jedynką - Poznać siebie (mag.) **15.15** Wielki świat małych odkrywców - Dbam o zęby (mag.) **15.35** Popołudnie z Jedynką **15.40** Recepta Jedynki – Nowości **15.45** Popołudnie z Jedynką **15.55** Zwierzowiec **16.10** Popołudnie z Jedynką **16.25** Moda na sukces (s.) **16.50** Sportowy Express **17.00** Teleexpress **17.20** Reporterzy Non - Stop **17.30** Klan (s.) **18.00** Jaka to melodia? (teleturniej) **18.25** Plebania (s.) **19.00** Lippy and Messy (j. ang. dla dzieci) **19.05** Wieczorynka **19.30** Wiadomości **20.15** W mroku (film USA) **22.00** Debata **22.40** Wiadomości **22.50** Prosto w oczy **23.05** Tu i teraz - Król Biebrzy (reportaż) **23.35** Liga Mistrzów **2.10** Centralny czyli królowie życia (reportaż) **2.35** Wyścig na Księżyc - Porażka nie wchodzi w grę (film dok.).

### ■ TVP 2

**6.05** 10 minut tylko dla siebie (mag.) **6.15** Stawiam na Tolka Banana (s.) **6.50** Od przedszkola do Opola **7.20** Teletubisie (s.) **7.50** Stawka większa niż życie (s.) **9.00** Pytanie na śniadanie **11.10** M jak miłość (s.) **12.00** Podróże kulinarne Roberta Makłowicza **12.30** 10 minut tylko dla siebie (mag.) **13.10** Kraj się śmieje - Podróże i sentymenty **14.05** Lokatorzy (s.) **14.30** Wydarzenia, wydarzenia **14.40** Królestwo Ducha Gór (reportaż) **15.10** Doktor z alpejskiej wioski (s.) **16.15** M jak miłość (s.) **17.15** Allo, Allo (s.) **17.40** Pogotowie Ekspresu Reporterów **19.05** Jeden z dziesięciu (teleturniej) **19.35** Szkoda gadać (s.) **20.05** Panorama flesz **20.05** Liga Mistrzów - Liverpool - Betis Sevilla **23.20** Biznes **23.25** Sport Telegram **23.40** Miejski łowca (film hongkong.) **1.15** Kto zdradził Che Guevarę (film dok.) **2.15** W sokolim gnieździe (reportaż).

### ■ TV KATOWICE

**6.15** Gramy dla was (mag.) **7.45** Aktualności flesz **7.50** Bliżej Europy **8.05** Służba zdrowiu (mag.) **8.45** Gość dnia **9.00** Zagadkowe historie XX wieku (s. dok.) **9.55** To jest temat **10.45** Telekurier **11.15** Gość dnia **11.45** Kowalski i Schmidt **12.10** Wokół Pacyfiku z Michaelem Palinem **12.35** Czytaj z Trójką **13.45** Włącz się (s.) **14.15** To jest temat **14.45** Gwiazdy sportu (mag.) **15.00** Świat - magazyn międzynarodowy (pr. public.) **15.45** Zagadkowe historie XX wieku (s. dok.) **16.10** Rozmowa dnia (pr. public.) **16.45** Aktualności **16.47** Kartka z kalendarza **16.50** Okiem mistrza (mag.) **17.00** Czarno na białym (pr. dok.) **17.05** Trójka tam była (reportaż) **17.50** Kronika miejska Katowice **18.00** Aktualności **18.27** Wiadomości sportowe **18.40** Powiedz stop **19.00** Relacje **19.10** Program publicystyczny **19.25** Zdobywcy (teleturniej) **20.00** Telekurier **21.00** Echa dnia (pr. public.) **21.45** Aktualności flesz **22.05** Wiadomości sportowe **22.15** To jest temat **23.05** Młodzież kontra (pr. public.) **23.55** Amerykańska nauczycielka (film USA).

### ■ POLSAT

**6.00** Piosenka na życzenie **6.55** TV market **7.10** Interwencja **7.30** Ja się zastrzelę (s.) **8.00** Zbuntowany anioł (s.) **9.00** Gra w ciemno (pr. rozryw.) **10.00** Strażnik Teksasu (s.) **11.45** TV market **12.00** Zbuntowany anioł (s.) **13.00** Ja się zastrzelę (s.) **13.30** Świat według Bundych (s.) **14.00** Pierwsza miłość (s.) **14.45** Pensjonat pod Różą (s.) **15.45** Wydarzenia **16.10** Interwencja **16.30** Świat według Bundych (s.) **17.00** Gra w ciemno (pr. rozryw.) **18.00** Pierwsza miłość (s.) **18.45** Wydarzenia **19.30** Samo życie (s.) **20.15** Gra dla dwojga (film USA) **22.10** Tango z aniołem (s.) **22.55** Nasze dzieci (talk show) **23.55** Biznes Wydarzenia **0.20** Granice strachu (pr. rozryw.) **1.15** Aquaz Music Zone (mag.).

**MIEJSKI ŁOWCA**
Komedia sensacyjna, Hongkong/USA/Japonia 1993, 1 godz. 35 min.
**TVP 2, środa 23. 11., godz. 23.40**
Reżyseria: Jing Wong
Występują: Jackie Chan, Richard Norton, Kumiko Goto i inni.

Miejski Łowca to pseudonim znakomitego prywatnego detektywa i niespełnionego kobieciarza. Jego partnerką jest Kyori Makimura, siostrzenica tragicznie zmarłego przyjaciela, którą Ryo obiecał się opiekować. Dorastająca dziewczyna zakochuje się w swoim opiekunie, co sprowadza na oboje wiele kłopotów. W trakcie poszukiwania zaginionej córki magnata prasowego Ryo oraz Kyori trafiają na luksusowy statek. Nie wiedzą, że znajdujący się na pokładzie milionerzy są celem zaokrętowanych bandytów. Szefem szajki jest były żołnierz amerykański, pozbawiony skrupułów pułkownik MacDonald, sekunduje mu zaś potężnie umięśniony kick bokser. Uzbrojeni po zęby terroryści opanowują statek i grożą śmiercią pasażerom, jeżeli ci nie oddadzą im swoich bogactw. Obecność Miejskiego Łowcy oraz Kyori psuje bandytom szyki. W walce o życie z nieoczekiwaną pomocą Ryo przychodzą dwie piękne tajne agentki oraz poszukiwana przez detektywów córka milionera...

### ■ TVC 1

**5.59** Dzień dobry z TVC **8.30** Cz
dziejskie przedszkole **9.05** Safar
**9.30** Zapomniane wyprawy (s. c
**10.00** Wiadomości **10.05** Nieu
szeni pogromcy wampirów (film
**11.40** Czy mnie zechcecie? (m
**12.00** Wiadomości **12.30** Sam
domu (mag.) **13.30** Śląskie pod
Ilji Hurníka **14.00** Wiadomości 1
Poprask (mag. muz.) **14.35** Węd
ca kamera (s. dok.) **15.00** Chło
w akcji (pr. kul.) **15.30** Simps
wie (s. anim.) **15.50** Co mogę zr
dla siebie (mag.) **16.00** Wiadom
**16.05** Czarodziejskie przedsz
**16.35** Meduza (lista przeb.) 1
Kinobox (mag. film.) **17.30** AZ-k
(teleturniej) **17.55** Prognoza po
**18.00** Raport (aktualności reg.) 1
Czeskie głowy (s. dok.) **18.30**
pokrywką (mag.) **18.57** Losow
Szczęśliwej Dziesiątki **19.00** Wie
rynka **19.15** Wiadomości, progn
pogody, sport **19.55** Losowanie S
tki i Szansy **20.00** Szpital na pe
riach po 20 latach (s.) **21.05** Świe
wyglądasz! (mag.) **21.25** Ally Mc
(s.) **22.15** Na tropie (mag. krym.) 2
Wydarzenia, komentarze **23.05**
gnoza pogody **23.07** Bramki, pun
sekundy **23.15** Losowanie Spor
Szansy **23.20** Poprask (mag. m
**23.50** Przyjaciele (s.) **0.20** Losow
Szczęśliwej Dziesiątki, Szansy
Talk show J. Krauza **1.10** Simps
wie **1.35** Skarby świata **1.45** Ocz
wanie **2.40** AZ-kwiz.

### ■ TVC 2

**6.10** Wiadomości TVS **6.30** Wi
mości regionalne **7.50** Panor
**8.35** Na pływalni z S. Baldinim
Dzień dobry z Moraw i Śląska 1
AZ-kwiz (teleturniej) **11.50** Cze
głowy **11.55** Portret paralelny 1
Królestwo dzikiej natury: Młod
dok.) **13.15** Blok publicystyki ek
gicznej **14.15** Dogrywka (mag.) 1
Telewizyjna szkoła **15.05** Game
(mag.) **15.20** Po czesku **15.30** Eu
dziś (mag.) **16.05** Cudowny świa
dok.) **16.25** Niebiańska poczta (
**17.30** Kosmopolis (mag.) **18.00** P
rama muzyki 20. wieku **18.35** Ś
książek (mag.) **19.00** Wiadomoś
języku migowym **19.05** Sportowe
nuty **19.45** Lapidarium (s. dok.) 2
Ironman 2005 (dok.) **20.25** Liver
FC - Betis Sevilla (piłka nożna) 2
Nadal tutaj jestem **0.10** City
Haag **0.40** Babilon **1.00** Papa Ro
Live **2.05** Regiony TVC24 **2.30** Z
posiedzenia Parlamentu RC.

### ■ NOVA

**5.59** Śniadanie z TV Nova **8.35** S
nie (s.) **9.35** Zawsze będę obok ci
(film kan.) **11.30** Poradnik kuli
ny **12.00** Strażnik Teksasu (s.) 1
Anastazja (s.) **14.00** Zawsze będę
kochać (s.) **15.00** Bez śladu (s.) 1
„Pálí vám to?" (teleturniej) **16.30** Z
zykuj (teleturniej) **17.05** Właśnie t
**17.15** Big Brother (reality show) 1
M.A.S.H. (s.) **18.45** Ulica (s.) 1
Wiadomości, sport, pogoda **20.00**
Brother - Nominacje (reality sh
**21.20** Na własne oczy (pr. publ.) 2
Nowa podróżomania (mag.) **23.00**
Brother - Bez cenzury (reality sh
**23.40** Drzewo Jozuego (film U
**1.30** Martwa strefa (s.) **2.10** Porad
domowy **2.45** Tele Tele.

### ■ PRIMA

**7.50** Dzięcioł Woody (s. anim.)
Leśniczówka Falkenau (s.) **8.55**
fie i jej miłość (s.) **9.55** Prima ja
(mag.) **10.40** Stary (s.) **11.50** Re
Wolfa (s.) **12.50** Szansa bez granic
roz.) **14.00** Roseanne (s.) **14.35** Be
ly Hills 90210 (s.) **15.40** Czarodzi
(s.) **16.40** Big Ben (s.) **18.35** VyV
ní (reality show) **18.43** Wiadom
regionalne **18.45** Prima TV 18
Minuty regionu **18.55** Prognoza
gody **19.00** Wiadomości **19.15** Te
ma Prima chochla (mag. kulinar
**19.50** VyVolení (reality show) 21
Nie ma doskonałych (pr. roz.) 21
Receptariusz prima pomysłów (m
**23.10** Pod włos (pr. publ.) **0.00** Vy
lení - Nocny show (reality show)
t-music **1.15** Szybka wygrana 2
Trudne czasy (film USA).

Telewizja zastrzega sobie prawo zmian w progra

# Kronika Rodzinna

Dnia 5. 4. 2005 obchodziłby swe 100. urodziny

**śp. JAN RZYMAN**

z Suchej Górnej, zaś 26. 11. przypadnie 18. rocznica Jego zgonu. Natomiast 22. 11. mija 20. rocznica śmierci Jego Żony

**śp. PAWEŁKI RZYMAN**

Z miłością i wdzięcznością wspominają syn, synowa, wnuki i prawnuki. AD-177

Dnia 23 listopada 2005 mija 5. rocznica śmierci

**śp. KAROLA BILANA**

z Cierlicka. O chwilę wspomnień i modlitwę prosi żona z najbliższą rodziną. AD-161

*Nie umiera Ten, kto pozostaje w sercach bliskich...*

Dnia 22. 11. 2005 minie 10. rocznica zgonu naszej Kochanej

**śp. GENOWEFY ONDEREK**

O chwilę wspomnień prosi syn Henryk z rodziną. GL-630

Wyrazy głębokiego współczucia panu Leopoldowi Morawcowi z powodu zgonu

**ŻONY**

wyrażają pracownicy ZG PZKO, Zwrotu, Bajki, Koziumerii. GL-634

Panu Leopoldowi Morawcowi najgłębsze wyrazy współczucia z powodu zgonu

**ŻONY**

składa zarząd MK PZKO Ligota. GL-632

W głębokim smutku pogrążeni zawiadamiamy wszystkich krewnych, przyjaciół i znajomych, że dnia 17. 11. 2005 zmarła po krótkiej i ciężkiej chorobie w wieku 69 lat nasza Kochana Matka, Teściowa, Babcia, Prababcia, Siostra, Szwagierka i Ciocia

**śp. WANDA TOPIARZOWA**

zamieszkała w Karwinie Raju. Pogrzeb Drogiej Zmarłej odbędzie się w środę dnia 23 listopada 2005 o godz. 14.00 z kościoła rzym.-kat. w Karwinie Frysztacie i będzie przewieziona na nowy cmentarz w Karwinie Raju. W smutku pogrążona rodzina. RK-248

*Na Śląsku umiera się cicho*
*bo tutaj ludziom odwagi i zasług*
*wystarcza na milczenie.* Janusz Gaudyn

Z głębokim żalem w sercach zawiadamiamy wszystkich krewnych, przyjaciół i znajomych, że nas nagle opuścił 18. 11. 2005 w wieku 76 lat nasz Kochany Mąż, Ojciec, Dziadek, Teść, Kuzyn, Wujek i Szwagier

**śp. inż. arch. TADEUSZ WRATNY**

rodak z Orłowej, zamieszkały w Karwinie Mizerowie. Pogrzeb Drogiego Zmarłego odbędzie się w czwartek 24. 11. 2005 o godz. 13.00 w sali obrzędów pogrzebowych w Karwinie Raju. Trumna ze Zmarłym będzie przewieziona na cmentarz w Orłowej. W smutku pogrążona rodzina. GL-631

Z powodu zgonu

**TADEUSZA WRATNEGO**

wyrazy głębokiego współczucia Żonie oraz synowi z rodziną składają członkowie Polskiego Stowarzyszenia Artystów Plastyków w RC. GL-633

# To ciągle za mało!

**TRZYNIEC** (man) – Kierownictwo Huty Trzyniec coraz więcej uwagi poświęca ochronie środowiska naturalnego, głównie likwidacji odpadów oraz ochronie powietrza i wód. W ostatnich dziesięciu latach wsparło inwestycje z zakresu ekologii kwotą 4 mld Kc.

Mimo że huta poprawia gospodarkę wodno-ściekową, a jej linie produkcyjne stopniowo wyposażane są w instalacje chroniące środowisko naturalne, w dalszym ciągu przoduje w rankingu czeskich brudasów. Z rejestru Stowarzyszenia Ekologicznego „Arnika" wynika, że najwięcej toksycznych dioksyn emitują do atmosfery Huta Trzyniec (240 g), HD Bogumin (190 g) i Wielkie Piece Ostrawa (52 g). Huta Trzyniec przoduje również w zatruwaniu atmosfery policyklicznymi węglowodorami aromatycznymi. W ub. roku zakład „wzbogacił" powietrze 1575 kg tych substancji. Kolejne miejsca zajęły Kopalnia „Darków" (1054 kg) i Wielkie Piece Ostrawa (781 kg).

# O Litwie po polsku

**OSTRAWA** (mro) – Dniami Litwy Dom Książki „Librex" kończy prezentację 24 państw Unii Europejskiej w ramach projektu „Wspólnie w Europie". Przez dwa dni (30 listopada i 1 grudnia) w siedzibie „Librexu" przy placu Smetany będzie można zapoznać się ze współczesną litewską prozą i poezją (np. Romuald Naruniec z Wydziału Pedagogicznego Uniwersytetu Wileńskiego po polsku przedstawi stan obecny literatury litewskiej, Irena Masojcz również z Uniwersytetu Wileńskiego omówi, także po polsku, litewskie tłumaczenia „Pana Tadeusza"). W programie także wystawy fotograficzne, filmy dokumentalne, konkurs wiedzy o Litwie, pogadanka o historii (1 XII o godz. 17.00) oraz sztuce litewskiej. Przewiduje się także podawanie potraw kuchni litewskiej.

# Adwent z muzyką

**CZ. CIESZYN** (kor) – W niedzielę 27 listopada rozpoczyna się Adwent. W dniu tym Towarzystwo Ewangelickie w RC – Evagelická společnost v ČR organizuje w kościele św. Apostołów Piotra i Pawła Na Niwach XVI Koncert Adwentowy Muzyki i Słowa. Początek o godz. 17.00.

W tym roku koncert połączony jest z obchodami 15-lecia comiesięcznej audycji religijnej „Głos Chrześcijan", nadawanej przez sekcję polską ostrawskiej rozgłośni radiowej. Koncertowi towarzyszyć będzie wystawa fotografii ks. seniora **Kazimierza Suchanka** w sali parafialnej oraz promocja niedawno wydanego albumu fotografii tego autora pt. „Bliscy memu sercu".

Podczas koncertu wystąpią: chór parafii przy Kościele Jezusowym w Cieszynie i chór męski parafii Śląskiego Kościoła Ewangelickiego A.W. w Trzanowicach, harfistka **Ewa Jaślar-Walicka**, kwartet smyczkowy Filharmonii Bratysławskiej pod kier. **Ewalda Danela** oraz muzyk ludowy **Józef Broda** z córką. Wiersze recytować będą aktorzy Sceny Polskiej.

Przedsprzedaż biletów prowadzi parafia Na Niwach oraz Kancelaria Rady Kościelnej ŚKEAW. Bilety można też będzie kupić na miejscu przed koncertem.

# Sprawdź, komu dajesz

Na ulicach jest coraz więcej osób proszących o wsparcie w imieniu różnego rodzaju instytucji. Pukają do drzwi firm i mieszkań. Przepisy nakazują, że muszą one mieć identyfikatory, stosowne zaświadczenia i pozwolenie na prowadzenie kwesty.

W zależności od obszaru, na którym kwesta jest prowadzona, zgodę wydaje Urząd Miejski, hetman lub Ministerstwo Spraw Wewnętrznych. Wystarczy wypełnić wniosek, w którym należy napisać, kto zbiera, na co i w jakiej formie. Z reguły o pozwolenie występują znane instytucje i fundacje. Nie mogą tego uczynić osoby prywatne. Sprawę kwest reguluje ustawa o kwestach publicznych.

– *Wydajemy identyfikatory i oznaczone, odpowiednio zabezpieczone puszki. Ponadto nasi wolontariusze ubrani są w żółte lub pomarańczowe koszulki z logiem organizacji. Przed wyjściem w teren spisujemy protokół ich pobrania* – mówi **Milan Čančík** ze Stowarzyszenia Obywatelskiego „Adra" we Frydku-Mistku. – *W każdej chwili, w razie wątpliwości, można do nas zadzwonić i potwierdzić personalia kwestującego.*

W Hawierzowie pozwolenie na prowadzenie zbiórki pieniędzy w tym roku ma dziewięć organizacji i stowarzyszeń ogólnokrajowych.

Wolontariusze „Adry" zebrali w tym roku 47 206 koron, które przeznaczone są dla ofiar katastrof żywiołowych oraz nędzarzy tak w kraju, jak i za granicą.

Fundacja „Křižovatka" zbiera pieniądze dla osób przewlekle chorych, Stowarzyszenie Obywatelskie SONS dla osób niewidomych i niedowidzących, a Stowarzyszenie Obywatelskie FON na budowę domów dla dzieci maltretowanych. Skarbonki w hipermarketach Tesco, Kaufland i OBI umieścił hawierzowski szpital. Pieniądze przeznaczone zostaną m.in. na zakup urządzeń specjalistycznych na oddział dziecięcy.

Sprzedający gadżety, z których część dochodu ma zostać przeznaczona na konkretny cel charytatywny, powinni mieć przy sobie pozwolenie na działalność gospodarczą. Zezwolenie nie jest potrzebne, jeśli zbiórka prowadzona jest w szkole. Decyzję podejmuje jej dyrektor.

– *Warto zwrócić uwagę na puszki, do których są zbierane pieniądze* – mówi M. Čančík. – *Powinny być odpowiednio zabezpieczone i oznakowane.*

Tymczasem na naszych ulicach datki trafiają często do pojemników, z których otwarciem bez zerwania plomb poradzi sobie nawet małe dziecko. Czasami pieniądze wrzucane są wprost do czapki, albo tekturowego pudełka. **(wak)**

## Co w teatrze

**SCENA CZESKA – HAWIERZÓW:** Jedna noc na Karlštejnie (23, godz. 19.00, grupa A).

## Co w kinach

**KARWINA – Centrum**: Wallace & Gromit: Klątwa królika (22, 23, godz. 20.00); Tylko Bea (22, 23, godz. 17.45); **Reflex**: Dzielnica (22, 23, godz. 20.00); Amityville horror (22, 23, godz. 17.00); **TRZYNIEC – Kosmos**: „Anděl páně" (22, 23, godz. 16.00); Tajemnica błękitnych sów (22, 23, godz. 17.30); Historia przemocy (22, godz. 20.00); „Starci na chmelu" (23, godz. 20.00); **HAWIERZÓW – Centrum**: Garfield w filmie (22, 23, godz. 15.30); „Hrubeš a Mareš" (22, 23, godz. 17.45, 20.00); **CIESZYN – Piast**: Kurczak Mały (22, 23, godz. 14.30, 16.15, 18.00); Człowiek ringu (22, 23, godz. 19.30).

## Co na antenie

**POLSKIE WIADOMOŚCI**: TVC 1, czw: 18.00, TVC 2, pt: 7.30.

**POLSKIE AUDYCJE**: UKF Ostrawa 107,3 m i Trzyniec 105,3 m, po–pt: 19–19.15, nie: 18.30– 19.00.

## Co w terenie

**OLBRACHCICE** – MK PZKO zaprasza 26. 11. o godz. 16.00 do Domu PZKO na jesienne spotkanie przy plackach. W programie kiermasz i sprzedaż książek – Franciszka Bałona „Opowiadania o naszym pieczeniu" i Kalendarz Śląski.

**KARWINA FRYSZTAT** – MK PZKO wraz z Biblioteką Regionalną zapraszają w środę 23. 11. o godz. 16.00 do frysztackiego Domu PZKO na uroczyste otwarcie Wystawy Polskiej Książki. W spotkaniu udział weźmie Grzegorz Kasdepke, autor książek dla dzieci. Franciszek Bałon, autor książki „Opowiadania o naszym pieczeniu", zaproponuje uczestnikom wystawy kilka rodzajów chleba.

**HAWIERZÓW** – Klub Emerytów zaprasza na spotkanie w czwartek 24. 11. o godz. 15.00 do świetlicy przy ul. Matuška 2.

**SKRZECZOŃ** – MK PZKO zaprasza na tradycyjne obchody Miesiąca Oświaty, Książki i Prasy 26. 11. o godz. 15.30 w Domu PZKO. W. programie: promocja książki Franciszka Bałona „Opowiadania o naszym pieczeniu" połączona z prelekcją autora.

**CZ. CIESZYN** – Zarząd ZŚM zaprasza przedstawicieli zrzeszonych chórów na zebranie Rady Chórów w czwartek 24. 11. o godz. 16.00 w Sali posiedzeń Kongresu Polaków w Cz. Cieszynie przy ul. Komenskiego 4. Szczegóły były podane w zaproszeniach wysłanych do chórów pocztą zwykłą lub internetową.

▲ Biblioteka Miejska przy ul. Ostrawskiej zaprasza na Akademię wolnego czasu 23. 11. o godz. 16.00. Wykłada mgr Zdeněk Samek pt. „Ogrody w stylu japońskim i chińskim".

▲ Zarząd MK PZKO Park Sikory zaprasza na prelekcję grupy turystycznej Górole pod tytułem „Tien-szan-góry w niebiosach" 25. 11. o godz. 18.30 w salce koła w Parku A. Sikory.

**SA„J" KRAKÓW** – Bażantówka w stylu M.A.S.H. 24. 11. od godz. 19.00 w krakowskim pubie Vinyl Music Club, ul. Łobzowska 20. Wojskowy strój obowiązkowy!

**TNP** – informuje, że odjazd autobusu dla zgłoszonych do Konsulatu w Ostrawie 24. 11. z Jabłonkowa dworzec autobus. 15.20, Bystrzyca 15.30, Trzyniec dworzec autobus. 15.40, Cz. Cieszyn dworzec autobus. 15.50, Karwina – Prior 16.10, Orłowa – stacja benzynowa 16.20. Kontakt 596 434 093.

**PTTS „BŚ"** – zaprasza członków 26. 11. od godz. 14.30 do Domu PZKO w Gródku na tradycyjne zakończenie sezonu turystycznego.

## Oferty

**OFERUJĘ MIESZKANIE DO WYNAJĘCIA** 3+1, na parterze domu położonego 200 m od przejścia granicznego Kocobędz–Boguszowice, 600 m od Hypernovy w Cz. Cieszynie. Oddzielne wejście i liczniki zużycia gazu, prądu i wody. Czynsz wg umowy. Tel.: +420 602 529 501, e–mail: *aszurman@volny.cz.* GL–601

## Wystawy

**GIMNAZJUM POLSKIE W CZ. CIESZYNIE**: do 22. 12. wystawa z okazji 150. rocznicy śmierci Adama Mickiewicza (4. piętro).

**SALA WYSTAWOWA MANESA, DK Karwina**: do 2. 12. wystawa obrazów Otakara Barana. Otwarte wt–pt: 9–12, 12.30–17; so: 10–13, 13.30–18.

**GALERIA „PŮDA", KaSS Střelnica, Cz. Cieszyn**: do 16. 12. wystawa Daniela Balabána „Pokoj Vám" i Ivo Sumca „Lepší než já". Otwarte po-pt: 9-17.

**MUZEUM ZIEMI CIESZYŃSKIEJ – sala wystaw Muzeum w Cz. Cieszynie, Hlavní tř. 3**: ekspozycja stała „Obrazki z przeszłości Śląska Cieszyńskiego".

▲ **MUZEUM TRAGEDII ŻYWOCICKIEJ, Hawierzów Żywocice**: do 31. 12. wystawa „Od ognika do żarówki". Otwarte wt–pt: 9–17, so: 9–13, nie: 13–17.

▲ **SALA WYSTAW W JABŁONKOWIE, rynek Mariański 14**: wystawa stała „Z przeszłości Jabłonkowa i okolicy". Otwarte: wt–pt: 9–17, so: 9–13, nie: 13–17.

▲ **MUZEUM TECHNIKI w Pietwałdzie**: stała ekspozycja „Czarodziejski świat tramwajów". Do 31. 12. wystawa „Pietwałd w zmianach stuleci". Otwarte wt–pt: 9–17, so: 9–13, nie: 13–17.

**Ogłoszenia do „Głosu Ludu" przyjmowane są w dni powszednie:**
**w godz. 8.30-15.30** w redakcji „Głos Ludu" przy ul. Komenského 4, Czeski Cieszyn;
**w godz. 8.00-16.00** w biurze firmy AD SERVIS, ul. Střelniční 18, Czeski Cieszyn;
**w godz. otwarcia** w Odd. Literatury Pol. Biblioteki w Karwinie Frysztacie (przy rynku);
**e-mail:** *ogloszenia@glosludu.cz*

Głos Ludu ♦ Przy wsparciu finansowym Ministerstwa Kultury RC wydaje Kongres Polaków w RC w wydawnictwie POL-PRESS, s.r.o. ♦ Adres redakcji: Redakcja „Głos Ludu", ul. Komenského 4, Czeski Cieszyn 737 01 ♦ Redaktor naczelny Beata Schönwald ♦ Telefony: sekretariat/centrala 558 731 766, fax: 558 740 044, red. sportowy: 596 612 346, e-mail: *info@glosludu.cz* ♦ Oddział redakcji: ul. Novinářská 3, Ostrawa 709 29, tel. 597 450 252, e-mail: *glosludu@volny.cz* ♦ Pismo wychodzi we wtorki, czwartki i soboty. ♦ Dostawę prenumeratorom prowadzi spółka Mediaservis, s.r.o., Abocentrum, Moravské náměstí 12D, P.O. BOX 351, Brno 659 51; zamówienia – tel: 541 233 232, fax: 541 616 160, e-mail: *abocentrum@mediaservis.cz*; reklamacje – tel.: 800 800 890 ♦ Kolportaż: SmD, s.r.o., Mediaprint & Kapa Pressegrosso, s.r.o. ♦ Druk: Ringier Print, s.r.o., Ostrawa ♦ Materiałów niezamówionych redakcja nie zwraca. Zastrzega sobie również prawo ich redagowania i skracania. ♦ Numer ewidencyjny Ministerstwa Kultury RC: MK ČR E 588, nr Indeksu 42501, ISSN 1212-4222 ♦

# TV Polonia

**WTOREK 22 LISTOPADA**

**8.00** Wiadomości **8.15** Prosto w oczy **8.30** 10 minut tylko dla siebie (mag.) **8.35** Telezakupy **8.55** WIRTUL@NDIA **9.25** Diecezja Warszawska (rep.) **9.40** Jest takie miejsce – Goleniów (s. dok.) **10.00** Wyprzedzić chorobę (mag.) **10.20** Ludzie wśród ludzi **10.35** Tam gdzie jesteśmy (rep.) **11.05** Zaproszenie **11.25** Sprawa dla reportera **12.00** Wiadomości **12.10** Klan (s.) **12.40** Plebania (s.) **13.05** Sportowy tydzień **13.35** Stacyjka (s.) **14.30** Anna Dymna - spotkajmy się **14.55** Zaolzie **15.10** Linia Specjalna **15.55** WIRTUL@NDIA **16.15** Śpiewaj z nami **16.30** Wyprzedzić chorobę (mag.) **16.50** Polskie miasta i miasteczka - Gołdap **17.00** Teleexpress **17.15** Sportowy Express **17.30** Telezakupy **17.45** Diecezja Warszawska (rep.) **18.00** Było, nie minęło (mag.) **18.30** Sprawa dla reportera **19.00** Wieści Polonijne **19.15** Miś Uszatek (s. anim.) **19.30** Wiadomości **20.10** Klan (s.) **20.35** Plebania (s.) **21.00** Zbliżenia (pr. public.) **21.30** Zofia Morawska w Laskach **22.00** Jest takie miejsce – Goleniów (s. dok.) **22.15** Warto rozmawiać **23.30** Panorama **23.50** Biznes **0.00** Prosto w oczy **0.15** Plus minus **0.40** Sprawa dla reportera **1.15** Miś Uszatek (s. anim.) **1.30** Wiadomości **1.55** Sport **2.00** Klan (s.) **2.25** Plebania (s.) **2.50** Wieści Polonijne **3.05** Zbliżenia (pr. public.) **3.35** Zofia Morawska w Laskach **4.05** Było, nie minęło (mag.) **4.30** Warto rozmawiać **5.45** Wiadomości.

**ŚRODA 23 LISTOPADA**

**6.00** Kawa czy herbata? **8.00** Wiadomości **8.15** Prosto w oczy **8.30** 10 minut tylko dla siebie **8.35** TELEZAKUPY **8.55** Budzik **9.25** Wierzę, wątpię, szukam (mag.) **9.50** Lasy i ludzie **10.00** Tu i teraz - Dzień aniołów (rep.) **10.20** Beata i śmieci (s.) **10.40** Polskie miasta i miasteczka - Rymanów Zdrój **10.50** Spotkania z profesorem Zinem **11.05** Plus minus **11.35** Kochaj mnie (s.) **12.00** Wiadomości **12.10** Klan (s.) **12.40** Plebania (s.) **13.05** Wieści Polonijne **13.20** Zbliżenia (pr. public.) **13.50** Zofia Morawska w Laskach **14.20** Było, nie minęło (mag.) **14.45** Warto rozmawiać **16.00** Budzik **16.25** Pomysł na życie (s. dok.) **17.00** Teleexpress **17.15** Sportowy Express **17.30** Telezakupy **17.45** Wierzę, wątpię, szukam (mag.) **18.10** Tu i teraz - Dzień aniołów (rep.) **18.35** Solistki (film dok.) **19.15** Reksio (s. anim.) **19.30** Wiadomości **20.10** Klan (s.) **20.35** Plebania (s.) **21.00** Polacy w Żytomierzu (rep.) **21.30** Egzamin z życia (s.) **22.20** Książka tygodnia **22.30** Zacisze gwiazd **23.00** Kochaj mnie (s.) **23.30** Panorama **23.50** Biznes **0.00** Prosto w oczy **0.15** Debata **1.00** Zaolzie **1.15** Reksio (s. anim.) **1.30** Wiadomości **1.55** Sport **2.00** Klan (s.) **2.25** Plebania (s.) **2.50** Polacy w Żytomierzu (rep.) **3.20** Egzamin z życia (s.) **4.05** Pamiętaj o mnie (koncert życzeń) **4.30** Solistki (film dok.) **5.10** Galeria malarstwa polskiego **5.20** Kochaj mnie (s.) **5.45** Wiadomości.

**CZWARTEK 24 LISTOPADA**

**6.00** Kawa czy herbata? **8.00** Wiadomości **8.15** Prosto w oczy **8.30** 10 minut tylko dla siebie (mag.) **8.40** Telezakupy **8.55** Zygzaki - Ząb **9.15** Proboszcz 2005 (mag.) **9.35** Kobiety i wojna (film dok.) **10.35** Tele PRLe (widow. rozryw.) **11.25** Rody fabrykanckie - Kindermannowie **12.00** Wiadomości **12.10** Złotopolscy (s.) **12.40** Plebania (s.) **13.05** Polacy w Żytomierzu (rep.) **13.35** Egzamin z życia (s.) **14.20** Solistki (film dok.) **15.00** To jest temat **15.15** Debata **16.00** Zygzaki - Ząb **16.25** 30 ton - lista przebojów **17.00** Teleexpress **17.15** Sportowy Express **17.30** TELEZAKUPY **17.45** Proboszcz 2005 (mag.) **18.10** Raj (mag.) **18.35** Smak Europy **18.45** Rody fabrykanckie - Kindermannowie **19.15** Przygody Bolka i Lolka (s. anim.) **19.30** Wiadomości **20.10** Pogoda dla kierowców **20.10** Złotopolscy (s.) **20.40** Plebania (s.) **21.05** Konsul z Jerozolimy (rep.) **21.20** Teatr TV - Pierwsza lepsza, czyli nauka zbawienna **22.15** Krakowskie portrety muzyczne - Krzysztof Penderecki **22.40** Dzieła Krzysztofa Pendereckiego - II Koncert skrzypcowy **23.30** Panorama **23.50** Biznes **0.15** Forum (pr. public.) **1.00** Animowany świat wyobraźni - Szychta **1.05** Animowany świat wyobraźni – Esperalia **1.15** Przygody Bolka i Lolka (s. anim.) **1.30** Wiadomości **1.55** Sport **2.00** Złotopolscy (s.) **2.25** Plebania (s.) **2.50** Konsul z Jerozolimy (rep.) **3.05** Teatr TV - Pierwsza lepsza, czyli nauka zbawienna **4.00** Krakowskie portrety muzyczne - Krzysztof Penderecki **4.30** Dzieła Krzysztofa Pendereckiego - II Koncert skrzypcowy **5.10** Rody fabrykanckie - Kindermannowie **5.45** Wiadomości.

**PIĄTEK 25 LISTOPADA**

**6.00** Kawa czy herbata? **8.00** Wiadomości **8.15** Prosto w oczy **8.30** 10 minut tylko dla siebie (mag.) **8.35** Telezakupy **8.55** Domisie **9.20** Trzy dni, aby wygrać (s.) **9.50** Raj (mag.) **10.15** Pomysł na życie - Ciepłe schroniska (s. dok.) **10.40** Bzik kulturalny (mag.) **11.05** Ludzie wśród ludzi **11.20** Duże dzieci (talk-show) **12.00** Wiadomości **12.10** Złotopolscy (s.) **12.40** Plebania (s.) **13.05** Konsul z Jerozolimy (rep.) **13.20** Hity satelity **13.35** Teatr TV - Pierwsza lepsza, czyli nauka zbawienna **14.25** Dzieła Krzysztofa Pendereckiego - II Koncert skrzypcowy **15.10** Forum (pr. public.) **16.00** Domisie **16.25** Trzy dni, aby wygrać (s.) **17.00** Teleexpress **17.20** Ojczyzna polszczyzna **17.35** Telezakupy **17.50** Spotkania z profesorem Zinem **18.10** Święta wojna (s.) **18.35** Bzik kulturalny (mag.) **19.00** Wieści polonijne **19.15** Bajki Bolka i Lolka (s. anim.) **19.30** Wiadomości **20.10** Złotopolscy (s.) **20.35** Plebania (s.) **21.00** Mówi się... **21.20** Hity satelity **21.40** Na dobre i na złe (s.) **22.30** Duże dzieci (talk-show) **23.10** Porozmawiajmy **0.00** Koncert Galowy Studenckiego Festiwalu Piosenki **0.50** Trzy dni, aby wygrać (s.) **1.15** Bajki Bolka i Lolka (s. anim.) **1.30** Wiadomości **1.55** Sport **2.00** Złotopolscy (s.) **2.25** Plebania (s.) **2.50** Wieści Polonijne **3.05** Mówi się... **3.25** Hity satelity **3.40** Na dobre i na złe (s.) **4.30** Duże dzieci (talk-show) **5.05** Święta wojna (s.) **5.30** Jest takie miejsce – Goleniów (s. dok.) **5.50** Wiadomości.

**SOBOTA 26 LISTOPADA**

**6.00** Plebania (s.) **8.00** Echa tygodnia **8.35** Awantura o Basię (s.) **9.05** Mówi się... **9.25** Wieści Polonijne **9.40** Porozmawiajmy **10.30** Klan (s.) **11.45** Podróże kulinarne Roberta Makłowicza - Na Lofotach ze smakiem **12.10** Koncert Galowy Studenckiego Festiwalu Piosenki **13.00** Wiadomości **13.10** Na dobre i na złe (s.) **14.00** Od przedszkola do Opola **14.30** Made in Poland (teleturniej) **15.00** Wielka Gra (teleturniej) **16.00** Z daleka, a z bliska **17.00** Teleexpress **17.20** Książka tygodnia **17.30** Pamiętaj o mnie (koncert życzeń) **18.00** M jak miłość (s.) **18.45** My z niego wszyscy (rep.) **19.15** Miś Kudłatek (s. anim.) **19.30** Wiadomości **20.05** Feliksa Falka wizja Polski (film pol.) **21.50** Mój pierwszy raz (talk-show) **22.40** Andrzej Cierniewski Symfonicznie **23.35** Z daleka, a z bliska **0.30** M jak miłość (s.) **1.15** Miś Kudłatek (s. anim.) **1.30** Wiadomości **1.50** Sport **2.00** Feliksa Falka wizja Polski (film pol.) **3.40** Koncert Galowy Studenckiego Festiwalu Piosenki **4.30** My z niego wszyscy (rep.) **5.05** Mój pierwszy raz (talk-show).

**NIEDZIELA 27 LISTOPADA**

**6.00** Andrzej Cierniewski Symfonicznie **6.50** Benefis Michała Fajbusiewicza **7.40** Pamiętaj o mnie (koncert życzeń) **8.05** M jak miłość (s.) **8.50** Słowo na niedzielę **8.55** Ziarno (mag.) **9.20** Dwa światy (s.) **9.45** My z niego wszyscy (rep.) **10.20** Złotopolscy (s.) **11.10** Niedzielne muzykowanie **11.55** Między ziemią a niebem (mag.) **12.00** Anioł Pański **12.15** Między ziemią a niebem (mag.) **13.00** Transmisja Mszy Świętej z kościoła św. Wojciecha w Częstochowie **14.10** Janosik (s.) **14.55** Francis Goya gra polskie przeboje **15.15** Zaproszenie **15.35** Wywiad i opinie (pr. public.) **16.00** Stefana Żeromskiego dusza rozdarta (film dok.) **17.00** Teleexpress **17.15** Sportowy Express **17.30** Tam gdzie jesteśmy - Łowca boskiej cząstki **18.00** Córka Króla Kurkowego (rep.) **18.15** M jak miłość (s.) **19.00** SEJF - Subiektywny Express Jacka Fedorowicza **19.15** Pampalini, łowca zwierząt (s. anim.) **19.30** Wiadomości **20.05** Małopole, czyli świat (s.) **21.00** Benefis Michała Fajbusiewicza **21.50** Tele PRLe (pr. rozryw.) **22.35** Towarzystwo. Spojrzenie na Galerię Zachęta (film dok.) **23.45** Bzik kulturalny (mag.) **0.05** M jak miłość (s.) **0.50** Ziarno (mag.) **1.15** Pampalini, łowca zwierząt (s. anim.) **1.30** Wiadomości **1.50** Sport **2.00** Małopole, czyli świat (s.) **2.55** Zaproszenie **3.15** Janosik (s.) **4.00** Francis Goya gra polskie przeboje **4.20** Podróże kulinarne Roberta Makłowicza - Na Lofotach ze smakiem **4.45** Córka Króla Kurkowego (rep.) **5.00** Stefana Żeromskiego dusza rozdarta (film dok.).

**PONIEDZIAŁEK 28 LISTOPADA**

**6.00** Kawa czy herbata? **8.00** Wiadomości **8.30** 10 minut tylko dla siebie (mag.) **8.40** TELEZAKUPY **8.55** Jedyneczka **9.25** My Wy Oni (mag.) **9.50** Tajemnice lasu **10.10** Z daleka, a z bliska **11.05** Stefana Żeromskiego dusza rozdarta (film dok.) **12.00** Wiadomości **12.10** Klan (s.) **12.40** Plebania (s.) **13.05** Jerzy Kołacz (rep.) **13.25** M jak miłość (s.) **14.10** Córka Króla Kurkowego (rep.) **14.25** W piątą stronę świata (s.) **15.15** Między Odrą a Renem **15.30** Ze sztuką na ty (s. dok.) **16.05** Jedyneczka **16.30** Tajemnice lasu **16.45** Polskie miasta i miasteczka **17.00** Teleexpress **17.15** Sportowy Express **17.20** Program publicystyczny **17.30** Telezakupy **17.45** My Wy Oni (mag.) **18.15** Ktokolwiek widział, ktokolwiek wie... **18.45** Jerzy Kołacz (rep.) **19.05** Kościół i świat (mag.) **19.15** Mały pingwin Pik - Pok (s. anim.) **19.30** Wiadomości **20.10** Klan (s.) **20.35** Plebania (s.) **21.00** Sportowy tydzień **21.30** Stacyjka (s.) **22.25** Ze sztuką na ty (s. dok.) **23.00** Komornicy (s.) **23.30** Panorama **23.50** Biznes **0.00** Prosto w oczy **0.15** Magazyn kryminalny 997 **1.15** Mały pingwin Pik - Pok (s. anim.) **1.30** Wiadomości **2.00** Klan (s.) **2.25** Plebania (s.) **2.50** Sportowy tydzień **3.20** Stacyjka (s.) **4.15** Ktokolwiek widział, ktokolwiek wie... **4.40** Jerzy Kołacz (rep.) **5.00** Książka miesiąca **5.15** Komornicy (s.) **5.45** Wiadomości.

# Wydarzenia Sportowe

**WEEKEND NA LODOWISKACH: STALOWNICY NIE REZYGNUJĄ Z WALKI O PLAYOFF**

## Dziś derby pod Jaworowym

Po przerwie, spowodowanej startem hokejowej reprezentacji RC w turnieju Karjala Cup, do głosu ponownie doszła Tipsport Ekstraliga. Passę dobrych wyników kontynuują hokeiści Stalowników Trzyniec, którzy w piątek pokonali u siebie 2:1 Zlin, a w niedzielę zremisowali 2:2 na lodzie Karlowych Warów. Zdaniem ekspertów, piątkowy mecz ze Zlinem był jednym z najlepszych występów Stalowników w tym sezonie. Cztery punkty po weekendzie poprawiły znacznie szansę Trzyńca na wejście do elitarnej ósemki ekstraligi i grę w fazie play off. Właśnie z Karlowymi Warami, ósmym zespołem tabeli, Stalownicy zrównali się punktowo. Emocji nie zabraknie również w dzisiejszej, 26. kolejce. Trzyniec przed własną publicznością zmierzy się w hutniczym derby z Witkowicami. Ostrawianie w bieżącym sezonie spisują się rewelacyjnie. W niedzielę trzecie w tabeli Witkowice przegrały dopiero pierwszy mecz przed własną publicznością, ulegając 2:3 Sparcie Praga.

**TIPSPORT EKSTRALIGA**

● **KARLOWE WARY – TRZYNIEC 2:2 po dogr. (1:1, 1:0, 0:1 – 0:0). Bramki: 14. Koštál, 37. Řezníček – 18. Hašek, 54. Výtisk. Sędziował Rejthar. Kary 3:10, bez wykorzystania. Widzów 3000.** Z prowadzenia w meczu cieszyli się gospodarze, w 14. minucie do siatki Biegla w czystej pozycji trafił Koštál. Podopieczni trenera Jiřego Juříka zdążyli do pierwszej przerwy wyrównać. Hašek wykorzystał dobre podanie Chmelířa i z kilku kroków nie dał szans Mensatorowi – 1:1. Trzyńczanie rozkręcali się powoli, ale w drugiej tercji doszli już do pełnej dyspozycji i pod względem okazji strzeleckich przewyższali gospodarzy. Dobrych sytuacji nie wykorzystali jednak Peterek, Hašek i Tesařík, gospodarze lepiej ustawili celowniki. W 37. minucie obrońcy pozostawili bez asekuracji Řezníčka i było 2:1 dla K. Warów. Bezpardonowy, szybki hokej zafundowały kibicom obie ekipy również w trzeciej tercji. Stalownicy postawili wszystko na jedną kartę i od 50. minuty zepchnęli gospodarzy do defensywy. Bliski wyrównania był Skořepa, ale sztuka ta udała się w 54. minucie Výtiskowi. Wychowanek witkowickiego hokeja z niebieskiej linii złożył się do strzału i „guma" po ostrym uderzeniu wpadła do siatki – 2:2. W dogrywce tempo spotkania nieco siadło, na co duży wpływ miało zmęczenie zawodników. Na dwie minuty przed końcem dogrywki gospodarze otrzymali w prezencie od sędziego Rejthara jubileuszową dziesiątą przewagę liczebną, wały obronne Trzyńca ale wytrzymały.

**Lokaty po 25. kolejce:** 1. Liberec 48, 2. Slavia 46, 3. Witkowice 44,... 8. K. Wary 34, 9. Pardubice 34, 10. Trzyniec 34 pkt. **DZIŚ:** Trzyniec – Witkowice (17.00).

**I LIGA**

● **HRADEC KRALOWEJ – HAWIERZÓW 4:2 (1:0, 2:1, 1:1). Bramki: 29. i 60. Roubík, 8. Volráb, 40. J. Šeda – 25. Seman, 45. Rozum. Sędziował Horák. Kary 2:4, bez wykorzystania. Widzów 1210.** Hawierzowianom w pierwszych dziesięciu minutach zabrakło większej koncentracji, aktywnie grający Hradec już w 8. minucie zadał im pierwszy cios – bramkarz Masný tylko wybił przed siebie krążek po strzale Koudelki i Volráb z dobitki miał ułatwione zadanie – 1:0. Pantery do drugiej tercji wyszły z zamiarem szybkiego odrobienia straty. W 25. minucie po raz kolejny w tym sezonie zaowocowała współpraca pomiędzy Zdráhalem a Semanem, ten ostatni strzałem z nadgarstka wyrównał na 1:1. Dla Filipa Semana była to już 14. bramka w tegorocznych rozgrywkach. Ostatnie słowo w drugiej tercji należało jednak do gospodarzy. Na 2:1 trafił kapitan Roubík, a wynik drugiej odsłony ustalił z kontry Šeda – 3:1. Pantery nie rezygnowały, w 45. minucie po zamieszaniu podbramkowym na 3:2 obniżył Rozum, kropkę nad i postawili w meczu ale gospodarze. W „power play" goście stracili krążek i Petr Prokop, chcąc zatrzy kontrę gospodarzy, pechowo skierc krążek do własnej siatki – 4:2.

**Lokaty:** 1. Ujście n. Ł. 54, 2. Ha rzów 46, 3. S. Ostrawa 43 pkt. **JUT** Hawierzów – K. Brno (17.30).

**II LIGA**

● **HC ORŁOWA – WIELKA BIT 3:5 (1:1, 2:0, 0:4). Bramki: 4. Tl czik, 28. D. Tomášek, 30. Dvořá 17. Vorel, 44. Veselý, 47. Sklenář, Prkna, 57. Drdla.** Orłowianie z wiadomych przyczyn przestali w t ciej tercji pełnić zalecenia taktyc trenera i nici były z prowadzenia Goście zaliczyli kapitalną osta odsłonę. Lepiej poruszali się na wach, zwycięsko wychodzili pra z każdego pojedynku. Na dzie minut przed końcem meczu do nawet do masowej bijatyki na loc do której włączył się z ławki rezer wych również orłowski bramkarz chal Holeš. Wszystko wskazuje n że Holeša zabraknie w kilku naj szych meczach, nie minie go rów kara finansowa ze strony orłowsk klubu. – *Holeš zachował się kary nie i nieodpowiedzialnie* – powie „GL" trener Orłowej **Pavel Leksov** – *A co do samego przebiegu me zagraliśmy po prostu fatalnie* – d rozczarowany szkoleniowiec.

**Lokaty:** 1. T. Brno 38, 2. Szternb 36, 3. Blansko 30,... 6. Orłowa 28 **JUTRO:** Szternberk – Orłowa (17.0

JANUSZ BITTM

## I Gambrinus Lig

■ **OSTRAWA – JABLONEC 2:1 ( Bramki: 44. Žůrek, 75. Papadop – 19. Michálek. Sędziował Adán W. 2590.** Ostrawianie nie przeg już piątego meczu z rzędu i w ta pną się w górę. Podopiecznym tr ra Pavla Hapala trzy punkty zape Papadopulos, który wykorzystał c dośrodkowanie Lukeša.

**Lokaty:** 1. Liberec 28,... 6. Ostr 19 pkt.

## Ekstraliga piłkarzy ręcznych

■ **FRYDEK-MISTEK – KARWINA 23:30 (11:13).** Karwiniacy mieli raczej łatwą przeprawę z Frydkiem-Mistkiem, który nie należy do faworytów rozgrywek. Przed sezonem doszło w tym klubie do sporych osłabień kadrowych, co przekłada się na wyniki drużyny. Z ubiegłorocznego składu pozostał we F-M tylko Petrovský, z 11 bramkami skądinąd najlepszy zawodnik w barwach gospodarzy w tym derby. Podopieczni trenera Jiřego Kekrta przesądzili o swym zwycięstwie w drugiej połowie. **Bramki dla Karwiny** strzelali: Sobol 10/2, Zdráhala 8, Kuzo, Heinz po 4, Prachař, Horák po 2.

**Lokaty:** 1. Karwina 20, 2. Zubrzi 18, 3. Dukla 17 pkt. **JUTRO:** Napajedla – Karwina (17.30). **(jb, Ok)**

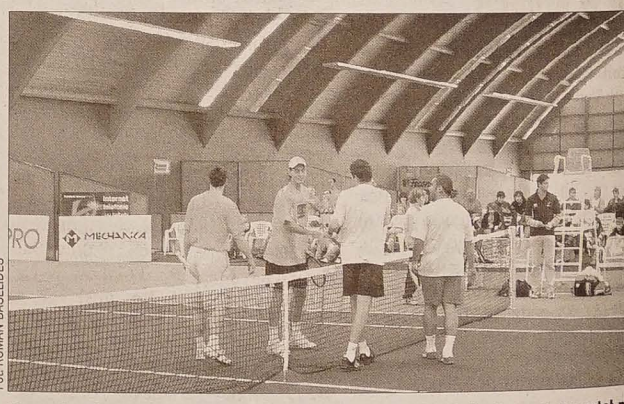


Fot. ROMAN BASELIDES

**Wczoraj w Wędryni otwarto nowoczesną halę tenisową. Z tej okazji rozegrany został n pokazowy, pomiędzy dwoma najlepszymi czeskimi tenisistami – Tomášem Berdychem i J Novákiem (zwyciężył Berdych 6:5). W pokazowym deblu Novák z prezesem rady nadzor Huty Trzyniec Tomášem Chrenkiem (na zdjęciu po prawej stronie kortu) pokonali Berdy grającego w parze z rekordzistą olimpijskim – oszczepnikiem Janem Železným.** (r

**PIŁKARSKIE OSTATKI W NASZYM REGIONIE**

## Grano tylko w Mostach

Z powodu obfitych opadów śniegu nie rozegrano wszystkich zaplanowanych na weekend spotkań 16. kolejki Mistrzostw Województwa. Z naszych zespołów w 5. lidze zaprezentowały się po raz ostatni w tym roku tylko Mosty koło Jabłonkowa, nie doszły zaś do skutku mecze Bogumin – Haj, Lokomotywa Piotrowice – Rymarzów, Frydlant – Bohuslawice i Petrzkowice – P. Polom.

**MISTRZOSTWA WOJEWÓDZTWA**

■ **MOSTY k. J. – W. HOSZTICE 2:0 (0:0). Bramki: 51. T. Nieslanik, 66. Sobel. Sędziował Zelník. W. 100.** Futbol w zimowej aurze wyraźnie sprzyjał gospodarzom, którzy od początku ruszyli do natarcia. W I połowie mosteczanie grozili głównie ze stałych fragmentów gry, które dobrze wykonywał Tomáš Nieslanik. Zziębnięty rywal w pierwszej połowie niewiele miał do powiedzenia, jedyną groźną okazję gości zlikwidował czujny bramkarz Szotkowski. Losy spotkania rozstrzygnęły się dopiero w drugiej odsłonie. Na 1:0 strzelił T. Nieslanik, który wślizgiem wpakował futbolówkę do siatki po strzale Bažanta. W 66. minucie podopieczni trenera Pavla Vavřača fetowali drugiego gola. W zamieszaniu podbramkowym najwięcej zimnej krwi zachował Sobel, podwyższając na 2:0.

Piłkarze spod Girowej zanotowali drugie zwycięstwo pod rząd, a trzecie w całym jesiennym sezonie, zachowując wciąż szansę na uratowanie piątoligowej skóry. – *Przed nami przerwa zimowa, w której musi dojść do wzmocnienia zespołu* – powiedział „GL" trener Mostów **Pavel Vavřač**. Analizę jesiennego sezonu w Mistrzostwach Województwa, w tym wypowiedzi trenerów naszych drużyn, mieścimy w czwartkowym nume „GL".

**TABELA NA PÓŁMETKU**

| | | | |
|---|---|---|---|
| 1. Opawa | 16 | 46 | 56 |
| 2. Rymarzów | 15 | 34 | 42 |
| 3. P. Polom | 15 | 31 | 25 |
| 4. Lichnow | 16 | 28 | 30 |
| 5. Wracimów | 16 | 26 | 23 |
| 6. Bohuslawice | 15 | 21 | 36 |
| **7. L. Piotrowice** | **15** | **21** | **23** |
| **8. Bogumin** | **15** | **20** | **24** |
| 9. Krnow | 16 | 19 | 24 |
| 10. Haj | 15 | 18 | 24 |
| 11. Petrzkowice | 15 | 18 | 23 |
| 12. W. Hosztice | 16 | 16 | 24 |
| 13. Koberzyce | 16 | 15 | 22 |
| 14. Frydlant | 15 | 14 | 13 |
| **15. Mosty** | **16** | **11** | **21** |
| 16. Bruntal | 16 | 9 | 22 |