głos LUDU
GAZETA POLAKÓW W REPUBLICE CZESKIEJ

DZIŚ W NUMERZE:

Sztuka barokowa na Śląsku... str. 3
TSA w klasycznym składzie str. 4
Lubię Jabłonków str. 5
Ruszają Igrzyska Polonijne str. 8

SOBOTA
6 SIERPNIA 2005
NR 92
ROCZNIK LX
CENA 6 KČ

tel.: 558 731 766
faks: 558 740 044
info@glosludu.cz

Fot. JACEK SIKORA

Mimo niesprzyjającej pogody jabłonkowscy pezetkaowcy spędzali w tym tygodniu całe godziny w Lasku Miejskim. Trzeba przecież przygotować wszystko na rozpoczynające się dzisiaj Gorolski Święto.

DZIŚ ROZPOCZYNA SIĘ 58. GOROLSKI ŚWIĘTO

Oby tylko nie padało

JABŁONKÓW (kor) – Imprezy sportowo-turystyczne – Rajd o Kyrpce Macieja, Bieg o Dzbanek Mleka oraz turniej piłkarski na boisku na Białej – otworzą dziś rano dwudniowe 58. Gorolski Święto. Na folklor przyjdzie poczekać aż do godz. 15.00, kiedy to na scenie Lasku Miejskiego rozpocznie się sobotni blok programowy, w którym przedstawią się przede wszystkim dziecięce i młodzieżowe zespoły z Zaolzia i zagranicy.

– *Pierwszy dzień „Gorola" zakończy spotkanie w Kawiarence „Pod Pegazem", czyli coś dla miłośników poezji, oraz zabawa przy muzyce młodzieżowej. Dopiero niedziela poświęcona będzie w pełni folklorowi* – mówi prezes jabłonkowskiego MK PZKO, **Jan Ryłko**. – *Chodzi nam po prostu o to, aby na Gorolskim Święcie każdy mógł znaleźć coś ciekawego dla siebie. Do takich dodatkowych atrakcji należy też zaliczyć przygotowaną przez Izbę Regionalną im. Adama Sikory drugie spotkanie mistrzów rzemiosła i rękodzieła pn. „Szikowne gorolski rynce", połączone z pokazem wyrobu sera. Pokazy rzemieślników i rękodzielników będzie można podziwiać w Lasku Miejskim przez oba dni imprezy.*

Prezes Ryłko zdradził „GL", że w tym roku nie będzie „pasowania na gorola". Organizatorzy szykują jednak inną niespodziankę. – *Tegoroczny „Gorol" poświęcony jest pamięci Stanisława Jareckiego, nieżyjącego już redaktora Radia Katowice, który przez 25 lat promował Gorolski Święto i Zaolzie w Polsce. W związku z tym po raz pierwszy przyznamy Medal im. S. Jareckiego osobie, która – naszym zdaniem – najbardziej przysłużyła się promocji naszego regionu i naszej imprezy w Polsce. Nazwiska na razie nie zdradzę. Powiem tylko tyle, że medal będzie przyznawany co roku, a jego autorem jest prof. Jan Herma z cieszyńskiej filii UŚ* – stwierdził Ryłko.

Członkowie Kół PZKO przygotowują już wozy alegoryczne, które wezmą udział w niedzielnym korowodzie, oraz przyrządzają potrawy góralskie.

Ciąg dalszy na str. 2

»Nowina« na »Gorolu«

JABŁONKÓW (kor) – Chyba tylko zwraca nieuwagę organizatorzy 58. Gorolskiego Święta zapomnieli w programie imprezy wspomnieć o jabłonkowskiej kapeli „Nowina", która grywa na „Gorolu" już od 20 lat. W tym roku w festiwalu „nowiniorze" nie tylko zagrają, ale jej muzycy – **Radek Matuszny** (skrzypce) i **Grzegorz Stopa** (bas) – są również autorami scenariusza sobotniego bloku programowego.

– *Chłopcy poprowadzą też cały program, przeplatając go scenkami i anegdotami. Wspomoże ich Chrystian Heczko z „Lipki"* – powiedziała „GL" założycielka i kierowniczka „Nowiny" i „Lipki", **Krystyna Mruzek**. – *W programie zaprezentują się przede wszystkim zespoły dziecięce i młodzieżowe z Zaolzia, które przedstawią tradycje i zwyczaje ludowe, oraz dziecięce i dorosłe z Polski i Estonii.*

„Nowina" zagra także na uroczystości otwarcia przybudówki Domu PZKO i Izby Regionalnej oraz w pochodzie. Zarówno w sobotę, jak i w niedzielę „nowiniorze" zaproszą miłośników folkloru do wspólnego śpiewania „pod smrekym". W Lasku Miejskim będzie do nabycia najnowsza płyta kapeli pt. „Nowina w gospodzie".

Winiety budzą emocje

OSTRAWA (mro) – Fala protestu wzniosła się po opublikowaniu decyzji Ministerstwa Transportu o wprowadzeniu opłat (w postaci winiet) na drodze szybkiego ruchu R-56 od Ostrawy do Frydku-Mistku. Reagując na nie minister transportu **Milan Šimonovský** zastrzegł sobie 14-dniowy termin do ponownego rozpatrzenia decyzji odnoszącej się do województw, które mają rzadką sieć autostrad.

Ciąg dalszy na str. 2

XXXVI FESTIWAL FOLKLORU GÓRALI POLSKICH

»Oldrzychowice« wyróżnione

ŻYWIEC/ZAOLZIE (kor) – Od 36 lat Tygodniowi Kultury Beskidzkiej towarzyszy Festiwal Folkloru Górali Polskich w Żywcu. W tym roku festiwal – połączony z konkursem, w którym o złote, srebrne i brązowe Żywieckie Serca ubiegają się zespoły, kapele, śpiewacy i grupy śpiewacze – odbywał się w dniach od 30 lipca do 2 sierpnia. Jury festiwalu, któremu przewodniczyła etnograf **Krystyna Kwaśniewicz**, przyznało wyróżnienie w kategorii zespołów Zespołowi Regionalnemu „Oldrzychowice" z Oldrzychowic. Jurorzy dokonali też wyboru zespołów na Międzynarodowy Festiwal Folkloru Ziem Górskich w Zakopanem. „Oldrzychowice" są na tej liście – jako zespół „rezerwowy".

„Oldrzychowice" otrzymały wyróżnienie za program pn. „Ostatki" (scenariusz: **Halka Szlaur** i **Marek Grycz**), który miał premierę 1 maja na festiwalu folklorystycznym „Złoty Kłos" w Zebrzydowicach, gdzie zdobył pierwszą nagrodę.

W tym roku „oldrzychowiczan" zabraknie na Gorolskim Święcie. Jak poinformował nas M. Grycz, zespół wyjeżdża dzisiaj do Rożnowa pod Radhoszczem na festiwal „Jánošíkův dukát". Na Zaolziu „Oldrzychowice" wystąpią podczas uroczystości dożynkowych w ich rodzinnej wsi (27. 8.) oraz w Gutach (28. 8.). Grycz dodał, że oldrzychowickie dożynki odbędą się w tym roku po raz pierwszy nie przy Domu PZKO, ale „Na fojtstwiu", czyli w dawnym gospodarstwie wójta wsi.

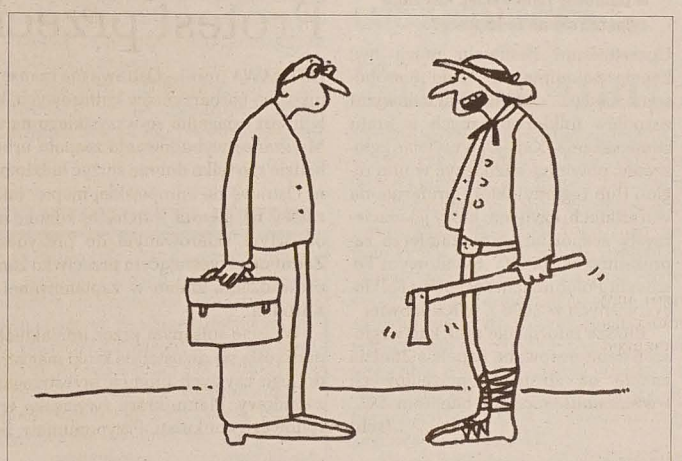

– *W tym stroju czuję się bezpiecznie!* Rys. BRONISŁAW LIBERDA

Uwaga Koloniści!

Kancelaria KP przypomina wszystkim uczestnikom kolonii polonijnych w Przasnyszu, że odjazd autobusu nastąpi w niedzielę 7 sierpnia 2005 o godz. 6.30 z dworca autobusowego w Czeskim Cieszynie. Prosimy o wczesne przybycie (min. 15 minut przed odjazdem).

NA PIECHOTĘ LUB NA ROWERZE

Jesioniki widziane z jednośladu

OSTRAWA (wak) – Od początku czerwca br. realizowany jest projekt pn. „Cyklobusy Jesioniki", którego inicjatorem jest Stowarzyszenie „Destinační management Moravsko-slezský", organizacja promująca region. – Projekt, wspierany m.in. przez województwo morawsko-śląskie oraz Czeską Centralę Ruchu Turystycznego – CzechTourism, realizowany jest w tym roku po raz pierwszy, powstał przede wszystkim z myślą o miłośnikach turystyki rowerowej tak po czeskiej, jak i polskiej stronie gór. Trzy trasy zapewniają dostęp do całej centralnej części Jesioników i wszystkich godnych zwiedzenia tam miejsc, w tym także przygranicznych rejonów Polski. Jeden z „cyklobusów" zajeżdża bowiem przez granicę do miejscowości Głuchołazy. Autobusy wyposażone w specjalne cykloprzyczepy kursują w sierpniu codziennie, we wrześniu w weekendy i święta państwowe – powiedziała **Ivana Svatošowa.**

W okresie letnim w Jesionikach odbywa się też sporo imprez kulturalnych i sportowych. W najbliższy weekend (6-7 bm.) będą to np. „Dni letniej zabawy z Euroregionem Pradziad", w których już od kilku lat uczestniczą goście z Polski, m.in. z Prudnika i Głuchołazów. Turystów z Podbeskidzia mogą zainteresować – „Rajd Priessnitza" (13. 8.) i „Rajd Sowiniecki" (28. 8.), imprezy przygotowane dla fanów historycznych samochodów i motocykli, Mistrzostwa RC i Słowacji w płukaniu złota (Złote Góry, 27 i 28 bm.) oraz maraton na rowerach górskich (3 września).

Informacje dotyczące kursów cyklobusów można znaleźć na stronach internetowych – *www.tourism.cz* lub na stronach spółki Connex Morava – *http:cyklobusy.connexmorava.cz.*

AutoCont SIMPO
Ośrodek Szkoleniowy
oferuje
DLA DZIECI
5-dniowe podmiejskie obozy komputerowe
Cena: 1.750 ,- Kč
(można rozłożyć na 4 raty)
Terminy:
8 - 12 sierpień kurs podstawowy
22 - 26 sierpień samodzielny montaż komputera PC
Nocne maratony w grach komputerowych!
DLA WSZYSTKICH
Serwis komputerowy
komputery, komponenty, oprogramowanie (pakiety software'owe, tj. antywirusy), drukarki, skanery, tel. komórkowe (baterie, osłony, karty SIM, kredyty)
informacje i zgłoszenia
Cz. Cieszyn, ul. Główna 25
e-mail: edu@simpo.cz
tel.: 777 858 954
HY-014

Pogoda

SOBOTA – Zachmurzenie zmienne, możliwe przelotne opady deszczu. Temperatura w dzień 18-22 st., nocą 8-10 st. C. Wiatr płn.-zach. 2-6 m na sek.

NIEDZIELA i PONIEDZIAŁEK – Zachmurzenie zmienne z przelotnymi opadami deszczu. Temperatura w dniach 15-19 st., nocą 12-8 st. C.

05092
9 771212 422065

zlot 2005
sobota 13 sierpnia 2005 – Park MK PZKO w Bystrzycy
występują TSA, inekafe, K25A oraz zaolziańskie kapele rockowe
9.00 Memoriał Franciszka Menšíka w siatkówce
GL-425

U rodaków

■ Do dziś w Beskidach widoczne są skutki listopadowej wichury. Połamane lub wyrwane z korzeniami drzewa nadal tarasują górskie szlaki turystyczne, a najgorzej jest w rejonie szczytu Baraniej Góry. W Nadleśnictwie Wisła po nawałnicy było 100 tysięcy metrów sześciennych wiatrołomów. Z każdym tygodniem drewna zalegającego na szlakach jest coraz mniej i po wakacjach powinny one być już drożne. W Nadleśnictwie Ustroń straty były mniejsze i z likwidacją szkód zdołano się już uporać.

■ Pogorszeniu uległa jakość wody w Wiśle i Brennicy. Na początku sezonu można było kąpać się bez przeszkód we wszystkich miejscach, teraz Sanepid ostrzega przed wchodzeniem do wody. Ostatnie badania wykazały obecność salmonelli na odcinku Wisły w Ochabach. Dla odmiany bakterie kałowe wykryte zostały w Brennicy, na wysokości Brennej Kotarza.

■ Kilkakrotnie już przekładany był termin oddania do ruchu drogi ekspresowej S1 pomiędzy Cieszynem a Skoczowem. 7-kilometrowy odcinek, licząc od węzła w Krasnej do węzła w Międzyświeciu, miał być włączony do ruchu w połowie lipca. Skończyło się na obiecankach. Ale jest nadzieja, że zostaną one spełnione w najbliższy weekend, kiedy to drogowcy zapowiadają oddanie jednej z nitek czteropasmówki.

■ Festiwal Filmów Amatorskich odbędzie się w Żywcu. Takie święto zostanie zorganizowane w mieście pierwszy raz. Festiwal zorganizowano z myślą o amatorach. Nadesłane na konkurs filmy nie mogą być dłuższe niż 25 minut, muszą być zarejestrowane na płycie lub kasecie. Swoich prac nie mogą przysyłać zawodowi reżyserzy, studenci szkół filmowych i artystycznych powyżej II roku i nie mogą to być filmy dyplomowe. Festiwal rozpocznie się 1 października w kinie Janosik. Termin oddawania prac upływa 10 września.

■ 36. Festiwal Folkloru Górali Polskich, odbywający się w ramach Tygodnia Kultury Beskidzkiej, rozstrzygnięty. Zwycięzcą został Zespół Regionalny „Mszalniczanie" z Mszalnicy. Złotym Żywieckim Sercem i 5 tys. zł nagrodzono ich lachowskie wesele. Srebrne Serce i 4 tys. zł przypadło Zespołowi Pieśni i Tańca im. Józefa Szczotki „Wierchy" z Milówki, a Brązowe (i 3 tys. zł) Zespołowi Góralskiemu „Holny" z Zakopanego. Najlepsze zespoły zostały zaproszone na Międzynarodowy Festiwal Folkloru Ziem Górskich w Zakopanem.

■ Rowerzyści łatwiej i bezpieczniej dojadą pod bielską Szyndzielnię. Miasto wybudowało tu ścieżkę rowerową. Henryk Juszczyk, wiceprezydent Bielska, mówi, że przy okazji remontów dróg miasto stara się od razu tworzyć ścieżki rowerowe. Tak było przy przebudowie ul. Armii Krajowej, która prowadzi w kierunku Szyndzielni i Dębowca. To popularna, ale niebezpieczna trasa dla rowerzystów, ponieważ ruch jest tu duży, a droga była wąska. Teraz, po modernizacji, wzdłuż drogi prowadzi odrębna, trzykilometrowa ścieżka przeznaczona tylko dla rowerów. – *W przyszłym roku chcemy ją przedłużyć pod dolną stację kolejki. To największa miejska atrakcja, dlatego dojazd do niej musi być wygodny* – dodaje Juszczyk.

Opr. (kor)

Niesygnowane materiały publicystyczne i informacyjne pochodzą z internetowych serwisów informacyjnych.

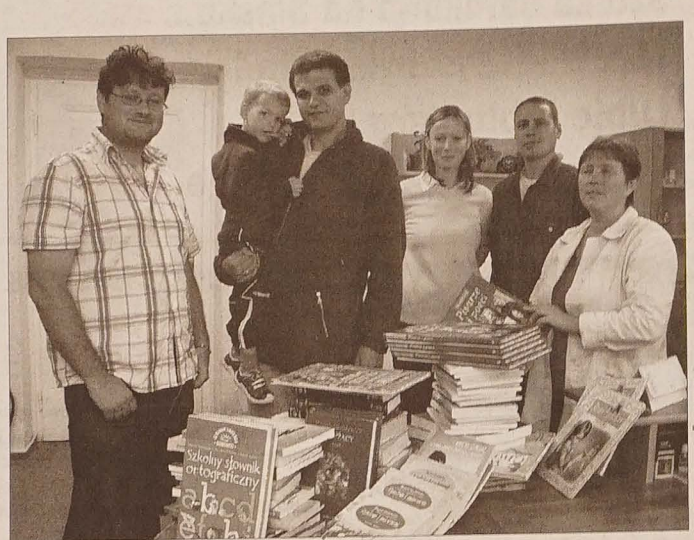

Fot. BEATA SCHÖNWALD

Z dostawą liczącą ok. 700 książek przyjechał wczoraj na Zaolzie Tomasz Sypiewski **(drugi z lewej) z przyjaciółmi. Po 8-godzinnej nocnej podróży z Bydgoszczy do Cz. Cieszyna goście z Polski zostali przyjęci w Kongresie Polaków w RC przez prezesa** Józefa Szymeczka **oraz kierowniczkę Oddziału Literatury Polskiej Biblioteki Regionalnej w Karwinie** Helenę Legowicz, **która zajmie się dystrybucją książek do bibliotek i szkół.** – *Trzy lata temu, w czasie polowań na zaolziańską literaturę nawiązaliśmy wspólnie z nieobecnym tu Rafałem Rogowskim kontakty z tutejszymi Polakami. Nie wypadało przyjeżdżać z pustymi rękami. Z biegiem czasu do naszej inicjatywy włączyły się kolejne osoby i wydawnictwa, książek przywozimy więc coraz więcej* – **powiedział „GL" T. Sypiewski, który zainteresował się Zaolziem za sprawą lektury Kamińskiego „Konfliktu polsko-czeskiego".** (sch)

50. numer »Wiarusa«

CZ. CIESZYN (s) – Ukazał się 50. numer „Wiarusa" – kwartalnika Koła Po[illegible] skich Kombatantów w RC. Jubileuszowe wydanie pisemka otwiera [illegible] wygłoszony 8 maja br. w Cz. Cieszynie z okazji 60. rocznicy zakończenia [illegible] wojny światowej. Drukując ten tekst redaktor **Bronisław Firla** pragnął uczci[illegible] *pamięć kolegów, sióstr i braci, przyjaciół, znajomych, którzy dla wolności zło[illegible] żyli ofiarę najwyższą.*

Stała rubryka „Okruchy" obfituje w relacje z wydarzeń i imprez z udziałem [illegible] delegacji KPK, które miały miejsce na naszym terenie i poza nim w okresie [illegible] od 13 marca do 8 maja 2005. Na wyszczególnienie zasługują notatki o udziale [illegible] delegacji zaolziańskiego środowiska kombatanckiego (P. Badura, B. Feber, [illegible] Firla, J. Gazur, L. Herman, F. Jurczek, J. Marosz i J. Pawlas) na obchodach 60. [illegible] rocznicy zakończenia II wojny światowej w Warszawie (6 i 7 maja) i Pradze [illegible] (8 maja). W nadwełtawskiej stolicy nasi kombatanci (L. Herman, J. Gazur, [illegible] Bartulec i F. Jurczek) *wspólnie z innymi honorowymi gośćmi na czele z prezy[illegible] dentem CR Václavem Klausem odebrali na trybunie defiladę różnych formo[illegible] armii czeskiej i innych państw antyhitlerowskiej koalicji. Polskę reprezento[illegible] wała piechota, kawaleria oraz orkiestra wojskowa z Radomia.* Delegację KPK [illegible] zaprosił do Pragi attaché tamtejszej Ambasady RP, płk Cezary Lipert.

„Wiarus" publikuje tekst okolicznościowego przemówienia prezydenta [illegible] Aleksandra Kwaśniewskiego do uczestników spotkania z okazji 60. rocznicy [illegible] zakończenia II wojny światowej.

Kolekcjonerzy danych o technice wojskowej z lat II wojny światowej [illegible] razem znajdą w „Wiarusie" informacje o katiuszy, wykrywaczu min, pan[illegible] zerfauście, a także o enigmie. Natomiast na przedostatniej kolumnie 8-stro[illegible] nicowego czasopisma swoje wspomnienia z ostatnich dni wojny publikują [illegible] kombatanci Andrzej Pawlas, Karol Bartulec, Jan Szmek, Józef Marosz, Paweł [illegible] Badura i Jan Pawlas. Wbrew pierwotnym zapowiedziom redaktora 50. numer „Wiarusa" nie będzie ostatnim. To dobrze.

Swemu „młodszemu" koledze na zaolziańskim rynku prasowym życzenia [illegible] wszystkiego dobrego i niezmiennie dużego grona czytelników tudzież doczekania setnego numeru składa zespół „Głosu Ludu".

Przy pomniku...

ŻYWOCICE (sch) – 61. rocznicę mordu żywocickiego uczczą dziś o godz. 15. uczestnicy uroczystości wspomnieniowej. Z rąk gestapa 6 sierpnia 1944 r. straciło życie 36 mężczyzn (w większości Polaków) z Żywocic, Cierlicka, Błędowic i Suchej Górnej. Oprawę artystyczną zapewnią połączone chóry – ChNP i „Hejnał-Echo".

Pytanie do:

LESZKA KALINY,
kierownika artystycznego Polskiego Towarzystwa Muzycznego „Ars Musica".

W ub. nr. „GL" pojawiła się zapowiedź przyszłorocznego VI Polonijnego Festiwalu Kapel i Śpiewaków Ludowych w Dąbrowie Tarnowskiej. Kto może zgłaszać się na tę imprezę?

Uczestnikami Festiwalu mogą być kapele polonijne od 3- do 8-osobowych będące częściami składowymi zespołów folklorystycznych w kraju zamieszkania. Kapela, wysyłając zgłoszenie, powinna zaznaczyć w nim region (lub regiony), który preferuje na warsztatach, czyli ten, który jej macierzysty zespół taneczny zamierza zaprezentować na XIV Światowym Festiwalu Polonijnych Zespołów Folklorystycznych w 2008 r. w Rzeszowie.

Bliższe informacje oraz karty zgłoszeń zainteresowane kapele z Zaolzia znajdą na stronach internetowych *www.arsmusica.cz* pod banerem *ZKL*.

(sch)

Winiety budzą emocje

Dokończenie ze str. 1

Wielu polityków, senatorów (m.in. **Andrzej Feber**) wypowiadało się w sprawie i składało interpelacje do ministra transportu. Mieszkańcy miejscowości położonych koło tej ważnej arterii regionalnej, z której wg szacunku dyrektora Administracji Dróg Województwa, **Tomáša Böhma**, korzysta codziennie 22 tys. aut, zawiązali komitet petycyjny. Ten tylko pierwszego dnia zebrał aż 300 podpisów. Petycję można podpisywać np. na Wydziale Ekonomicznym Wyższej Szkoły Górniczej-Uniwersytetu Technicznego w Ostrawie do 18 sierpnia.

Oby tylko nie padało

Dokończenie ze str. 1

Nie zabraknie na pewno placków, „bachorów", pieczeni zbójeckiej, gałuszek ze szpyrkami, kapuśnicy, jelit z kapustą, kołaczy, a także ognistej „mioduli". Będą też dwa rodzaje piwa – Radegast i Brackie. – *Nie będzie natomiast hamburgerów i hot-dogów. Regulamin, którym muszą się kierować sprzedający – a chodzi tu głównie o przedsiębiorców prywatnych – tego zabrania. Tak samo jak sprzedaży dżinsów czy innych ciuchów. Chcemy zachować jak najbardziej góralski charakter tej imprezy* – zapewnia Ryłko.

Gorzej jest z „wesołymi miasteczkami", które zza Olzy głośną muzyką przeszkadzają bawiącym się na „Lo[illegible] rolu". Organizatorzy imprezy co roku zwracają się do władz miasta, by [illegible] broniły „karuzelarzom" produkcji [illegible] „świętogorolski" weekend. Na próżno [illegible] – ci ustawiają swoje „atrakcje" na pry[illegible] watnych działkach i miasto, podobno [illegible] nie może tu nic zdziałać.

Prezes Ryłko poinformował nas [illegible] że 58. Gorolski Święto po raz pierw[illegible] szy organizowane jest jako impre[illegible] Stowarzyszenia Folklorystycznego [illegible] RC. – *Miejmy nadzieję, że ta współpra[illegible] ca przyniesie obopólne korzyści* – [illegible] wi Ryłko i dodaje: – *Mamy wszystko [illegible] dopięte na ostatni guzik. Teraz [illegible] tylko śledzimy z niepokojem prognozy [illegible] pogody. Oby tylko nie padało...*

Protest przeciwko zmianom na Karolinie

OSTRAWA (mro) – Ostrawa ma szansę pokazać, że nie jest miastem barbarzyńców kulturowych, których jedynym celem jest osiąganie ze wszystkiego największych korzyści. Ma szansę wybudowania zespołu urbanistycznego, który będzie nie tylko dobrze służyć ludziom, ale także uwidoczni Ostrawę na europejskiej mapie jako miejsce, któremu zależy na jakości – m.in. te zdania zapisane są w liście otwartym skierowanym do prezydenta Ostrawy, **Aleša Zedníka,** protestującym przeciwko zamiarom miasta przeprowadzenia zmian w zaplanowanej budowie dzielnicy Karolina.

W liście spisanym przez intelektualistów i architektów podkreśla się, że ostatnie kroki magistratu budzą obawy co do jego czystych intencji przestrzegania planu realizacji zabudowy. Planu, który zwycięsko wyszedł z międzynarodowego konkursu. Przypomnijmy, że jego autorami byli architekci z Politechniki Gliwickiej, ich rzecznikiem [illegible] został inż. **Karol Cieślar**.

– *W naszych planach dokonano nielegalnych zmian [illegible] mieniając tereny przeznaczone pod tereny zielone na [illegible] ny przeznaczone pod zabudowę* – powiedział K. Cieślar. Dodał, że właśnie na tych o zmienionym przeznaczeniu [illegible] hamburska firma ECE, wsławiona budową brneńskiej [illegible] ňkowki", ma wybudować kolejną galerię w RC.

Pod listem apelującym o zaprzestanie degradacji [illegible] katowego terenu Karoliny i zapychania go dalszymi [illegible] dełkami supermarketów zwanych na wyrost galeriami [illegible] handlowymi podpisali się m.in. **Jarek Nohavica**, piosenkarz [illegible] folkowy, i **Martin Strakoš**, historyk architektury. Wszyscy [illegible] chętni od wczoraj do końca sierpnia mogą do nich dołączyć i podpisywać list w galerii „Fiducia" przy ul. [illegible] skiej w Ostrawie.

Ciekawostki

Niebezpieczna joga

W norweskim zakładzie karnym zaprzestano organizowania sesji jogi dla więźniów, ponieważ okazało się, że u części z nich w rezultacie wschodnich ćwiczeń wzrósł poziom agresji i niepokoju – pisze w środę norweska gazeta „Ringerikes Blad". Lekcje jogi wprowadzono na próbę wcześniej w tym roku w więzieniu Ringerike, w którym kary odsiadują najbardziej niebezpieczni przestępcy. Władze więzienia miały nadzieję, że medytacje i ćwiczenia oddechowe pomogą opanować więźniom uczucia gniewu, ale okazało się, że przyniosły one całkiem odwrotny rezultat. U części więźniów po zajęciach jogi wzrósł poziom niepokoju i agresji, a u innych wystąpiły zaburzenia snu – powiedział gazecie strażnik Sigbjoern Hagen. Jego zdaniem ćwiczenia głębokiego oddychania mogą uczynić więźniów jeszcze bardziej niebezpiecznymi, ponieważ ćwiczenia oddechowe wpływają na zniesienie barier psychologicznych.

Polsat bez »Kiepskich«?

Po wakacjach na antenie Polsatu nie pojawią się nowe odcinki serialu „Świat według Kiepskich" – podaje portal Wirtualne Media. Wycofanie serialu ma podobno poprawić wizerunek stacji wśród telewidzów z wielkich miast i osób wyżej wykształconych – informuje portal.

Szczyt z toaletą

Na najwyższym szczycie Australii zostanie wybudowana toaleta dla turystów. Władze parku narodowego w Nowej Płd. Walii, w którym znajduje się Góra Kościuszki, postanowiły, że dla wygody turystów na zboczu góry zostanie umieszczona specjalna toaleta. „Turyści korzystający ze ścieżek spacerowych z Thredbo do Przejścia Charlotte musieli do tej pory ukrywać się za skałami, a w spokojne bezwietrzne dni zapach moczu unosił się nawet na samym szczycie góry", mówi dyrektor parku Andrew Harrigan.

Apetyt na kangury

Rosja jest największym importerem mięsa i podrobów z kangurów. W ubiegłym roku zapłaciła za nie 9 mln euro – poinformował ekonomista z australijskiego Ministerstwa Handlu Tim Harcourt. Mieszkańcy Rosji, głównie na Dalekim Wschodzie, konsumują niemal jedną trzecią całego eksportowanego przez Australię mięsa kangurów. „Australia nie jest w stanie sprostać naszemu zapotrzebowaniu – twierdzi rosyjski importer Igor Dorochow. – Potrzebujemy stu kontenerów mięsa miesięcznie, Australia może dostarczyć tylko 25". Mięso kangura cieszy się wśród mieszkańców rosyjskiego Dalekiego [illegible] Wschodu wielką popularnością, [illegible] sze AP. Używane jest do wyrobu w[illegible] dlin. Jak tłumaczy Gregorij Klimo[illegible] moskiewski przedstawiciel [illegible] lijskiej firmy handlowej, przy[illegible] popularności kangurów na rosyjskim [illegible] Dalekim Wschodzie jest mała dostę[illegible] ność zwierzęcego białka na tych [illegible] renach. Mięso kangurów, o znacz[illegible] mniejszej zawartości tłuszczów [illegible] conych niż inne czerwone mięsa, [illegible] stralia eksportuje do 55 krajów.

Patrole na... rolkach

Szwajcarska policja obniża koszty [illegible] stępując konie rolkami. Poruszając [illegible] się na rolkach funkcjonariusze [illegible] przemieszczać się po ulicach [illegible] znacznie szybciej i co najważniejsze [illegible] przy znacznie niższych kosztach. [illegible] wkrótce na ulicach Zurychu [illegible] się 9 policjantek i 25 policjantów [illegible] specjalnego „patrolu na rolkach".

DRUGI TOM CIESZYŃSKICH STUDIÓW MUZEALNYCH

Region odkrywa tajemnice

Po niespełna dwuletniej przerwie Muzeum Śląska Cieszyńskiego w Cieszynie przy współpracy z Muzeum Ziemi Cieszyńskiej w Czeskim Cieszynie wydało drugi tom czasopisma muzealnego pn. Cieszyńskie Studia Muzealne Těšínský muzejní sborník. Pierwszy tom wydano w 2003 r. z okazji oddania do użytku, po długoletnim remoncie, gmachu Muzeum Śląska Cieszyńskiego, jako pokłosie międzynarodowej konferencji poświęconej dwóchsetnej rocznicy założenia muzeum w Cieszynie.

Obecny tom zawiera 20 artykułów naszych z Polski i Czech. Obok materiałów przede wszystkim poruszających wiele wątków kultury materialnej Śląska Cieszyńskiego znalazły się tu artykuły poświęcone problemom ogólnym, np. sprawie konserwacji eksponatów, czy też filozoficznym podstawom ekspozycji muzealnych.

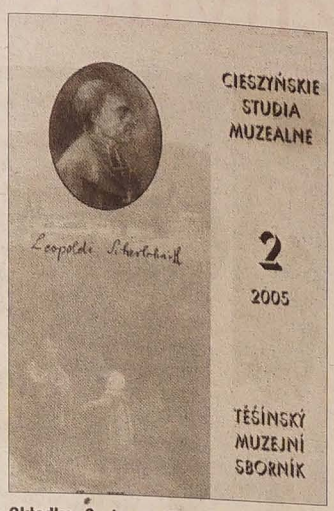

Okładka 2. tomu Cieszyńskich Studiów Muzealnych.

Zaciekawi np. materiał Bogusława Czechowicza „Mecenat artystyczny księcia Kazimierza II w księstwie cieszyńskim", gdzie m.in. znajdziemy rysunek-rekonstrukcję kościoła we Frysztacie z XVI w. Pavlína Nováková omawia plany mapy z archiwów w Wiedniu, Opawie i Pradze dotyczące jabłonkowskich zamków. Nie tylko kolekcjonerów zainteresuje artykuł zajmujący się wyrobami fabryki mebli giętych rodziny Kohnów w Cz. Cieszynie. Przeczytać możemy o architekturze Cz. Cieszyna w dwudziestoleciu międzywojennym, o początkach automobilizmu na Śląsku Cieszyńskim, o zabytkach archeologicznych wydobytych ze studni na Starym Mieście w Cieszynie, o polskich postyllach ewangelickich z naszego regionu i o wielu innych ciekawych sprawach.

Artykuły są napisane po polsku i po czesku, w zależności od tego, skąd pochodzi autor. **(o)**

Sztuka barokowa na Śląsku Cieszyńskim

Bardzo ciekawy projekt pt. „Sztuka barokowa na Śląsku Cieszyńskim" realizuje Muzeum Śląska Cieszyńskiego wspólnie z Muzeum Ziemi Cieszyńskiej w Cz. Cieszynie. Jest on finansowany z funduszy unijnych Phare CBC oraz ze środków finansowych Samorządu Województwa Śląskiego. Jak zdradziła nam historyk sztuki muzeum w Cieszynie, **Irena Adamczyk**, w ramach projektu przeprowadzone zostały badania dotyczące malarstwa i rzeźby z XVII i XVIII wieku, konserwacja części eksponatów. Wydany zostanie też katalog zbiorów muzeum, który liczyć będzie około 200 stron.

Muzeum Śląska Cieszyńskiego w Cieszynie ma w swoich zbiorach około 80 tysięcy eksponatów, które są opracowywane, część z nich jest wystawiana na ekspozycji, inną obejrzeć można na wystawach czasowych.

– *Eksponaty opracowujemy pod względem merytorycznym i zajmujemy się ich konserwacją. Niemniej nigdy do tej pory nie udało się wydać katalogu pewnej części zbiorów zawierającego informację o danym obiekcie i jego fotografię. I teraz właśnie tak się dzieje* – stwierdziła Adamczyk. Jak dowiedzieliśmy się, pomysł wyszedł od pracowników muzeum opawskiego, którzy przygotowują książkę na temat sztuki barokowej we wschodniej części Śląska Austriackiego, czyli również części naszego terenu Śląska Cieszyńskiego.

– *Oni przyjeżdżali do Cieszyna, gdzie pomagano im w znajdywaniu materiałów. Niemniej stwierdziliśmy, że dobrze byłoby zrobić własną publikację i tak się wszystko zaczęło* – powiedziała nam historyk muzeum cieszyńskiego.

Publikacja obejmuje część obiektów barokowych z XVII i XVIII wieku z zakresu malarstwa i rzeźby. Zrobiono profesjonalne zdjęcia, które znajdą się w albumie, a kolorowych ilustracji będzie dwieście. Materiał jest bogaty i większość obiektów nie była nigdy publikowana. Chodzi w szczególności o obiekty sakralne i portrety nigdy nie prezentowane na żadnej wystawie, np. cykl 19 obrazów z życia św. Alojzego z lat 60. XVIII wieku, które pochodzą z dawnego klasztoru jezuickiego mieszczącego się przy obecnej ulicy Szersznika. Jest też bardzo ładna rzeźba sakralna polichromowana. Publikacja powinna pokazać się na początku listopada.

Fot. archiwum MSC

Św. Anna Samotrzeć – Fryderyk Mateusz Weissmann, 1728 r. Proweniencja: z kościoła p.w. św. Jerzego w Puńcowie.

Podobny projekt realizuje również Muzeum Těšínska opracowując grupę obiektów barokowych, które znajdują się w muzeum po czeskiej stronie granicy. Tak samo tutaj przeprowadzono badania i już w przyszły wtorek 9 sierpnia odbędzie się w sali wystaw Musaion filii Muzeum w Hawierzowie wystawa, do której wydany został katalog.

Projekt będzie dalej kontynuowany. – *W przyszłym roku w okresie letnim planujemy zorganizowanie wystawy prezentującej niektóre obiekty barokowe ze zbiorów muzeum oraz pod koniec września odbędzie się międzynarodowa konferencja naukowa pt. „Kultura i sztuka na Śląsku Cieszyńskim w okresie konfesjonalizacji katolickiej". Udział w niej wezmą naukowcy z Niemiec, Austrii, Czech i Polski* – poinformowała I. Adamczyk. Projekt potrwa do 2007 roku, kiedy zostaną wydane drukiem referaty z konferencji oraz zostanie otwarta wystawa reprezentująca zabytki barokowe głównie z obiektów sakralnych i innych muzeów. **(ar)**

Kup i zdobądź autograf!

NA »GOROLU« ANNY WACŁAWIK »STARCZYN DUKAT« –

CZ. CIESZYN (sch) – Wczoraj ujrzała światło dzienne publikacja **Anny Wacławik** „Starczyn dukat". Książka, wydana w nakładzie 500 sztuk przez Kongres Polaków przy wsparciu finansowym Państwowego Funduszu Kultury Ministerstwa Kultury RC, Huty Trzyniec oraz spółki „Refrasil", została jeszcze w tym samym dniu uroczyście „ochrzczona" w Domu PZKO w Sibicy.

Anna Wacławik, z domu Olszar, urodziła się 23 września 1923 r. w Bystrzycy nad Olzą, gdzie ukończyła polską szkołę podstawową i wydziałową. W czasie II wojny światowej pracowała w gospodarstwie domowym, po wojnie uczęszczała do Liceum Handlowego w Cieszynie. Po zamążpójściu przeprowadziła się do Sibicy i tu mieszka po dziś dzień.

– *Kiedy w 1953 roku razem ze szwagrem, prezesem SMP, Gustawem Wacławikiem, zakładaliśmy Zespół Regionalny „Sibica", byliśmy pełni entuzjazmu. Brakowało pieniędzy, program jednak trzeba było przygotować. „Olza" i „Górnik" specjalizowały się wówczas w tańcach narodowych, my zaś postanowiliśmy pokazywać nasz region. Zaczęłam więc pisać scenariusze widowisk, takie jak „Goiczek" czy „Deptani kapusty"...* – wspomina autorka „Starczynego dukatu", zbioru scenariuszów opartych na obrzędach ludowych Śląska Cieszyńskiego.

Zresztą Anna Wacławik nadal dzieli się swoimi bogatymi doświadczeniami i wiedzą folklorystyczną z zespołami i szkołami na Zaolziu. Dla bystrzyckiej PSP przygotowała widowisko „Zabawa w wesele" na Przegląd Szkół im. St. Hadyny, dla gnojnickiej szkoły widowisko o Janie Kubiszu „Na miedzy". – *Jeżeli jest zainteresowanie, chętnie pomagam* – mówi.

„Starczyn dukat" zawiera na 250 stronach aż 19 scenariuszy takich właśnie widowisk, przy czym każdy scenariusz posiada zapis nutowy piosenek i tańców oraz bogaty materiał zdjęciowy. Są więc „Połaźnicy", „Mięsopust", „Żniwa", „Prządki i mikołaje", „Bańkorze" i wiele innych.

Książkę w cenie 150 Kc można nabyć w Kongresie Polaków i w księgarni w Cz. Cieszynie oraz na Gorolskim Święcie w Kolibie Wydawców. Tam też w niedzielę o godz. 15 będzie można uzyskać autograf autorki.

Freak Show

FELIETON DARKA JEDZOKA

CzechTek 2005

Wyobraziłem sobie CzechTek doskonały. Policja nie przekracza swoich kompetencji i nie blokuje dojazdu do legalnie wynajętej łąki po publicznych drogach. 7000 ludzi spotyka się, tańczy przez trzy dni, po czym opuszcza zdeptaną, ale wysprzątaną łąkę. W czasie tych trzech dni miejsca przebiegu imprezy pilnuje 200 policjantów, którzy udzielają mandatów i upomnień za ewentualne wykroczenia.

Dokładny opis rzeczywistych zdarzeń obserwowanych oczami uczestnika możecie przeczytać na przykład na stronie www.tdz.wz.cz/parubtek05 (osobiście znam autora – nie pali, pije jedno piwo na tydzień, zapalony fan historii kina). Policja z pełną mocą uderzyła w ludzi bez ostrzeżenia, innym razem – obiecując godzinę czasu do pakowania sprzętu, atakowała po 20 minutach. Kilku różnych świadków opisało sceny, kiedy furgonetki policyjne wjeżdżały na pełnej szybkości w tłum. Pierwsza fala ataku spotkała się z minimalnym oporem (butelki, które opisują akta policyjne, były wtedy jeszcze z plastyku). Agresja wzmogła się dopiero później (cytuję: „a co ty byś zrobił, gdyby ktoś skopnął ci dziewczynę gdzieś na ziemię?"). W ostatniej fazie niedobitki uczestników zrezygnowały całkowicie z oporu i zebrały się pod jedyną działającą sceną, gdzie zaczęły tańczyć. Policjanci obczyli tłum i wrzucili między ludzi granaty ogłuszające oraz te zawierające gaz łzawiący. Tak samo potraktowali wcześniej grupkę, która usiadła posłusznie na gołej ziemi pod inną sceną. Jeden z uczestników opowiadał, jak to jakiś policjant kazał im wsiąść do samochodu, by po chwili drugo ekipa nawrzucała im do środka granaty. Do przechwytania w Pradze wieziono człowieka, któremu pałka policyjna zerwała wiązania kolanowe.

Piszę o tym wszystkim, by dać też możliwość poznania innej wersji wydarzeń, niż ta policyjna. Wielu ludzi nie wątpi już dzisiaj, że decyzja o stłumieniu CT była fatalna. Szkody materialne i liczba rannych wielokrotnie przewyższyło te, które powstałyby w wyniku normalnie przebiegającej imprezy. Policja kilkakrotnie została przyłapana na jawnym kłamstwie – pomimo ciągłych korekt ze strony właściciela łąki, podawała najpierw, że uczestnicy korzystali z niej nielegalnie, potem, że umowa dotyczyła imprezy urodzinowej a właściciel nie wiedział, co podpisuje (prawdziwy tekst umowy na www.idnes.cz). Sam byłem na podobnych, acz maluczkich, akcjach – organizatorzy są często wegetarianami i interesują się ekologią, uczestnicy CT potwierdzają zresztą, że teren był na bieżąco porządkowany (a w miesiąc po zeszłorocznej edycji na łące nie było śladu imprezy). A atak policji? Proszę porównać z cytatami wyjaśniającymi zasady jej działania w przypadku akcji neofaszystowskich – rzecznik prasowy powiedział niedawno, że „skinów nie atakujemy, gdyż przyniosłoby to większe szkody materialne i zdrowotne niż w wypadku nieingerencji, a musimy dbać też o ich zdrowie ". Okazuje się więc, że opłaca się rżnąć tekkowców uzbrojonych tylko w patyki i butelki, bo po prostu jest łatwiej? Warto się zamyślić też nad tym, że NIGDY w ciągu ostatnich 15 lat nie doszło do wykorzystania takiej siły policyjnej – i to przeciwko grupie ludzi o tak niskim stopniu społecznego niebezpieczeństwa.

Tutaj wcale nie chodzi już o muzykę elektroniczną (teza, że na tego typu imprezach gra się tylko techno, jest twierdzeniem powielanym przez Novę), co zrozumieli na przykład Václav Havel czy Jiřina Jirásková, którzy czynnie popierają protesty uczestników. Chodzi o to, że musimy się nauczyć tolerować nawet tych ludzi czy styl muzyki, który nam się nie podoba. Obojętne, czy chodzi o metal, hip hop, punk czy granie na grzebieniu. Obojętne, jak są ubrani, jak tańczą, jak często się myją, co czytają. O ile pojawiają się wypadki wandalizmu, trzeba je karać indywidualnie, nie linczować za nie całej grupy. Masowy atak 2000 uzbrojonych profesjonalistów na młodzież w sandałach i krótkich spodenkach jest przejawem tego, gdzie mogą zapędzić nas stereotypy.

Boję się dalszego kroku.

LATO Z GDAŃSKIEM

Żuraw nad Motławą

Symbolem Gdańska – obok fontanny Neptuna i ratusza Głównego Miasta – jest Żuraw, czyli ogromny, jak na swoje czasy, dźwig portowy do dziś przypominający o kupieckiej roli miasta nad Motławą.

Najstarsza wzmianka źródłowa o Żurawiu jako o drewnianym dźwigu portowym pochodzi z 1367 roku. Jego dzisiejszy wygląd jest rekonstrukcją tego z połowy XV wieku. Pierwszy drewniany dźwig spłonął bowiem doszczętnie w czasie pożaru w 1442 roku. Nowy dźwig zbudowano w latach 1442-1444. Miał on charakter obronny. Składał się z dwóch murowanych baszt, między którymi zainstalowano drewniany mechanizm wyciągowy. Urządzenie przeładunkowe składało się z dwóch par bębnów drewnianych o średnicy 6,5 i 6 m, które wprawiali w ruch skazańcy depczący niczym „woły pociągowe" wewnątrz obracających się walców. Dźwig służył do wyładunku zbyt ciężkich towarów, jak beczek z winem, oraz do stawiania masztów na statkach wiślanych, aby mogły żeglować w górę rzeki.

Żuraw był jednocześnie bramą miejską. Pozostawał własnością miasta, a jego administratorem był mistrz dźwigowy. W wyniku działań wojennych w 1945 roku Żuraw został zniszczony – konstrukcja drewniana spłonęła doszczętnie, a z części ceglanej pozostało jedynie 60 %. Po wojnie polscy konserwatorzy sztuki odbudowali go. Obecnie jest siedzibą Centralnego Muzeum Morskiego, które na położonej naprzeciwko wyspie ma także swoje sale wystawowe. Pomiędzy Żurawiem a wyspą kursuje prom. **Opr. (mro)**

Fot. M. RADŁOWSKA-OBRUSNIK

Żuraw góruje ponad kamieniczkami Długiego Pobrzeża nad rzeką Motławą. Dziś zamiast ruchliwego portu pełno tu jest restauracji, kafejek i sklepów z bursztynem.

»JESTEŚMY CIEKAWI ZESPOŁÓW, JAKIE Z NAMI ZAGRAJĄ W BYSTRZYCY« – MÓWIĄ CZŁONKOWIE »METALOWEJ« LEGENDY

TSA wystąpi w klasycznym składzie

Za tydzień, w sobotę 13 sierpnia, odbędzie się w parku koło bystrzyckiego Domu PZKO kolejna impreza młodzieży zaolziańskiej – Zlot 2005. Pogram zapowiada się ciekawie – oprócz rodzimych kapel zagrają w Bystrzycy zespoły należące do czołówki czeskiej i słowackiej sceny rockowej: „Kurtizány z 25. avenue" oraz „inekafe". Punktem kulminacyjnym imprezy będzie koncert legendy polskiego metalu, zespołu TSA. Korzystając z poczty elektronicznej i pośrednictwa managera zespołu, Marcina Jacobsona, udało nam się przeprowadzić krótki wywiad z członkami TSA. Jak poinformował nas M. Jacobson, wywiad jest kompilacją wypowiedzi wszystkich muzyków.

Prawie ćwierć wieku temu byliście europejską legendą metalu. Potem przez wiele lat o zespole nie było słychać. Co się działo z TSA przez te wszystkie lata? W jakiej kondycji znajdujecie się dzisiaj?

Ujmując rzecz najkrócej, po naszym sukcesie w pierwszej połowie lat 80. ubiegłego wieku nastąpiło zmęczenie materiału. Przez kilka lat z rzędu graliśmy wtedy po 300 koncertów rocznie, jeździliśmy po całym kraju i Europie, nagrywaliśmy płyty. Przez 11 miesięcy w roku byliśmy poza domem. To musiało się odbić na naszych wzajemnych relacjach, więc zespół najpierw zmienił skład a potem, chyba w 1989 roku, zawiesił działalność. Wcześniej wzięliśmy jeszcze udział w polskiej inscenizacji musicalu „Jesus Christ Superstar", w której Marek (Piekarczyk) grał główną rolę. To były trudne czasy – w Polsce pogłębiał się kryzys. Marek (Piekarczyk) i Andrzej (Nowak) wyjechali na kilka lat do USA. Każdy z nas poszedł w swoją stronę. Przed czterema laty w wyniku intrygi naszych fanów spotkaliśmy się na urodzinach naszego perkusisty Marka Kapłona i znowu zagraliśmy razem. Wcześniej podejmowane były próby wskrzeszenia zespołu w różnych układach personalnych, ale nie do końca się one udały. Na tych urodzinach okazało się, że najlepiej gra się nam w pierwotnym składzie. Postanowiliśmy spróbować raz jeszcze i tak już zostało. W ubiegłym roku wydaliśmy nowy album („Proceder"), który spodobał się zarówno naszym starszym fanom, jaki i młodej publiczności. Dużym wzięciem cieszyły się też reedycje naszych wcześniejszych płyt, więc wszystko układa się jak najlepiej. Znowu gramy koncerty, na które ludzie kupują bilety, więc czujemy się prawie tak, jak za naszych najlepszych czasów.

Czy to prawda, że zespół wystąpi w klasycznym, najmocniejszym składzie z pierwszej początku lat 80-tych? Kogo zatem przywitamy na Zaolziu?

Zagramy w tym samym składzie, który uważany jest za klasyczny – cokolwiek by to oznaczało, czyli w tym, w którym nagraliśmy nasze trzy pierwsze płyty. Marek Kapłon na perkusji, Janusz Niekrasz na basie, Stefan Machel i Andrzej Nowak na gitarach, no i Marek Piekarczyk w charakterze wokalisty i gawędziarza.

Należy się spodziewać, że na Waszym koncercie bawić się będą nie tylko nastolatki, ale i ich rodzice, a nawet dziadkowie, którzy wyrastali z takimi utworami, jak „51", „TSA rock", „Wpadka", „Trzy zapałki"... Można liczyć na to, że zabrzmią one w Bystrzycy?

Ciągle mamy z tym kłopot. Z jednej strony jest nowa płyta, która spodobała się naszym fanom. Z drugiej publiczność domaga się naszych przebojów sprzed lat. Musimy „kombinować" i przed każdym koncertem robimy to od nowa. Dzięki temu program każdego koncertu jest nieco inny. Rzeczą pewną jest, że kilka z wymienionych numerów zagramy na Zaolziu.

TSA będzie gwiazdą Zlotu, na którym zagrają nie tylko czołowe zaolziańskie formacje, ale także kapele należące do ścisłej czołówki czeskiej i słowackiej sceny rockowej. Czy przynajmniej trochę znacie czeskie czy słowackie zespoły i jak oceniacie ich muzykę?

Wstyd się przyznać, ale im bliżej jesteśmy Europy, tym mniej wiemy o tym, co dzieje się u naszych sąsiadów.

Fot. RAFAŁ NOWAKOWSKI

Gitarzyści Stefan Machel **i** Andrzej Nowak **(od lewej).**

Fot. MARIAN CURZYDŁO

Zespół TSA w pełnym, klasycznym składzie. W takim zagra w Bystrzycy.

To niestety coraz powszechniejsze zjawisko. Bardzo jesteśmy ciekawi zespołów, jakie z nami zagrają.

W Czechach panuje opinia, że najwyższy poziom muzyki rockowej w państwach byłego bloku wschodniego jest nadal w Polsce. Czy zgadzacie się z tą opinią i jak sami oceniacie to, co dzieje się obecnie na scenie rockowej w Polsce.

Nie przesadzajmy. Był czas, że wasze zespoły – „Blue Effect", „Framus Five", „Collegium Musicum" itd. – były uznanymi firmami w tej części Europy. Jak takie porównanie wyglądałoby dzisiaj, trudno powiedzieć. Polski rock ma się dobrze. Jest w Polsce mnóstwo młodych, naprawdę bardzo dobrych zespołów, które cieszą się sporą lokalną popularnością. Problem polega na tym, że powszechna komercjalizacja mediów i obojętność nastawionych na maksymalny zysk wydawców [illegible] pchnęła je do „podziemia". Ich koncerty odbywają się w małych klubach, w sklepach nie ma ich płyt, a mimo to mają one setki fanów. Ta sytuacja przypomina trochę czas, w którym my startowaliśmy. Wtedy rock oficjalnie również nie istniał, a w klubach aż wrzało. Jak to się skończyło, wiemy doskonale.

Płyta „Proceder" odnosi sukces. Może zatem zdradzicie czytelnikom „GL", jakie są kolejne plany zespołu?

Chcemy nadal grać dużo koncertów. Powoli zaczynamy myśleć o nowej płycie, którą pewnie zaczniemy [illegible] grywać na początku przyszłego roku. Poza tym mamy kilka innych pomysłów, o których zapewne niebawem usłyszycie.

ROMAN WRÓBEL i JACEK SIKORA

UCZNIOWIE Z ZAOLZIA O 1. WYSZEHRADZKIEJ LETNIEJ SZKOLE JĘZYKA POLSKIEGO

Międzynarodowe wakacje

W dniach 25.-31. 7. 2005 odbyła się 1.Wyszehradzka Letnia Szkoła Języka Polskiego na Słowacji. Do Spiskiej Kapituły przyjechali Polacy z RC, Węgier i Słowacji. Zaolzie reprezentowała piętnastka uczniów polskich szkół podstawowych wraz z trzema wychowawczyniami.

Wszyscy zebraliśmy się w Cz. Cieszynie, skąd wyruszyliśmy pociągiem do Popradu. Ze stolicy Tatr pojechaliśmy autokarem do Spiskiej Kapituły. Po zakwaterowaniu w seminarium św. Franciszka podzielono nas na cztery grupy wg znajomości języka polskiego i wieku. Następowała smaczna kolacja, przygotowana przez siostry zakonne i paru seminarzystów.

Kiedy następnego dnia wstaliśmy o w pół do ósmej z wygrzanych, trzeszczących, ale wygodnych łóżek, na dziedzińcu czekał na nas pełen energii i entuzjazmu nauczyciel wuefu, pan Jarek. Po krótkiej gimnastyce poszliśmy zjeść śniadanie. Codziennie przedpołudniem odbywały się zajęcia z języka polskiego i historii. Bardzo polubiliśmy naszych profesorów, którzy naprawdę byli wspaniali i potrafili stworzyć świetną atmosferę, w której fajnie się pracowało. Jedna z autorek tego tekstu stwierdziła: – *Komenski by się ucieszył.* Znaczy to, że nauka była prowadzona formą zabawy, poprzez różne dyskusje, gry i negocjacje. Niegasnąca hiperaktywność profesorów zmuszała nas do nieustannego podziwu, a zarazem do ustawicznego zaangażowania i kreatywności. Dzięki temu udoskonaliliśmy sztukę mówienia po polsku (retorykę), jak również wiedzę o historii Polski i jej sąsiadach. Po zazwyczaj pysznym obiadku mogliśmy chwileczkę poleniuchować, później kontynuowaliśmy zajęcia do późnego wieczora w nieco lżejszej postaci.

Po ciepłej kolacji każdy kolonista miał do wyboru spędzenie wieczoru na sportowo z panem od gimnastyki (można było zagrać w piłkę czy w tenisa) albo obejrzeć ciekawy film – zamiast wieczorynki. Wg zasad dzień powinien się kończyć o godz. 22.00, jednak dla kolonistów (z reguły) finiszował w godzinach porannych.

Nie tylko nauka wypełniała nasz dzień. Odbyły się również dwie wycieczki. Warto wymienić wspinaczkę na Spiski Zamek (największa ruina na Słowacji), której zwieńczeniem była przepiękna panorama. Wyjechaliśmy także do Lewoczy, gdzie zwiedziliśmy drugi największy kościół na Słowacji, kościół św. Jakuba.

Na uroczyste zakończenie kolonii, które odbyło się przy grillu, przybyli polscy konsulowie w państwach Grupy Wyszehradzkiej. Nikomu nie chciało się wracać do domu, poznaliśmy nowe twarze, nowych kolegów, z którymi trudno było się rozstać.

Pobyt w Spiskiej Kapitule oceniamy baaardzo pozytywnie, jesteśmy pełni wrażeń. Jeżeli będzie taka możliwość, to bez zastanowienia wyjedziemy ponownie.

Natalia, Gabriela & Jakub, grupa 4

W konkursie historycznym wzięli udział tylko najlepsi – wyłącznie dzieci z Zaolzia.

Koloniści przed kamerą

W sobotę czekała na nas masa konkursów, no i miała przyjechać telewizja, czyli wydarzenie nie byle jakie. Każdy chyba, gdyby miał do wyboru tylko jeden z sześciu dni, na pewno wybrałby ten, bo to dzień naprawdę szczególny.

Około ósmej rano przyjechała telewizja. Najpierw nakręcili nas podczas różnych konkursów. Pewnie prawie każdy myśli sobie, że stanie przed kamerą to jedna wielka przyjemność, ale w tym wypadku nie było to nic specjalnie miłego, ponieważ sztab z TV był bardzo kapryśny i co chwila musieliśmy zmieniać pozycje, powtarzać przedstawiane teksty i zwracać głowę w stronę kamery, co naprawdę wyglądało sztucznie i kiczowato, ale nie dało się nic zrobić... Pomimo to odbyły się prawie wszystkie zaplanowane konkursy i tak jak w bajce dzień miał miły koniec, tzn. zakończył się rozdaniem nagród, pochwał i dyplomów.

Było bardzo miło, lecz niestety się skończyło!

Ala, grupa 4

Kiedy nam się spać nie chciało
na zabawę szliśmy śmiało.
Trochę światła brakowało,
lecz to nam nie przeszkadzało.
Chociaż było nas niewiele
przyszli i nauczyciele.
Wszyscy jak „pchełki" skakali
i z siebie się naśmiewali.
Zabawy czas szybko leciał,
nikt do łóżek wracać nie chciał.
Wtedy jakaś mądra głowa
wymyśliła takie słowa:
„Chodźmy szybko, zróbmy ciszę
później cichcem można dziczeć".
Wszystko dobrze się skończyło
na śniadaniu nas nie było.
Myśmy wtedy smacznie spali
i o tańcach wspominali.

Gosia, grupa 4

Lekcja języka polskiego w grupie IV z panią Krystyną Bajor i [illegible]wa.

LATA ŚWIETNOŚCI WRACAJĄ – TWIERDZI DYREKTOR BOGUSŁAW SŁOWIOCZEK

Lubię Jabłonków

– Nie, nie mam czasu. Wybacz. Przed chwilą otrzymałem wiadomość, że muszę opróżnić całą szkołę lekcyjną. Jutro wchodzi tam ekipa remontowa.

Trudno, poczekam. Żar leje się z nieba, właśnie rozpoczynają się najbardziej upalne dni tego lata. **Bogusław Słowioczek**, prywatnie przyjaciel a gimnazjum, oficjalnie dyrektor Polskiej Szkoły Podstawowej im. Henryka Sienkiewicza w Jabłonkowie, nie będzie miał w tym roku wakacji. Trwa kapitalny remont dawnej wydziałówki – okazałego budynku wzniesionego w latach 1927-28 w sąsiedztwie ratusza. A poza tym, jako przewodniczący Komitetu Organizacyjnego, ma jeszcze do załatwienia tysiące spraw związanych z przygotowaniem Gorolskiego Święta.

– Ale żebyś nie myślał, że cię mam gdzieś, znajdę chwilę późnym popołudniem.

Mogę czekać choćby do wieczora. Lubię Jabłonków. Jego szczególny, trudno definiowalny, bardzo intensywnie odczuwany klimat. Jego urokliwy rynek z figurą Matki Bożej Niepokalanej z roku 1855 roku, kręte uliczki zbiegające ku Białej, malownicze kamienice. I jego mieszkańców, którzy mają w sobie jakiś czar beskidzkiej swobody i książęcego szyku, tych niby-goroli, w których nawet posykują po mostecku niektóre spółgłoski, a nierzadko poskakują i pradawne polskie dziwka. Tych niby-mieszczan, którzy siadają do grania z „harmonią" i otwartą duszą, i topią w tej wspaniałych melodiach nienazwane tęsknoty.

Ej, zawitaj Jabłonkowie,
Kto cię widział niechaj powie –
Piękne miasto jest to przecie,
Mówią ludzie w całym świecie.

(...)

U ciebie początek wody,
Koniec chleba i swobody

(...)

Tymi oplatającymi rynek uliczkami spacerował w połowie XIX wieku słynny tkacz-poeta **Adam Sikora**, układając swe liczne kantyczki z refrenem *Pochwałę Jabłonkowa*. Tu sto lat temu przechadzał się dyrektor **Karol Piega**, tropiąc ślady dawnego obyczaju. Tu jak do Wyśla natchnień stale powraca **Antoni Szpyrc**, autor kalendarzy i pocztówek z finezyjnymi reprodukcjami rysunków na szkle malowanych. Całkiem niedawno można jeszcze było kupić ostatnie egzemplarze w filii Muzeum Cieszyńskiego na rynku.

Przeglądam jubileuszową jednodniówkę *50 lat PDSP w Jabłonkowie*. K. Piegza pisze: *Jabłonkowianie nie pamiętał tak radosnej manifestacji, jaka miała miejsce 9 września 1928 r., w dniu uroczystości otwarcia szkoły. Tłumy ludzi, zapełniające dosłownie cały rynek i wszystkie ulice, śpieszyły obejrzeć ten nowy przybytek szkolny, w którym kształcić się miały ich dzieci. Było też co oglądać! Szkoła cieszyła oko i serce nie tylko wyglądem zewnętrznym, lecz szczególnie swym estetycznym i funkcyjnym wnętrzem. Wchodzących witał obszerny westibul, szerokie korytarze z błyszczącą posadzką, duże jasne klasy i gustownie rozwiązana klatka schodowa, gdzie mieściła się kuchnia szkolna z jadalnią, łazienka z natryskami i 2 wannami oraz wejście do sali gimnastycznej, zajmującej wraz z umieszczoną nad nią salą rysunkową całe lewe skrzydło budynku. W odpowiadającym mu prawym skrzydle były na parterze przygotowane lokale dla polskiego przedszkola, z osobnym wejściem, szatnią, ustępami, w suterenie było mieszkanie dla tercjana, na 1. piętrze mieszkanie dla dyrektora szkoły. Ogrzewanie było centralne.*

Były to jeszcze lata świetności Jabłonkowa. Świetności, w którą wpisują się zarówno talenty poetyckie Adama Sikory, jak organizacyjne założycieli Czytelni Katolickiej (1870), kółka Towarzystwa Pedagogicznego (1898), Towarzystwa Gimnastycznego „Sokół" (1907), grupy Polskiego Związku Robotników Chrześcijańskich i Związku Ludowego (1909), filii Związku Niewiast Katolickich (1910), Kółka Rolniczego (1921), koła Macierzy Szkolnej (1922), szkoły wydziałowej (1926 – przed zbudowaniem nowego obiektu funkcjonowała w lokalach szkoły ludowej przy kościele). Świetności, która...

– No właśnie, minęła, czy wręcz przeciwnie – trwa?

*– Świetności, która, moim zdaniem, wraca. Jabłonków miał szczęście, trafił mu się bardzo dobry gospodarz, mam na myśli burmistrza **Petra Sagitariusa**. Nie uwierzysz, ale ten człowiek zna na wylot całego Sienkiewicza. Zaczął go czytać jeszcze jako chłopak po czesku, ale potem postanowił sięgnąć po oryginał. Ostatnio odbył nawet swoistą pielgrzymkę do miejsc, które Sienkiewicz opisuje w trylogii.*

Dyrektor Słowioczek już ma czas. Opowiada o... froncie robót w budynku dawnej wydziałówki. Strych zostanie przebudowany na klasy, we wznoszonej przybudówce będzie sala gimnastyczna, warsztaty oraz pracownie: fizyczna, chemiczna, biologiczna i wychowania plastycznego. *– Krótko mówiąc, będziemy mieć całkiem nową szkołę, do której przeniesiemy się z ulicy Leśnej już chyba w czerwcu przyszłwego roku.*

– I dlatego mówisz o powrocie do świetności?

– Nie, nie tylko dlatego. Remont szkoły to zaledwie jeden z całej masy przykładów zmian na lepsze. Chociaż ważny i w skali inwestycji miejskich zauważalny. Czy ty wiesz, że otrzymaliśmy na ten cel gigantyczną kwotę kilkudziesięciu milionów koron? Inne szkoły muszą się zadowolić ułamkiem tego, co nam przyznano.

– Pomógł burmistrz?

– Oczywiście.

Okazuje się jednak, że na przychylność władz miejskich istotny wpływ wywarli i sam dyrektor, i 25-osobowe grono nauczycielskie jabłonkowskiej podstawówki – wliczając w to również pracowników podległej jej wydziałówki i placówki w Łomnej Dolnej. Nie ma wśród nich ani jednego, który by się aktywnie nie udzielał przynajmniej w jednej organizacji społecznej. Siedmiu śpiewa w chórach, sześciu pracuje w zarządach kół PZKO i Macierzy Szkolnej, dwoje prowadzi zespoły taneczne, dwaj chóry, dwoje przewodniczy kołom Macierzy Szkolnej. Zastępczyni dyrektora, **Halina Siedlaczek**, śpiewa w „Melodii" i jest członkinią zarządu Zrzeszenia Śpiewaczo-Muzycznego, a **Janusz Gomola**, nauczyciel geografii i fizyki, zasiada w zarządzie miasta, jest trenerem szkolnej drużyny piłkarzy i piłkarzy Spartaka Jabłonków, członkiem jego zarządu. O tym, że wszyscy oni biorą udział w przygotowywaniu Gorolskiego Święta, największej i najbardziej prestiżowej imprezy w mieście, nie trzeba mówić, bo to się, zdaniem Słowioczka, rozumie samo przez się.

– Z tego co słyszę wynika, że Jabłonków miał szczęście nie tylko do gospodarzy, ale i nauczycieli wszystkich naszych 270 dzieci...

– A nauczyciele do rodziców. Naprawdę pomagają nam bardzo – i to nie tylko na gruncie szkoły, ale także miasta i powiatu.

I jak tu nie kochać Jabłonkowa.

KAZIMIERZ KASZPER

Bogusław Słowioczek: Remont szkoły to zaledwie jeden z całej masy przykładów zmian na lepsze.

Fot. autor

Wychowawczynie klas dziewiątych: od lewej – Renata Staszowska i Urszula Czudek oraz zastępczyni dyrektora Halina Siedlaczek.

STARY FESTIWAL W NOWYCH DEKORACJACH

Państwo pozwolą: 3LaF

Chociaż kina z reguły zieją pustkami, w Cieszynie i okolicy miłośnicy X muzy nie mają powodów do narzekań. Odbywają się tutaj w ciągu roku aż trzy festiwale filmowe: w kwietniu Kino Za Granicy, pod koniec lipca ERA Nowe Horzonty a tuż po wakacjach Cierlickie Lato Filmowe. CieLaF, najstarszy stażem, przenosi się w tym roku w pejzaż hutniczych kominów, do Trzyńca.

W dniach od 1. do 4. września w kinie „Kosmos" będzie miała miejsce trzynasta już edycja przeglądu pod zmienioną nazwą Trzynieckie Lato Filmowe. Powody przeprowadzki wyjaśnia dyrektor festiwalu, **Tadeusz Wantuła**: *– Uczestnicy CieLaFów woleliby spotykać się w miejscu, gdzie łatwiej dojechać. Poza tym w Cierlicku mieliśmy poważne kłopoty z zapewnieniem zakwaterowania dla wszystkich chętnych. W Trzyńcu kino, dom kultury i hotel znajdują się w promieniu dwustu metrów. Władze miasta zgodziły się wesprzeć imprezę, mamy więc na razie wszystko, czego nam potrzeba do realizacji naszych marzeń.*

Została zachowana polsko-czesko-słowacka formuła przeglądu, a więc konkurs debiutów, prezentacja najnowszych filmów ostatniego sezonu oraz część retrospekcyjna – tym razem poświęcona komediom zasłużonym na miano kultowych. W kinie w Bystrzycy będą wyświetlane głównie komedie polskie, a ponadto obszerny zestaw mało znanych krótkich filmów Marka Piwowskiego. Przygotowano również kilka ciekawostek: projekcje filmów animowanych autora nominowanej do Oskara „Katedry" Tomasza Bagińskiego oraz pokaz materiałów archiwalnych dotyczących Zaolzia. Są to kroniki filmowe rejestrujące takie wydarzenia, jak nadzór wojsk francuskich nad przebiegiem plebiscytu z 1919 r., pogrzeb Żwirki i Wigury czy zajęcie Zaolzia przez wojska polskie w 1938 r. Kilka pokazów – głównie filmów czeskich – odbędzie się także w zasłużonym dla CieLaFu cierlickim kinie „Wolność".

W trakcie przeglądu będą miały miejsce także wydarzenia artystyczne niezwiązane ze sztuką filmową. Z recitalem wystąpi Richard Krajčo, odbędzie się koncert świetnego chóru dziewczęcego z Liceum Muzycznego w Katowicach i będzie można obejrzeć wystawę prac uczniów katowickiego Liceum Plastycznego.

Pełny program Trzynieckiego XIII Lata Filmowego zostanie opublikowany w przyszłym tygodniu na stronach *www.tfl.cz*, a także – łącznie z opisami filmów – w „GL" w sobotę 27 sierpnia. Bilety na poszczególne seanse będą sprzedawane w kasie kina „Kosmos" od pierwszego dnia przeglądu, w cenie 40 koron. Nie przewiduje się systemu karnetowego. W kinie bystrzyckim cena biletu na zestaw dwóch filmów wynosi 50 koron. Wszelkich pozostałych informacji udziela biuro Klubu Kultury – głównego organizatora 3LaFu – pod telefonem 558 330 105 i adresem poczty elektronicznej *klubkultury@klubkultury.cz*

Biuro Prasowe 3LaF

Telewizja

SOBOTA 6 SIERPNIA

■ TVP 1

6.05 Moda na sukces (s.) **6.25** Gwiazdozbiór polskiego sportu - Elżbieta Duńska-Krzesińska **7.00** Agrolinia (mag.) **8.00** Wiadomości **8.15** Rok w ogrodzie **8.35** Nasze domy **8.55** Talent za talent (pr. rozryw.) **9.20** Ziarno (dla dzieci) **9.50** Papirus (s.) **10.15** Wyspy piratów (film austral.) **11.10** Zaginiony świat (s.) **11.55** Puchar Jedynki **12.05** Kuchnia z Okrasą **12.30** Miasto marzeń (s.) **13.00** Wiadomości **13.10** Podróżnik (s.) **13.30** Wielka nagroda (film USA) **15.35** Śmiechu warte (pr. rozryw.) **15.55** W kurorcie o białym sporcie - kronika turnieju tenisowego Idea Prokom Open **16.25** Moda na sukces (s.) **16.50** Sportowy Express **17.00** Teleexpress **17.20** Mistrzostwa Świata w Helsinkach **19.10** Wieczorynka **19.30** Wiadomości **20.10** Dobry gliniarz (film USA) **22.00** Opole na bis (pr. muz.) **22.30** Robocop II (film USA) **0.30** Agentka o stu twarzach (film USA) **2.00** Piknik (film USA).

■ TVP 2

6.20 Echa tygodnia **6.50** Spróbujmy razem (pr. public.) **7.15** Zmiennicy (s.) **8.15** Janosik (s.) **9.00** Morskie opowieści (s.) **9.30** 25. Światowy Festiwal Cyrkowy Cirque de Demain **10.30** Kręcioła (reportaż) **10.55** Niania na telefon (s.) **11.40** Robert Korzeniowski i Hicham EL Guerrouj Rozmowy w marszu **12.10** Przygody psa Cywila (s.) **12.35** Kochanie, zmniejszyłem dzieciaki (s.) **13.20** 30 ton! lista, lista **13.50** Przystanek Woodstock **14.00** Familiada (teleturniej) **14.30** Złotopolscy (s.) **14.55** Wysokie Temperatury Filmowe Kazimierz Dolny 2005 **15.05** FAMA 2005 koncert 40-lecia **16.00** Przystanek Woodstock **16.05** Na dobre i na złe (s.) **18.50** Wakacyjny konkurs Dwójki **18.55** M jak miłość (s.) **19.50** Mistrzostwa Świata w Helsinkach **21.00** Hity na czasie (pr. muz.) **21.50** Słowo na niedzielę **22.20** Sport-telegram **22.40** Dla forsy (film USA) **0.10** Przystanek Woodstock **2.10** Zabij mnie później (film USA).

■ TV KATOWICE

6.30 Wierzę, wątpię, szukam **7.00** Przygód kilka wróbla Ćwirka (s. anim.) **7.10** Olimpiada Bolka i Lolka (s. anim.) **7.20** Przygód kilka wróbla Ćwirka (s. anim.) **7.45** Aktualności **7.50** Trzymaj formę **8.00** Z życia Kościoła **8.45** Palce lizać kuchnia regionalna **9.00** Świat magazyn międzynarodowy **9.45** Przegląd gospodarczy **10.15** Eurinfo **10.35** Stacyjka (s.) **11.45** Echo Bałtyku **12.10** Zielonym do góry (mag.) **12.45** Etniczne klimaty **13.45** Rodzina Połanieckich (s.) **15.15** To jest temat **15.45** Aktualności **15.48** Pocztówki z wdziękiem - Teledyski z przeszłości **16.00** Nasze historie... **16.35** Mistrzostwa Polski kobiet **17.35** Świat magazyn międzynarodowy **18.00** Aktualności **18.35** Regiony kultury **18.50** Ziemia obiecana (film pol.) **19.50** Telekurier **20.45** Igrzyska Polonijne - Transmisja ceremonii otwarcia **22.55** Kurier sportowy **23.15** Kronika Małopolskiego Wyścigu Górskiego **23.20** Mistrzostwa świata - Relacja **23.45** Ofiara miłości (film USA)

■ POLSAT

6.00 Pierwsza miłość (s.) **7.25** Twój lekarz **8.00** Transformery (s.) **8.25** Yu-gi-oh! 3 **8.50** Hugo familijny **9.20** Bravo **9.50** Exclusive **10.25** Samo życie (s.) **11.55** Liga mistrzów śmiechu **12.40** Dubler (film franc.) **14.40** Słoneczny patrol (s.) **15.45** Wydarzenia **16.05** Jezioro marzeń (film USA) **17.00** Niezakazane reklamy (pr. rozryw.) **17.15** Chirurdzy (s.) **18.10** Całkiem nowe lata miodowe (s.) **18.45** Wydarzenia **19.25** Mężowie i żona (film USA) **22.00** Trzęsienie ziemi w Nowym Jorku (film kanad.) **0.00** Skrywane namiętności (film USA) **2.00** Reebok Hip Hop **3.30** Aquaz Music Zone.

■ TVC 1

6.15 Sezamie, otwórz się (dla dzieci) **6.40** Bolek i Lolek (s. anim.) **6.50** Śpiewanki **7.00** Było sobie życie (s.) **7.25** Moja maskotka **7.40** Niech żyje S Club! (s.) **8.05** Byłem szczurem (film fr.) **9.45** Pomarańcza (mag.) **10.15** Historia filatelistyczna (film TV) **11.35** W jaki sposób... (mag.) **12.00** Wiadomości **12.05** Tydzień w regionach **12.35** Wyspy zapomnianego spokoju (dok.) **13.00** Gotujemy po czesku **13.20** Moda - Ekstrawagancja - Maniera (mag.) **13.45** Oczarowanie (s.) **14.40** Ferrari dla dwóch (film fr.) **16.10** Film o filmie: Miss Agent II (s.) **16.25** Tajemnice inspektora Lynley'a (s.) **17.55** Prognoza pogody **18.00** Wiadomości **18.10** Antologia czeskiego humoru **18.50** Spostrzeżenia z zagranicy **18.57** Losowanie Szczęśliwej Dziesiątki **19.00** Wieczorynka **19.15** Wiadomości, prognoza pogody, sport **20.00** 3 plus 1 z Miroslavem Donutilem (pr. roz.) **21.20** Na ostrzu szpady (film fr.) **23.30** Wiadomości **23.35** Bramki, punkty, sekundy **23.40** Jak upolować mężczyznę, czyli Seks w wielkim mieście (s.) **0.10** Losowanie Szczęśliwej Dziesiątki **0.15** Wpadka (film br.-niem.) **2.05** Opowieść o ojcu chrzestnym (film kan.-USA) **3.30** Śladami czeskich diabłów **3.45** Piękne zguby **4.15** Bananowe rybki **4.40** Rowerowe włóczęgi.

■ TVC 2

6.10 Wiadomości TVS **6.30** Wiadomości regionalne **7.50** Panorama **8.30** Wszystko, co wiemy o AIDS **8.35** GEN (s. dok.) **8.55** Słowo świąteczne **9.00** Blok kursów językowych **9.55** ABCD ekologii **10.00** Mistrzowie czeskiego filmu animowanego (s. dok.) **11.00** Nasza wieś (mag.) **11.20** Program dla miłośników muzyki dętej **11.55** Z dala od Nairobii (film USA) **13.35** Spostrzeżenia z zagranicy **13.40** Diabeł tasmański - zagrożony gatunek (dok.) **14.30** Sportowcy świata (s. dok.) **15.20** Film o filmie: Madagaskar (dok.) **15.35** Filmowe powroty: Banita (film fr.) **17.20** Mistrzostwa Świata 2005 Finlandia **21.30** Olza (wid. muz.) **22.25** Europejczycy **23.25** Noc z Andělem **0.55** Wielka muzyka nocna I **2.25** Jak upolować mężczyznę... (s.) **2.50** Wielka muzyka nocna II **4.00** Telewizyjne piosenki **4.40** Groteski Ch. Chaplina.

■ NOVA

6.30 Pokémon (s. anim.) **6.55** Łebski Harry (s.) **7.45** Cudowny świat Walta Disneya **8.35** Flipper (s.) **9.25** Dzika karta (s.) **10.15** Akcja nad Berlinem (s.) **11.10** Zimowy raj (s.) **12.00** Dzwońcie do TV Nova **12.30** Inga Lindström (film niem.) **14.15** Viktoria Pilzno - Sparta Praga (piłka nożna) **16.55** To morderstwo, napisała (s.) **17.45** Prognoza pogody **17.50** Sprawy profesora Capellari'ego (s.) **19.30** Wiadomości, sport, pogoda **20.00** Promenada w kostiumie kąpielowym (pr. roz.) **21.45** Milczenie owiec (film USA) **23.55** Straszny film (film USA) **1.20** Dzwońcie do TV Nova **1.50** Amelia (film fr.) **3.45** Najlepszy seks (s. erot.) **4.35** Program rozrywkowy.

■ PRIMA

8.00 Zagrożone gatunki (s. dok.) **8.30** Salon samochodowy **9.15** Julie Lescaut (s.) **10.55** t-music (pr. muz.) **11.55** W lot po świecie (mag.) **12.50** Miejsce zbrodni: Frankfurt (s.) **14.25** Zostań ojcem mojego dziecka (film USA) **16.10** Veritas (s.) **17.05** Les Charlots jadą do Hiszpanii (film fr.-hiszp.) **18.35** Prima TV **18.55** Prognoza pogody **19.00** Wiadomości **19.15** Tescoma Prima chochla **19.45** Dzięcioł Woody (s. anim.) **19.55** Rewir Wolfa (s.) **20.50** Telebazar (pr. roz.) **21.50** Zbawienie (film br.-fr.) **23.55** Z archiwum X (s.) **0.40** Szybka wygrana **2.20** Nie ma doskonałych.

NIEDZIELA 7 SIERPNIA

■ TVP 1

6.30 W labiryncie 3 **7.00** Transmisja mszy św. z Sanktuarium Bożego Miłosierdzia w Krakowie Łagiewnikach **7.55** Otwarcie Igrzysk Polonijnych **9.00** Domisie (dla dzieici) **9.20** Wielki świat małych sportowców **9.35** Street Games (reportaż) **9.55** Niekończąca się opowieść (film USA) **11.30** Między ziemią a niebem **12.00** Anioł Pański **12.15** Między ziemią a niebem **12.30** Tydzień **13.00** Wiadomości **13.10** Idea Prokom Open **15.05** DTV J. Fedorowicza **15.15** Pojedynek rewolwerowców (film USA) **16.50** Sportowy Express **17.00** Teleexpress **17.20** Mistrzostwa Świata w Helsinkach **19.00** Wieczorynka **19.30** Wiadomości **20.15** Antonia (film niem.) **21.55** Fan (fillm USA) **23.55** „Teraz Polska" część artystyczna **0.45** Idiota (film ros.)

■ TVP 2

5.35 Złotopolscy 3 **6.00** Globert przedstawia niezwykły świat natury **6.25** Słowo na niedzielę **6.30** Przeprowadzki - Serwantka generałowej (film pol.) **7.25** Zmiennicy 3 **8.25** Janosik 3 **9.15** Wędrówki przyrodnicze z Davidem Attenborough (pr. dok.) **9.45** Siedlisko (film pol.) **10.40** W stronę Arktyki (pr. dok.) **11.50** Mistrzostwa Świata w Helsinkach **12.15** Grecki magnat (film USA) **14.00** Familiada (teleturniej) **14.40** Złotopolscy (s.) **15.10** Szansa na sukces (s.) **16.10** Na dobre i na złe (s.) **18.54** Wakacyjny konkurs Dwójki **18.55** Mistrzostwa Świata w Helsinkach **20.50** Daleko od szosy (s.) **22.45** Wysokie Temperatury Filmowe Kazimierz Dolny 2005 **22.55** Hiroszima czas apokalipsy (film ang.) **0.25** Dusza towarzystwa - historia Pameli Harriman (film USA).

■ TV KATOWICE

7.00 Przygód Kilka Wróbla (s.) **7.10** Olimpiada Bolka i Lolka (s. anim.) **7.20** Książka dla malucha (mag.) **7.45** Aktualności **7.50** Gramy dla was **8.00** Koncert życzeń **8.45** Wśród zieleni **9.00** Teleplotki **9.45** Skoda Grand Prix MTB **10.35** Przy naszym rynku (film cz.) **11.45** Bitwa o Wał Pomorski, 1945 (film dok.) **12.10** Książka miesiąca **12.45** Z życia Kościoła **13.05** Niedziela w Bytkowie **13.50** Śląska lista przebojów **14.05** Klub globtrotera **14.35** Telemotorsport **15.00** Polska egzotyczna **15.45** Polska-Węgry - Mistrzostwa Europy kobiet **17.35** Teleplotki **18.00** Aktualności **18.35** Regiony kultury **18.50** Ziemia obiecana (film pol.) **19.50** Muzyka łączy pokolenia **20.55** Od niedzieli do niedzieli **21.15** Książka tygodnia (mag.) **21.45** Aktualności **21.55** Wiadomości sportowe TV Katowice **22.05** Piłkarska Trójka **0.30** Hubal (film pol.).

■ POLSAT

6.00 Pierwsza miłość (s.) **7.30** Domowa kawiarenka **8.00** Czarodziejki (s.) **8.30** Power Rangers (s.) **9.00** Hugo (dla dzieci) **9.30** Dubler (film franc.) **11.40** Niesamowite dzieciaki (film USA) **13.30** Małe Kobry - operacja „Dalmatyńczyk" (film USA) **15.30** Fundacja Polsat **15.45** Wydarzenia **16.00** Kabareton **16.45** Pierwsza miłość (s.) **18.15** Daleko od noszy (s.) **18.45** Wydarzenia **19.20** Amerykańska księżniczka (s.) **20.20** Wybrańcy fortuny (film USA) **21.20** Ściśle tajne (film USA) **22.25** Nagi patrol (film USA) **22.55** Na jeden temat... z Joan Rivers **23.25** 13. posterunek (s.) **0.05** Magazyn sportowy **2.05** Ace Ventura zew natury (film USA) **3.40** Aquaz Music Zone.

■ TVC 1

6.00 Ciekawostki z regionów **6.25** Opowieści z doniczki (s.) **6.30** Kocur Wawrzyniec i przyjaciele (s. anim.) **6.40** Jaskiniowiec (s.) **7.00** Przyjaciele (s.) **7.30** Bajkowe wakacje (dla dzieci) **10.00** Wędrująca kamera (mag.) **10.25** Obiektyw (mag.) **11.05** Życie na zamku (s.) **12.00** Wiadomości **12.05** Moa - tajemnice ptasich olbrzymów (dok.) **13.00** Bajkowe wakacje **14.40** Magazyn religijny **15.00** Magazyn chrześcijański **15.20** Biedny figlarz (film czes.) **16.30** W poszukiwaniu czasu utraconego (s. dok.) **16.50** Adresat TVC (mag.) **17.10** Gdzie się podziała ta stara piosenka **17.55** Prognoza pogody **18.00** Wiadomości **18.10** Wieszak z Jiřiną Jiráskową **18.57** Losowanie Szczęśliwej Dziesiątki **19.00** Wieczorynka **19.15** Wiadomości, prognoza pogody, sport **19.55** Losowanie Sportki i Szansy **20.00** Spadek panny Innocencji (film czes.) **21.40** Wiadomości **21.45** Bramki, punkty, sekundy **21.50** Losowanie Szczęśliwej Dziesiątki **21.55** Śmierć w Holy Orders (s.) **23.30** Losowanie Sportki i Szansy **23.35** MI5 (s.) **0.30** Adresat TVC (mag.) **0.50** Godziny wizyt M. Šimka i J. Grossmanna **1.20** Sportowcy świata **2.10** Za ścianą **2.40** Czeskie misje.

■ TVC 2

6.50 Wiadomości TVS **7.10** Koncert z Senatu **7.50** Panorama **8.30** Spotkania **8.35** Klucz (mag.) **9.10** Eliška i jej rodzina (s.) **10.10** Baśniowy żywot **10.30** Ivan Hlas (dok.) **11.05** Kamera w podróży: Polowanie na kamienie szlachetne (s. dok.) **12.00** Słowo świąteczne **12.05** Paradajs (film TV) **13.30** Kinobox (mag. film.) **13.55** Wędrówki z dinozaurami (s. dok.) **14.30** Studio sport **17.20** Mistrzostwa Świata 2005 Finlandia **21.00** Europejczycy **21.55** Kultura.cz (mag.) **22.25** Dogrywka **23.00** Nocny klub filmowy: Na zachód (film USA) **0.15** Echoes of Duke Ellington (koncert) **0.50** Gdzie się podziała ta stara piosenka **1.25** Miłość czy ojczyzna (film USA).

■ NOVA

6.45 Pokémon (s.) **7.05** Łebski Harry (s. anim.) **7.55** Cudowny świat Walta Disneya **8.45** Flipper (s.) **9.30** Lízin let do nebe (film czes.) **11.15** Stefanie (s.) **12.05** Na szlaku z Jeffem Corwinem (s. dok.) **12.55** Rady ptaka Loskutáka (mag.) **13.35** Tylko dla twoich oczu (film br.) **15.55** Niewinne ofiary (film USA) **17.30** Prognoza pogody **17.35** Robinson Crusoe (film fr.) **19.18** T-Mobile Renta **19.30** Wiadomości, sport, pogoda **20.00** Gospoda (s.) **20.30** Akademia policyjna V: Misja w Miami Beach (film USA) **22.15** Blind Horizon (film USA) **0.05** 24 godziny (s.) **0.50** Śladami zbrodni (s.) **1.35** Łowcy koszmarów (s.) **2.15** Najlepszy seks (s.) **2.55** Lízin let do nebe (film czes.) **4.40** Ojciec Schwarz wkracza do akcji (s.).

■ PRIMA

8.00 Żołnierze II wojny światowej (s. dok.) **9.00** Świat 2005 (mag.) **9.35** Andula zwyciężyła (film czes.) **11.05** Niedzielny Receptariusz (mag.) **11.50** Rodzina doktora Kleista (s.) **12.50** Stary (s.) **13.55** Praga, godzina zero (film czes.) **15.10** Szok (film fr.) **17.00** Ojciec narzeczonej (film USA) **18.55** Prognoza pogody **19.00** Wiadomości **19.15** Tescoma Prima chochla **19.45** Dzięcioł Woody (s.) **19.55** Nic, tylko usiąść i płakać (film czes.) **21.25** Śmiertelne zagrożenie (film niem.) **23.05** Prawo i sprawiedliwość: Zbrodnicze zamiary (s.) **0.40** Ostatni rozdział (s.) **1.30** Szybka wygrana **3.10** Niedzielny Receptariusz.

PONIEDZIAŁEK 8 SIERPNIA

■ TVP 1

6.05 Wszystko w rodzinie (s.) **6.30** Lato z Jedynką **8.00** Wiadomości **8.15** Moda na sukces (s.) **8.40** Kopciuszek (s.) **9.05** Budzik (s.) **9.30** Ucieczka wycieczka (s.) **9.55** Redaktion-D (s.) **10.10** Kwadrans na kawę **10.30** ZUS radzi **11.20** Wielkie sprzątanie (mag.) **11.40** Zielony biznes (mag.) **11.45** Agrobiznes (mag.) **12.00** Wiadomości **12.10** Dorastanie 1972 (film pol.) **13.05** Non possumus - Kościół katolicki wobec władzy komunistycznej **14.05** Plebania (s.) **15.00** Wiadomości **15.10** Klan (s.) **16.05** Moda na sukces (s.) **16.25** Lato z Jedynką **16.50** Sportowy Express **17.00** Teleexpress **17.20** Mistrzostwa Świata w Helsinkach **19.00** Wieczorynka **19.30** Wiadomości **20.10** Bitwa o Anzio (film USA) **22.05** Przed Sopotem **22.15** Kobieta samotna (film pol.) **23.55** Wiadomości **0.10** Między nocą a dniem.

■ TVP 2

6.10 Złotopolscy (s.) **6.35** Felicity (s.) **7.20** Dwa światy (film pol.) **7.45** Magiczny autobus (s.) **8.10** McGregorowie (s.) **9.00** Pytanie na śniadanie **10.20** Miss Polonia sylwetki - Ewelina Kołomańska **10.30** M jak miłość (s.) **11.15** Podróże kulinarne Roberta Makłowicza - Smak Owernii **11.45** Podróż do ziemi obiecanej (s.) **12.30** Euro-quiz **13.30** Dzieci z Puławskiej **13.45** Hity Mandaryny **14.05** Ryzykanci (s.) **14.50** Nie do wiary (s.) **15.10** Felicity (s.) **15.55** Miss Polonia sylwetki Ewelina Kołomańska **16.10** Telepeerele (teleturniej) **17.05** M jak miłość (s.) **18.50** Wakacyjny konkurs Dwójki **18.55** Mistrzostwa Świata w Helsinkach **20.55** M jak miłość (s.) **21.40** 997 Magazyn Kryminalny **21.55** Miss Polonia sylwetki - Ewelina Kołomańska **22.20** Biznes **22.40** 997 (mag.) **23.10** Terrorystka (film ind.) **0.55** Z archiwum X (s.) **1.35** IRA 15-lecie (koncert).

■ TV KATOWICE

7.00 Europa w zagrodzie **7.45** Aktualności **7.50** Zrobię to sam **8.05** Trójka tam była **8.45** Gość dnia **9.00** Perypetie ze zdrowiem **9.45** Klan (s.) **10.45** Telemotorsport **11.15** Gość dnia **11.45** Tatrzańskie opowieści **12.00** Panorama morza **12.10** Regiony kultury **12.35** Ginące cywilizacje - Tybet szkoła na dachu świata (pr. dok.) **13.50** Agrobiznes (mag.) **14.00** Od niedzieli do niedzieli **14.45** Książka miesiąca **15.00** Molly (film pol.) **15.45** Przegląd gospodarczy **16.10** Rozmowa dnia **16.45** Aktualności **16.47** Kartka z kalendarza **16.50** 25 lat Rawy Blues **17.50** Gramy dla was **18.00** Aktualności **18.27** Wiadomości sportowe TV Katowice **18.37** Trzecie oko **19.00** Mistrzostwa Polski Rajd Rzeszowski **19.25** Dokąd zmierzają „Złotka" **19.40** Regiony kultury **19.50** Książki z górnej półki **20.00** Telekurier **21.00** Echa dnia **21.45** Aktualności **21.50** Wiadomości sportowe TV Katowice **21.55** Zbliżenia filmowe **22.15** To jest temat **22.50** Studio pogoda **23.10** Mistrzostwa Świata **23.20** Kronika Igrzysk Polonijnych **23.45** Muzyka łączy pokolenia (pr. muz.) **0.25** Telekurier na żywo **1.00** Plebania (s.).

■ POLSAT

6.00 Piosenka na życzenie **6.45** TV market **7.00** Czarodziejki (s.) **7.25** Rocket Power (s.) **7.50** Zbuntowany anioł (s.) **8.45** JAG Wojskowe Biuro Śledcze (s.) **9.45** Niesamowite dzieciaki (film USA) **11.40** Zbuntowany anioł (s.) **12.45** Małe Kobry - operacja „Dalmatyńczyk (film USA) **14.40** Ściśle tajne (film USA) **15.45** Wydarzenia **16.10** Świat według Bundych (s.) **16.40** JAG Wojskowe Biuro Śledcze (s.) **17.40** Rodzina zastępcza plus (s.) **18.45** Wydarzenia **19.25** Samo życie (s.) **20.15** Ace Ventura zew natury (film USA) **22.25** Świat według Kiepskich (s.) **22.55** V.I.P. (film USA) **23.55** Biznes Wydarzenia **0.25** Pierwsza fala (film USA) **1.20** Omen (film USA) **3.10** Aquaz Music Zone.

■ TVC 1

5.59 Dzień dobry z TVC **8.30** Ulica Sezamkowa (dla dzieci) **9.00** My, dziewczyny z Miasteczka (s.) **9.30** Królestwo zabawek **10.00** Wiadomości **10.10** Wieczór z J. Jiráskową **10.55** Oczarowanie (s.) **12.00** Wiadomości **12.30** Album **13.30** Wesołe zdarzenia z planu filmowego (pr. roz.) **13.30** Nie wahaj się i kręć! (pr. roz.) **14.00** Wiadomości **14.05** Jak się żyje bezdomnym (dok.) **14.20** Antologia czeskiego humoru **15.00** W poszukiwaniu czasu utraconego **15.20** Skarby świata (s. dok.) **15.35** Co znaczy w domu? (dok.) **16.00** Wiadomości **16.05** Bajkowe wakacje **17.00** Gra o zielone (dla dzieci) **17.30** AZ-kwiz (teleturniej) **17.55** Prognoza pogody **18.00** Wiadomości regionalne **18.30** Śladami czeskich diabłów (s. dok.) **18.57** Losowanie Szczęśliwej Dziesiątki **19.00** Wieczorynka **19.15** Wiadomości, prognoza pogody, sport **20.00** Koniec wakacji (s.) **21.10** Podróżomania (mag.) **21.45** Reporterzy TVC (reportaże) **22.30** Wydarzenia, komentarze **23.00** Prognoza pogody **23.08** Bramki, punkty, sekundy **23.10** Losowanie Szczęśliwej Dziesiątki **23.20** Jednostka wtórnego skierowania (s.) **0.05** Talk show Jana Krausa **0.45** Groteski Charlie Chaplina **0.50** Moda - Ekstrawagancja - Maniera **1.15** Po czesku **1.25** Obiektyw **1.55** AZ-kwiz **2.15** Babilon **2.35** Tydzień w regionach.

■ TVC 2

6.15 Wiadomości TVS **6.35** Dogrywka (mag. sport.) **7.10** Niesamowity świat (s. dok.) **7.40** ABCD ekologii **7.50** Panorama **8.30** Niepożądani towarzysze ludzkości (s. dok.) **9.00** Dzień dobry z Morawą **11.00** Śląska **11.30** AZ-kwiz (teleturniej) **11.55** Wszystko, co wiemy o AIDS **12.00** Extra news **12.25** Diabeł, czy zagrożona istota (dok.) **13.15** Angielski dla najmłodszych **13.25** Byłem szczurem (film br.-niem.) **15.05** Adresat TVC (mag.) **15.25** Europa dziś (mag.) **15.55** Świat sztuki (s. dok.) **16.50** Sport w świecie **17.25** Mistrzostwa Świata w Atletyce 2005 Finlandia **21.00** Za ścianą (mag.) **21.30** Klub filmowy Czerwonoskórzy (film USA) **22.55** Jazz klub 2001 **23.45** Zaginiona dusza nowiedu **0.45** Sport w świecie **1.15** Herbata na trzech **1.45** Blues Alive (pr. muz.) **2.45** Regiony TVC24.

■ NOVA

5.59 Śniadanie z TV Nova **8.30** Sklepik (s.) **9.25** Bóg wybacza... ja nie! (film br.-hiszp.) **11.20** Dwie puszyste damy (s.) **11.55** Strażnik Texasu (s.) **12.45** Dzieci czyny Gilmore'a (s.) **13.30** Anastazja (s.) **14.25** Zawsze będę cię kochać (s.) **15.20** Gwiezdne wrota (s.) **16.00** Żądza (s.) **16.50** Zaryzykuj! (teleturniej) **17.20** Wiadomości **17.55** Śnie teraz **17.30** Straż przybrzeżna (s.) **18.20** Prognoza pogody **18.25** M.A.S.H. (s.) **18.50** Pálí vám to? (teleturniej) **19.30** Wiadomości, sport, pogoda **20.00** Kolorowe 11 (s.) **21.00** Nowa Podróżomania (mag.) **21.40** Co panu dolega, doktorze? (film czes.) **23.15** Miejsce zbrodni Frankfurt (s.) **0.40** Łaskanie (pr. erot.) **3.10** Powrót do Edenu (s.).

■ PRIMA

8.00 St. Tropez (s.) **9.05** Płomień wolności (s.) **10.00** Wspaniali i bogaci **10.50** Prima jazda **11.50** Lekarz na wsi **12.45** Szansa bez granic (pr. roz.) **14.20** Beverly Hills Pan Złota Rączka (s.) **15.15** Sprawa dla dwa (s.) **16.15** 90210 (s.) **17.15** Sprawa dla dwa (s.) **18.15** SK Sigma Olomouc - FC Banik Ostrava (piłka nożna) **18.43** Wiadomości regionalne **18.45** Prima TV **18.50** Magazyn gionu **18.55** Prognoza pogody **19.00** Wiadomości **19.15** Tescoma Prima chochla **19.45** Dzięcioł Woody (s. anim.) **19.55** Ben (s.) **21.40** Morderstwa w Milton (s.) **23.25** Nikita (s.) **0.15** Szybka wygrana (s.) **1.55** Dom strachu (film USA) **3.30** Sprzedaż (talk show) **4.20** Prima archiwum.

Telewizja zastrzega sobie prawo zmian w programie

Kronika rodzinna

Dnia 8. 8. 2005 r. mija 4. rocznica śmierci naszej Drogiej

śp. ANIELI KLUZOWEJ

z domu Beresko, z Mostów koło Jabłonkowa 225. Wspomina syn Zdzisław wraz z żoną Renią.

GL-430

Dnia 6 sierpnia 2005 mija 10. rocznica śmierci

śp. MIECZYSŁAWA ŚMIGIELSKIEGO

z Karwiny Nowego Miasta. Wszystkich, którzy Go znali, proszą o chwilę wspomnień żona, córki i syn z rodzinami. GL-389

Dnia 6 sierpnia mija dziesiąta rocznica śmierci naszego Drogiego Męża, Ojca, Teścia, Dziadka, Wujka i Pradziadka

śp. MIECZYSŁAWA ŚMIGIELSKIEGO

z Karwiny Nowego Miasta. Wszystkich, którzy Go znali, proszą najbliżsi o chwilę wspomnień. AD-109

Czas szybko mija, lecz pamięć pozostaje w naszych sercach.

Dnia 5 sierpnia minęła bolesna 13. rocznica śmierci Naszej Kochanej

śp. ILONY SZAROWSKIEJ

z Orłowej Kopanin. O chwilę wspomnień i zadumy prosi mąż Władysław i córka Alexandra. RK-153

Wyrazy szczerego współczucia najbliższej rodzinie

śp. MARII ZOLICH

składa zarząd Zrzeszenia Śpiewaczo-Muzycznego.

GL-433

Co w kinach

WISTRZYCA: Ong – Bak (6, godz. 19.00); **KARWINA – Centrum**: Zebra z klasą (6, 7, godz. 17.45); Hostage (6-8, godz. 20.00); Madagaskar (8, godz. 17.45); **Reflex**: Bliżej nieba (6, 7, godz. 20.00); Madagaskar (6, 7, godz. 17.00); Gwiezdne wojny III – Zemsta Sithów (8, godz. 17.00, 20.00); **Kino letnie**: Bezsilęta (6, 7, godz. 21.00); **TRZYNIEC - Kosmos**: Zebra z klasą (6, 7, godz. 17.30, 20.00); Zupełnie jak miłość (8, godz. 17.30); Upadek (8, godz. 20.00); **HAWIERZÓW – Centrum**: Niemamocni (6-8, godz. 15.30); Zupełnie jak miłość (6, 7, godz. 17.45); Tłuszczka (6-8, godz. 20.00); Dom woskowych ciał (8, godz. 17.45); **CIESZYN – Piast**: Roboty (6-8, godz. 16.00); Pan i Pani Smith (6, 7, godz. 17.45, 20.00, 22.15; 8, godz. 17.45, 20.00).

Co na antenie

POLSKIE WIADOMOŚCI: TVC 1 (godz. 18.00), TVC 2 (pt: 7.30).

POLSKIE AUDYCJE: UKF Ostrawa 107,3 m i Trzyniec 105,3 m, po–pt: 18–19.15, nie: 18.30–19.00.

Co w terenie

KARWINA - Koło MSz Gimnazjum w Karwinie zaprasza wszystkich rodziców, studentów, absolwentów i sympatyków szkoły 10. 9. o godz. 15.00 do PZKO Karwina Stare Miasto na „Kosiczówkę" - festyn.

▲ Klub Seniora MK PZKO Raj zaprasza członków i sympatyków 9. 8. o godz. 15.00 na spotkanie do Domu PZKO.

CIERLICKO KOŚCIELEC – MK PZKO zaprasza 14. 8. na odpust św. Wawrzyńca. Msza o godz. 7.30 w j. polskim, 9.00 w j. czeskim, o 10.30 w j. polskim. W programie: 13. 8. od godz. 13.00 wielka wystawa bonsai w Domu Polskim ŻW, o godz. 16.00 pokaz kształtowania bonsai. Wystawa Zbigny Słowik z Karwiny. 14. 8. wystawy otwarte w godz. 8-17.

CIERLICKO i STANISŁAWICE – Kluby Kobiet oraz Klub Seniora MK PZKO zapraszają na spotkanie 11. 8. o godz. 18.00 do Domu Polskiego ŻW na Kościelcu.

▲ Klub Kobiet oraz Klub Seniora zapraszają zainteresowanych na wycieczkę 26. 8. W programie zwiedzenie zamku w Karwinie Frysztacie oraz grodziska w Śląskiej Ostrawie. Odjazd z rynku w Cierlicku o godz. 8.00, następnie przystanki autobusowe w kierunku Stanisławice, Olbrachcice i Karwiny. Planowany powrót koło godz. 19.00. Koszt 150 Kc. Zgłoszenia na spotkaniu lub telefonicznie na nr. 596 423 759. Płacić można w autobusie.

BRZEDOWICE - Kluby Kobiet i Seniora zapraszają na spotkanie 10. 8. o godz. 15.00 do Domu PZKO.

KWMBLM – informuje, 9. 8. od godz. 19.00 w „Ikarze" przebiegną pierwsze wybory kierownictwa i czołówki. Obecność obowiązkowa – niezmiernie ważna. Kapitan.

UWAGA SENIORZY HPC – w tym roku upływa 70 lat od Jubileuszu Złotu Harcerstwa Polskiego w Spale. W Zlocie uczestniczyli i zaolziańscy harcerze. Kierownictwo HKS „Zaolzie" postanowiło z tej okazji zorganizować spotkanie wszystkich Seniorów HPC na Hyrczawie w środę 10. 8. Dojazd na Hyrczawę: pociągiem z Cz. Cieszyna do Mostów 10.20, autobusem z Mostów na Hyrczawę 11.23 lub własnym samochodem. Serdecznie zapraszamy.

JABŁONKÓW – Uwaga, turniej piłkarski na Gorolskim święcie z 6. 8. jest odwołany!

PTTS „BŚ" – rejon Trzyniec – **zmiana terminu!** Ognisko w lasku na Osówce w Trzyńcu odbędzie się 21. 8. Termin został zmieniony ze względów niezależnych od „BŚ". Przepraszamy.

Oferty

KARCZMA „U JARZĄBKA" w OW PASIECZKI w Koszarzyskach zaprasza dziennie od 9.00 do 24.00. W sierpniu i wrześniu możliwość rezerwacji tanich pobytów rekreacyjnych oraz terminów dla rodzinnych lub służbowych imprez. Tel. 736 103 097, e-mail:*info@slestour.cz*. GL-434

MALOWANIE DACHÓW – elewacje. Dobra cena i gwarancja, transport bezpłatny. Balicki, tel.: 558 742 469, 732 383 700. GL-419

MALOWANIE, TAPETY NATRYSKO-WE „izolux", prace murarskie. Kontakt tel.: 603 854 651. GL-304

SPRZEDAM 3 OWCE do chowu. Tel. 608 740 997. GL-428

TEATR CIESZYŃSKI ZATRUDNI na pełnym etacie fotografa i pracownika obsługi video. Termin rozpoczęcia pracy - od 1. 9. 2005. Zgłoszenia wraz z życiorysem prosimy przesyłać do dnia 20. 8. 2005 na adres: Těšínské divadlo, ul. Ostravská 67, 737 01 Czeski Cieszyn. GL-43

Wystawy

DK „POKLAD", Ostrawa Poruba, M. Kopeckého 675: do 15. 9. wystawa obrazów artystów – plastyków, Polaków tworzących w krajach Czwórki Wyszehradzkiej „Cztery nieba". Otwarta po–pt: 8–18.

Firma produkcyjno-handlowa

PATROL

o ugruntowanej pozycji na polskim rynku poszukuje kandydatów na stanowisko:

Specjalista ds. handlowych

- wykształcenie średnie
- udokumentowane doświadczenie w sprzedaży do klientów sieciowych lub/i hurtowych
- umiejętność nawiązywania kontaktów i prowadzenie negocjacji
- bardzo dobra znajomość języka polskiego i czeskiego
- biegła znajomość komputera
- dyspozycyjność i zaangażowanie
- prawo jazdy

Kontakt: +48 (12) 451-84-54
e-mail: *biuro@puzi.pl*

GL-418

Firma

SUNSET SUITS

Men's Fashion Moda Męska

Poszukuje osoby na stanowisko

MANAGERA REGIONALNEGO

Miejsce pracy: Czechy

Wymagania

- język polski i język czeski (w mowie i piśmie)
- kreatywność
- komunikatywność
- dyspozycyjność
- otwartość
- sumienność

C.V. oraz list motywacyjny prosimy przesyłać na adres:

info@sunsetsuits.com.pl
lub Salon Sunset Suits
ul. Przykopa 2
43-300 Cieszyn

GL-429

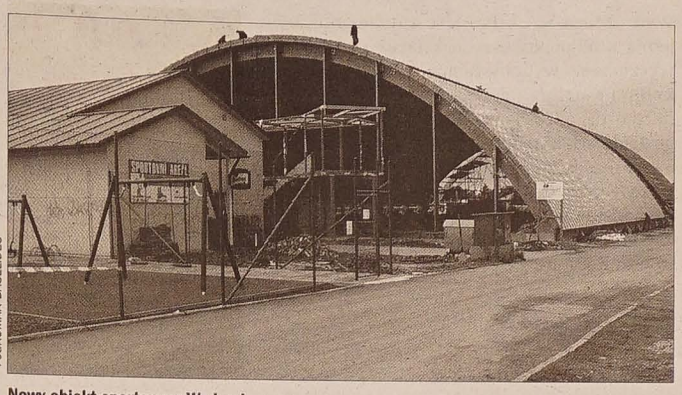

Fot: ROMAN BASELIDES

Nowy obiekt sportowy w Wędryni.

Większa i nowocześniejsza

WĘDRYNIA (man) – W dużym tempie posuwają się prace na budowie hali do tenisa ziemnego w Wędryni, nieopodal stacji kolejowej. Obiekt ma zostać oddany przed końcem roku.

Teren pod halę kilka lat temu od gminy wynajęła spółka Vitality Slezsko, która w 2005 roku zbudowała na nich restaurację z torami bowlingowymi oraz hangar z trzema kortami do tenisa ziemnego. Niszczejący obiekt, który dominował nad okolicą, jakiś czas temu został usunięty. Teraz w jego miejscu szybko rośnie hala z drewnianą kostrukcją o identycznym kształcie. Powstaną w niej cztery korty do tenisa ziemnego o nowoczesnej nawierzchni „rebaunt ace" i widownią na 50 miejsc. Nowy obiekt będzie spełniał wymogi federacji tenisa ziemnego, dlatego będzie w nim można rozgrywać turnieje z udziałem tenisistów wyczynowych.

ZAGRAJ O DARMOWE BILETY

Na Gorolski Święto...

Prawidłowa odpowiedź na trzecie i ostatnie pytanie, dotyczące chórów występujących tradycyjnie na Gorolskim Święcie: **„Gorol" z Jabłonkowa**, **„Melodia" z Nawsia** i **„Przełęcz" z Mostów k. Jabłonkowa**. Dwa bilety na wybrany przez siebie dzień Gorolskiego Święta otrzymuje **Jana Kotasowa z Oldrzychowic**. Przypomnijmy, że zwycięzcami 1. i 2. rundy konkursu zostali **Halina Sikora z Milikowa** oraz **Jadwiga Sperling z Cierlicka**.

Bilety będzie można odebrać wprost na imprezie, w kasie przy Olzie, na drodze prowadzącej od dworca autobusowego i czesko-polskiego kompleksu szkolnego.

... i Zlot 2005

Kontynuujemy konkurs o dwa darmowe bilety na Zlot 2005, który odbędzie się w Bystrzycy w sobotę 13 sierpnia. Ponownie należy swoją odpowiedź napisać na kartce, nakleić podany obok kupon i dopisać swoje imię, nazwisko i adres. Rozwiązanie można wysłać pocztą lub przynieść osobiście do redakcji – najpóźniej w środę do godz. 12.00. Przypominamy, że w każdej rundzie wśród uczestników konkursu wylosowana zostanie jedna osoba. A oto drugie pytanie:

Jak się nazywał Klub Młodych przy bystrzyckim MK PZKO, który organizował Zloty w latach 70. i 80. ub. wieku, wówczas jeszcze pod nazwą Zlot Młodzieży Związkowej? (kor)

KONGRES POLAKÓW, Cz. Cieszyn, Komenskiego 4: do 16. 9. wystawa z okazji 70. rocznicy udziału harcerzy z Zaolzia w Zlocie ZHP w Spale „Śladami zlotów harcerskich". Otwarte w po–pt: 9–15.

MUZEUM ZIEMI CIESZYŃSKIEJ – sala wystaw Muzeum w Cz. Cieszynie, Hlavní tř. 3: ekspozycja stała „Obrazki z przeszłości Śląska Cieszyńskiego". Do 11. 9. wystawa historyczna Zdeňka Hapala – lalkarza, artysty i reżysera. Otwarte wt–pt: 9–17, so: 9–13, nie: 13–17.

realitní kancelář FLASH real, s.r.o.

Staroměstská 583, Trzyniec
(naprzeciwko restauracji "Stará záchytka") Filia: Cz. Cieszyn, ul. Čapkova 10
Tel. 558 32 62 98

Mieszk. Cz.Cieszyn 777077031

1+1 ul. Tovární	490 000,- Kč
3+1 ul. Okružní	330 000,- Kč
3+1 ul. Mládežnická	355 000,- Kč
3+1 ul. Koperníkova	515 000,- Kč
3+1 ul. Koperníkova	540 000,- Kč
3+1 centr. Cz. Cieszyna do uzgod.	
4+1 ul. Polní	395 000,- Kč

Mieszkania Trzyniec 777 077 031

1+1 ul. Koperníkova	420 000,- Kč
2+1 ul. Topolová	450 000,- Kč
2+1 ul. Beskydská	460 000,- Kč
2+1 ul. Dukelská	490 000,- Kč
2+1 ul. Palackého	535 000,- Kč
2+1 ul. Beskydská	750 000,- Kč
3+1 ul. Sosnová	530 000,- Kč
3+1 ul. Seifertova	600 000,- Kč
3+1 ul. Beskydská	780 000,- Kč
4+1 ul. Sosnová	620 000,- Kč

Dom rodzinny 777 077 034

Trzyniec - Dol.Leszna	980 000,- Kč
Kocobedz DR 3+1	1 500 000,- Kč
Cz.Cieszyn	1 580 000,- Kč
Trzyniec 5+1	1 650 000,- Kč
Niebory 2x 4+1	1 750 000,- Kč
Nydek	1 850 000,- Kč
Cz.Cieszyn DR 6+1	2 170 000,- Kč
Vędrynia 4+2	2 200 000,- Kč

Mieszkania 777 077 031

Nawsie 4+1+garaż	1 290 000,- Kč
2+1+k Mosty k. Jabł.	445 000,- Kč

Parcele 776 287 422

Ligotka Kameralna	170 000,- Kč
Śmilowice	125,-/m2
Bystrzyca	330 000,- Kč
Wędrynia	200,- /m2
Guty koło rest.Haba	150,-/m2
Mosty u Cz.Cieszyna	265,-/m2

2 280 000,- Kč
LIGOTKA KAMERALNA
Willa 2x 4+1. Możliwość urz. biura. Parcela 460 m2.
Tel.:777 077 034

Do uzgodnienia
RZEKA
Dom rodzinny 7+2. Spokojna okolica. Parcela 1 100m2.
Tel.: 777 077 034

1 950 000,- Kč
GRÓDEK
Dom rodzinny 6+1+garaż. Parcela 1 250 m2.
Tel.: 777 077 034

1 290 000,- Kč
GÓRNA ŁOMNA, duża zniżka
Dom rodzinny 2x 2+1. Spokojna okolica.
Tel.: 777 077 031

1 690 000,- Kč
NIEBORY duża zniżka!
Dom rodzinny 2x 4+1.. Parcela 1 043 m2.
Tel.: 777 077 034

2 300 000,- Kč
Cz. CIESZYN
Dom rodzinny 4+1+garaż. Po rekonstrukcji. 1 677 m2.
Tel.: 777 077 034

2 800 000,- Kč
CZ. CIESZYN
Willa 6+1 z 30tych lat. Po rekonstrukcji.
Tel.: 777 077 034

590 000,- Kč
GRÓDEK
Domek drewnianny 2+1. Parcela 1 300 m2.
Tel.: 777 077 034

1 590 000,-
BYSTRZYCA
Dom rodzinny 5+1, po rek. Parcela 2 500 m2.
Tel.: 777 077 034

Aktualna oferta ponad 400 nieruchomosci na stronach www.flash-reality.cz

GL-160

Głos Ludu ♦ Przy wsparciu finansowym Ministerstwa Kultury RC wydaje Kongres Polaków w RC w wydawnictwie POL-PRESS, s.r.o. ♦ Adres redakcji: Redakcja „Głos Ludu", ul. Komenského 4, Czeski Cieszyn 737 01 ♦ Redaktor naczelny Beata Schönwald ♦ Telefony: sekretariat/centrala 558 731 766, fax: 558 740 044, red. sportowy: 596 612 346, e-mail: *info@glosludu.cz* ♦ Oddział redakcji: ul. Novinářská 3, Ostrawa 709 29, tel. 597 450 252, e-mail: *glosludu@volny.cz* ♦ Pismo wychodzi we wtorki, czwartki i soboty. ♦ Dostawę prenumeratorom prowadzi spółka Mediaservis, s.r.o., Abocentrum, Moravské náměstí 12D, P.O. BOX 351, Brno 659 51; zamówienia – tel: 541 233 232, fax: 541 616 160, e-mail: *abocentrum@mediaservis.cz*; reklamacje – tel.: 800 800 890 ♦ Kolportaż: SmD, s.r.o., Mediaprint & Kapa Pressegrosso, s.r.o. ♦ Druk: Ringier Print, s.r.o., Ostrawa ♦ Materiałów niezamówionych redakcja nie zwraca. Zastrzega sobie również prawo ich redagowania i skracania. ♦ Numer ewidencyjny Ministerstwa Kultury RC: MK ČR E 588, nr Indeksu 42501, ISSN 1212-4222 ♦

Księgarnia Wirthualna

KAREN BLIXEN – »Pożegnanie z Afryką«

Wyd. „Muza S.A.". Powieść autobiograficzna, jedna z najpiękniejszych książek o Afryce, z wyczuciem wydobywająca różnice między kulturą a naturą, obalająca obiegowe opinie i mity o prymitywizmie mieszkańców Czarnego Lądu. Dzieje duńskiej baronowej, „siostry Szeherezady" – jak zwykła o sobie mówić autorka – przeniósł na ekran Sidney Pollack. W nagrodzonym siedmioma Oscarami filmie niezapomniane kreacje stworzyli Meryl Streep i Robert Redford.

DAN BROWN – »Zwodniczy punkt«

Wyd. „A. Kuryłowicz". Nowy bestseller autora „Kodu Leonarda da Vinci". Najnowszy satelita NASA wykrywa niezwykły obiekt w lodowcach Arktyki, meteoryt z śladami życia pozaziemskiego. Biały Dom przygotowuje się do poinformowania o odkryciu światowej opinii publicznej. Stanowiłoby ono sensację na miarę lądowania człowieka na Księżycu i zapewniło urzędującemu prezydentowi USA reelekcję. W celu zbadania meteorytu i stwierdzenia jego autentyczności na Arktykę udaje się grupa naukowców. Do grupy, na osobiste polecenie prezydenta dołącza Rachel Sezton, analityk wywiadu, by przygotować opis znaleziska dla Białego Domu. Towarzyszy jej Michael Tolland, światowej klasy oceanograf. Wkrótce okazuje się, że rzekome odkrycie to precyzyjnie przygotowana mistyfikacja. Człowiek, który za nią stoi, zrobi wszystko, by prawda nie ujrzała światła dziennego.

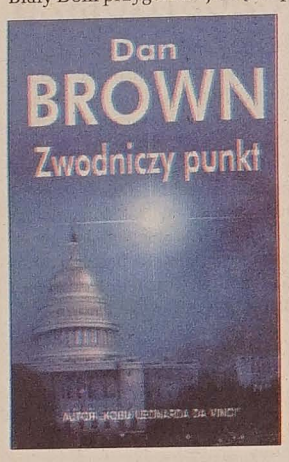

Książki można nabyć lub zamówić w Klubie Polskiej Prasy i Książki przy ul. Čapka 7 w Cz. Cieszynie. **(kor)**

Krzyżówka

Poziomo: 1. tam „Łuczniki" produkowano 5. wina w języku martwym. 9. sklepowy zarobek 12. Kilimandżaro 13. nalot na świecach silnika 14. górzysta wyspa Pitagorasa 15. srebrzystobiały metal 16. w pobliżu Zurychu leży 17. wędrowni aktorzy 18. z rodziny sokołów 19. górna część ubrania sportowego 20. czapka wojskowa 21. 28,35 22. mieszanina barwników 25. wyspa w Balearach 28. „Jestřábem" go nazywano 31. sadzonka 34. wypływ spalin z cylindra **37. ROZWIĄZANIE DODATKOWE** (Sztuka Haliny Auderskiej) 48. farba ceramiczna 49. przemija, a rozum zostaje 50. łajba Winnetou 51. sprawunek 52. wywodzi się od wyżła 53. duma 54. bohater narodowy Irlandii 55. rzymski ród plebejski 56. bez butów chodzi 57. pierwszy na Księżycu lądował 58. pierwszy drukarz we Wrocławiu 59. piłkarze z Mediolanu 60. w Turcji leży 61. miasto w Australii. 62. Paavo biegający 63. niedrożność jelit 64. dotknęła bankruta 65. w archipelagu Nowe Hebrydy 66. polecenie zabraniające 67. chciwy na pieniądze.

Pionowo: 1. pieczeń z lędźwiowej części wołu 2. wysoki urzędnik grecki 3. Sobieskiemu uległ 4. wytwornie urządzony pokój 5. likier pomarańczowy 6. ryba z Morza Śródziemnego 7. automat jak człowiek 8. mają swój sezon 9. koło Argentyny 10. niższy od ambasadora 11. szczyt w Tatrach Wysokich 23. po francusku maluje 24. we Francji nad Atlantykiem leży 26. plac ze straganami 27. rozpoznanie w terenie 29. z siedzibą w Nowym Jorku 30. „Myśli nieuczesane" zebrał 32. przegrywa z dobrem 33. Clay 35. jama 36. rodzaj perkalu 37. mają swoją Panoramę 38. studia porównawcze kultur pierwotnych 39. sklejenie 40. podpuszczkowy ser podhalański 41. koło Warszawy leży 42. „malarz" samochodowy 43. bardzo pewny siebie 44. o budowie ciała zwierzęcego uczy 45. z figą obok maku 46. blaszkowa odmiana serpentynu 47. Żyd. **Opr. JO**

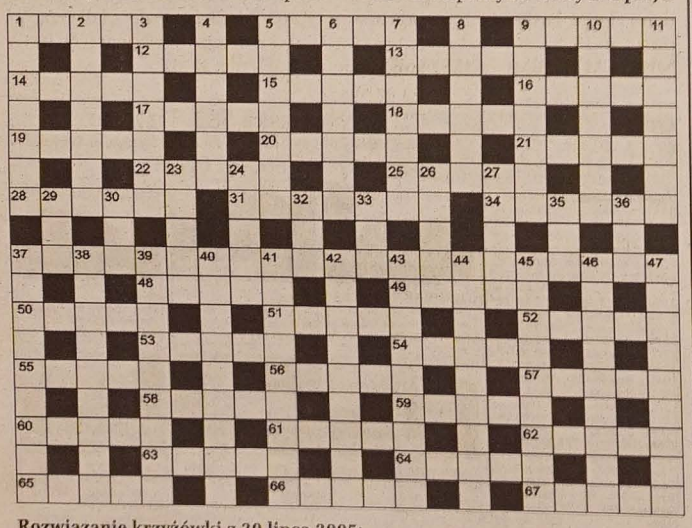

Rozwiązanie krzyżówki z 30 lipca 2005:

Poziomo: 1. ŚPIEW 5. CZOŁG 9. CZORT 12. ITAKA 13. OHYDA 14. IMBIR 15. LOKAL 16. NADAR 17. TATRY 18. DINGO 19. RECSU 20. PORNO 21. SANNA 22. OBRUS 25. NOTOS 28. BELIZE 31. COCKPIT 34. RAPSOD **37. ANIA Z ZIELONEGO WZGÓRZA** 38. ABAKAN 41. HRANICE 45. DIALOG 49. NAKAZ 51. EKRAN 53. RZEPA 54. EUROP 55. FERIE 56. GAŁĄŹ 57. EOLIA 58. SZYFR 59. NOBEL 60. REIZM 61. AGUTI 62. INDYK 63. TOTEM 64. KUKŁA 65. TONIK.

Pionowo: 1. ŚWIERZB 2. IMBECYL 3. WIRTUOZ 4. PARTER 5. CALYPSO 6. OSKÓREK 7. GOLDONI 8. SYGNET 9. CANOSSA 10. ORDYNUS 11. TYRMAND 23. BENZYNA 24. UCIECHA 26. OTWOREK 27. ORSZADA 29. ERNEB 30. ISAAK 32. CNOTA 33. PIEGI 35. PRÓBA 36. OCZKO 38. ADRESAT 39. AMETYST 40. ANAGRAM 42. RZEŹNIK 43. NARYBEK 44. CEPELIA 46. INFARKT 47. LORNION 48. GIERMEK 50. KOŁDUN 52. ROLADA.

Wśród autorów poprawnych rozwiązań (wystarczy podać rozwiązanie dodatkowe) rozlosowana zostanie książka Roberta Szewczyka pt. **„Krajobrazy Polski"**. Termin nadsyłania rozwiązań upływa w **piątek 12. 8. 2005** o godz. **12.00**. Nagrodę książkową za rozwiązanie krzyżówki z 30. 7. otrzymuje **Orszulik Olga – Sucha Górna.** Nagroda do odebrania w redakcji.

Wydarzenia Sportowe

W WARSZAWIE RUSZAJĄ ŚWIATOWE IGRZYSKA POLONIJNE

Trzymamy kciuki za naszych

W Warszawie rozpoczynają się dziś XII Światowe Igrzyska Polonijne, które przez cały tydzień skupiać będą uwagę Polaków na całym świecie, w tym nas, Zaolziaków. Do stolicy Polski Zaolzie wysyła niestety najskromniejszą ekipę w całej historii igrzysk. Zaolziańska drużyna liczy zaledwie 16 sportowców, po raz pierwszy zabraknie w igrzyskach naszej reprezentacji piłkarskiej – „Orłów Zaolzia". Pomimo to liczymy na sukcesy naszych sportowców, zwłaszcza w dyscyplinach lekkoatletycznych. Przypomnijmy, że w poprzednich igrzyskach, które odbyły się w 2003 roku w Poznaniu, Zaolzie liczące 47 sportowców w klasyfikacji generalnej uplasowało się na czwartym miejscu, z bilansem 18 złotych, 15 srebrnych i 24 brązowych medali.

Głównym partnerem medialnym Światowych Igrzysk Polonijnych jest ponownie Telewizja Polonia, która z każdego dnia imprezy szykuje wieczorem półgodzinną kronikę sportową. Na dziś zaplanowano uroczystą inaugurację igrzysk, ceremonia otwarcia za asysty kamer telewizyjnych rozpoczyna się o godz. 20.45. W programie przewidziano występy popularnych artystów muzycznych, odbędzie się też uroczystość zapalenia znicza igrzysk.

Kierownikiem zaolziańskiej reprezentacji sportowców jest **Jan Cymorek** z sekcji sportowej przy PTTS „Beskid Śląski". Przed wyjazdem do Warszawy „GL" poprosił go o prognozę na temat szans medalowych zaolziańskich sportowców. – *Nie jestem prorokiem, trudno przewidzieć poszczególne wyniki, zobaczymy dopiero na miejscu. W paru dyscyplinach, zwłaszcza w lekkiej atletyce, możemy niewątpliwie powalczyć o najwyższe mety* – powiedział Jan Cymorek. – *Szkoda, że do Warszawy wybiera się tak skromna liczba zawodników. Główną przyczyną takiej sytuacji były kwestie finansowe. Nie chcemy jednak narzekać. Organizatorzy igrzysk postawili w tym roku takie, a nie inne warunki uczestnictwa i każdy musiał się do nich dostosować.*

A jakie to warunki? Jak się dowiedzieliśmy, każdy uczestnik igrzysk w Warszawie musiał wpłacić na konto organizatorów 445 złotych (koszty zakwaterowania, wyżywienia i opłata startowa), sam też pokrywa w całości koszty dojazdu do stolicy Polski. To m.in. okazało się przeszkodą nie do pokonania dla piłkarzy „Orłów Zaolzia", którzy zrezygnowali z udziału w igrzyskach właśnie z przyczyn finansowych. – *Z Warszawy nadchodziły również dosyć nielogiczne informacje dotyczące warunków udziału drużyny piłkarskiej. Organizatorzy zakomunikowali nam, że dla piłkarzy rezerwują tylko 12 miejsc, a na to rzeczywiście nie może zgodzić się żaden z trenerów* – stwierdził Cymorek. Wystarczy że kontuzji ulegnie dwójka zawodników i już można praktycznie zwinąć manatki. W poprzednich igrzyskach w Poznaniu piłkarska reprezentacja „Orłów Zaolzia" dobrnęła do samego finału turnieju, przegrywając w walce o złoto 0:1 z ekipą Litwy.

Termin rozpoczęcia igrzysk wydarzył na Zaolziu też sporo dyskusji. Pokrywa się on bowiem z tradycyjnym Gorolskim Świętem, a nie od dziś wiadomo, że sporo amatorów sportu bierze chętnie udział w imprezach towarzyszących Gorolowi - takich jak rajd „O Kyrpce Macieja" czy bieg „O gliniany dzbanek mleka".

Tak czy owak trzymamy oczywiście kciuki za naszych sportowców i życzymy im niezapomnianych wrażeń i wielu medali. **(jb)**

Oferta

■ **BIEG O GLINIANY DZBANEK MLEKA:** dziś o godz. 9.00 w Lasku Miejskim w Jabłonkowie. Prezentacja zawodników od godz. 8.00.

■ **PIŁKARSKIE SPARINGI:** Futbol Trzyniec – Frydek-Mistek (dziś, 10.30), IRP Czeski Cieszyn – Banik Ostrawa B (dziś, 10.00 na boisku w Ropicy), HD Bogumin – Iskra Gruszów (dziś, 10.00 w Wierzbicy), Lokomotywa Piotrowice – MKF Karwina (dziś, 10.00), Dziećmorowice – KS Bystrzyca (dziś, 16.30), Banik Olbrachcice – Slavia Orłowa (dziś, 10.15). **(jb)**

SZCZYPIORNIŚCI SZLIFUJĄ FORMĘ

Dziś i jutro turniej w Karwinie

Piłkarze ręczni Banika Karwina wrócili w tym tygodniu ze zgrupowania w Wysokich Tatrach. W drodze powrotnej zaliczyli dwa wyjazdowe sparingi z polskim zespołem Olimpia Piekary Śląskie. W pierwszym meczu podopieczni trenera Jiřego Kekrta ulegli polskiej drużynie 19:21 (najwięcej goli dla HCB: Kichner i T. Heinz po 6), w rewanżu karwiniacy okazali się lepsi od Polaków, wygrywając 27:22 (Horák 5, T. Heinz 4). Na dziś i jutro zaplanowano w Karwinie turniej z udziałem węgierskiego Dunaferru, austriackiego Krems i słowackiej Powaskiej Bystrzycy oraz gospodarzy.

Harmonogram turnieju - sobota: 10.30 Powaska Bystrzyca - Karwina, 12.30 Krems – Dunaferr, 16.30 Dunaferr – Powaska Bystrzyca, 18.30 Krems – Karwina. **Niedziela:** 10.30 Krems – Powaska Bystrzyca, 12.30 Dunaferr – Karwina. **(jb, OK)**

LEKKOATLETYCZNE MISTRZOSTWA ŚWIATA W HELSINKACH

Polacy z najliczniejszą ekipą w historii

O medale 10. mistrzostw świata w lekkiej atletyce, które dziś rozpoczynają się w Helsinkach, rywalizować będzie najliczniejsza ekipa Polski w historii tej imprezy. Polski Związek Lekkiej Atletyki wysyła do Helsinek reprezentację złożoną z 22 zawodniczek i 26 zawodników. Dwa lata temu w Paryżu wystartowało w mistrzostwach świata trzydziestu Polaków. Z powodu kontuzji w mistrzostwach nie pojawią się Michał Bieniek (skoczek wzwyż) i Marek Plawgo (były mistrz świata juniorów na 400 m przez płotki i halowy mistrz Europy na 400 i 4x400 m z roku 2002). Wcześniej z tym, że nie wystąpią w Helsinkach, musiały pogodzić się Lidia Chojecka (5000 m) i Krystyna Zabawska (halowa wicemistrzyni świata z 1999 roku i tegoroczna wicemistrzyni Europy w pchnięciu kulą).

W Helsinkach zabraknie jednak kilku innych, o wiele bardziej utytułowanych lekkoatletów, m.in. czeskiego oszczepnika Jana Żeleznego. Trzykrotny mistrz olimpijski i rekordzista świata naderwał sobie ścięgno Achillesa. Do pełnej dyspozycji po niedawnych operacjach kostki nie zdążył też dojść Szwed Christian Olsson, mistrz olimpijski i świata w trójskoku. Brak formy jest też powodem nieobecności na bieżni fenomenalnego Marokańczyka Hichama El Guerrouj, którego pamiętamy również z występu w witkowickim mityngu „Złote Kolce". Z kolei Rosjanka Swietłana Fieofanowa (wicemistrzyni olimpijska w skoku o tyczce) za powód absencji podaje kontuzję nadgarstka, nieoficjalnie wiadomo jednak, że skłócona jest z wieloletnim trenerem Jewgienijem Bondarenko.

Blisko połowę polskiej reprezentacji stanowią sztafety. Po raz pierwszy w historii mistrzostw świata wystąpią wszystkie cztery, przy czym w składzie 4x100 m są dwie juniorki z zespołu, który w Kownie zdobył złoty medal mistrzostw Europy juniorów: triumfatorka 100 m Iwona Brzezińska i piąta w finale Marta Jeschke. Również po raz pierwszy w biegu na 400 m przez płotki oraz rzucie dyskiem wystartują po trzy Polki. Rekordzistką pod względem liczby minimów jest Wioletta Frankiewicz-Janowska, która została zgłoszona do trzech konkurencji: 1500 i 5000 m oraz 3000 m z przeszkodami. W tej ostatniej wystartuje na pewno, a o udziale w dystansach zadecyduje z trenerem w Helsinkach.

Organizatorzy mistrzostw świata, uczestnicy, kibice, słowem wszyscy są zrozpaczeni prognozą pogody w Helsinkach na najbliższe 9 dni. Ma być tak jak wczoraj: pochmurno, deszczowo, chłodno i wietrznie. - *Staramy się i zrobimy wszystko, aby były to pod każdym względem najlepsze w historii mistrzostwa świata. Nie mamy jednak wpływu na stronę sportową, a wiec na wyniki zawodników. Te zaś z kolei w znacznym stopniu zależne są od pogody, która jest już absolutnie poza nami. Wiem, ze prognoza na najbliższe 10 dni jest bardzo niekorzystna, ale... Może się rzy się cud.*– powiedział przewodniczący komitetu organizacyjnego **Ilkka Kanerva**.

REPREZENTACJA POLSKI NA 10. MISTRZOSTWA ŚWIATA (6-14. 8.)

■ **KOBIETY – 200 m:** Anna Guzowska, **400 m:** Anna Guzowska, Grażyna Prokopek, **800 m:** Ewelina Sętowska, **1500 m:** Anna Jakubczak, Wioletta Frankiewicz-Janowska, **3000 m z przeszkodami:** Wioletta Frankiewicz-Janowska, **maraton:** [illegible] **5000 m:** Wioletta Frankiewicz-Janowska, **maraton:** [illegible] **szkodami:** Wioletta Frankiewicz-Janowska, **400 m ppł:** [illegible] rota Gruca, **100 m ppł:** Aurelia Trywiańska, [illegible] Marta Chrust-Rożej, Anna Jesień, Małgorzata Pskit, [illegible] **ka:** Monika Pyrek, Anna Rogowska, **dysk:** Wioletta [illegible] Marzena Wysocka, Joanna Wiśniewska, **młot:** Kamila [illegible] limowska, **oszczep:** Barbara Madejczyk, **siedmiobój:** [illegible] dalena Szczepańska, **4x100 m:** Iwona Brzezińska, [illegible] Dorobisz, Dorota Dydo, Daria Onyśko, Marta Jeschke, **4x400 m:** Monika Bejnar, Anna Guzowska, Anna [illegible] Grażyna Prokopek, Małgorzata Pskit, Zuzanna Radecka.

■ **MĘŻCZYŹNI - 100 m:** Łukasz Chyła, **200 m:** [illegible] Jędrusiński, **400 m:** Marcin Marciniszym, **800 m:** [illegible] Czapiewski, **maraton:** Rafał Wójcik, **3000 m z przeszkodami:** [illegible] **dami:** Radosław Popławski, Jakub Czaja, **wzwyż:** [illegible] Sposób, **kula:** Tomasz Majewski, **dysk:** Andrzej Krawczyk, **młot:** Szymon Ziółkowski, **chód 20 km:** Rafał Dyk, [illegible] Kalka, Beniamin Kuciński, **chód 50 km:** Rafał Fedorczyk, [illegible] ski, Roman Magdziarczyk, Grzegorz Sudoł, **4x100 m:** [illegible] Michał Bielczyk, Łukasz Chyła, Marcin Jędrusiński, [illegible] gniew Tulin, Marcin Nowak i Marcin Urbaś, **4x400 m:** [illegible] niel Dąbrowski, Piotr Klimczak, Robert Maćkowiak, [illegible] Rysiukiewicz, Marcin Marciniszyn, Rafał Wierzgoń. **(jb, OK)**