GAZETA POLAKÓW W REPUBLICE CZESKIEJ

głos LUDU

DZIŚ W NUMERZE:

Zespół rockowy »Apatheia« str. 3
GŁOSIK – rubryka dla dzieci str. 4
Zapach lata str. 5
Nie martwię się o przyszłość str. 8

CZWARTEK
28 LIPCA 2005
NR 88
ROCZNIK LX
CENA 6 KČ

tel.: 558 731 766
faks: 558 740 044
info@glosludu.cz

PRZEWODNIK PO REGIONIE PO POLSKU

Wszystko dla turysty

OSTRAWA (wak) – Jak wynika ze statystyk agencji CzechTourism, w ub. roku województwo morawsko-śląskie odwiedziło 108 tys. turystów, o 9 proc. mniej aniżeli w roku 2003. Dominowali Polacy, Słowacy i Niemcy. Znacznie wzrosła liczba gości z byłych państw Związku Radzieckiego oraz Wielkiej Brytanii. Oczywiście nie wszyscy przybychali w celach turystycznych. Badania graniczne wykazały, że celem pobytu, najczęściej Polaków i Słowaków, było nie tylko zwiedzanie, lecz głównie wizyta u krewnych, interesy i zakupy.

Co przyciąga turystów w naszym regionie? Przede wszystkim góry – Beskidy i Jeseniki. Z kolei uzdrowiska Darkow, Klimkowice i Karlowa Studanka. Atrakcyjne dla przybyszów są również miasta, w których można zwiedzać zabytki przyrody oraz zabytki kulturowo-sakralne. Należą do nich m.in. Opawa nad Morawicą z przepięknym zamkiem, Sztramberk ze „Sztramberską Trubą", a także zamki i otaczające je parki w Karwinie i w Hawierzowie. Na Frydecko-Misteckiem najczęściej odwiedzane są drewniane kaplice i kościoły rozsiane po całym powiecie oraz model kopalni w Starzyczu. Dużym powodzeniem cieszą się ostatnio – zwłaszcza wśród Polaków i Niemców – Czeladna i Ropica, gminy, w których znajdują się jedne z największych i najnowocześniejszych w RC pola golfowe. W pełnej kontrastów Ostrawie turyści odwiedzają kościoły, a także stary ratusz z wieżą widokową, zamek w Śląskiej Ostrawie, Muzeum Górnictwa pod Landkiem i ogród zoologiczny. Młodzi upodobali sobie ul. Stodolní, na której znajduje się ok. 60 kafejek, restauracji i klubów.

Promocją turystyki w województwie zajmuje się kilka agencji, wśród nich Towarzystwo „Destinační management Moravsko-Slezský". Instytucja ta przy współpracy Urzędu Wojewódzkiego wydała broszury turystyczne reklamujące Ostrawę oraz region morawsko-śląski w języku polskim i rosyjskim. W przewodnikach, oprócz mapy, znajdują się m.in. adresy i telefony restauracji, hoteli, teatrów, kin, galerii, kościołów oraz krótkie opisy zabytków architektury, techniki i turystyki.

Przyciągnąć przybyszy, zwłaszcza z zagranicy, ma także autobus kursujący w czasie wakacji z Frydku-Mistku na Łysą Górę oraz ścieżki rowerowe w Beskidach i Jesionikach.

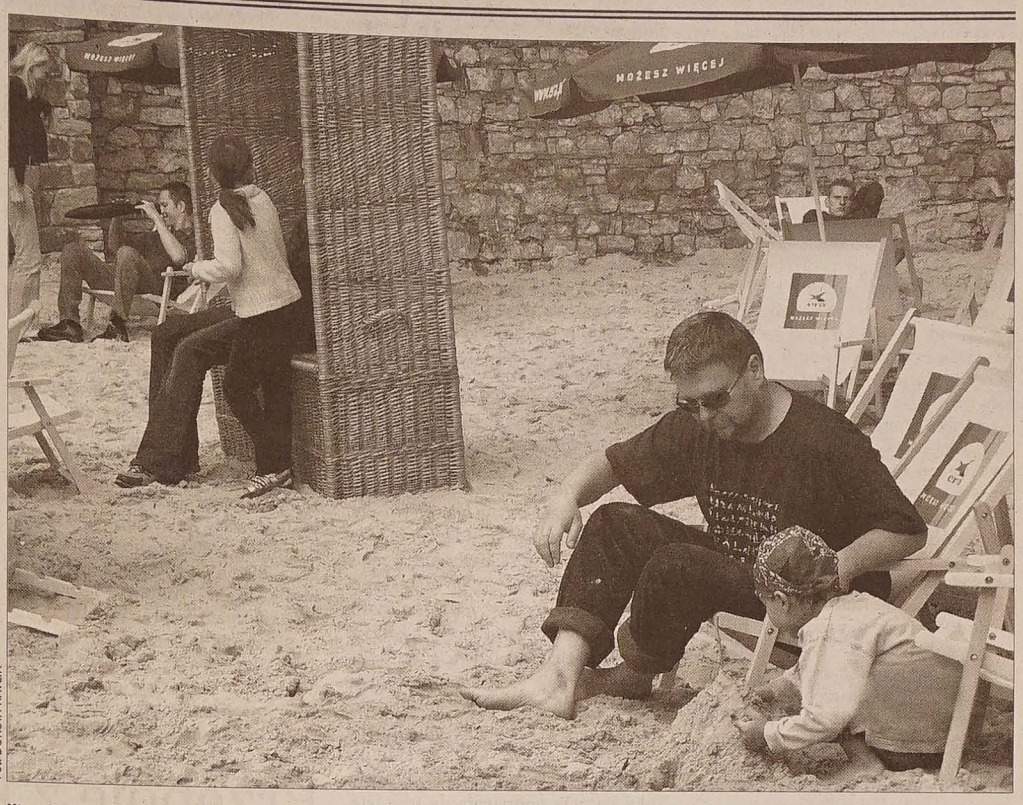

Fot. DOROTA HAVLIK

Kto nie ma pieniędzy lub wolnego czasu, by wyrwać się nad morze, może poleżakować w piasku na Wzgórzu Zamkowym w Cieszynie. Na czas trwania festiwalu filmowego Era Nowe Horyzonty powstała tu bowiem sztuczna plaża z tonami piasku, leżakami, wiklinowymi koszami charakterystycznymi dla Bałtyku oraz niebieskim tłem z wymalowanymi delfinami. Atrakcję doceniły głównie rodziny z małymi dziećmi, zwłaszcza że obsługa rozdaje darmowe lody i kefiry od sponsorów festiwalu. Plaża zniknie z Cieszyna z pierwszym dniem sierpnia.

LATO - SEZON ZATRUĆ POKARMOWYCH

Strzeż się bakterii i kleszczy

OSTRAWA (wak) – Wyraźny wzrost zatruć pokarmowych odnotowano w pierwszym półroczu w województwie morawsko-śląskim. Źródłem zatruć może być zarówno lokal gastronomiczny, jak i bar szybkiej obsługi. Ale prawda, że objawy zatrucia pojawiają się i po spożyciu posiłku w domu.

– Zanotowaliśmy już ponad tysiąc przypadków salmonelli, tj. o 17 proc. więcej niż w analogicznym okresie ub. roku, oraz 2158 przypadków zachorowań wywołanych kampylobakteriami (wzrost o 35 proc.). Najwięcej zachorowań odnotowano na przełomie czerwca i lipca. Upalne dni spowodowały, że ludzie częściej przygotowywali mięso na grillu, w przyrodzie – powiedziała Helena Šebákowa, dyrektorka Wojewódzkiej Stacji Sanitarno-Epidemiologicznej w Ostrawie.

Do gabinetów lekarzy pierwszego kontaktu zgłasza się także coraz więcej osób z czerwonką (krwawą biegunką). Są to przede wszystkim turyści, którzy chorobę „przywieźli" ze sobą m.in. Azji i Afryki, m.in. z Egiptu.

W porównaniu z ub. rokiem wzrosła również liczba osób, które zachorowały na zapalenie opon mózgowych, spowodowane przez ukąszenie zainfekowanego kleszcza. – *Przypuszczamy, że liczba ta jeszcze wzrośnie podczas wakacji, kiedy turyści wyjeżdżają do rejonów, w których kleszcze masowo występują. Powinniśmy więc pamiętać o tym, aby po każdym pobycie w lesie lub na działce dokładnie obejrzeć całe ciało. Jeżeli zauważymy kleszcza, należy go czym prędzej usnąć w całości, umiejętnie wykręcając zdezynfekowaną pincetą.*

Ciąg dalszy na str. 2

Z FESTIWALU ZESPOŁÓW POLONIJNYCH NA GORĄCO:

Nasi umieją się pokazać

RZESZÓW (sch) – Pogoda dopisuje, atmosfera jak zwykle wspaniała, tancerze i ich kierownicy w nieustannym ruchu – oto najnowsze wieści z XIII Światowego Festiwalu Polonijnych Zespołów Folklorystycznych, jakie udało nam się wczoraj zdobyć od górnosuskiej ekipy śpiewaczo-tanecznej, która obok ZPiT „Olza" reprezentuje od piątku w Rzeszowie nie tylko Zaolzie, ale i całą RC.

Długoletnią kierowniczkę ZPiT „Suszanie", choreograf **Janinę Rzyman**, złapaliśmy na komórce akurat w czasie prasowania strojów: – *Dziś zespoły od rana do popołudnia są na próbie, wczoraj było podobnie. Wieczorem czeka je bowiem Koncert Galowy w hali widowiskowej na Podpromiu* – relacjonuje J. Rzyman. Przy okazji zdradza nam również, że na naradzie kierowników stwierdzono, *że wszystkie zespoły się wyrównują, przy czym ich poziom się podnosi.*

Ciąg dalszy na str. 2

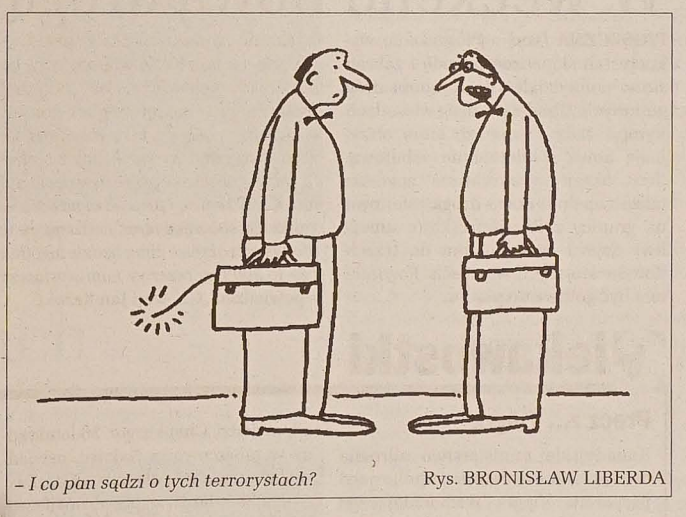

– I co pan sądzi o tych terrorystach? Rys. BRONISŁAW LIBERDA

Więcej światła

JABŁONKÓW (kor) – Przed Gorolskim Świętem plac przed odnowionym Domem PZKO oświetlą dwie nowe latarnie uliczne. Trzecia stanie przed budynkiem Banku Komercyjnego.

Do końca roku w ramach modernizacji oświetlenia wymienione zostaną wszystkie latarnie w mieście. Nowe latarnie świecą jaśniej i zużywają mniej prądu.

Półrocze bez strat

TRZYNIEC (man) – Mimo iż w pierwszej połowie 2005 roku większość przedsiębiorstw hutniczych w kraju borykała się z niekorzystną sytuacją na rynku hutniczym, Huta Trzyniec nie poniosła żadnych strat gospodarczych. Jak na razie wskaźniki ekonomiczne są jeszcze wyższe niż w tym samym okresie pomyślnego roku 2004.

W pierwszej połowie tego roku trzyniecka huta wyprodukowała 1257 kilaton stali ciekłej. Dochód ze sprzedaży wyrobów hutniczych w pierwszym półroczu przekroczył 17 mld Kc. Wynik gospodarczy przed opodatkowaniem wynosił 1,94 mld Kc (1,82 mld Kc w czerwcu 2004 roku).

Asortyment produkcyjny Huty Trzyniec (drut walcowany, szyny, stal profilowana, stal betoniarska oraz półfabrykaty hutnicze) trafia na rynki 50 państw, przede wszystkim USA i UE.

OD NASZEGO WSPÓŁPRACOWNIKA Z LONDYNU

Polityczne źródła terroryzmu

Po kolejnej, tym razem nieudanej próbie zamachów bombowych w Londynie dnia 21 lipca, umiarkowani przywódcy społeczności muzułmańskiej w Wielkiej Brytanii wznowili presję na rząd T. Blaira, by przyznał, iż wojna i okupacja Iraku jest istotną przyczyną radykalizacji młodzieży muzułmańskiej w tym kraju. Jeszcze dalej w krytyce rządu po tej linii poszedł mer Londynu, Ken Livingstone, porównując nieudane próby samobójczych zamachów do podobnych akcji irredenty palestyńskiej w Izraelu.

Pomimo zgorszenia ze strony kół rządowych wypowiedzi takie, wyraźnie wiążące falę terroru z brytyjską awanturą w Iraku, pojawiają się na łamach poważnej prasy brytyjskiej. Frontalny atak na rząd poprowadził jeden z czołowych dzienników brytyjskich „The Guardian", pisząc, iż wzmagająca się fala terroryzmu jest naturalną konsekwencją wojny w Iraku. Pomimo spekulacji nad powiązaniami z globalną siecią Al-Kaidy, wina za ofiary zamachu prowadzi jednoznacznie do domu nr 10 na Downing Street. W podobnym duchu wypowiadają się inne pisma brytyjskie, łącznie ze zwykle prorządowym pismem „The Times". Co ważniejsze, do głosu krytyki łączącej rozpętaną falę terroru z Irakiem dołączył prestiżowy Królewski Instytut Stosunków Międzynarodowych, słynny Chatham House. Ośmiostronicowa analiza tej instytucji stwierdza, iż ustawiając się jednoznacznie po boku G. Busha w wojnie w Iraku, T. Blair wystawił Wielką Brytanię na wielkie ryzyko ataków terrorystycznych. Wysuwając się na czoło, u boku G. Busha, globalnej walki z siecią Al-Kaida, rząd Blaira ustawił swój kraj na pierwszej linii frontu. Co gorsza, wojna w Iraku była strategicznym niewypałem, nie ułatwiła, lecz skomplikowała walkę z mocno okaleczoną po Afganistanie organizacją Al-Kaidy.

Buńczuczny brytyjski premier ma, oczywiście, wielkie trudności z przyznaniem się do winy za agresję w Iraku, a tym bardziej za obecne ataki terroru. W swych wystąpieniach nieustannie powtarza, iż nie ugnie się przed atakami terrorystów. Odrzuca wszelkie sugestie, iż mogą one być odwetem za brytyjski udział w Iraku, choć Osama bin Laden w oświadczeniu (którego autentyczność potwierdził wywiad USA) wyraźnie zapowiedział, iż „kraje, które nas atakują, będą celem ataków odwetowych".

Ciąg dalszy na str. 3

Pogoda

CZWARTEK – Zachmurzenie umiarkowane. Temperatura w dzień ok. 30 st., nocą od 13 do 17 st. C.
PIĄTEK – Bez zmian. Temperatura w dzień od 32 do 36 st., nocą od 20 do 16 st. C.

05088
9 771212 422041

Znad Wisły

■ Pierwsza w Polsce taksówka wyposażona w automatyczny defibrylator, urządzenie które dokonuje pomiarów pracy serca i podpowiada udzielającemu pomocy, jakie czynności ma wykonać, wyjedzie dziś na ulice Łodzi. Za kierownicą zasiądzie taksówkarz specjalnie przeszkolony w udzielaniu pierwszej pomocy. Automatyczny defibrylator różni się do tych, jakich używamy w pogotowiu, dlatego mogą się nim posługiwać osoby po krótkim przeszkoleniu – twierdzi dr Janusz Morawski, zastępca dyrektora Wojewódzkiej Stacji Ratownictwa Medycznego w Łodzi. Trzeba pamiętać, że szybka defibrylacja ratuje życie, ale udzielenie pierwszej pomocy nie może zwalniać od wezwania lekarza.

■ Narodowy Bank Polski (NBP) wyda 17 sierpnia okolicznościowe monety z okazji 25. rocznicy powstania „Solidarności". Do obiegu trafią monety o nominałach: 200, 10 i 2 zł. Na awersie 200-złotowej monety, która wykonana będzie ze złota, znajduje się wizerunek orła, pod którym umieszczono logo „Solidarności". Rewers monety zawiera wizerunek gołębia z rozpostartymi skrzydłami, a w otoku napis: 25-lecie NSZZ „Solidarność". Srebrna moneta o nominale 10 zł wyjdzie w nakładzie blisko 65 tys. Awers monety przedstawia falisty napis „Solidarność", który umieszczono pod orzełkiem. W otoku rewersu znajduje się napis: 1980 NSZZ „Solidarność" 2005. W środku monety przedstawiono m.in. fragment konturu mapy Polski, z zaznaczonym wybrzeżem Gdańskim.

■ Bydgoski Szpital Zakaźny przypisywał pacjentom AIDS, żeby wyciągnąć pieniądze z Narodowego Funduszu Zdrowia. Kontrolerzy Funduszu zauważyli, że od kwietnia 2004 r. lecznica zaczęła na masową skalę przyjmować na oddział pacjentów chorych na AIDS. Za jedną osobę pozostawioną na oddziale przynajmniej przez dwie doby NFZ płaci 6,4 tys. zł. Ze zgromadzonych dokumentów wynika, że do szpitala mogło zostać przyjętych przez 14 miesięcy ok. 200 osób z diagnozą AIDS. Niektórzy byli kładzeni na oddział wielokrotnie i łącznie do NFZ przyszło z tego tytułu 500 rachunków, każdy na kwotę 6,4 tys. zł. W sumie zebrało się ponad 3,1 mln zł. Wcześniej, przed kwietniem 2004 r., na oddziale zostawało dziesięciokrotnie mniej pacjentów.

■ Statystyczny Polak czyta co miesiąc dwie książki – wynika z sondażu PBS. Najwięcej czytają młodzi – ale są to głównie podręczniki. Niepokojąco duża jest grupa ludzi, którzy ani nie czytają książek, ani też nie korzystają z innych dóbr kultury. Kobiety czytają prawie dwa razy więcej niż mężczyźni: średnio 2,7 książki miesięcznie, panowie zaś tylko 1,5. Panie czytają więcej każdego rodzaju książek za wyjątkiem fantastyki i literatury popularnonaukowej.

■ Zamiast mandatu wejściówka na basen – oto nowy pomysł na zniechęcenie ludzi do kąpieli w niestrzeżonych akwenach. Akcję będą prowadzić strażnicy miejscy w Rudzie Śląskiej w porozumieniu z rudzkim oddziałem WOPR oraz Miejskim Ośrodkiem Sportu i Rekreacji. Osoby przyłapane przez strażników na pływaniu na dzikich kąpieliskach otrzymają tzw. mandaty zaufania, uprawniający do bezpłatnego wejścia na otwarty basen MOSiR-u w Nowym Bytomiu. „Mandaty" wystawiane będą imiennie, więc nie można ich będzie przekazywać (lub sprzedawać). Aby uniemożliwić fałszerstwa, strażnicy zaraz po wystawieniu biletu będą przekazywać dane delikwenta MOSiR-owi. „Mandat zaufania" będzie można otrzymać tylko raz – jeśli strażnicy znów przyłapią kogoś na kąpieli w niedozwolonym miejscu, otrzyma on już mandat karny w wysokości do 250 złotych.

(wak)

Niesygnowane materiały publicystyczne i informacyjne pochodzą z internetowych serwisów informacyjnych.

Fot. CZESŁAW GAMROT

Trzy amerykańskie jeepy wojskowe z okresu drugiej wojny światowej zatrzymały się w niedzielne południe przed restauracją „Pod Zieloną" w Żukowie Dolnym. Po spożyciu obiadu przez załogi pojazdów jeepy ruszyły w kierunku Frydku-Mistku.

Strzeż się bakterii...

Dokończenie ze str. 1

Miejsce wkłucia kleszcza trzeba dokładnie odkazić jodyną lub spirytusem, a następnie zgłosić się do lekarza. Aby uchronić się przed kleszczami, trzeba, idąc na spacer do lasu lub na łąkę, zakładać długie spodnie, bluzki zakrywające ciało, czapki na głowę i zakryte buty – twierdzi Šebákowa.

Ukąszenie kleszcza może spowodować zapalenie mózgu lub boreliozę. Przed pierwszą chorobą można się uchronić, przyjmując szczepionkę – trzy razy w ciągu trzech miesięcy. Taka kuracja uodparnia na trzy lata.

Przypomnijmy, że najbardziej zagrożone tereny, na których znajdują się zainefkowane „skaczące wampiry", to m.in. lasy w okolicach Krnowa, Bruntalu, Nowego Jiczyna, Opawy, Brna, Pilzna, Beneszowa k. Pragi oraz wzdłuż rzek – Wełtawy, Sazawy, Berounki i Łużnicy (płd. Czechy).

Bliższych informacji nt. kleszczy oraz okolic, w których najczęściej występują, można się dowiedzieć w Powiatowych oraz Wojewódzkich Stacjach Sanitarno-Epidemiologicznych.

Chluba Szumbarku

HAWIERZÓW (wak) – Trwa rewitalizacja dzielnicy Szumbark II. W tym roku realizowany jest IV etap prac – remont ulicy Akatowej, na który przeznaczono 40 mln koron, z czego 5 mln stanowią dotacje państwowe. Ulica ma być chlubą tej dzielnicy. Powstanie tu m.in. parking dla 475 samochodów (w tym 16 miejsc dla pojazdów osób niepełnosprawnych), boisko dla dzieci, wysadzone zostaną zieleńce oraz umieszczone ławeczki i kosze na śmieci. Przy ul. Zwonkowej powstanie park.

W weekend nową drogą

PIOSECZNA (kor) – Pioseczanie wykorzystali słoneczną pogodę i zabrali się w poniedziałek do remontu dróg gminnych. Chodzi o 6 dróg w osadach Kympa, Łazy i Zowrszi, które otrzymają nową nawierzchnię asfaltową. Przy okazji wybudowana zostanie także zupełnie nowa droga asfaltowa na granicy z Pioskiem, która umożliwi dojazd samochodem do trzech domów stojących w polach. Powinna ona być gotowa do piątku.

Gmina wyłoży na całe przedsięwzięcie 1,1 mln Kc. Z własnej kasy, bo samorząd wojewódzki nie przyznał Pioseczniej na remont dróg ani korony. – *Liczyliśmy się i z taką możliwością, więc w styczniu wydzieliliśmy z budżetu na tego rodzaju przedsięwzięcia 1,3 mln Kc. W tym są i pieniądze na odśnieżanie. Trzeba mieć teraz nadzieję, że w pierwszym okresie zima będzie łagodna i że te 200 tys. rezerwy nam wystarczy* – powiedział „GL" wójt **Jan Krzok**.

GRAFICIARZE – TO DUŻY KŁOPOT DLA MIASTA

Relaks ze sprayem

KARWINA (wak) – Strażnicy miejscy przyłapali w ub. tygodniu na gorącym uczynku dwóch graficiarzy. „Artyści" byli akurat w trakcie „poprawiania" wizerunku jednego z budynków na Nowym Mieście. Podczas przesłuchania jeden z chłopców przyznał się, że na terenie miasta pomalowali 25 domów.

– *Graficiarze to duży problem* – twierdzi **Jaroslav Kolek**, wicedyrektor komendy policji w Karwinie. – *Niedawno pomalowali na przykład nowo zrekonstruowany most w Darkowie. Również oni zostali zatrzymani. Dla sprayerów to zabawa, dla administratorów budynków czy miasta – duży kłopot. Usuwanie bazgrołów kosztuje bowiem setki tysięcy koron. Te można by przeznaczyć np. na modernizację domów lub naprawę ulic i chodników.*

Na pytanie strażników, dlaczego to robią, graficiarze odpowiedzieli: *dla relaksu* oraz *by poczuć adrenalinę.*

Pomalowanie ściany stanowi dla nich wyzwanie. Mury domów to nie jedyne miejsca, gdzie malują. Wykonują swoje dzieła również na pociągach pod wiaduktami. Mają wytypowane miejsca, do których rzadko lub w ogóle nie zaglądają patrole.

Poza informacjami od mieszkańców strażnicy ustalają sprawców dewastacji na podstawie tzw. tagów, czyli „podpisów". Są one w miarę powielenia się na tynkach fotografowane i umieszczane w specjalnym arsenale. – *Graficiarze nie przepadają za sobą nawzajem, więc nieraz się zdarza, że informują nas, jak się konkurenci podpisują* – uchylają rąbka tajemnicy karwińscy strażnicy.

Czasem zdarza się, że pomalowanie ścian karwińskim sprayerom zlecają sami właściciele restauracji lub innych budynków. To sprawa obciążona, więc niekaralna.

Nasi umieją się pokazać

Dokończenie ze str. 1

Zresztą pani Janka wie o czym mówi, wszak nie jest tu żadną nowicjuszką: po raz pierwszy przyjechała z „Suszanami" do Rzeszowa w 1989 r., a następnie w 1996 i 2002. – *Pogoda pozwala na organizowanie wszystkich imprez pod gołym niebem. Długi i barwny był więc piątkowy korowód inauguracyjny, udane były występy na rzeszowskim bulwarze oraz w Tarenie* – dodaje. W sobotę z godzinowym programem wyjechała do Sanoka „Olza", w tym samym dniu „Suszanie" wystąpili w Krzeszowie.

Zdaniem J. Rzyman, do bardziej udanych należy też zaliczyć popisy naszych zespołów na poniedziałkowym Koncercie Tańców i Pieśni Kresów Zamieszkania, na którym „Olza" zaprezentowała tańce staroubeckie, a „Suszanie" dynamiczne i – jak zwykle – podbijające publiczność tańce słowackie.

Przeboje z knajpy

JABŁONKÓW (man) – Kapela góralska „Nowina" nagrała swoją czwartą płytę. Nowa płyta pt. „Nowina w gospodzie" zawiera 21 wykonywanych przez kapelę utworów. Piosenki góralskie związane z tą tematyką nie zostały wybrane przez przypadek. W zasadzie są one historyjkami, których akcja toczy się w knajpie. W odróżnieniu od poprzednich płyt pięcioosobowej kapeli tym razem nie towarzyła żadna ze śpiewaczek.

Płyta „Nowina w gospodzie" będzie do nabycia na Gorolskim Święcie.

„Nowina" do tej pory wydała: kasetę audio oraz płyty „Idóm gorole", „Nowinym wóm niesymy" i z okazji swego 20-lecia podwójną płytę (Jubileusz i „Nowinym wóm niesymy").

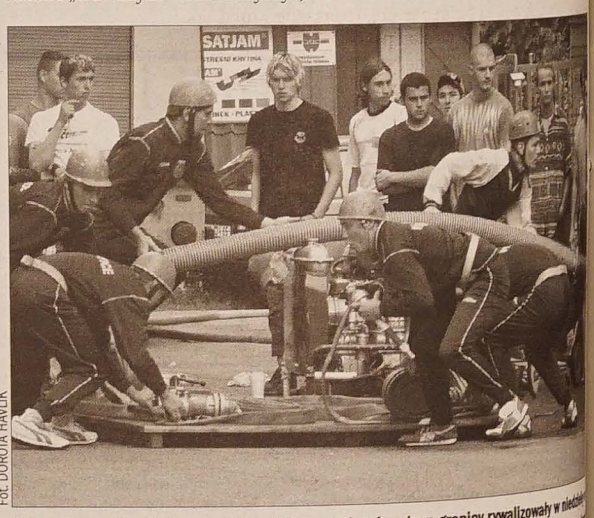

Fot. DOROTA HAVLÍK

Dziesiątki drużyn Ochotniczej Straży Pożarnej z obu stron granicy rywalizowały w niedzielę w Karwinie podczas Turnieju o Puchar Prezydenta Miasta. Po raz pierwszy pozwolono na start drużynom kobiecym. Najlepszy wynik uzyskali strażacy z Trojanowic, drugie miejsce zajęła drużyna z Ostrawy Świniowa, trzecie miejsce reprezentacja gospodarzy z Karwiny Grafu. W Parku Bożeny Němcowej spotkali się strażacy-amatorzy wielu generacji – najmłodsi jeszcze nie mają jeszcze dowodu osobistego, najstarszy strażak miał prawie siedemdziesiąt lat.

Ciekawostki

Precz z... Viagrą

Kanadyjskie ministerstwo zdrowia ostrzegło, że zażywanie popularnego preparatu Viagra wzmacniającego sprawność seksualną oraz podobnych w działaniu preparatów Cialis i Levitra może prowadzić do poważnych zaburzeń wzroku. W opublikowanym komunikacie ministerstwo wezwało osoby zażywające te preparaty do niezwłocznego kontaktu z lekarzem w przypadku „nagłej utraty wzroku lub kłopotów ze wzrokiem". Ponadto osobom zażywającym Viagry grozi nadciśnienie, zwiększony poziom cholesterolu oraz cukrzyca – ostrzega ministerstwo.

Za rękę Chelsea Clinton

Kenijczyk, nazwiskiem Godwin Kipkemoi Chepkurgor, zaproponował 5 lat temu ówczesnemu prezydentowi USA Billowi Clintonowi 40 kóz i 20 krów w zamian za... rękę jego córki Chelsea. Dotąd jednak nie otrzymał odpowiedzi. Chepkurgor, 36-letni radny w miejscowości Nakuru, oświadczył w wywiadzie dla dziennika „East Africa Standard", że przedstawił swoją ofertę listownie podczas wizyty Clintona w Kenii. Korzystał przy tym z pośrednictwa rządu kenijskiego. Niedoszły zięć Clintona zamierzał zorganizować wesele na prawdziwie wielką skalę. Zaproszony miał być m. in. laureat pokojowej nagrody Nobla, biskup Desmond Tutu z RPA i ówczesny prezydent Kenii Daniel Arap Moi. W swym liści Chepkurgor chwalił m. in. żonę Clintona, senator Hillary Rodham Clinton, za to, że w czasie skandalu z Monicą Lewinsky „zachowała się jak afrykańska kobieta" stojąc konsekwentnie u boku swojego męża.

Może się przydać

Słynne „miecze świetlne", którymi walczyli w „Gwiezdnych wojnach" Darth Vader i Luke Skywalker oraz wiele innych gadżetów używanych przez aktorów grających w tym i następnych filmach z tego cyklu, będzie można nabyć na aukcji, która odbędzie się w Beverly Hills. Za każdy z „mieczy świetlnych" organizatorzy chcą zainkasować co najmniej po 60 tys. dolarów. Na aukcji znajdzie się też m. in. skórzana kurtka, którą miał na sobie Harrison Ford w filmie „Indiana Jones i ostatnia krucjata". Organizatorzy spodziewają się, że zostanie ona sprzedana za ok. 50 tys. dolarów. Będzie też można nabyć mundur Toma Hanksa z filmu „Szeregowiec Ryan" oraz skórzany strój Johna Travolty, który nosił w filmie „Urban Cowboy". Gadżety z „Gwiezdnych wojen" pochodzą z kolekcji Gary'ego Kurtza, w latach 1973-81 jednego z najbliższych współpracowników reżysera George'a Lucasa.

Najwyższy wieżowiec

Inwestor budowlany z Chicago Christopher T. Carley planuje wzniesienie w „wietrznym mieście" najwyższego drapacza chmur w USA. Liczyłby on prawie 500 m wysokości, a wraz z iglicą nawet ponad 650 m. Mieszkający w Szwajcarii hiszpański architekt Santiago Calatrava zaprojektował strzelisty budynek, kształtem przypominający śrubę. Ma on stanąć w miejscu, gdzie rzeka Chicago wypada do jeziora Michigan. 115-piętrowy budynek, nazwany Fordham Spire – od firmy Carleya, Fordham Company – ma mieścić nie biura, lecz pięciogwiazdkowy hotel, a nad nim mieszkania. Obecnie najwyższym gmachem w USA jest również znajdująca się w Chicago Sears Tower, licząca prawie 600 m wraz z antenami. Projektowana na wysokość Fordham Spire budzi jednak kontrowersje ze względu na zwiększone obawy przed atakami terrorystycznym po 11 września 2001 r., kiedy terroryści staranowali samolotami wieżowce Word Trade Center w Nowym Jorku.

Polityczne źródła terroryzmu

Dokończenie ze str. 1

Nie wspomina też o tym, że pod osłoną rzekomo „niezależnego", a w rzeczywistości marionetkowego rządu, trwa imperialna, rabunkowa okupacja Iraku. Rządy USA i Wielkiej Brytanii nałożyły rękę na produkcji i eksporcie ropy naftowej w wysokości 20 mld funtów szterlingów, rzekomo dla celów odbudowy kraju, który sami zniszczyli. Co więcej, prawie jedna trzecia tej ropy ulotniła się w brudnych manipulacjach wielkiego biznesu amerykańskiego. Trudno się więc dziwić, iż ta forma irredenta w Iraku trwa nadal, a wzmagająca się nienawiść przeciwko okupantom przelewa się na szerokie rzesze ludności muzułmańskiej poza granice tego rejonu, do Europy. Wydaje się, iż do tak brudnej roboty amerykańskiej dała się wmanewrować nawet tak romantyczna, lecz politycznie naiwna, zdobywczała Polska.

Trudno się też dziwić, iż wyrazy współczucia w związku z niewinnymi ofiarami w Londynie, ze strony świata zachodniego, są raczej ograniczone. Liczba tych ofiar jest bowiem rażąco niewspółmierna do ofiar ludności cywilnej w Iraku, na co zwraca uwagę ostatni raport działającej w Oxfordzie instytucji The Iraq Body Count & Oxford Research Group. Okazuje się, iż w okresie 2003-2005, od wszczęcia agresji po dzień dzisiejszy, w wyniku działań wojennych i irredenty zginęło w Iraku 24 865 ludności cywilnej. Tragedia jest niewymierna w liczbach, lecz równie niedopuszczalna jest „jakościowa" dyskryminacja, umniejszanie ludzkiego pokłosia wojny i tragedii w Iraku. Na tle tych danych i realiów można łatwiej zrozumieć, dlaczego podwójne tego rodzaju standardy stają się zalążkiem rosnącej niechęci i nienawiści i pożywką dla aktów terrorystycznych wojującego „islamizmu". Czy jednak można od razu mówić o „wojnie z Zachodem"?

Radykalny „islamizm" nie jest naturalnym rozwinięciem religijnego islamu, a raczej reakcją na geopolitycznie mocniejszego przeciwnika. Wielu analityków utrzymuje, iż sprawcy ataków terrorystycznych kierują się głównie głęboko zakorzenioną nienawiścią wobec kulturowo-cywilizacyjnych wartości Ameryki, Zachodu. Jest to rozumowanie zgoła błędne. Nie wartości jako takie są tu obiektem ataków, lecz amerykańskie tendencje narzucania ich całemu światu, idące w parze z fatalną polityką zagraniczną. Polityka pozbawiona równowagi, faworyzująca jednych kosztem drugich, prowadzi do frustracji, chęci odwetu. Klasycznym przykładem jest tu katastrofalna polityka bliskowschodnia, jednostronnie wspierająca Izrael, kosztem aspiracji ludności palestyńskiej. Lecz nie tylko. Większość „sojuszniczych" państw Ameryki w tym rejonie to kraje z niepopularnymi, skorumpowanymi rządami, politycznie niestabilne, z rosnącą opozycją domową. Wspieranie przez USA tych reżimów powoduje wzrost sentymentów antyzachodnich, osiągających szczyty nienawiści. Jeżeli USA nie zmienią swej polityki, muszą się liczyć z rosnącymi aktami terroru. Ostatnim, niedawnym przykładem takiej „wojny z Zachodem" były ataki bombowe w Egipcie, na fali ataków w Londynie. Wskazuje to na szersze, społeczno-ustrojowe i geopolityczne cele zamachowców. Walkę z tego rodzaju terrorem można usprawnić, lecz nie da się terroryzmu wyeliminować bez eliminacji jego źródeł politycznych.

JANUSZ MONDRY

(autor jest publicystą londyńskiego „Tygodnia Polskiego")

Fot. archiwum zespołu

Sebastian Bałon „Sebo" – **perkusja,** Krystian Szynder – **gitara basowa,** Michał Feber – **śpiew, gitary.**

Tragedia rodziny Ciosków

Od ponad sto lat stoi przy ul. Łąkowej w Żukowie Dolnym dom, który zachował swój pierwotny wygląd po dzień dzisiejszy. Został wzniesiony w 1893 r. przez Pawła i Ewę Ciosków na parceli, którą nabyli od miejscowego rolnika Pawła Sikory. Sikora jeszcze pod koniec lat 60. XIX wieku był właścicielem rozległych pól w okolicy gospody „Pod Dzwonkiem", w której sąsiedztwie mieszkał. Cioskowie przy domu mieszkalnego wybudowali zaplecze gospodarcze, które jednak w roku 1907 spłonęło, i to już po raz drugi w stosunkowo krótkim okresie. Dramat ten miał tak bardzo negatywny wpływ na stan psychiczny Pawła Cioska, iż ten zdecydował się skończyć z życiem. I tak na Boże Narodzenie 1907 r. zastrzelił się.

Niestety, nie było to ostatnie nieszczęście, jakie spotkało ciężko doświadczaną rodzinę. W nocy z 16 na 17 października 1910 budynek gospodarczy zaczął płonąć ponownie. Miejscowi strażacy próbowali walczyć z ogniem, lecz w końcu musieli dać za wygraną z powodu niedostatecznej ilości... wody oraz braku ludzi do gaszenia.

Wdowa po tragicznie zmarłym Cioku dom sprzedała małżeństwu Marii i Karolowi Kralom. Kralowie odbudowali zgliszcza. Karol Kral zmarł w roku 1917. W listopadzie 1933 domostwo razem z ponad 2-hektarowym gruntem kupił od pani Kralowej malarz z Oldrzychowic, Paweł Kotas, z żoną Zuzanną.

W latach trzydziestych ub. wieku jedno z pomieszczeń domu sporadycznie służyło jako sala do nabożeństw miejscowych ewangelików. Dolnożukowski zbór korzysta zresztą z tego pomieszczenia po dzień dzisiejszy.

Od 1954 r domek zamieszkiwali Karol i Zofia Brózdowie, którzy jednak na przełomie lat sześćdziesiątych i siedemdziesiątych wyprowadzili się na stałe do Polski. Od roku 1971 w domu mieszka Anna Rusnokowa, która go nabyła od Brózdów przed ich przeprowadzką.

CZESŁAW GAMROT

Fot. CZESŁAW GAMROT

Anna Rusnokowa zamieszkuje zbudowany przez małżeństwo Ciosków dom od ponad trzydziestu lat.

Zamek w Stanisławicach

We wschodniej części wioski Stanisławice, która od 1975 r. jest dzielnicą Cz. Cieszyna, na prawym brzegu potoku Kocobądzka, stał jeszcze przed czterdziestu laty mniejszy dwór z niewielkim zamkiem. Jego budowę w stylu późnego baroka zainicjował po roku 1775 złotnik cieszyński, Jan Cieszlowicz. Kiedy w 1801 roku Stanisławice nabył Jan Larisch-Mönnich, przyłączył dwór ku swoim frysztackim posiadłościom. Stanisławicki zamek utracił wtedy swe znaczenie jako rezydencja i odtąd w jego pomieszczeniach znajdowały się biura oraz mieszkania dla urzędników.

Po roku 1945 zamek został skonfiskowany przez państwo czechosłowackie. Z początkiem lat 50. ub. wieku obiekt przejęło Państwowe Gospodarstwo Rolne. Były majątek szlachecki odtąd służył jako magazyn a później urządzono w nim... kurnik. W roku 1967 został wyburzony. Po zamku nie ma już ani śladu, natomiast w jego bezpośrednim sąsiedztwie stoi nowo wybudowany dom rodzinny. Przed byłym wejściem do dwora zachowała się tylko kapliczka barokowa pod wezwaniem św. Jana Nepomucena. Jest chroniona jako zabytek. Nad wnęką widnieje napis „Św. Janie Nepomucenie oręduj za nas". Warto dodać, iż święty ten czesko-niemieckiego pochodzenia jest czczony również w Polsce i w Austrii. Jego posągi znajdują się po dziś dzień również w niejednej gminie na Zaolziu i w większości wypadków zostały otoczone jako zabytki należytą opieką. Posągi tego świętego m.in. można obejrzeć w czeskocieszyńskich Alejach Masaryka, w centrum Ropicy, Gnojnika lub Mostów k. Jabłonkowa. Zdobi również bramę wjazdową zamku w Kocobędzu, wspólnie zresztą ze świętym Antonim. Św. Nepomucen stoi też w Domasłowicach Górnych. W Suchej Górnej został postawiony w roku 1843 przy dzisiejszej ul. Sportowej. Rzeźba św. Jana Nepomucena z XVIII wieku zachowała się również w Żukowie Górnym, przy ul. Dziedzińskiej.

CZESŁAW GAMROT

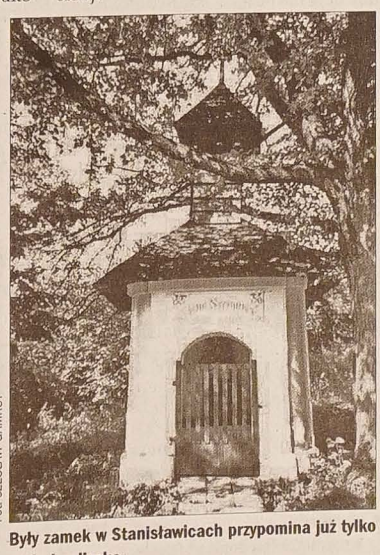

Fot. CZESŁAW GAMROT

Były zamek w Stanisławicach przypomina już tylko mała kapliczka.

Zespół rockowy »Apatheia«

Podobało im się znaczenie tego słowa – apatheia – stan beznamiętny. To był, podobno, właśnie ten stan duszy, który towarzyszył przyszłym muzykom w czasie narodzin kapeli. (Przyszłym – bo wówczas dwie trzecie zespołu nie umiały jeszcze grać na żadnym instrumencie). Na zarzut, iż stan pozbawiony namiętności może nie bardzo przysłużyć się czemuś tak wzniosłemu jak muzyka, autor nazwy, **Krystian**, wytłumaczył, *stajemy się beznamiętni, ponieważ wszystkie nasze emocji i uczucia pochłania muzyka. To ona nam wszystko wykrada.* Tak przynajmniej było na początku, w 1998 roku.

Sami swój styl muzyczny określają mianem *alternativ pop, alternativ emo-rock*. Przyznają się do inspiracji muzyką lat siedemdziesiątych, progresywnego rocka Pink Floydów, ale też muzyką współczesnych zespołów Silverchair czy Incubus. W recenzjach pojawia się również określenie *alternativ metal* czy *gothic pop-rock*. Ich najwcześniejsze utwory przyrównywano też kompozycji grupy A Perfect Circle. Po nagraniu w lipcu 2003 r. pieśni „Intimity of Seas", w recenzji *(www.musiczone.cz)* pojawiło się stwierdzenie, że Apatheia już *zupełnie wyzwoliła się ze szponów swego idola.* Po pojawieniu się w 2003 r. demo nagrania „Anthropomorphism" w jednej z recenzji (Rockový Magazín) napisano, że utwór ... *przy pierwszym słuchaniu brzmi skromnie, lecz tym bardziej wymaga od słuchacza skupienia, bo inaczej mógłby on przeoczyć ową płaszczyznę pełną emocji i nastrojów.*

Rozmowę prowadzoną w zamienionej na salę prób piwnicy w willi Bałonów w Błędowicach ich syn **Sebastian**, czyli **Sebo**, rozpoczął od stwierdzenia, że w czasie, kiedy kapela powstała, *tylko Michał od trzech lat chodził do muzycznej, więc coś tam umiał na gitarze, ale ja i Krystian zaczynaliśmy od zera.* Doszli do wniosku, że trzeba z tym coś zrobić. Zapisali się do szkoły muzycznej. *Sebastian był szybszy i dlatego to on dziś gra na perskusji. Dla mnie* – skwitował ten wybór Krystian – *została gitara basowa.* Dziś wszyscy trzej dokształcają się w szkołach muzycznych. Michał po maturze w szkole przemysłowej rozpoczął naukę gry na gitarze w ostrawskim Konserwatorium. Chociaż Krystian studiuje język polski i słowiński na Uniwersytecie w Brnie, pozostano przy tekstach śpiewanych po angielsku.

W czerwcu zespół odniósł prestiżowy sukces. Była nim nagroda specjalna w internetowym konkursie Coca-Cola PopStar. Na tegoroczną, czwartą, edycję tego konkursu nagrania demo wysłało ponad 430 kapel z całej republiki. Po dwu odsiewach do ścisłego finału weszło jedenaście z nich. Zaprezentowały się w klubie Futurum w Pradze przed specjalnym jury (w którym zasiedli tacy muzycy, jak Richard Krajčo czy David Koller), aby ubiegać się o jedną z trzech głównych nagród. W tym roku jednak po raz pierwszy jury przyznało jeszcze, dodatkowo, nagrodę specjalną, i to dla błędowickiej Apathei. Nazajutrz w Internecie pojawiło się uzasadnienie tej decyzji. Chciano w ten sposób podkreślić specjalne walory ich koncertu w czasie konkursowego maratonu kapel w praskim klubie muzycznym. Krystian przyznał, że po występie w praskim Futurum nawet cicho liczyli na jakąś nagrodę, ponieważ z tego występu byli naprawdę zadowoleni.

Nie był to zresztą ich pierwszy sukces. Już wcześniej zostali zauważeni przez autorów „Poplisty", programu muzycznego telewizji Polsat, prowadzonego przez Macieja Rocka. Twórcom „Poplisty" chodziło nie tylko o to, żeby prezentować gwiazdy muzyki polskiej, ale także muzyków, którzy dopiero rozpoczynają karierę, a ich przysłane do telewizji demo nagranie czymś zwróciło uwagę. Komisja zawodowych muzyków zaprosiła więc do programu również błędowicką Apatheię. Za dwa tygodnie chłopcy wyjechali do Warszawy, gdzie nagrali i zaprezentowali na wizji jeden ze swoich utworów i udzielili wywiadu.

Propozycje występów wprawdzie raptem się nie posypały, ale jednak było ich kilka. W lipcu tego roku zespół zagrał we wrocławskim klubie muzycznym Gumowa Róża, dokąd prawdopodobnie wróci z koncertem znowu w listopadzie. Szykuje się też na wyjazd do Poznania. W RC w lipcu br. zagrał na jednej z najbardziej prestiżowych imprez muzycznych Europy Środkowej – Colours of Ostrawa. Z występów na naszym terenie najbliższy to koncert na Zlocie w Bystrzycy.

Skład zespołu: **Sebastian Bałon „Sebo"** – perkusja, **Krystian Szynder** – gitara basowa, **Michał Feber** – śpiew, gitary. Gościnnie z zespołem występują: **Krystian Danel** – wiolonczela, **Darek „Jesus" Jedzok** – gitara, **Martin Rożenek** – pianino.

OTYLIA TOBOŁA

Głosik

Spełnione marzenie

– Na wycieczkę, na wycieczkę, na wycieczkę.... – powtarzał w kółko Głosik.

– Co on robi? Dlaczego mówi w kółko to samo? – zapytałam Ludmiłki.

– No wiesz, jak to Głosik – odparła. – Wymyślił sobie, że jak tak będzie w kółko powtarzał swoje życzenie, to mu się spełni. I gada tak na okrągło od samego rana.

– Nigdy jeszcze nie słyszałam, żeby to spełniało życzenia – powiedziałam do Głosika. – Przestań! Przecież możesz zupełnie stracić głos! Jeśli czegoś chcesz, to przecież możesz normalnie poprosić.

– Dobre sobie: „normalnie poprosić"! – niechętnie odburknął Głosik. – Ja się będę wysilał, prosił, przymilał, a ty powiesz, że na wycieczkę nie masz czasu... Po co mi takie proszenie?

– Och Głosiku, to naprawdę aż tak nie chce ci się wymówić słowa „proszę"? Przecież to żaden wysiłek! Wolisz w kółko bez sensu powtarzać to swoje „na wycieczkę"? – zdenerwowała się Ludmiłka.

– Wcale nie wolę, ale wierzę, że może się udać! Na wycieczkę, na wycieczkę!!! – krzyknął z całych sił Głosik.

– Wiesz, myślałam wczoraj o tym, że zabiorę Was na dwa dni do Brna, ale teraz jakoś mi się odechciewa – powiedziałam przekornie.

– Do Brna? Tam gdzie mieszka słynny smok brneński? Tak! Zabierz nas! Bardzo, bardzo proszę i obiecuję, że będę grzeczny i posłuszny, i cichutki, i miły, i ... – Głosikowi zabrakło nagle słów, więc tylko spoglądał błagalnie raz na mnie, raz na Ludmiłkę. Stroił przy tym miny, udawał, że zamyka buzię na kłódkę i głaskał się po głowie na znak, że jest bardzo grzeczny. Ludmiłka na ten widok pokręciła powątpiewająco głową. Głosik złożył ręce w błagalnym geście, chcąc widocznie, żeby Ludmiłka poprosiła mnie w jego imieniu, ale ona tylko wzruszyła ramionami

– Zgoda, – przerwałam w końcu ciszę, – jeśli będziesz naprawdę taki grzeczny, jak obiecałeś, to jutro wieczorem pojedziemy.

– Dopiero jutro??? – Głosik nie wytrzymał, ale zaraz się zorientował i szybko zakrył buzię dłonią.

– A co, myślisz, że pójdzie ci tak łatwo? Najpierw musimy się przygotować, spakować, kupić bilet... – tym razem Ludmiłka zaczęła wyliczankę.

– Musimy też zapewnić opiekę dla Reksia, podlać kwiaty, żeby wytrzymały do naszego powrotu, wynieść śmieci – dołączyłam do niej.

– Dobra, już lecę z tymi śmieciami! – krzyknął Głosik, porwał kubeł i już był na schodach. Z daleka dobiegło do nas tylko jego wesołe wołanie: Na wycieczkę! A mówiłem, że się uda! Hura!

KROPKA

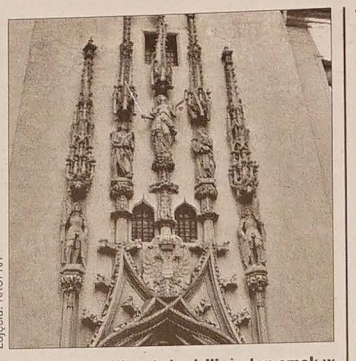

Zdjęcia: KROPKA

Głosik i Ludmiłka stwierdzili, że ten smok w rzeczywistości musiał być krokodylem.

Smok czy krokodyl?

Jak to było ze smokiem brneńskim, tego tak na prawdę nikt nie wie. W mieście Trutnow opowiadają, że tutejsi mieszkańcy zabili smoka w jego pieczarze, kiedy w roku 1006 zakładano miasto. Kilka lat później książę czeski Oldrzych miał zwołać do Brna sejm. Przyjechał na niego również rycerz Albert Trut i przywiózł księciu wypchanego smoka w darze. Inne podanie mówi, że smoka przywieźli z dalekich krajów uczestnicy wypraw krzyżowych, albo że podarował go brneńskim mieszczanom sułtan turecki.

Jest też legenda mówiąca o tym, że smok mieszkał od wieków w Brnie, nad rzeką Swratką, gdzie pożerał ludziom bydło. Mieszczanie byli bezradni. W końcu zgłosił się sprytny wędrowny czeladnik rzeźnicki, który znalazł sposób jak pozbyć się groźnego stwora. Wziął skórę wołu i napełnił ją niegaszonym wapnem. Kiedy smok pożarł tę przekąskę, poczuł pragnienie. Napił się wody ze Swratki i to był jego koniec – wapno zaczęło wrzeć, nadymać mu brzuch, aż w końcu pękł.

Zauważcie, jak bardzo podanie jest podobne do legendy o smoku wawelskim, którą wspominaliśmy niedawno. Pod krakowskim Wawelem stoi dziś rzeźba smoka buchająca ogniem, a w Brnie wypchany „smok" wisi sobie pod sufitem w bramie starego ratusza i do złudzenia przypomina zwykłego krokodyla...

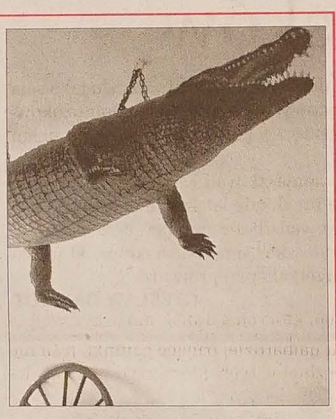

Bardzo interesująca jesz też legenda o rzeźbionym portalu bramy starego ratusza w Brnie. Środkowa wieżyczka została wyrzeźbiona krzywo. Podobno kamieniarz zemścił się w ten sposób na radnych, którze nie chcieli mu zapałcić obiecanej sumy.

Głosikowa Korespondencja

– Dzieci się bawią, podróżują, wypoczywają, i nikt do nas nie pisze – narzekał Głosik.

– Przecież pani sekretarka dała nam dziś list – zdziwiła się Ludmiłka.

– Tak, ale on opowiada o wydarzeniach z czerwca – nie dał za wygraną Głosik.

– Nie szkodzi. Mowa tam również o zbieraniu kasztanów. Dobrze dzieciom o tym już teraz przypomnieć, żeby w czasie wakacji rozejrzały się, gdzie rosną kasztanowce i dęby – stwierdziła Ludmiłka. – W ten sposób jesienią będą dobrze wiedziały, gdzie szukać ich owoców.

A oto list:

Drodzy czytelnicy "GŁOSIKA"!

Chcemy podzielić się z Wami miłymi wspomnieniami z wycieczki, na którą zaprosili nas leśnicy z Kółka Łowieckiego Karwina – Raj, w nagrodę za uzyskanie l. miejsca w konkursie zbierania kasztanów. Konkurs przebiegał jesienią w naszej czeskocieszyńskiej szkole, a my, uczniowie klasy 2., wygraliśmy. Najlepszym zbieraczem okazał się nasz kolega z klasowy Marcin Bieliński. Wraz z nami w wycieczce wzięła udział klasa l. B, która zdobyła w konkursie 2. miejsce.

Chociaż 6 czerwca pogoda nam nie dopisała (przypominała raczej jesienną słotę niż wiosenny dzień) dobry humor towarzyszył wszystkim. W drodze z autobusu do leśniczówki Pan Kocur zadał nam trzy pytania konkursowe, na które musieliśmy szukać odpowiedzi, bacznie obserwując okolicę. Przed leśniczówką przywitali nas pozostali leśnicy, zaprosili do przytulnego pomieszczenia, w którym zachwyciły nas ciekawe, myśliwskie trofea. Wysłuchaliśmy pogadanki o niełatwej pracy leśników. Deszcz nie przeszkodził nam w ciekawych współzawodnictwach, a nawet w opiekaniu parówek.

Bardzo dziękujemy sponsorom – Kopalni ČSA Karwina – za nagrody, a leśnikom za zorganizowanie wspólnego spotkania.

Za gościnność dziękujemy i wszyscy obiecujemy, że jesienią najwięcej kasztanów nazbieramy i za rok znowu wspólnie się spotkamy.

Uczniowie klasy 2. i klasy l. B wraz z nauczycielkami Renatą Dobner i Mariolą Kaleta

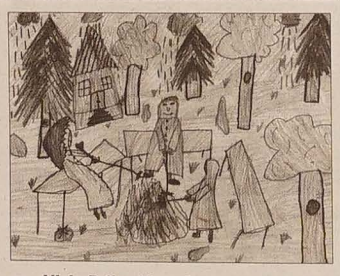

rys. Alicja Ryłko, klasa 2

NASZ ADRES: Redakcja Głosu Ludu, Komenského 4, 737 01 Český Těšín. Pisząc do nas podaj swój wiek, klasę i adres szkoły, do której uczęszczasz. Korespondencję przesyłać można także pod e-mail: *info@glosludu.cz* **a w załączniku dopisać Głosik.**

TU KIEDYŚ UCZONO POLSKIE DZIECI (27)

Tyra

Zanim w Tyrze otwarto szkołę, miejscowe dzieci pobierały naukę w Oldrzychowicach. W roku 1860 po dłuższych staraniach założono szkołę i tutaj. Początkowo uczono po domach prywatnych, m.in. w chałupie ówczesnego wójta, Adama Liberdy. Na lekcje chodziły przede wszystkim dzieci zamożniejszych rodziców, natomiast dzieci z rodzin biedniejszych były oddawane na służbę. W roku 1862 zbudowano murowany budynek szkolny, który poświęcono 1 listopada tego samego roku. Prace budowlane wykonał Jan Gojniczek z Łyżbic. Działkę pod budowę szkoły zakupiono od gospodarza Jerzego Sikory.

Obiekt posiadał jedną izbę lekcyjną i mieszkanie dla nauczyciela. Pierwszym nauczycielem, a zarazem kierownikiem został Jan Chudoba z Oldrzychowic. W 1890 i 1905 roku szkołę rozbudowano. Natomiast po pierwszej wojnie światowej otrzymała ogród i boisko. W czasach drugiej wojny światowej w budynku polskiej szkoły zakwaterowani byli żołnierze niemieccy, których skierowano do walki z partyzantami ukrywającymi się w okolicznych lasach. Po wyzwoleniu szkołę ponownie otwarto w listopadzie 1945. Naukę rozpoczęto w pustych pomieszczeniach, bez potrzebnego umeblowania. Podręczniki zastąpiła „Jutrzenka" oraz inne polskie czasopisma. Na domiar złego miejscowi czescy szowiniści wybili w budynku wszystkie okna. Sprowadzeni do Tyry sezonowi robotnicy także dokonali kolejnych zniszczeń.

W 1962 uroczyście obchodzono 100-lecie budynku szkolnego. Jednak na skutek ciągłego ubytku dzieci w roku 1976 szkołę w Tyrze zamknięto. Jej kierownikiem był wtedy Leon Mizerka. Z budynku obecnie korzysta MK PZKO.

CZESŁAW GAMROT

Z budynku byłej polskiej szkoły w Tyrze korzysta obecnie MK PZKO.

150 pieśni (29)

ZBIÓR PIEŚNI JEDNOGŁOSOWYCH DLA MŁODZIEŻY ZEBRAŁ JERZY SAMIEC

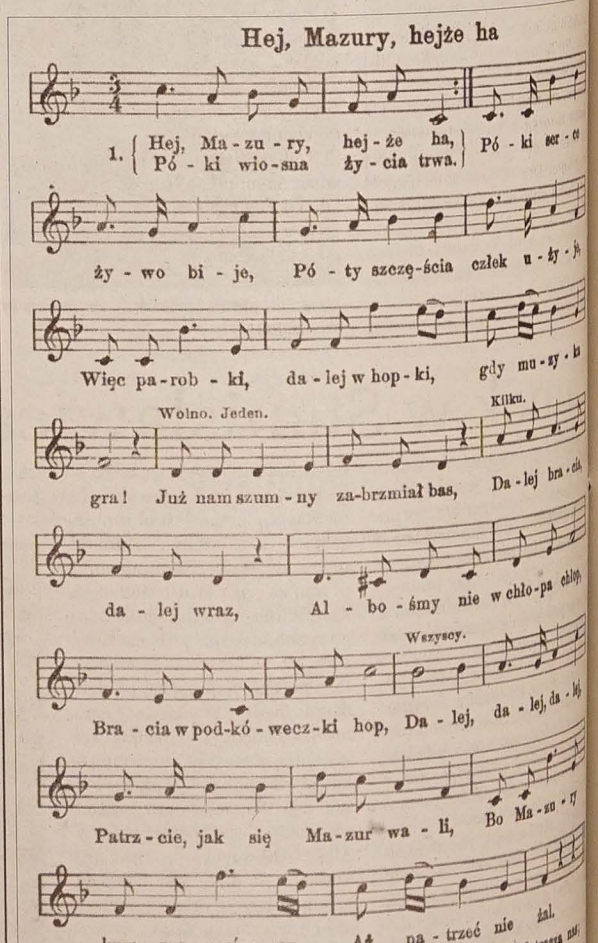

Hej, Mazury, hejże ha

1. Hej, Ma-zu-ry, hej-że ha, / Pó-ki wio-sna ży-cia trwa. / Pó-ki ser-ce ży-wo bi-je, Pó-ty szczę-ścia człek u-ży-je. Więc pa-rob-ki, da-lej w hop-ki, gdy mu-zy-ka gra! Już nam szum-ny za-brzmiał bas, Da-lej bra-cia, da-lej wraz, Al-bo-śmy nie w chło-pa chłop. Bra-cia w pod-kó-wecz-ki hop, Da-lej, da-lej, da-lej, da-lej. Patrz-cie, jak się Ma-zur wa-li, Bo Ma-zu-ry krze-szą z gó-ry, Aż pa-trzeć nie żal.

Wolno. Jeden. Kilku. Wszyscy.

2. Dajmy sobie bratnią dłoń
Niech znój ciężki zrosi skroń!
My za ręce się trzymajmy,
I w podkówki wybijajmy,
A więc chwacko, dziarsko, gracko,
Stal o stalkę dzwoń!

Niech znój nie odstrasza nas,
Nuże z góry, nuże wraz!
Choćby miała pęknąć stal,
W podkóweczki z góry wal!
Dalej, dalej, dalej...

Ze zbiorów Czesława Sikory

Plotka

▲ **Britney Spears** zamierza zaprezentować narodziny swojego pierwszego dziecka całemu światu. 23-letnia piosenkarka, która w październiku zostanie matką, w ramach reality show „Britney and Kevin: Chaotic" pokaże telewizyjnej publiczności jeden z najintymniejszych momentów w życiu kobiety. Poród Spears zostanie wyemitowany w drugiej serii programu.

♦ **Drew Barrymore** i **Steven Spielberg** rozpoczęli rozmowy na temat realizacji sequela przeboju z 1982 r. E.T.. Drew miała 6 lat, kiedy wystąpiła w tej produkcji. To był początek wielkiej holywoodzkiej kariery aktorki. Drew Barrymore chciałaby powtórzyć rolę Gertie Elliot, ale pod jednym warunkiem. Reżyserią filmu ma zająć się Steven Spielberg. – *Drew rozmawiała już ze Stevenem. On początkowo myślał, że to żart, ale szybko przekonał się, że Drew mówi poważnie. Jej zdaniem, świat potrzebuje filmu z pozytywnym przesłaniem. Taki przed laty był E.T... Drew ma nadzieję, że Steven zgodzi się na tę realizację* – powiedział anonimowo jeden z przyjaciół aktorki. W sequelu sympatyczne E.T. ma powrócić na Ziemię, by prosić Gertie o pomoc w ratowaniu jego rodziny.

♦ **Daryl Hannah** zamiast grać w filmach chce zająć się ochroną środowiska. Choć Hannah powróciła ostatnio na ekrany kin za sprawą **Quentin Tarantino** w obrazie „Kill Bill" nie znaczy to, że zamierza poświęcić się karierze filmowej. 44-letnia aktorka zapowiada wręcz, że właśnie nakręcony obraz „Living Neon Dreams" będzie ostatnim w jej dorobku. – *Nauczyłam się, że nie jestem najważniejsza na świecie* – mówi Hannah. – *Bardziej zależy mi na tej planecie i na innych żyjących na niej stworzeniach.* **(k)**

Kolumnę przygotowała:
WANDA KULA

W UPALNE DNI SPRAWDZAJĄ SIĘ PERFUMOWANE WODY PIELĘGNACYJNE

Zapach lata

Jak pachnieć latem? Najlepiej zdecydować się na lekkie wody toaletowe bez alkoholu lub odświeżające spraye do ciała, które cudownie chłodzą nawet podczas największych upałów.

Latem zwykle wybieramy zapachy lekkie i rześkie, przywodzące na myśl południowe owoce i kwiaty albo nadmorską bryzę. W ich nazwie często pojawia się słowo „woda" (water, L'eau, acqua) – mają przecież chłodzić i odświeżać. Niestety, te z alkoholem nie nadają się na plażę, jezioro czy nad zaporę - alkohol pod wpływem słońca może wysuszać skórę, a nawet wywołać na niej reakcję fototoksyczną objawiającą się piegami i brunatny,mi plamkami, które bardzo trudno usunąć. Dlatego wiele firm wypuszcza letnie wersje swoich popularnych zapachów w wydaniu bezalkoholowym. Niekiedy woń jest lekko zmieniona, ale podstawowa nuta zapachu pozostaje identyczna.

W upalne dni sprawdzą się perfumowane wody pielęgnacyjne – rozpylane bezpośrednio na skórę całego ciała. Najczęściej zawierają dużą dawkę olejku z cytrusów. Można je bez obaw stosować nawet na plaży, bo nie powodują przebarwień, natomiast ze względu na składniki nawilżające (głównie naturalne wyciągi i olejki roślinne) pielęgnują skórę. Ponadto mają tę zaletę, że ich delikatne wonie nie kłócą się z zapachami perfum, nie ma więc problemu z zastosowaniem mocniejszego zapachu na wieczór. Jako pierwszą taką wodę wyprodukowała już w 1920 roku Guerlain, tworząc cedratową wodę Eau de Fleurs de Cedrat. Obecnie prawie każda firma perfumeryjna ma podobną wodę w swej ofercie.

Orzeźwienie, chłód, morska bryza... Nie znajdziesz ich w butelkach najnowszych perfum. Przebrzmiały też nuty zielonej herbaty i trawy. Najmodniejsze zapachy tego lata są jak letnia moda. Kuszące i radosne. Hedonistyczne. Nie mają orzeźwiać czy energetyzować. Nie pełnią żadnych praktycznych funkcji. Cieszą i zachwycają. Są beztroskie, jak kobiety latem. Nareszcie!

Podpowiadamy, jakie wody toaletowe oraz perfumowane wody pielęgnacyjne można kupić w naszych sklepach.

Pierre Cardin de Emotion, woda perfumowana; **Jean Paul Gaultier Classique**, bezalkoholowa woda na lato; **Naomi Campbell Paradise Passion**, woda toaletowa; **Miyake L'Eau d'Issey Summer**, bezalkoholowa woda na lato; **Donna Karan DKNY Be Delicious**, woda perfumowana; **La Prairie Silver Rain**, woda perfumowana w sprayu; **Kenzo Summer By Kenzo**, woda perfumowana; **Jennifer Lopez Miami Glow by JLo**, woda toaletowa; **Lacoste pour Femme Pop Edition**, woda perfumowana; **Dior J'adore Summer Fragrance**, bezalkoholowa, nawilżająca woda perfumowana; **Guerlain Aqua Allegoria Pivoine Magnifica**, woda toaletowa; **Jil Sander Sport for woman**, woda toaletowa; **Parfums Gres Caline**, woda toaletowa; **Givenchy Very Irresistible Summer Fragrance**, woda bezalkoholowa; **Roberto Verino VV Verino for Woman**, woda perfumowana; **Herm'es Un Jardin sur le Nil**, woda toaletowa; **Bruno Banani About Women**, woda toaletowa; **Oriflame Northern Lights**, woda toaletowa; **Jackpot Anytime**, woda perfumowana; **Cerruti 1881 Eau d'Ete pour Femme**, letnia edycja wody toaletowej; **Davidoff Cool Water**, limitowana edycja Sea, Scent & Sun. **(wnak)**

Warto Wiedzieć

NIE NALEŻY ZBIERAĆ NIEZNANE I MŁODE GATUNKI

A może by na grzyby?

Trwa sezon na grzyby. Przy ich zbieraniu należy przestrzegać kilku zasad. Najsmaczniejsze pochodzą z lasów, w których obok drzew iglastych rosną dęby i brzozy. Nie wolno zbierać grzybów wzdłuż dróg lub na polankach sąsiadujących z przelotowymi trasami komunikacyjnymi. Grzyby wchłaniają bardzo intensywnie metale ciężkie i substancje rakotwórcze.

❒ Grzyby najlepiej ścinać ostrym nożem, a jeśli nie mamy go przy sobie, należy delikatnie wykręcić trzonek z ziemi tak, aby nie uszkodzić grzybni. Nie należy zbierać je do plastikowych worków. W folii grzyby się zaparzają, nie tylko tracą smak, ale stają się silnie toksyczne!

❒ Nie należy zbierać grzybów zbyt małych, których gatunek może być wątpliwy, bo wtedy możemy przynieść do domu najbardziej trujące gatunki. Jeśli nie znamy się na grzybach, lepiej w ogóle nie zbierać tych, które mają pod kapeluszem blaszki.

❒ Nie da się rozpoznać po smaku, czy grzyb jest trujący. Cierpki lub gorzki smak surowego grzyba niekoniecznie zwiastuje, że nie wolno go spożywać. Bardzo smaczne mają surowe kurki lekko pieprzny smak.

❒ Warto pamiętać, że po przyniesieniu z lasu grzyby trzeba szybko oczyścić, a potem dokładnie umyć. Jednak myje się je krótko i pod bieżącą wodą – nie wolno grzybów przetrzymywać w wodzie, bo szybko nią nasiąkają i tracą smak.

❒ Niektóre grzyby, np. koźlaki (nazywane też kozakami), po przekrojeniu i ugotowaniu zabarwiają się prawie na czarno. By tego uniknąć, należy pokrojone koźlarze wrzucać do gotującej się wody.

❒ Najdłuższego gotowania wymagają borowiki, a niedogotowane mogą wywołać poważne dolegliwości żołądkowe, tak samo jak wszelkie grzyby przetrzymywane w lodówce.

❒ Najbardziej trującym grzybem jest muchomor sromotnikowy. O jego toksyczności najlepiej świadczy to, że jeden średniej wielkości kapelusz może zabić kilka dorosłych osób. Najczęściej mylony jest z gąskami i gołąbkami.

❒ Pierwsze objawy zatrucia grzybami nie zawsze występują od razu: nieraz po 8-12 godzinach od spożycia, a bywa że do dopiero po 2-3 dniach. Tak jest w przypadku muchomora sromotnikowego, a jego spożycie jest przyczyną 90 proc. wszystkich śmiertelnych zatruć! Substancje toksyczne, które zawierają te muchomory, trwale uszkadzają wątrobę, nerki i układ nerwowy.

❒ Rzadko pamiętamy o tym, że przyczyną zatrucia mogą być także grzyby jadalne, jeśli są zbyt stare, zbyt długo były w plastikowych torbach, zbyt późno przyrządzone od czasu zebrania, lub niewłaściwie przechowywane po przyrządzeniu. **(dz)**

Smacznego!

POSMAROWANE MIĘSO NABIERZE WYRAZISTEGO ZAPACHU

Pyszności z grilla

Dania pieczone na ruszcie będą kruche, soczyste i pachnące, jeśli właściwie wybierzemy i przygotujemy produkty.

◆ **Mięso** do pieczenia na grillu wybieramy chude (z drobiu – udka i piersi, ponadto kotlety cielęce, schab, karkówkę, żeberka, kiełbasę). Kroimy je na niezbyt duże kawałki, by porcje mogły równomiernie się upiec.

◆ **Ryby**, które mają delikatne i łatwo rozpadające się mięso, po sprawieniu pieczemy w folii aluminiowej – w całości (pstrąg, sandacz) albo w dzwonkach lub filetach (łosoś, karp, halibut).

◆ **Warzywa** (papryka, ziemniaki, kabaczki, cebula, kukurydza, główki czosnku) i owoce (jabłka, banany) pieczemy bezpośrednio na ruszcie lub w folii aluminiowej.

◆ Mięso będzie bardziej kruche i soczyste, jeśli przed pieczeniem włożymy je do marynaty.

Marynaty

Do kotletów cielęcych. Do ½ szklanki oleju dodać 1,5 łyżki startej skórki pomarańczowej, 6 łyżek soku z pomarańczy i 2 posiekane strączki czuszki. Doprawić chilli i sosem worchester.

Do kotletów wieprzowych. ¼ szklanki piwa wymieszać z ¼ szklanki oleju, łyżką octu winnego i musztardy. Dodać 2 posiekane dymki (razem ze szczypiorkiem), łyżkę natki i 2 laurowe listki.

Do drobiu. ½ szklanki oleju wymieszać z sokiem i skórką startą z jednej cytryny. Dodać 3 łyżki posiekanych świeżych ziół (oregano, rozmaryn, szałwia, natka, koperek).

Ziołowe masło w plastrach

Masło miksujemy z dodatkiem mielonej papryki, pieprzu, posiekanych ziół, zmiażdżonego czosnku. Następnie solimy, formujemy w rulon i zawijamy w folię aluminiową. Po schłodzeniu kroimy w dekoracyjne plastry i dodajemy do mięsa lub warzyw z rusztu.

Olej pełen aromatu

Posmarowane olejem przed pieczeniem warzywa i mięso nabiorą wyrazistego zapachu, jeśli wcześniej do butelki z olejem włożymy gałązkę świeżych ziół – melisy, bazylii, szałwii, majeranku lub tymianku, ew. zwykłej natki lub koperku. Możemy też dodać parę kropli octu winnego, kilka listków laurowych, owoców jałowca lub marynowanego pieprzu. Olej odstawiamy na 24 godziny do lodówki. **(r)**

MOŻEMY JE USTAWIĆ W WANNIE, ZLEWOZMYWAKU, NA PAPIERZE GAZETOWYM...

Przez cały rok troskliwie pielęgnujemy rośliny, by pięknie rosły i zdobiły nasze mieszkania. Jednak podczas wakacji musimy je zostawić bez opieki. Boimy się, że po powrocie w doniczkach będą tylko „suszki", a przecież istnieją proste sposoby nawadniania ziemi podczas naszej nieobecności.

Bezproblemowe podlewanie

W dużej wannie. To metoda idealna dla osób, które mają dużą kolekcję kwiatów. Wstawiamy rośliny do wanny. Gruby sznurek (lub taśmę – koniecznie z materiałów naturalnych) mocujemy do kranu i odkręcamy wodę tak, aby powoli kapała. Krople powinny padać na sznurek i w niego wsiąkać. Przeciągamy sznurek przez wszystkie doniczki w ten sposób, żeby dotykał powierzchni ziemi. Nasiąknięty wodą, będzie oddawał wilgoć podłożu. Rozwiązanie ma jeden minus – nie można go stosować w łazienkach pozbawionych światła słonecznego.

W zlewozmywaku. Gruby ręcznik (lub specjalną matę z włókniny) jednym końcem zanurzamy w wypełnionej wodą komorze zlewu. Drugi koniec kładziemy na ociekaczu zlewozmywaka i ustawiamy na nim doniczki (można dodatkowo przewlec bawełniane sznurki przez otwory odpływowe doniczki). Woda będzie sączyła się przez tkaninę i w ten sposób nawilżała ziemię. Parowanie dodatkowo podniesie wilgotność powietrza.

Nawadnianie butelkowe. W ziemię wbijamy napełnione wodą butelki, odwrócone dnem do góry i zatkane naturalnym korkiem – trzeba w nim wcześniej wywiercić kilka niewielkich otworków. Woda będzie się powoli sączyć przez korek.

Na papierze gazetowym. Dobrze podlane rośliny ustawiamy na grubej warstwie mokrych gazet wyścielających dno plastikowej wanienki. Zwilżonymi gazetami wypełniamy też przestrzenie między doniczkami. Parująca z papieru woda zapewni dużą wilgotność powietrza, trzeba tylko ustawić rośliny z dala od słońca.

Gdy mamy tylko jedną roślinkę. 1. Bawełniany sznurek przeciągamy przez otwór odpływowy w doniczce, którą wstawiamy w naczynie z wodą. Roślina będzie „piła" przez sznurek tyle, ile potrzebuje. Trzeba pamiętać, żeby doniczka nie stała bezpośrednio w wodzie (trzeba ustawić ją na podkładkach) – większość roślin nie lubi mieć mokrych korzeni. **2.** Jeśli wyjeżdżamy tylko na parę dni, obficie podlewamy roślinę, a następnie owijamy ją plastikową torbą, która uniemożliwi wyparowanie wody. Jednak nie należy wtedy stawiać rośliny w pełnym słońcu. **3.** Jeden koniec łatwo nasiąkającego wodą sznurka bawełnianego zakopujemy w doniczce, drugi umieszczamy w butelce z wodą tak, aby dotykał dna. Butelkę trzeba ustawić wyżej niż doniczkę. Woda powoli będzie się z niej sączyć do ziemi.

Ceramiczne sączki. Są sprzedawane w centrach ogrodniczych. Wkopujemy je w ziemię (tak by nie uszkodzić korzeni) i wypełniamy wodą, która później po trochu przesącza się przez dziurkę w dnie. Ten sposób polecamy osobom, które mają niewiele roślin doniczkowych, bo sączki są dość drogie. **(CL)**

Telewizja

CZWARTEK 28 LIPCA

■ TVP 1

6.05 Wszystko w rodzinie (s.) **6.30** Lato z Jedynką **7.00** Wiadomości **7.05** Lato z Jedynką **8.00** Wiadomości **8.15** Moda na sukces (s.) **8.40** Smocze opowieści (s.) **9.05** Lato z Kąfacelą (dla dzieci) **9.30** Papirus - Harfa Hator (s.) **9.55** Extr@ - Zmiany (s.) **10.20** Jaka to melodia? (teleturniej) **10.50** Lato z Jedynką **11.05** AAAabsolutnie każdą pracę: Praca sezonowa **11.45** Agrobiznes (mag.) **12.00** Wiadomości **12.10** Nieustraszony (s.) **13.00** Era sportów wodnych **13.15** Puchar rodzinny (sport) **13.30** My, wy, oni **14.05** Plebania (s.) **15.00** Wiadomości **15.10** Klan (s.) **16.00** Moda na sukces (s.) **16.25** Lato z Jedynką **16.45** Sportowy Express **16.50** Kronika Mistrzostw Świata w Montrealu **17.00** Teleexpress **17.20** Lato z Jedynką **17.30** Lokatorzy (s.) **18.00** Jaka to melodia? (teleturniej) **18.30** Bulionerzy (s.) **19.00** Wieczorynka **19.30** Wiadomości **20.00** Pogoda dla kierowców **20.10** W ślepym zaułku (film niem.) **21.45** Forum **22.45** Tulipan (s.) **23.45** Wiadomości **23.55** Mistrzostwa Świata w Montrealu **2.15** Wiersze na dzień powszedni - Dzień dziewiętnasty.

■ TVP 2

6.10 Złotopolscy (s.) **6.35** Felicity (s.) **7.15** Tajna misja - Lot złotej gęsi (s.) **7.45** Magiczny autobus (s.) **8.10** McGregorowie (s.) **9.00** Pytanie na śniadanie **10.20** Miss Polonia sylwetki Sandra Wilczok **10.25** M jak miłość (s.) **11.15** Podróże kulinarne Roberta Makłowicza - Fiesta ze smakiem **11.45** Podróż do ziemi obiecanej (s.) **12.30** Klinika pod kangurem (s.) **13.35** W pustyni i w puszczy (s.) **15.10** Felicity (s.) **15.55** Miss Polonia sylwetki - Sandra Wilczok **16.10** Niedźwiedzi tata (film USA) **17.05** Doktor z alpejskiej wioski (s.) **19.00** Wakacyjny konkurs Dwójki **19.05** M jak miłość (s.) **20.00** Egzamin z życia (s.) **21.40** Przystanek praca **21.50** Miss Polonia sylwetki - Sandra Wilczok **22.20** Biznes **22.25** Sport-telegram **22.45** Przerażacze (film USA) **0.35** W obronie prawa (s.) **1.20** Zdobywcy (pr. dok.) **1.40** Historia z happy endem (pr. dok.).

PRZERAŻACZE
film USA, 1996
TVP 2, czwartek 28. 7., godz. 22.45
Reżyseria: Peter Jackson
Występują: Michael J. Fox, Trini Alvarado, Peter Dobson, John Astin, Jeffrey Combs.
Utrzymany w komediowym tonie horror o młodym detektywie parapsychologu, który zarabia na życie jako pogromca duchów atakujących mieszkańców niewielkiego amerykańskiego miasteczka. Od pewnego czasu w niewielkim miasteczku Fairwater dzieją się dziwne rzeczy. W ciągu ostatnich kilku lat tajemnicze zawały serca były przyczyną śmierci ponad 30 osób, które wcześniej nie cierpiały na żadne poważne schorzenia. Okazuje się, że zostały zaatakowane przez tajemniczą siłę. Wojnę morderczym upiorom, siejącym grozę i śmierć, wypowiada detektyw parapsycholog, Frank Bannister (Michael J. Fox), oferujący mieszkańcom swoje usługi. Kolejnymi klientami Bannistera zostają młodzi małżonkowie, Lucy (Trini Alvarado) i Ray Lynskey (Peter Dobson), którzy niespodziewanie odkrywają, że w ich mieszkaniu straszy. Wkrótce Ray umiera, a Lucy zwraca się o pomoc do Franka, by pomógł jej nawiązać kontakt ze zmarłym mężem. Detektywa i piękną wdowę połączy zażyła znajomość. Frank na nowo odkrywa sens życia, zaczyna wierzyć w swoje osobiste szczęście. Tymczasem działalnością pogromcy duchów zaczyna się interesować FBI.

■ TV KATOWICE

7.00 Echa dnia **7.45** Aktualności **7.50** Zrobię to sam **8.05** Trójka tam była **8.45** Gość dnia **9.00** Transmisja obrad Sejmu **16.10** Rozmowa dnia **16.45** Aktualności **16.47** Kartka z kalendarza **16.50** Bliżej natury **17.50** Czarno na białym **18.00** Aktualności **18.27** Wiadomości sportowe TV Katowice **18.37** Ludzie i sprawy **19.00** Muzyka łączy pokolenia **19.40** Gwiazdy sportu **19.50** Książki z górnej półki **20.00** Telekurier **20.50** Studio pogoda **21.00** Echa dnia **21.30** Kurier gospodarczy **21.45** Aktualności **21.53** Uwaga weekend - informator kulturalny **22.15** Niezła jazda **23.10** Patrol Trójki **23.35** Kronika Idea Mazovia Tour **23.40** Magazyn golfowy **0.05** Ucieczka szaleńców (film franc.).

■ POLSAT

6.00 Piosenka na życzenie **6.45** TV market **7.00** Niezakazane reklamy (pr. rozryw.) **7.15** Rocket Power (s.) **7.35** Zbuntowany anioł (s.) **8.35** Na wariackich papierach (s.) **9.35** Idol (pr. rozryw.) **10.35** Świat według Bundych (s.) **11.05** Awantura o kasę (teleturniej) **11.50** Zbuntowany anioł (s.) **12.45** TV market **13.00** Yu-gi-oh! 3 **13.25** Domowa kawiarenka **13.55** Liga Mistrzów Śmiechu **14.40** MacGyver (s.) **15.45** Wydarzenia **16.15** Świat według Bundych (s.) **16.45** Na wariackich papierach (s.) **17.45** Pensjonat Pod Różą (s.) **18.45** Wydarzenia **19.25** Całkiem nowe lata miodowe (s.) **20.00** Pierwsza miłość (s.) **20.45** Fala zbrodni Aquapolis (s.) **21.45** Kto ma rację (reportaż) **23.15** Czego się boją faceci, czyli seks w mniejszym mieście (s.) **23.45** Biznes - Wydarzenia **0.10** Playboy - Nicole Smith dziewczyna sukcesu **1.15** Siatkówka plażowa Jabłonki 2005.

■ TVC 1

5.59 Dzień dobry z TVC **8.30** Bajkowe wakacje **9.00** Ten nasz czeski charakter (mag.) **9.25** Podróżomania (mag.) **10.00** Wiadomości **10.05** Jewel (film kan.-USA) **11.35** Zawodna diagnoza (film TV) **12.00** Wiadomości **12.30** Szarada (pr. roz.) **13.30** Pod pokrywką (mag.) **14.00** Wiadomości **14.05** Sama na Alasce (film kan.) **15.35** Jak się żyje ojcom na urlopie macierzyńskim (dok.) **15.50** Co mogę zrobić dla siebie (mag.) **16.00** Wiadomości **16.05** Bajkowe wakacje **17.00** Medvědi nic nevědí (s.) **17.30** AZ-kwiz (teleturniej) **17.55** Prognoza pogody **18.00** Raport (aktualności reg.) **18.30** Śladami czeskich diabłów (s.) **18.50** Stop (mag. dla kier.) **18.57** Losowanie Szczęśliwej Dziesiątki i Szansy **19.00** Wieczorynka **19.15** Wiadomości **19.35** Wydarzenia kulturalne **19.45** Prognoza pogody **19.50** Bramki, punkty, sekundy **20.00** Televarieté (pr. roz.) **21.10** Spostrzeżenia z zagranicy **21.20** Historie sław. Karel Augusta (dok.) **22.15** Film o filmie: Wojna światów (dok.) **22.30** Wydarzenia, komentarze **23.05** Prognoza pogody **23.08** Bramki, punkty, sekundy **23.15** Losowanie Szczęśliwej Dziesiątki i Szansy **23.20** Kinobox (mag. film.) **23.45** Wirtualna obsesja (film USA) **1.55** Groteski Ch. Chaplina **2.10** Tak, panie ministrze (s.) **2.40** AZ-kwiz **3.00** Co znaczy w domu.

■ TVC 2

6.10 Wiadomości TVS **6.30** Wiadomości regionalne **7.50** Panorama **8.35** Wędrująca kamera (mag.) **9.00** Dzień dobry z Moraw i Śląska **11.30** AZ-kwiz (teleturniej) **11.55** ABCD ekologii **12.00** Euronews **12.50** Cudowny świat: Wielkie misje SAS (s. dok.) **13.20** Leczenie całościowe (dok.) **13.50** Przyjaciele (s.) **14.10** Bajkowe wakacje **14.55** Zwykła końska historia (s.) **15.30** Świat na torach (dok.) **15.50** GEO: Chemia smutku (s. dok.) **16.15** Człowiek i jego prawa (s. dok.) **16.55** Turcja - brama Orientu (s. dok.) **17.20** Telewizyjny klub niesłyszących (mag.) **17.50** Tak, panie ministrze (s.) **18.20** Spostrzeżenia z zagranicy **18.30** Kinobox (mag.) **18.55** Wiadomości w języku migowym **19.00** Sportowe minuty **19.40** Stop (mag.) **19.45** Jak się żyje z czeską rybą (dok.) **20.00** Zaginiona dusza narodu (s. dok.) **20.55** Letnia Szkoła Filmowa 2005 **21.05** Czeska misja (s. dok.) **21.35** Czechosłowacki Tygodnik Filmowy **21.50** Klub filmowy: Relacja z wędrówki studentów Petra i Jakuba (film czes.) **23.25** 333 (mag. lit.) **0.25** Magazyn religijny **0.45** Magazyn chrześcijański **1.00** Sportowe minuty **1.45** Wielki wóz **2.15** Świat na torach **2.35** Regiony TVC 24.

■ NOVA

5.59 Śniadanie z TV Nova **8.30** Stefanie (s.) **9.20** Zaginiony (film USA) **11.00** Dwie puszyste damy (s.) **11.30** Strażnik Texasu (s.) **12.30** Dziewczyny Gilmore'a (s.) **13.20** Anastazja (s.) **14.10** Zawsze będę cię kochać (s.) **15.00** Gwiezdne wrota (s.) **15.55** Żądła (s.) **16.50** Zaryzykuj! (teleturniej) **17.20** Właśnie teraz **17.30** Straż przybrzeżna (s.) **18.20** Prognoza pogody **18.25** M.A.S.H. (s.) **18.50** Pálí vám to? (teleturniej) **19.30** Wiadomości, sport, pogoda **20.00** Gospoda (s.) **20.30** Scenki na scenę (pr. roz.) **21.35** Obywatelskie judo (pr. publ.) **22.25** Policja kryminalna Las Vegas (s.) **23.20** Namiętna salsa (film br.) **1.00** Nie ma nieomylnych (pr. roz.) **1.50** Smallville (s.) **2.30** Rady ptaka Loskutáka **3.05** Program rozrywkowy **4.40** Ojciec Schwarz wkracza do akcji (s.).

■ PRIMA

8.00 St. Tropez (s.) **9.00** Płomień wątpliwości (s.) **9.50** Wspaniali i bogaci (s.) **10.20** Prima jazda (mag.) **11.05** Lekarz ze wsi (s.) **12.00** Szansa bez granic (pr. roz.) **13.00** W lot po świecie (s. dok.) **14.00** Pomoc domowa (s.) **14.30** Pan Złota Rączka (s.) **15.00** Beverly Hills 90210 (s.) **16.00** Sprawa dla dwu (s.) **17.15** Navarro (s.) **18.43** Wiadomości regionalne **18.45** Prima TV **18.50** Minuty regionu **18.55** Prognoza pogody **19.00** Wiadomości **19.15** Tescoma Prima chochla **19.45** Dzięcioł Woody (s. anim.) **19.55** Wiatr nad rzeką (film niem.) **21.35** Trzydzieści spraw majora Zemana (s.) **23.00** Kod milczenia (film USA) **0.45** Szybka wygrana **2.25** Świat 2005 **2.55** Sauna (talk show) **3.45** Prima archiwum.

PIĄTEK 29 LIPCA

■ TVP 1

6.05 Wszystko w rodzinie (s.) **6.30** Lato z Jedynką **7.00** Wiadomości **7.05** Lato z Jedynką **8.00** Wiadomości **8.15** Moda na sukces (s.) **8.40** Smocze opowieści (s.) **9.10** Nigdzie w świecie nie znajdziecie (pr. dok.) **9.25** Maszyna zmian (s.) **9.55** Extr@ - Bramkarz (s.) **10.20** Jaka to melodia? (teleturniej) **10.50** Lato z Jedynką **11.05** AAAabsolutnie każdą pracę - Praca sezonowa **11.45** Agrobiznes (mag.) **12.00** Wiadomości **12.10** Akwarele (s.) **13.30** Auto-Mix (sport) **14.05** Plebania (s.) **15.00** Wiadomości **15.10** Klan (s.) **16.00** Moda na sukces (s.) **16.25** Lato z Jedynką **16.45** Sportowy Express **16.50** Kronika Mistrzostw Świata w Montrealu **17.00** Teleexpress **17.20** Co by tu jeszcze... Przeboje kabaretu **17.30** Sąsiedzi (s.) **18.00** Czarne chmury (s.) **19.00** Wieczorynka **19.30** Wiadomości **20.10** Jak wykończyć panią T.? (s.) **21.50** Golden League w Oslo **23.40** Wiadomości **23.50** Mistrzostwa Świata w Montrealu **2.20** W krzywym zwierciadle - Zlot absolwentów (s.) **3.40** Wiersze na dzień powszedni - Dzień dwudziesty.

JAK WYKOŃCZYĆ PANIĄ T.?
film obyczajowy, USA, 1999
TVP 1, piątek 29. 7., godz. 20.10
Reżyseria: Kevin Williamson
Występują: Helen Mirren, Katie Holmes, Jeffrey Tambor, Barry Watson.

Nauczycielka historii pani Tingle jest wyniosła, zgorzkniała i zła. Nienawidzi swoich uczniów i pracy. Nie uznaje żadnych przyjaźni, sympatii, nie liczy się z nikim. Wszystkie swoje frustracje odreagowuje na otoczeniu. Na własnej skórze odczuwa jej niechęć ambitna i zdolna Leigh Ann Watson, której nauczycielka szczególnie nie lubi. Dziewczyna pragnie studiować, o lepszym starcie dla córki marzy również jej matka, której nie powiodło się w życiu. Kiedy porzucił ją mąż, została sama z dzieckiem, bez środków do życia. Utrzymuje rodzinę z ciężkiej pracy kelnerki. Ten dzień miał być szczęśliwy dla Leigh Ann, ale sprawy przybrały nieoczekiwany obrót. Wspierana przez matkę, która wierzy w nią i dodaje otuchy, liczy na bardzo dobrą ocenę w szkole. Dała przecież z siebie wszystko, by przygotować najlepszą końcową pracę na lekcję historii. Od dobrze wykonanego zadania zależy jej przyszłość. Jako wzorowa uczennica ma duże szanse na stypendium, które pozwoli jej podjąć wymarzone studia dziennikarskie.

■ TV KATOWICE

7.00 Echa dnia **7.45** Aktualności **7.50** Bliżej natury **8.45** Gość dnia **9.00** Transmisja obrad Sejmu **16.10** Rozmowa dnia **16.45** Aktualności **16.47** Kartka z kalendarza **16.50** Megazynek **17.50** Trzymaj formę **18.00** Aktualności **18.27** Wiadomości sportowe TV Katowice **18.37** Marhaba Egipt **19.00** Muzyka łączy pokolenia **19.40** Niezła jazda **19.50** Książki z górnej półki **20.00** Telekurier **21.00** Echa dnia **21.45** Aktualności **21.50** Wiadomości sportowe TV Katowice **21.55** Reportaż z dreszczykiem **22.15** Nawigator **23.10** Kronika Idea Mazovia Tour **23.20** Mąż, sześć żon i 29 dzieci (film USA) **0.10** Kameleon (film pol.).

■ POLSAT

6.00 Piosenka na życzenie **6.45** TV market **7.00** Wiesio Szoł (s.) **7.15** Yu-gi-oh! (s.) **7.40** Zbuntowany anioł (s.) **8.35** Na wariackich papierach (s.) **9.35** Słoneczny patrol (s.) **10.35** Świat według Bundych (s.) **11.05** Czego się boją faceci, czyli seks w mniejszym mieście (s.) **11.35** Czułość i kłamstwa (s.) **12.05** Zbuntowany anioł (s.) **13.00** Rocket Power (s.) **13.30** Domowa kawiarenka **14.00** Kabareton **14.45** Wybrańcy fortuny (film USA) **15.45** Wydarzenia **16.10** Exclusive **16.40** JAG Wojskowe Biuro Śledcze (s.) **17.35** 13. posterunek (s.) **18.10** Całkiem nowe lata miodowe (s.) **18.45** Wydarzenia **19.25** Daleko od noszy (s.) **20.00** Fala zbrodni (s.) **20.55** Chirurdzy (s.) **22.00** Nieustraszeni (s.) **23.00** Liga Mistrzów Śmiechu **23.45** Biznes Wydarzenia **0.10** Podwójne oszustwo (film USA) **1.45** Aquaz Music Żone.

■ TVC 1

5.59 Dzień dobry z TVC **8.30** Bajkowe wakacje **9.15** Gdzie się podziała ta stara piosenka **10.00** Wiadomości **10.05** Bankrotáři (film czes.) **11.45** GEN (s. dok.) **12.00** Wiadomości **12.30** Kolory życia (mag.) **13.30** W jaki sposób... (mag.) **14.00** Wiadomości **14.05** Nasza wieś (mag.) **14.25** Program dla miłośników muzyki dętej **15.00** Życie na zamku (s.) **16.00** Wiadomości **16.05** Wizytówki (dok.) **16.35** Willy Fog (s. anim.) **17.00** Niech żyje S Club! (s.) **17.30** AZ-kwiz (teleturniej) **17.55** Prognoza pogody **18.00** Raport (aktualności reg.) **18.30** Nie wahaj się i kręć! (pr. roz.) **18.57** Losowanie Szczęśliwej Dziesiątki **19.00** Wieczorynka **19.15** Wiadomości **19.35** Wydarzenia kulturalne **19.40** Prognoza pogody **19.45** Bramki, punkty, sekundy **20.00** Zbiegowisko (film fr.) **21.40** Nadmierne drobnostki (film TV) **22.30** Wydarzenia, komentarze **23.05** Prognoza pogody **23.08** Bramki, punkty, sekundy **23.15** Losowanie Szczęśliwej Dziesiątki **23.20** Manchild (s.) **23.50** Komisarz Montalbano (film wł.) **1.35** Plavci 77 (koncert) **2.30** AZ-kwiz **2.55** Pod pokrywką.

■ TVC 2

6.10 Wiadomości TVS **6.30** Wiadomości regionalne **7.50** Panorama **8.35** Rowerowe włóczęgi (s. dok.) **8.55** ABCD ekologii **9.00** Dzień dobry z Moraw i Śląska **11.30** AZ-kwiz (teleturniej) **11.50** Wszystko, co wiemy o AIDS **12.00** Euronews **12.35** Czechosłowacki Tygodnik Filmowy **12.50** GEO: Chemia smutku (s. dok.) **13.15** Zaginiona dusza narodu (s. dok.) **14.15** Bajkowe wakacje **15.05** Kłopoty (dla dzieci) **15.15** Medvědi nic nevědí (s.) **15.45** Przygody nauki i techniki (s. dok.) **16.15** Co mogę zrobić dla siebie (mag.) **16.20** Kamera w podróży: Polowanie na kamienie szlachetne (s. dok.) **17.15** Spostrzeżenia z zagranicy **17.20** Skarby świata (s .dok.) **17.35** Nasze zamki (s. dok.) **17.50** Pieszczotliwe kiwanie mądrości wieku dojrzałego (dok.) **18.55** Wiadomości w języku migowym **19.00** Euronews **19.35** Stop (mag.) **20.00** Golden League w Oslo (transmisja) **22.00** Letnia Szkoła Filmowa **22.05** Terra musica (mag. muz.) **22.45** Klub dokumentalny: Archiwalne epizody wojenne **0.00** TVC na żywo: Karel Plíhal (koncert) **0.55** Herbata dla trzech **1.25** Potomkowie sław **1.50** Czarne owce **2.15** W jaki sposób... **2.40** Manchild **3.05** Magiczną krainą.

■ NOVA

5.59 Śniadanie z TV Nova **8.30** Stefanie (s.) **9.25** Columbo (s.) **11.10** Dwie puszyste damy (s.) **11.45** Strażnik Texasu (s.) **12.35** Dziewczyny Gilmore'a (s.) **13.30** Anastazja (s.) **14.20** Zawsze będę cię kochać (s.) **15.15** Gwiezdne wrota (s.) **16.00** Żądła (s.) **16.50** Zaryzykuj! (teleturniej) **17.20** Właśnie teraz **17.30** Straż przybrzeżna (s.) **18.20** Prognoza pogody **18.25** M.A.S.H. (s.) **18.50** Pálí vám to? (teleturniej) **19.30** Wiadomości, sport, pogoda **20.00** Milioner (teleturniej) **20.55** Bez śladu (s.) **21.50** Komisarz Rosa Roth (s.) **23.30** Puszek (talk show) **0.10** Namiętna Lola (film erot.) **2.20** Obywatelskie judo **3.00** Koszmarów (s.) **3.40** Program rozrywkowy **5.10** Ojciec Schwarz wkracza do akcji (s.).

■ PRIMA

8.00 St. Tropez (s.) **9.00** Płomień wątpliwości (s.) **9.50** Wspaniali i bogaci (s.) **10.20** Prima jazda (mag.) **11.05** Lekarz ze wsi (s.) **11.55** Szansa bez granic (pr. roz.) **12.55** W lot po świecie (s. dok.) **13.55** Pomoc domowa (s.) **14.25** Pan Złota Rączka (s.) **14.55** Beverly Hills 90210 (s.) **15.55** Sprawa dla dwu (s.) **17.05** Navarro (s.) **18.43** Wiadomości regionalne **18.45** Prima TV **18.50** Minuty regionu **18.55** Prognoza pogody **19.00** Wiadomości **19.15** Tescoma Prima chochla **19.45** Dzięcioł Woody (s. anim.) **19.55** Losowanie loterii Euromiliony **19.57** Wielki biały ninja (film USA) **21.35** Policja obyczajowa (s.) **22.30** Człowiek-skok (film USA) **0.20** Losowanie loterii Euromiliony **0.30** Szybka wygrana **2.10** Receptariusz prima **2.40** Sauna (talk show) **4.00** Prima archiwum.

Telewizja zastrzega sobie prawo zmian w programie

Kronika Rodzinna

Kto znał, niechaj wspomni.
Dnia 25. 7. 2005 obchodziłby 95 lat
śp. JAN FRYSZ
z Suchej Średniej. O chwilę wspomnień prosi córka z rodziną.
GL-414

Co w kinach

KARWINA - Centrum: Wojna polimorfów (28, 29, godz. 17.45); Batman - początek (28, 29, godz. 20.00); **Reflex:** Duma i uprzedzenie (28, 29, godz. 17.00, 20.00); **Kino letnie**: Gwiezdne wojny – Zemsta Sithów (28, 29, godz. 21.30); **TRZYNIEC - Kosmos**: Wojna światów (28, 29, godz. 17.30); xXx: Następny poziom (28, 29, godz. 20.00); **HAWIERZÓW - Centrum**: Back to Cuba (28, 29, godz. 15.30); Autostopem przez galaktykę (28, 29, godz. 20.00); Kung-fu szał (28, 29, godz. 17.45).

Co na antenie

POLSKIE WIADOMOŚCI: TVC 1 (pn, godz. 18.00), TVC 2 (pt, godz. 7.30).
POLSKIE AUDYCJE: UKF Ostrawa 107,3 m i Trzyniec 105,3 m, po–pt: 18–19.15, nie: 18.30–19.00.

Co w terenie

PISTRZYCA – Klub Seniora przy MK PZKO zaprasza 3. 8. członków i sympatyków na zwiedzanie pralasu „Miąsz" w Dolnej Łomnej. Odjazd samochodami o godz. 9.00 z parku.
WĘDRYNIA – Klub Seniora MK PZKO zaprasza na spotkanie we wtorek 2. 8. o godz. 15.00 do Domu PZKO Czytelnia.
PTTS „BŚ" – zaprasza 2. 8. na wtorkową wycieczkę Veřovice, V. Javorník, Frenštát pod Radhoštěm. Odjazd pociągiem z Cz. Cieszyna o godz. 6.40 w kierunku na Frydek do Veřovic. Informacje tel. 596 410 300.

DOMY RODZINNE – SPRZEDAŻ
Dom rodzinny w Olbrachcicach, parcela 1 079 m², dwupiętrowy, podpiwniczony, woda, el., gaz, kanalizacja, dobry dojazd. Cena do negocjacji 1 300 tys. Kc. 777 077 277.
Chata ogrodowa z parcelą ok. 14 a w Trzyńcu Bolesławiu, ładne miejsce. Cena do uzgodnienia. 777 074 552.
Chata wczasowa w Rzece, parcela ok. 10 a, studnia, el. Cena do negocjacji 300 tys. Kc. 606 757 577.
Dom rodzinny w Wielopolu, parcela ok. 1 ha, podpiwniczony, woda, el., kanalizacja. Cena do negocjacji 1 570 tys. Kc. 777 074 552.
Dom rodzinny w Trzyńcu Nieborach, parcela ok. 15 a, dwupiętrowy, podpiwniczony, el., kanalizacja, studnia. Cena do negocjacji 1 300 tys. Kc. 777 077 277.
Dom rodzinny w Cz. Cieszynie, ul. Kopernika, 6+1, parcela 7 a, podpiwniczony, sieć inżynieryjna, po rekonstrukcji. Zniżka 3,5 mil. Kc. 777 077 277.
GARAŻE - sprzedaż
Garaż w Trzyńcu Borku. Cena do uzgodnienia. 774 074 552. Kc. 777 074 552.
Obiekt komercyjny z parcelą w Cz. Cieszynie – Zabłocie G., suterena ok. 140 m², parter ok. 270 m². Dobry dojazd, parking, rampa. Możliwość wynajęcia części obiektu, według umowy. Czynsz do uzgodnienia. 777 077 277.
Obrońmy pomieszczenia do wynajęcia w Cz. Cieszynie (budynek ČSOB), ok. 40 m², 1. piętro, internet, alarm, wyposażony. Czynsz 8 000 Kc/miesiąc. 777 077 277.
Obrońmy pomieszczenia do wynajęcia w Cz. Cieszynie, ul. Jablunkovská, 3 pokoje na 1. piętrze, ok. 116 m². Czynsz 7 500 Kc/miesiąc + usługi. 606 757 577.
Obrońmy biura do wynajęcia w Cz. Cieszynie, ul. Jablunkovská, 3. piętro, ok. 233 m². Czynsz 800-5500 Kc/m² (według rozmiarów) + usługi. 606 757 577.
Obrońmy parcele w różnych miejscach, różnej wielkości, do różnych celów: Stanisławice, Kocobędz, Ropica, Dobracice, Wędrynia (1800 m², gaz, woda, el. na miejscu), Cierlicko - 40a (sieć inżynieryjna), Trzyniec Podlesie. 606 757 577.
Obrońmy pomieszczenia do wynajęcia w Cz. Cieszynie, centrum, ok. 20 m², 1. piętro, internet, ogrzewanie, pomieszczenia reprezentacyjne. Czynsz 5 000 Kc/miesiąc + usługi. 777 077 277.
MIESZKANIA – oferty
Mieszkanie własnościowe 1+1, Cz. Cieszyn, ul. Tyršová. Cena do uzgodnienia. 777 077 277.
Mieszkanie 3+1, Cz. Cieszyn, ul. Kysucká, przeróbki. Cena do uzgodnienia. 777 077 277.
Mieszkanie 3+1, Cz. Cieszyn, ul. Čáslavská, przeróbki. Cena do uzgodnienia. 777 077 277.
Mieszkanie 3+1, Cz. Cieszyn, ul. Okružní, przeróbki. Cena do uzgodnienia. 777 077 277.
Mieszkanie 3+1, Cz. Cieszyn, ul. Polní, przeróbki. Cena do uzgodnienia. 777 077 277.
Mieszkanie 3+1, Cz. Cieszyn, ul. Koperníkova, duży balkon. Cena 480 tys. Kc. 777 077 277.
Mieszkanie 2+1, Trzyniec, ul. Erbenova, po rekonstrukcji. Cena do uzgodnienia. 777 077 277.
Dla klienta z gotówką poszukujemy mieszkania w centrum Cz. Cieszyna. 777 077 277.
Potrzebują państwo sprzedać lub wynająć mieszkanie? Korzystajcie z naszych usług. Czekamy na oferty.
Oferuje:
CZERNEK
Jan Czernek
558 711 842
606 757 577
777 077 277
GL-009

Co za Olzą

ŚLĄSKI ZAMEK SZTUKI I PRZEDSIĘBIORCZOŚCI, Cieszyn: do 28. 8. wystawa „Wobec konsumpcji". Otwarte wt-nie: 10-17.
KSIĄŻNICA CIESZYŃSKA, Mennicza 46, Cieszyn: do 15. 8. wystawa fotograficzna „Bamako". Otwarte po-pt: 10-18.
▲ do 27. 10. wystawa pt. „Granice wytyczane słowami", konflikt na Śląsku Cieszyńskim w świetle literatury politycznej (1848-1947). Otwarte po-śr i pt: 8-18, so: 9-15.
GALERIA BIELSKA BWA, ul. 3 Maja 11, Bielsko-Biała: do 7. 8. Festiwal Srebra, wystawa „Dekonstrukcja – Rekonstrukcja". Otwarte wt-nie: 10-18.
▲ do 4. 9. wystawa Ewy Wąsikiewicz – Wolnickiej „Liryka i metafora". Otwarte wt-nie: 10-18.

Wystawy

DK „POKLAD", Ostrawa Poruba, M. Kopeckého 675: do 15. 9. wystawa obrazów artystów – plastyków, Polaków tworzących w krajach Czwórki Wyszehradzkiej „Cztery nieba". Otwarta po–pt: 8–18.
KONGRES POLAKÓW, Cz. Cieszyn, Komenskiego 4: do 16. 9. wystawa z okazji 70. rocznicy udziału harcerzy z Zaolzia w Zlocie ZHP w Spale „Śladami zlotów harcerskich". Otwarte w po–pt: 9–15.
MUZEUM ZIEMI CIESZYŃSKIEJ – sala wystaw Muzeum w Cz. Cieszynie, Hlavní tř. 3: ekspozycja stała „Obrazki z przeszłości Śląska Cieszyńskiego". Do 11. 9. wystawa historyczna Zdeňka Hapala – lalkarza, artysty i reżysera. Otwarte wt–pt: 9–17, so: 9–13, nie: 13–17.
▲ **KOTULOWA DRZEWIONKA, Hawierzów Błędowice**: wystawa „Mieszkanie ludowe i tradycje rolnictwa w Cieszyńskiem". Otwarte wt–pt: 9–17, so–nie: 13–17.
▲ **MUZEUM TRAGEDII ŻYWOCICKIEJ, Hawierzów Żywocice**: do 31. 12. wystawa „Od ognika do żarówki". Otwarte wt–pt: 9–17, so: 9–13, nie: 13–17.
▲ **INTERKLUB KARWINA, rynek Masaryka 10**: do 31. 7. wystawa „Świat według Orteliusa" – historyczna wystawa map. Otwarte wt–pt: 9–17, so: 9–13, nie: 13–17.
▲ **MUZEUM TECHNIKI w Pietwałdzie**: stała ekspozycja „Czarodziejski świat tramwajów". Do 31. 12. wystawa „Pietwałd w zmianach stuleci". Otwarte wt–pt: 9–17, so: 9–13, nie: 13–17.
▲ **SALA WYSTAW W JABŁONKOWIE, rynek Mariański 14:** do 2. 10. wystawa „Jabłonkowskie szańce", wystawa stała „Z przeszłości Jabłonkowa i okolicy". Otwarte: wt–pt: 9–17, so: 9–13, nie: 13–17.

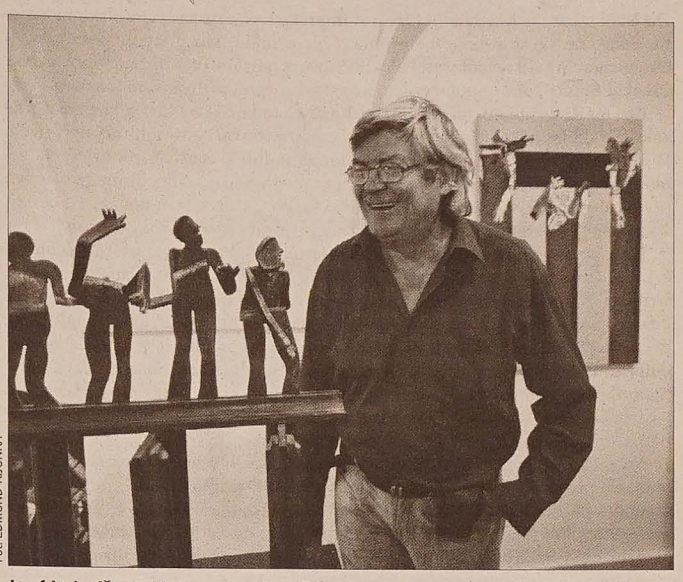
Fot. EDMUND KUJONKA
Jozef Jankovič przed jedną ze swych rzeźb.

Jankovič w »Chagallu«

Wakacyjny sezon Galerii Zamkowej „Chagall" w Karwinie Frysztacie poświęcono czołowemu słowackiemu artyście **Jozefowi Jankovičowi**. Pochodzący z Bratysławy rzeźbiarz, malarz, grafik i pedagog przywiózł do Karwiny skromny, niemniej reprezentacyjny przekrój swej twórczości. Jest absolwentem Wyższej Szkoły Sztuk Plastycznych (VŠVU) w Bratysławie, był też na stypendium w Kunstlerhaus w Wiedniu i w Cit'e des arts stipendium w Paryżu.

W latach 70 i 80. XX wieku, kiedy uniemożliwiono mu wystawianie na Słowacji, gościny udzielały mu np. nieduże galerie w Orłowej (1976) i Cz. Cieszynie (1981) oraz galerie w innych krajach Europy, w tym w Polsce.

Obecnie Jankovič jest pedagogiem (od 1994 r. profesorem) w swej macierzystej uczelni. Od samego początku swojej drogi artystycznej zgłębiał współczesne tendencje w sztuce światowej, filozofii, polityce i naukach przyrodniczych. W latach 60. XX w. twórczość Jankoviča zaszeregowano do tzw. informelu, następnie do nowej figuracji. Po okresie tzw. normalizacji poświęcił się grafice oraz tworzeniu biżuterii artystycznej. Już w 1973 roku – jako jeden z pierwszych – zainteresował się grafiką komputerową, a w 1976 roku wykorzystał ją w twórczości monumentalnej. W 1985 roku wystawiał jako pierwszy artysta z dawnej CSRS w ramach światowej konferencji grafiki komputerowej SIGGRAPOH 85 w USA. Charakterystyczne dla niego jest korzystanie z barwy i nowych nietradycyjnych materiałów. W centrum jego zainteresowań niezmiennie znajduje się człowiek.

Wystawa twórczości Jozefa Jankoviča w „Chagallu" czynna będzie do 28 sierpnia (od wtorku do niedzieli w godz. 9.00-18.00). Chociaż inne galerie mają przerwę wakacyjną, we frysztackiej nie ma sezonu ogórkowego. **(o)**

700-LECIE OKAZJĄ DO WYPROMOWANIA JUBILATA

Imprezy i publikacje

Przypadający w tym roku jubileusz 700-lecia pierwszej pisemnej wzmianki o miejscowościach Śląska Cieszyńskiego motywuje samorządy lokalne do promowania swoich miejscowości.

Jest tak po obu stronach granicy dzielącej Śląsk Cieszyński. W nadgranicznej gminie Zebrzydowice już w maju zainaugurowano obchody Międzynarodowym Przeglądem Zespołów Folklorystycznych „Złoty Kłos" oraz odsłonięciem tablicy pamiątkowej na Zamku Mattencloitów. Następowały kolejne imprezy: m.in. obchody 700-lecia parafii p.w. Wniebowstąpienia Najświętszej Marii Panny w Zebrzydowicach (przy okazji wydano publikację „Siedem wieków z Maryją" autorstwa księży Jana Góreckiego i Jerzego Hermaisa; inne ciekawe wydawnictwa okolicznościowe: „Wypisy z dziejów Zebrzydowic, Kaczyc, Kończyc Małych i Marklowic Górnych" Heleny i Ludwika Bartoszków, przewodnik pieszo-rowerowy „Szlakiem Zamków nad Piotrówką" promujący zabytki i najciekawsze miejsca i zakątki w gminach Zebrzydowice i Piotrowice) i czerwcowa Spartakiada Sołectw gminy Zebrzydowice i otwarcie trasy pieszej i rowerowej.

Na niedzielę 31 lipca zaplanowano w Kaczycach Festyn Jubileuszowy i odsłonięcie tablicy pamiątkowej poświęconej początkom miejscowości Kaczyce. W sierpniu odbędą się w Zebrzydowicach warsztaty plastyczno-ceramiczne połączone z wystawą i konkursem (wrzesień i październik) dla dzieci pt. „Moja miejscowość dawniej i dziś - 700 lat historii". Na dziedzińcu zamku w Kończycach Małych odbędzie się koncert z cyklu „Viva il canto" i odsłonięcie tablicy pamiątkowej. 28 sierpnia w Zebrzydowicach zaplanowano gminne Dożynki, obchody 50-lecia Koła Gospodyń Wiejskich i 80-lecia Koła Pszczelarzy z Zebrzydowic. We wrześniu z okazji rozpoczęcia roku szkolnego Zespołowi Szkół im. Macierzy Szkolnej Księstwa Cieszyńskiego w Kaczycach z okazji 120-lecia założenia Macierzy nadany zostanie sztandar. Natomiast w listopadzie zaplanowano uroczystą mszę św. jubileuszową z koncertem Chóru „Echo".

Jak więc widać niewielka nadgraniczna gmina nad Piotrówką przygotowała bardzo bogaty program. A czego spodziewać się można po miejscowościach na Zaolziu, którym również w tym roku stuknie 700 lat? (o)

ZELMER BOHEMIA
Zatrudni sekretarkę
zelmer BOHEMIA
Wymagania: Dobra znajomość języka polskiego – słowem i pismem, biegła znajomość PC/MS Office, min średnie wykształcenie, umiejętność organizacji pracy biurowej, dokładność i dbałość o szczegóły.
Podsumowanie: Oferujemy pracę w młodym kolektywie stabilnej firmy, odpowiednie wynagrodzenie.
Zgłoszenia: (CV oraz fotografię) prosimy przesyłać na adres: Personální oddělení, Zelmer Bohemia s.r.o., Horní Těrlicko 770, 735 42 TĚRLICKO,
lub e-mail: mzdova.uct@zelmer.cz
Zastrzegamy sobie prawo kontaktowania tylko wybranych przez nas osób i nieodpowiadania na wszystkie otrzymane oferty.
GL-404

GOROLSKI ŚWIĘTO 2005

Zagraj o bilet!

Chcesz zdobyć dwa darmowe bilety na wybrany przez siebie dzień Gorolskigo Święta? Nic prostszego – zagraj w konkursie. Wystarczy odpowiedzieć prawidłowo na jedno z trzech pytań (dziś drukujemy pierwsze, 2. i 3. w numerach sobotnim i wtorkowym), napisać je na kartce, nakleić załączony kupon, opatrzyć swoim imieniem, nazwiskiem i adresem (ewentualnie także nr tel. lub adres mailowy) i niezwłocznie wysłać rozwiązanie pocztą lub przynieść je osobiście do redakcji (w wypadku pierwszego pytania – najpóźniej w poniedziałek do godz. 12.00). W każdej rundzie wśród uczestników konkursu wylosowana zostanie jedna osoba.

A oto pierwsze pytanie:
Jak się nazywał działacz społeczny, nauczyciel, malarz, prozaik, folklorysta, fotografik i dokumentalista Zaolzia, który był autorem nazwy Gorolski Święto? (kor)

KUPON »GŁOSU LUDU«

Ale heca!

Było szkolyni na superagynta.
– Tam je twoja baba – powiedzioł dowódca do Jurka. Idź i jóm zastrzel.
– Hónor mi na to nie pozwalo – odpowiedział Jurek i test obloł.
– Tam je twoja baba, weź pistolet i zastrzel jóm – rozkozoł z kolei Wani. Kandydat na superagynta poszeł, nie było go pore minut, ale wrócił zapłakany i prawi:
– Ni mogym zastrzelić swojij baby. I też obloł.
– Tam je twój chłop – powiedział dowódca, tym razym do Helgi. – Tu mosz pistolet, idź i go zastrzel.
Helga wyszła, rozległo sie pore strzałów, potym była jakosi szamotanina. W końcu przyleciała wkurzóno Helga i wrzeszczy:
– Co za palant załadowoł mi ślepaki? Musiałach go załatwić stołkym!

***

Kareł był dziesięć miesięcy kansi w Afryce. Jak wrócił, pyto:
– Helynko, było cie za mnóm teschno?
– Jak strasznie my teschniły – baba na to.
– Kiery jeszcze, oprócz ciebie?
– Jak to kiero, moja!

Ogłoszenia do „Głosu Ludu" przyjmowane są w dni powszednie:
w godz. 8.30-15.30 w redakcji „Głos Ludu" przy ul. Komenského 4, Czeski Cieszyn;
w godz. otwarcia w Odd. Literatury Pol. Biblioteki w Karwinie Frysztacie (przy rynku);
e-mail: ogloszenia@glosludu.cz

Głos LUDU ♦ Przy wsparciu finansowym Ministerstwa Kultury RC wydaje Kongres Polaków w RC w wydawnictwie POL-PRESS, s.r.o. ♦ Adres redakcji: Redakcja „Głos Ludu", ul. Komenského 4, Czeski Cieszyn 737 01 ♦ Redaktor naczelny Beata Schönwald ♦ Telefony: sekretariat/centrala 558 731 766, fax: 558 740 044, red. sportowy: 596 612 346, e-mail: *info@glosludu.cz* ♦ Oddział redakcji: ul. Novinářská 3, Ostrawa 709 29, tel. 597 450 252, e-mail: *glosludu@volny.cz* ♦ Pismo wychodzi we wtorki, czwartki i soboty. ♦ Dostawę prenumeratorom prowadzi spółka Mediaservis, s.r.o., Abocentrum, Moravské náměstí 12D, P.O. BOX 351, Brno 659 51; zamówienia – tel: 541 233 232, fax: 541 616 160, e-mail: *abocentrum@mediaservis.cz*; reklamacje – tel.: 800 800 890 ♦ Kolportaż: SmD, s.r.o., Mediaprint & Kapa Pressegrosso, s.r.o. ♦ Druk: Ringier Print, s.r.o., Ostrawa ♦ Materiałów niezamówionych redakcja nie zwraca. Zastrzega sobie również prawo ich redagowania i skracania. ♦ Numer ewidencyjny Ministerstwa Kultury RC: MK ČR E 588, nr Indeksu 42501, ISSN 1212-4222 ♦

NA GOROLSKI ŚWIĘTO BESKIDZKIMI SZLAKAMI

W góry z Maciejem

„XI Rajd o kyrpce Macieja", który jest imprezą towarzyszącą Gorolskimu Świętu, odbędzie się w sobotę 6 sierpnia. Celem rajdu, który organizuje Komitet Organizacyjny GŚ wspólnie z Polskim Towarzystwem Turystyczno-Sportowym „Beskid Śląski", jest popularyzacja turystyki pieszej w Beskidzie Śląskim.

Kto może wziąć udział w rajdzie? Każdy, kto kocha nasze piękne góry, niezależnie od tego czy jest zrzeszony, czy nie, w towarzystwach turystycznych. W rajdzie można uczestniczyć indywidualnie lub w 3-osobowej drużynie generacyjnej. Każdy uczestnik rajdu musi przestrzegać zasad ochrony przyrody i przepisów przeciwpożarowych, a młodzi turyści, którzy nie ukończyli 15. roku życia, mogą wyruszyć na trasę wyłącznie w towarzystwie osoby dorosłej.

Jak dotrzeć na start? Pociągami w kierunku Jabłonkowa, które odchodzą z Cz. Cieszyna o godz. 7.27 lub 8.20. Cztery punkty startowe znajdują się w **Gródku, Nawsiu, Mostach k. Jabłonkowa i na Wielkim Stożku.** Tam też należy uiścić opłatę startową – dorośli 30, a młodzież 20 Kc. Meta rajdu znajduje się w Lasku Miejskim przy stoisku MK PZKO Gródek; na mecie trzeba się zgłosić najpóźniej do godz. 15.00. Każdy z uczestników musi na trasie zaliczyć przynajmniej jeden punkt kontrolny (**Girowa** – schronisko, do godz. 11.30; **Baginiec** – ośrodek HT, do 13.30; **Wielki Stożek** – schronisko, do 11.30; **Filipka** – schronisko, do 10.30).

Na mecie uczestnicy otrzymają dyplomy oraz bloczek upoważniający do podjęcia posiłku w którymś z góralskich stoisk. Ponadto organizatorzy zapewniają dla każdego uczestnika rajdu 50-proc. zniżkę na bilet na Gorolski Święto – w sobotę lub niedzielę. Najstarszy uczestnik i uczestniczka otrzymają – jak zwykle – kyrpce. Najmłodszy zresztą również, ten jednak musi mieć ukończone 4 lata.

– *Każdy uczestnik musi bowiem przejść trasę na własnych nogach. A dwuczy trzylatek z reguły pokonuje trasę na barkach starszych „rajdowiczów"* – mówi prezes „Beskidu Śląskiego", **Władysław Janik**. – *Jeśli zaś chodzi o trasy, to nie dochodzi tu do żadnych zmian. Najkrótsza ma 10 kilometrów, najdłuższa – 20. Każdy może sobie wybrać.*

A oto zaproponowane przez organizatorów rajdu trasy (patrz też załączona mapka):

S1: Gródek – Filipka – Zimny – Gróniczek – Baginiec – meta (17 km)
S2: Gródek – Filipka – Zimny – Stożek – Gróniczek – Baginiec – meta (20 km)
S3: Gródek – Filipka – Zimny – Gróniczek – meta (10 km)
S4: Nawsie – Filipka – Zimny – Gróniczek – Baginiec – meta (16 km)
S5: Nawsie – Filipka – Zimny – Stożek – Gróniczek – Baginiec – meta (19 km)
S6: Mosty k. Jabłonkowa – Girowa – Bukowiec (Sikora) – Baginiec – meta (19 km)
S7: Mosty k. Jabłonkowa – Girowa – Jabłonków (pływalnia) – meta (11 km)
S8: Wielki Stożek – Gróniczek – Baginiec – meta (11 km)

JACEK SIKORA

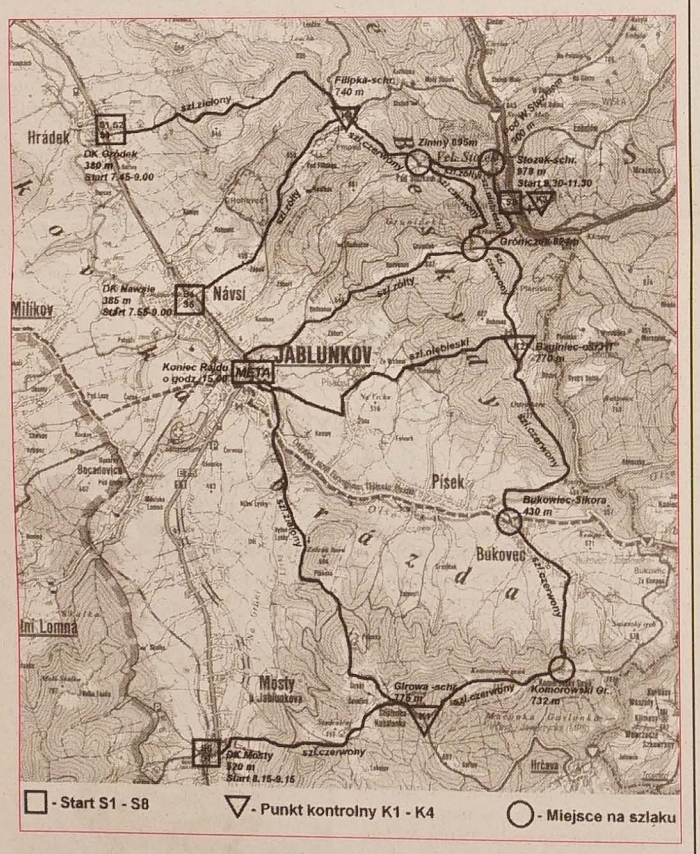

OSOBLIWOŚCI ZAOLZIA

Napoleon w karczmie

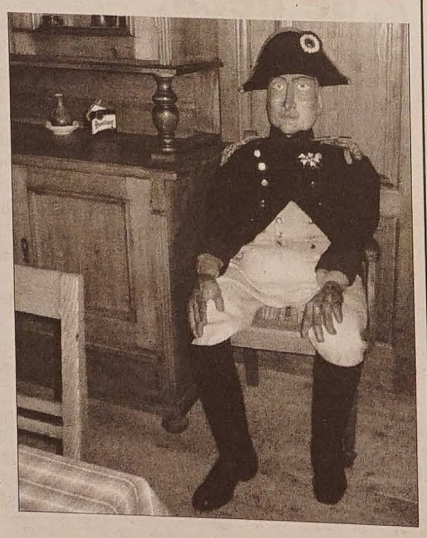

Nie mamy na Ziemi Cieszyńskiej muzeum figur woskowych. Jest natomiast jego... maleńka namiastka: zabytkowa karczma na ruchliwym skrzyżowaniu w Oldrzychowicach. Maleńka, bo tylko dwie figury w niej się znajdują. Ale za to jakie! Sam Napoleon i jego przyboczny. Napoleon – sprawiający wrażenie zmęczonego marszem na wschód Europy – usiadł koło drzwi wejściowych, jego podwładny zaś stoi na warcie koło kontuaru w barze. Takie towarzystwo i oryginalny wystrój lokalu sprawiają, że goście rzeczywiście mogą się tu poczuć jak żywcem przeniesieni do czasów napoleońskich. **(s)**

Wydarzenia Sportowe

MICHAL ŠLACHTA, NOWY TRENER DYWIZYJNYCH PIŁKARZY BANIKA OLBRACHCICE

Nie martwię się o przyszłość zespołu

W Olbrachcicach trenerzy ostatnio zmieniają się jak obrazki w kalejdoskopie. Nikogo więc nie dziwi, że piłkarzy Banika od miesiąca prowadzi kolejny nowy trener, Michal Šlachta. **Były pierwszoligowy piłkarz m.in. FC Karwiny i Banika Ostrawa pod koniec czerwca zastąpił na tym stanowisku Martina Bystronia, który po wyleczeniu kontuzji chce jeszcze powrócić na boiska piłkarskie. Michal Šlachta pierwszy ostry sprawdzian w roli trenera ma już pomyślnie za sobą. W ubiegłą sobotę jego podopieczni w rundzie wstępnej Pucharu CMZF wyeliminowali lokalnego rywala z Dziećmorowic i w najbliższą niedzielę o awans do 2. rundy powalczą z drugoligowym Hluczynem. „Głos Ludu" rozmawia z jednym z najmłodszych trenerów w dywizji, 33-letnim Michalem Šlachtą.**

Fot. MAREK SANTARIUS

Ławka rezerwowych Banika Olbrachcice. Z lewej bramkarz Břetislav Gradek, kierownik drużyny Ivan Marini, trener Michal Šlachta oraz asystent Tomáš Červenka.

Jak dalece jest pan zadowolony z występu swej drużyny w sobotnim pucharowym meczu?

Spodziewałem się wyrównanej walki. Dziećmorowice to bowiem klasowy zespół, w dodatku podopieczni trenera Netolički znajdują się w tej samej fazie przygotowań do sezonu, co my. Moim skromnym zdaniem rozgrywki w Pucharze CMZF rozpoczęły się zbyt wcześnie i pojedynek z Dziećmorowicami potraktowaliśmy bardziej jako sparing, niż mecz o wyższą stawkę. Drużyna jest dopiero w fazie przebudowy. W sobotnim pojedynku na placu gry pojawiło się sporo młodych chłopców i najważniejsze, iż ten zespół zdał egzamin. W korzystnym świetle zaprezentował się zwłaszcza napastnik Petr Stachel, zaliczył on bez dwóch zdań najlepszy do tej pory mecz w barwach Olbrachcic. Chciałbym pochwalić jednak całą drużynę, która serio potraktowała ten pojedynek. Na ławce mieliśmy do dyspozycji tylko jednego rezerwowego piłkarza, bramkarza Gradka, To też świadczy o tym, że 23 lipca rzeczywiście nie jest dobrym terminem do rozgrywania pucharowych spotkań.

Latem z drużyną pożegnało się kilku doświadczonych piłkarzy. Czy nie obawia się pan, że z tak młodym zespołem Banik znów może mieć kłopoty w dywizyjnych rozgrywkach?

Mam nadzieję, że sytuacja z poprzednich dwóch sezonów już się nie powtórzy. W Olbrachcicach futbol jest bardzo popularny i nie zamierzam po raz kolejny grać na nerwach naszym kibicom. To prawda, że obecnie Banik dysponuje bardzo młodym zespołem, ale to wszystko utalentowani piłkarze i nie martwię się o przyszłość klubu.

Jakie są zatem aktualne zmiany w zespole?

Na dzień dzisiejszy z drużyną nie trenuje już Holzer, Špinar, Vlček i Zaka, niewykluczone, że Banik straci również Sochorę, który grał jeszcze w sobotnim spotkaniu z Dziećmorowicami. Chęć odejścia z klubu zadeklarował też Figura, który w sobotę pojawił się w sparingowym meczu w barwach Rapidu Skrzeczoń. Liczę na innych doświadczonych piłkarzy, takich, jak Goj czy Hekera, że w każdym meczu poderwą zespół do walki. Goj w sobotnim pucharowym spotkaniu świetnie współpracował ze Šlachtą lem i Příborskim, a bramkarz Hekera był pierwszoplanową postacią całego spotkania. Obronił cztery rzuty karne i odważył się również sam z „jedenastki" strzelić zwycięskiego gola *(Banik pokonał rywala w rzutach karnych 8:7 – przyp. JB)*. Za wcześnie jest jeszcze mówić o nowych twarzach w zespole. Chciałbym ściągnąć z Banika Ostrava kilku młodych piłkarzy, ale to sprawa najbliższych tygodni. Wszystko zależeć będzie od tego, który z ostrawskich zawodników przebije się do trzeciego składu trenera Libora Pali.

W niedzielę o przepustkę do 2. rundy Pucharu CMZF Banik powalczy z drugoligowym Hluczynem. Czy kibice Olbrachcic mogą liczyć na niespodziankę w tym meczu?

Hluczyn to rywal z całkiem innej półki, niż Dziećmorowice. To w pełni profesjonalny klub i będzie faworytem tego spotkania. Czy można się spodziewać niespodzianki w tym meczu? My potraktujemy niedzielne spotkanie bardzo serio. Zwłaszcza dla młodych chłopców możliwość konfrontacji z klasowym zespołem to duże przeżycie. Rozmawiał JANUSZ BITTMAR

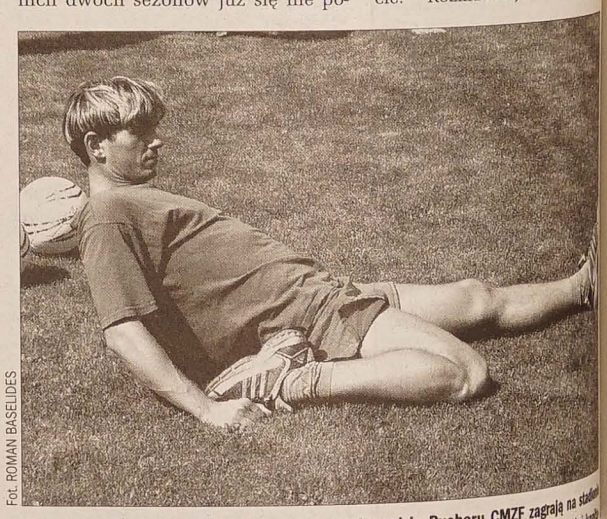

Fot. ROMAN BASELIDES

W sobotę piłkarze Huty Trzyniec w pierwszej rundzie Pucharu CMZF zagrają na stadionie dywizyjnego Czeskiego Cieszyna (10.15). W składzie Trzyńca nie zabraknie również kapitana drużyny Václava Pawlusa (na zdjęciu). Defensywny pomocnik występujący obecnie na pozycji stopera jest filarem trzynieckiej drużyny i nic dziwnego, że Pawlusem żywo interesowały się kluby pierwszej i drugiej ligi, on jednak zdecydował się pozostać pod Jaworowym. W Trzyńcu dzieli obowiązki piłkarza i współwłaściciela prywatnej firmy budowlanej.

Co słychać?

● **HC HAWIERZÓW – HC STALOWNICY TRZYNIEC 2:4 (1:1, 0:2, 1:1).** W pierwszym letnim sparingu ekstraligowi hokeiści Stalowników Trzyniec po wyrównanej walce pokonali we wtorek pierwszoligowy Hawierzów. Na jutro zaplanowano rewanż pod Jaworowym (17.00). W barwach Trzyńca zaprezentował się również 28-letni polski napastnik **Marcin Kolusz**, zdaniem fachowców – największy talent polskiego hokeja ostatnich kilku lat. **Bramki dla Hawierzowa** zdobyli David Mikšan i Jiří Zdeněk, **dla Trzyńca** – Petrakow, Peterek, Hašek, Stillman. Na listę strzelców Stalowników wpisali się więc dwaj nowi hokeiści – Rosjanin Andrej Petrakow i Kanadyjczyk Cory Stillman, ten ostatni przechodzi pod Jaworowym testy.

● **PETR KORBEL W FINALE TURNIEJU W LONDYNIE.** Najlepszy czeski tenisista stołowy Petr Korbel dotarł aż do finału pokazowego turnieju w Londynie, gdzie przegrał 1:3 z Koreańczykiem Rjo Sung-min. W ćwierćfinale Korbel zdobył skalp trzeciej rakiety świata – Niemca Timo Bolla, w półfinale wyeliminował reprezentanta Tajwanu Csh-ang Pcheng Lunga, gładko 3:0. **(jb)**

Sport Polski

■ **PŁYWACKIE MS: TRENER OTYLII ZADOWOLONY.** Kolekcja polskiego pływania wzbogaciła się o siódmy medal w historii mistrzostw świata. Cztery z nich ma **Otylia Jędrzejczak**. Trenowana przez Pawła Słomińskiego Jędrzejczak w poniedziałek zajęła **trzecie miejsce** na 100 m delfinem (58,57). Bezkonkurencyjne okazały się dwie Australijki – Jessicah Schipper i Lisbeth Lenton, które z dużym zapasem przepłynęły dystans poniżej 58 sekund. Ich wyniki zapewniłyby im złoty i srebrny medal olimpijski w Atenach. – *Australijki musiały bardzo solidnie przepracować zimę. Schipper będzie bardzo trudno pokonać na 200 m* – zawyrokował trener Otylii Jędrzejczak **Paweł Słomiński**. Szkoleniowiec miał zastrzeżenia do nawrotu i dopłynięcia w wykonaniu Otylii. W sumie był jednak zadowolony. – *Przecież to medal mistrzostw świata* – dodał. Wczoraj po zamknięciu numeru w Montrealu wystartowało sześcioro reprezentantów Polski. O medale w finałach walczyli [illegible] weł Korzeniowski na 200 m stylem motylkowym, Paweł Barzycka na 200 m stylem dowolnym oraz Przemysław Stańczyk i Łukasz Drzewiński na 800 m stylem dowolnym. W eliminacjach wystąpili – Otylia Jędrzejczak na 200 m stylem motylkowym i Łukasz Gąsior na 100 m dowolnym.

■ **REMISOWA KOLEJKA W IDEA EKSTRAKLASIE.** Polsce rozpoczął się już pierwszoligowy sezon piłkarski. W inauguracyjnej kolejce mistrzowie Polski, Wisła Kraków, tylko zremisowali 1:1 na wyjeździe z Górnikiem Łęczna. Bramkę dla Wisły zdobył Kalu Uche. **Wyniki kolejki:** Lech Poznań – Polonia Warszawa 1:2, GKS Bełchatów – Górnik Zabrze 0:0, Górnik Łęczna – Wisła Kraków 1:1, Odra Wodzisław – Zagłębie Lubin 0:0, Pogoń Szczecin – Wisła Płock 2:0, Korona Kielce – Cracovia Kraków [illegible], Arka Gdynia – Legia Warszawa 0:0. **(ib, PAP)**