głos LUDU
GAZETA POLAKÓW W REPUBLICE CZESKIEJ

DZIŚ W NUMERZE:

Oczami uczestnika str. 3
Powrót po 25 latach str. 4
PUDŁO – rubryka młodzieżowa str. 5
Jesteśmy dobrej myśli str. 8

SOBOTA
18 CZERWCA 2005
NR 72
ROCZNIK LX
CENA 6 KČ

tel.: 558 731 766
faks: 558 740 044
info@glosludu.cz

Fot. MAREK SANTARIUS

Cieszyński rynek dziś i jutro zapełni się gośćmi XV Święta Trzech Braci.

RADA PRZEDSTAWICIELI MA NOWE PREZYDIUM

Sugestia w sprawie wojewódzkich dotacji

CZ. CIESZYN **(kor) – Po czwartkowym, drugim w obecnej kadencji posiedzeniu, Rada Przedstawicieli Kongresu Polaków ma już swoje pełne kierownictwo, 5-osobowe Prezydium. 23 obecnych na zebraniu reprezentantów organizacji członkowskich i pełnomocników gminnych zadecydowało, że oprócz wybranych już wcześniej prezes Rady** Heleny Legowicz **i wiceprezesa** Mariana Jędrzejczyka **będą jego członkami** Zygmunt Stopa **(PZKO),** Kazimierz Worek **(PTA Ars Musica) i** Jacek Sikora **(Zrzeszenie Literatów Polskich w RC).**

Gościem posiedzenia był **Władysław Niedoba**, wiceprzewodniczący Komisji ds. Mniejszości Narodowych przy Urzędzie Wojewódzkim w Ostrawie. Opowiedział on krótko o pracy komisji, która schodziła się dotąd czterokrotnie. Na jednym ze swoich posiedzeń dokonała podziału tegorocznych dotacji na działalność mniejszości. Miała do rozdysponowania 700 tys. Kc, a na konkurs wpłynęło 35 projektów. Jako że dolna granica dotacji nie może przekraczać 50 tys. Kc, można było zadowolić niewielu projektodawców.

W związku z tym Rada Przedstawicieli zobowiązała Radę Kongresu Polaków (RKP) do wystosowania listu do hetmana **Evžena Tošenovskiego** w sprawie podjęcia rozmów nt. warunków przyznawania grantów dla mniejszości. Zdaniem uczestników zebrania, należałoby obniżyć dolną granicę np. do 20 tys. Kc, by z dotacji mogło korzystać więcej zainteresowanych organizacji czy zespołów. Dyskusja powinna też dotyczyć problematyki składu personalnego komisji. Obecnie bowiem jej członków wybiera się wg klucza partyjnego, w efekcie czego należą do niej Czesi i tylko dwa przedstawiciele mniejszości narodowych: W. Niedoba i jeden Rom. A tymczasem mniejszości w naszym województwie żyje dużo więcej.

Na porządku dziennym posiedzenia Rady Przedstawicieli było też przedstawienie przez członków Rady KP oraz pełnomocnika wydawnictwa „Pol-press", **Marka Słowiaczka,** analizy kryzysu w wydawaniu „GL", którego przyczyną było wstrzymanie przez czeski rząd dotacji dla gazety.

Ciąg dalszy na str. 2

Zajrzyj do trzech braci!

CZ. CIESZYN/CIESZYN (kor) – Spotkanie mieszkańców i samorządowców obu Cieszynów na Moście Przyjaźni przy tradycyjnej roladzie oraz przedstawieniem legendy o założeniu Cieszyna rozpoczęło się wczoraj nad Olzą XV Święto Trzech Braci. Organizują je miejskie ośrodki kultury „Strzelnica" i Dom Narodowy pod patronatem ratuszów obu miast. Program dzisiejszy na rynku czeskocieszyńskim rozpocznie się o godz. 10.00 widowiskiem dla dzieci „Czarodziejskie wychowanie", o 14.00 najmłodszych do zabawy zaprosi Saxana, czyli **Petra Černocká**.

Ciąg dalszy na str. 2

AutoCont SIMPO
Ośrodek Szkoleniowy
w Czeskim Cieszynie
akredytowany w MŠMT ČR
oferuje
DLA DZIECI
podmiejskie wakacyjne obozy komputerowe
DLA DOROSŁYCH
Kursy komputerowe
dla początkujących w każdym wieku
dla sekretarek i asystentów
(1-dniowy kurs opracowania dokumentów zgodnie z normą)
DLA WSZYSTKICH
Serwis komputerowy
komputery, komponenty, oprogramowanie (pakiety software'owe, sy. antywirusy), drukarki, skanery, tel. komórkowe (baterie, osłony, karty SIM, kredyty)
informacje i zgłoszenia
ul. Główna 25 lub ul. Smetany 9
e-mail: edu@simpo.cz
tel.: 777 858 954
HY-014

Potrzebni młodzi technicy

TRZYNIEC (man) – Władze województwa morawsko-śląskiego, dyrekcje szkół, przedstawiciele urzędów pracy, firm i różnych instytucji zjechali w czwartek do Trzyńca, by w Domu Kultury „Trisia" uczestniczyć w konferencji nt. perspektywy studiów na kierunkach technicznych w naszym regionie.

Konferencja odbyła się pod patronatem Urzędu Wojewódzkiego. Organizatorami były m.in. Huta Trzyniec – wydział produkcji maszyn oraz Czeski Związek Hutnictwa.

Konferencja miała przyczynić się do usprawnienia wzajemnego przepływu informacji pomiędzy aparatem państwowym, pracodawcami i dyrekcjami szkół, a pośrednio także do wzrostu zainteresowania wśród młodzieży szkolnej kierunkami technicznymi. – *Apelujemy do pedagogów, by zapewnili dla przemysłu metalurgicznego napływ wystarczająco dużej liczby wykwalifikowanych pracowników. Zmiana pokoleniowa w zakładach hutniczych jest bowiem nieunikniona* – powiedział podczas konferencji dyrektor personalny Huty Trzyniec, **Bogusław Heczko**.

UWAGA, STYPENDYŚCI »SEMPER POLONIA«!

Czas wypłat!

OSTRAWA (mro) – Stypendyści korzystający ze stypendium Fundacji „Semper Polonia" w bieżącym roku akademickim mogą już od wtorku zgłaszać się do Konsulatu Generalnego RP w Ostrawie po wypłaty należnych im pieniędzy.

Jak poinformowała „GL" konsul ds. Polonii **Grażyna Kostrusiak**, od wtorku do piątku w godzinach od 13.00 do 14.00 będą wypłacane stypendia za rok akademicki 2004/05. Dodała także, iż każdy stypendysta jest proszony o kontakt z polską placówką konsularną przed przyjściem po wypłatę pod numerem telefonu 596 118 074.

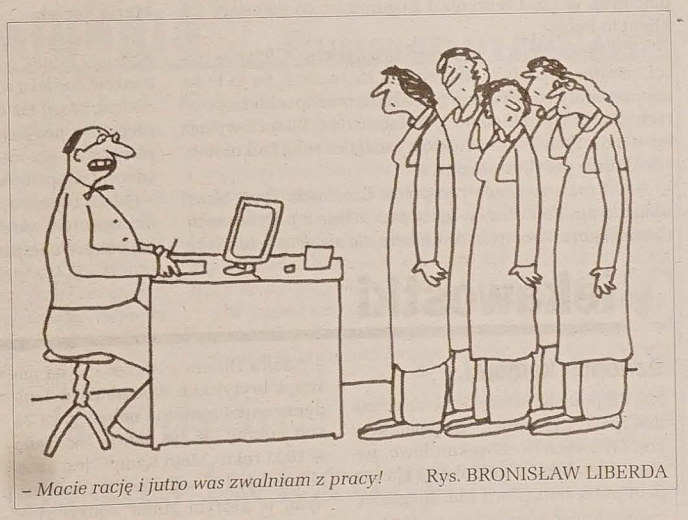

– *Macie rację i jutro was zwalniam z pracy!* Rys. BRONISŁAW LIBERDA

Pytanie do:

DARIUSZA ROSATIEGO,

eurodeputowanego, wiceprzewodniczącego komisji budżetowej Europarlamentu

Co odrzucenie budżetu Unii Europejskiej oznaczałoby dla czesko-polskiej integracji i rozwoju Śląska?

–To będzie bardzo zła nowina z kilku powodów. Po pierwsze po odrzuceniu unijnej Konstytucji przez Francję i Holandię Unia jest teraz w stanie kryzysu. Odrzucenie budżetu będzie kolejnym sygnałem, że Unia nie potrafi się dogadać i cała integracja europejska okazuje się być czymś bardzo nietrwałym. Może to spowodować także spadek zaufania do Unii jako takiej. Po drugie, odłożenie przyjęcia budżetu w czasie spowoduje, że środki z polityki strukturalnej i regionalnej będą przepływały do naszych krajów później i może ich być mniej. To oczywiście postawi w trudnej sytuacji nasze samorządy i przedsiębiorstwa, które chciałyby wiedzieć, na co mogą liczyć. Aby środki były uruchomione, trzeba doliczyć czas niezbędny na przygotowanie aktów legislacyjnych. A do tego można przystąpić aż po ustaleniu przydziału pieniędzy. Dlatego przyjęcie budżetu byłoby wskazane i to jeszcze w tym miesiącu.

Pogoda

SOBOTA – Zachmurzenie umiarkowane. Temperatura w dzień od 26 do 30 st., nocą od 15 do 11 st. C.

NIEDZIELA – Bez zmian. Temperatura w dzień od 26 do 30 st., nocą od 17 do 13 st. C.

PONIEDZIAŁEK – Zachmurzenie umiarkowane do dużego, lokalne opady deszczu i burze. Temperatura w dzień od 25 do 29 st., nocą od 19 do 15 st. C.

SZARA STREFA POCHŁANIA OBCOKRAJOWCÓW

Pracują »na czarno«

OSTRAWA (wak) – Na budowach w Boguminie, w kilku czeskocieszyńskich sklepach oraz na ostrawskich bazarach i targowiskach ujawniono w ubiegłym tygodniu pracujących „na czarno" obcokrajowców. Nie brakowało też jednak bezrobotnych z naszego regionu, którzy w ten sposób dorabiali do zasiłków. Z raportu Wydziału Kontroli Wojewódzkiego Urzędu Pracy wynika, że nasz region jest „czarnym zagłębiem" nie tylko z powodu węgla.

Na Morawy i Śląsk ściągają osoby, które nie liczą na legalną pracę, i takie, którym zależy tylko na dorywczym zatrudnieniu. Dla wszystkich coś się znajdzie. Największą korzyść z nich mają pracodawcy, oni sami zyskują niewiele. – *Nielegalni pracownicy to nie tylko ci, którzy nie mogą gdzieindziej znaleźć zatrudnienia, ale także osoby, które wolą dostać do ręki pieniądze przeznaczone na podatek ZUS* – **mówi Šárka Petrowa** z WUP w Ostrawie. – *Wszystko jest dobrze do czasu, kiedy dojdzie do wypadku, choroby albo konfliktu z właścicielem firmy. Wtedy są bez szans.*

Nielegalnie zatrudniani w województwie morawsko-śląskim są przede wszystkim pracownicy ze Wschodu oraz Wietnamczycy. Pracują na budowach, w rolnictwie, a także przy... pilnowaniu prywatnych posesji. Osoby te dużo ryzykują. Depczą im po piętach inspektorzy sprawdzający legalność zatrudnienia. W kontrolach obok celników bierze udział policja cudzoziemska, służby graniczne, przedstawiciele urzędów pracy, finansowych i przedsiębiorczości. Kontroli podlegają zwłaszcza place budów, targowiska, restauracje, usługi hotelarskie oraz gospodarstwa rolne.

Kary finansowe za nielegalną pracę płacą pracownicy, ale także pracodawcy. Podczas gdy dla tych pierwszych „wydatek" ten wynosi kilkaset koron, dla tych drugich – sięgać może nawet dwóch milionów koron.

Trudna jest walka z pracującymi w „szarej strefie". Zdaniem pracowników urzędów pracy, uzdrowienia tego stanu należy szukać w zmianach strukturalnych, finansowych i podatkowych naszej gospodarki.

Ciąg dalszy na str. 2

05072
9 771212 422065

U rodaków

■ Po raz dziesiąty specjaliści od biegów górskich spotkali się nad Brennicą, by walczyć o „Breńskie Kierpce". Największą gwiazdą sobotnich zawodów był Krzysztof Bąk z Bielska-Białej. Tegoroczny mistrz Polski w biegach górskich zdeklasował rywali.

■ Po sukcesie, jakim okazał się spektakl „Pięć oceanów" oparty na twórczości Agnieszki Osieckiej, triumfy święci kolejny projekt grupy wokalnej działającej przy GOK w Chybiu. Spektakl muzyczny „Gdzie ta bohema?" z piosenkami Jonasza Kofty wystawiany był dwukrotnie w chybskim Klubie Pod Amfiteatrem. Już niebawem obejrzą go także widzowie w Skoczowie i Żorach.

■ W minioną niedzielę odbył się w Skoczowie IV Powiatowy Konkurs Potraw Regionalnych „Nasze kulinarne dziedzictwo". W imprezie wzięło udział kilkunastu wystawców prezentujących najróżniejsze dania. – Mamy jedzenie na obecne czasy – mówiła pół żartem Iwona Boruta, sołtys Zamarsk, która do Skoczowa przyjechała wraz z przedstawicielkami zamarskiego Koła Gospodyń Wiejskich. Panie prezentowały m.in. chudą jewę i placki z żarnówką. Miały także zestaw „lekarstw" na wszelkie dolegliwości: syrop z moiczków, róży i czarnego bzu.

■ Po kilkumiesięcznym śledztwie Prokuratura Rejonowa w Cieszynie umorzyła śledztwo w sprawie podsłuchu, jaki odkryto w gabinecie prorektora ds. cieszyńskiej Filii Uniwersytetu Śląskiego. Uczelnianych pajęczarzy nie udało się ustalić.

■ Od 10 – 12.6. w Trytonowym Grodzie trwały XXXVII Dni Skoczowa. Patronat nad imprezą objął „Głos Ziemi Cieszyńskiej". – *Tegoroczny program uważam za jeden z najciekawszych. Co roku staramy się dawać naszym mieszkańcom wszystko to, na co nas stać. Bo oni na to zasługują* – mówił Robert Orawski, szef Miejskiego Domu Kultury w Skoczowie.

■ 15 czerwca upłynął pierwszy termin składania wniosków o przystąpienie do programu rolnośrodowiskowego. Rolnicy, którzy zdecydują się na ten krok, dostaną od Unii Europejskiej dodatkowe pieniądze. Będzie to premia za stosowanie ekstensywnej gospodarki rolnej.

■ Istną furorę robi 5-letni skoczek Bartek Czyż pochodzący z usportowionej rodziny. Syn czołowego podbeskidzkiego piłkarza Jarosława Czyża wzoruje się na Adamie Małyszu, oglądając z podziwem jego skoki. Najmłodszy z wiślańskich skoczków startuje już w konkursach.

■ Beskidzcy górale wstąpili do Związku Podhalan, gdzie będą mieli autonomię. Mają nadzieję, że wspólnie łatwiej będzie im walczyć o ważne dla nich sprawy, np. rejestrację na unijnych rynkach produktów regionalnych. Podczas tajnych wyborów za prezesa swojego oddziału wybrali mieszkającego w Cieszynie, ale pochodzącego z Koniakowa Damiana Legierskiego – góralskiego muzyka i oficera straży pożarnej.

■ Założony w 1993 r. Zespół Barokowy im. G.Ph. Telemanna, tworzony przez absolwentów Akademii Muzycznych, którzy współpracują z zagranicznymi zespołami muzyki dawnej organizują w Bielsku-Białej koncerty dla najuboższych mieszkańców. Ich pomysłodawcą jest Piotr Sadowski, założyciel i kierownik zespołu. W trakcie odbywających się raz na dwa miesiące koncertów Zespół im. Telemanna oraz zaproszony przez bielskich muzyków artysta z zagranicy dają za zarmo dwugodzinny koncert.

(Opr. man)

Niesygnowane materiały publicystyczne i informacyjne pochodzą z internetowych serwisów informacyjnych.

Fot. WŁADYSŁAW OWCZARZY

O tym, z jaką nonszalancją jeżdżą i trafiają na parking niektórzy kierowcy, świadczą słupki na krawężnikach na Uniwersyteckim Rynku w Karwinie. Niemal wszystkie są już wychylone z pozycji pionowej. A kilka nawet zostało wyrwanych z podłoża.

Nowe ujęcie wody

HYRCZAWA (kor) – Do końca czerwca ma zostać oddane nowe ujęcie wody dla gminnej sieci wodociągowej.

Do realizacji tej inwestycji władze wsi przystąpiły w związku z zastrzeżeniami stacji sanitarnej do jakości wody płynącej z dotychczasowego zbiornika, które pochodzi z 1954 r. Nowe ujęcie będzie miało pojemność 22 m sześc., co pozwoli na zaopatrzenie w wodę ok. 200 z 260 mieszkańców wsi.

Pozostali to głównie ludność z osady Komorowski Groń oraz mieszkańcy domów, którzy posiadają własne studnie. Nowy zbiornik kosztował 1,054 mln Kc. Gminę dotacjami wspomogły Urząd Wojewódzki w Ostrawie (0,5 mln Kc) i Ministerstwo Rolnictwa RC (343 tys. Kc).

Aby wokół pięknie było

ORŁOWA (wak) – Na przełomie czerwca i lipca specjalna komisja osiedlowo-samorządowa Urzędu Miejskiego wybierze najpiękniejszy balkon i parapet oraz przydomowy ogródek w centrum i na obrzeżach miasta.

Konkurs, którego kryteriami oceny są wygląd estetyczny, pomysłowość, oryginalność i bogactwo barw, ratusz w tym roku organizuje po raz siódmy. – *Zależy nam na tym, aby miasto wyglądało ładnie i żeby sami mieszkańcy włączali się w jego upiększanie* – twierdzą ojcowie miasta.

Cmentarz na 250 lat

HAWIERZÓW (wak) – Do pięciu czynnych cmentarzy na obrzeżach miasta przybędzie następny. Powstanie na 2-hektarowej działce „Pod jeleniem" w Hawierzowie Suchej Średniej. Szacuje się, że na tej nowej nekropolii miejsc do pochówku wystarczy na 250 lat. Przy cmentarzu wybudowany zostanie dom pogrzebowy, mieszkanie dla zarządcy oraz zaplecze zakładu pogrzebowego i kamieniarskiego.

Zajrzyj do trzech braci!

Dokończenie ze str. 1

Po niej przedstawią się zespoły i gwiazdy muzyki pop, rock i hip-hop: **Ivanhoe**, **Tom Robin** z zespołem **Dance 2XS** i **Markéta Magdaléna**, **No Name**, **Motor** i **Visací Zámek**. Gwiazda wieczoru, **Kryštof**, zagra o 22.00, po niej zaś niebo nad Cieszynami rozświetlą sztuczne ognie.

Na rynku w Cieszynie o 11.00 odbędzie się finał konkursu Cieszyńska Liga Talentów. O 15.00 przedstawi się **Cieszyńskie Studio Rytmiki i Tańca**, które o 16.00 ustąpi sceny Biesiadzie Śląskiej, o 19.00 zaś pokaże się zespół **Troya**. Gwiazda wieczoru, **Elektryczne Gitary**, zagra o 21.30.

Niedziela w Cz. Cieszynie stać będzie pod znakiem rozpoczynającego się o 15.00 Chrześcijańskiego Piknik południa, które poprzedzi nabożeństwo ekumeniczne w kościele Na Niwach (10.00), na 20.00 zaś PZKO-wcy zapraszają na „Śpiewanie na Moście Wolności".

Po polskiej stronie od 14.00 przedstawią się **Zuzana Stirská & Gospel Time**, **Kulfon i Żaba Monika**, **Zespół Ziemi Cieszyńskiej** i **Haviar**. Gwiazdziem wieczoru będzie o 18.30 występ **Kabaretu „Elita"** z Wrocławia.

Warto też podczas weekendu wpaść do Książnicy Cieszyńskiej na kiermasz antykwaryczny, w niedzielę zaś na Wzgórze Zamkowe w Cieszynie. Tam w godz. 10.00-18.00 odbywa się Piknik Średniowieczny. Śląski Zamek Sztuki i Przedsiębiorczości w godz. 12.00-18.00 zaprasza na Dzień Otwarty Śląskiej Sieci na rzecz Wzornictwa.

Sugestia w sprawie...

Dokończenie ze str. 1

To z kolei – jak już informowaliśmy w „GL" – było spowodowane przez uchybienia w rachunkowości w 2002 r. Na ten temat wypowiadał się m.in. były prezes Rady Kongresu i ówczesny pełnomocnik Wydawnictwa „Olza" **Wawrzyniec Fójcik**, którego Rada KP uznała winnym sytuacji na poniedziałkowym posiedzeniu. Z kolei pełnomocnik „Pol-pressu" powtórzył, że aby zapobiec podobnym sytuacjom, należy pieczołowicie wybrać członków nowej rady nadzorczej wydawnictwa.

M. Słowiaczek poinformował Radę Przedstawicieli, że celem usprawnienia pracy redakcji „Pol-press" nosi się z zamiarem zakupu dla „Głos Ludu" samochodu. Ponieważ chodzi o wydatek rzędu powyżej 200 tys. Kc, Rada Przedstawicieli musi w tej sprawie podjąć stosowną decyzję. Uchwała przeszła jednomyślnie.

Rusza remont

ŁOMNA DOLNA (man) - Ruszyły prace remontowe czeskiej szkoły. Kosztem 8 mln Kc budynek otrzyma hydroizolację, nowy dach i warstwę docieplającą mury. Wymieni się okna oraz sieci inżynieryjne. W zeszłym roku szkoła została rozbudowana. W nowych pomieszczeniach powstanie przedszkole oraz kuchnia, jadalnia i sala gimnastyczna, z której korzystają uczniowie obu łomniańskich podstawówek.

Dwa fronty robót

LIGOTKA KAMERALNA (kor) – Rozpoczął się długo oczekiwany remont kapitalny nieczynnego mostu przez Stonawkę. Zakończenie robót przewidziano z końcem października. Koszty inwestycji pokryje półtoramilionowa dotacja z resortu finansów. Natomiast Ministerstwo Ochrony Środowiska i Unia Europejska sfinansują rozbudowę sieci kanalizacyjnej w osadzie Góra i modernizację gminnej oczyszczalni ścieków. Prace już trwają.

Pracują »na czarno«

Dokończenie ze str. 1

Czarny rynek pracy jest bowiem tym większy, im wyższe są obciążenia podatkowe i te z tytułu przepisów i interencji ze strony państwa. Wpływ na to zjawisko ma także niski dochód realny na członka rodziny.

Dreszczyk emocji na stadionie

TRZYNIEC (man) – Chcesz zapoznać się z pracą Pogotowia Ratunkowego, Straży Pożarnej, Policji i Straży Miejskiej? Wybierz się dziś, w sobotę, na teren miejskiego kompleksu sportowego. Od godz. 10.00 odbywa się tam Dzień z Zintegrowanym Systemem Ratowniczym. Przed południem do obejrzenia będzie sprzęt i wyposażenie poszczególnych modułów systemu, broń, pokazy kynologii i sztuki walki, interwencja Wodnego Pogotowia Ratunkowego itp. Po południu strażacy będą gasić pożar hali biurowej. Następnie komandosi z zabezpieczeniem śmigłowca odbiją przetrzymywanych przez grupę przestępczą zakładników.

CZESKIE APTEKI ODWIEDZA CORAZ WIĘCEJ KLIENTÓW Z POLSKI

I na lekach można zaoszczędzić

Coraz więcej osób z prawego brzegu Olzy odwiedza apteki po czeskiej stronie. Jak twierdzą pracownicy niektórych placówek w Cz. Cieszynie i Boguminie, co dziesiąty ich klient to Polak.

Co kupują Polacy w czeskich aptekach? Głównie maści, parafarmaceutyki, ale też leki na receptę. Są to te same preparaty co w Polsce, niejednokrotnie pochodzące od tych samych producentów. Jednorazowo klienci wydają od 100 do 1500 koron. Niektórzy mają ze sobą kalkulatory i dokładnie przeliczają ceny.

– *Od roku realizuję recepty w Czechach. Przy okazji wyjazdu np. do Ostrawy, łączę przyjemne z pożytecznym. Odwiedzam znajomych, a zarazem dla siebie, ale także całej rodziny, kupuję np. witaminy czy maści. Zaoszczędzę w ten sposób nawet 600-800 koron* – mówi katowiczanka, **Maria Kozieł.**

– *Większość polskich recept realizujemy już od dwóch lat. Radzimy jednak polskim klientom, aby zabrali ze sobą stare opakowanie leku w celu dokładnego porównania z odpowiednikiem. Mogą też oni kupić czeski zamiennik przepisanego preparatu, pod warunkiem jednak, że ma tę samą dawkę i na recepcie lekarz nie napisał „nie zastępować"* – dowiedzieliśmy się w aptece w ostrawskim megamarkecie „Futurum". – *Polacy kupują wprawdzie w naszych aptekach leki i parafarmaceutyki, nie oznacza to jednak wcale, że zabraknie ich dla potrzeb ubezpieczonych w Republice Czeskiej.* **(wak)**

Ciekawostki

Dzwonek komórki...

Na Filipinach furorę robi zupełnie nietypowy „dzwonek" do telefonów komórkowych – 17-sekundowe nagranie dźwiękowe, podobno z głosem pani prezydent Glorii Macapagal Arroyo, planującej oszustwo wyborcze. Autentyczność nagrania ma znaczenie drugorzędne; plotka szerzy się z oszałamiająca prędkością, w miarę jak kolejni Filipińczycy ściągają z internetu „polityczny" dzwonek. Pani prezydent jest oburzona, a filipiński wymiar sprawiedliwości oficjalnie ostrzegł, że każdy, kto zainstaluje sobie w komórce ten plik dźwiękowy, pozyskując go z Internetu, czy też kupując za grosze na ulicy na płycie CD od przeciwników politycznych Glorii Arroyo, poniesie konsekwencje karne.

Pod młotkiem

Rzadki egzemplarz pierwszego wydania „Mein Kampf" z podpisem autora – Adolfa Hitlera – sprzedano na aukcji w brytyjskim Bloombury w Londynie anonimowemu nabywcy za 23 800 funtów (35 tys. euro). Napisana w 1923 roku „Mein Kampf" jest autobiograficznym manifestem politycznym, w którym Hitler włożył swój szowinistyczny i rasistowski program hegemonii niemieckiej w Europie. Z prywatnej kolekcji pod młotek poszły też inne nazistowskie memorabilia, w tym krótkie pisemne podziękowania, wysyłane przez Hitlera różnym osobom.

Dęby umierają

Ginie jeden z najcenniejszych skarbów Puszczy Białowieskiej. Obumierają kilkusetletnie dęby królewskie, pomniki przyrody. Wśród 24 kilkusetletnich drzew nie żyją, choć jeszcze stoją: Leszek Biały, August Poniatowski, Zygmunt August. W maju przewrócił się August III Sas. Pokonała go pleśń i grzyby. Szlak turystyczny dębów królewskich powstał w Puszczy Białowieskiej ponad 30 lat temu. Najstarsze drzewa mają ponad 400 lat, najmłodsze ponad 100. Według legendy drzewa zasadził Zygmund Stary. Noszą imiona królów polskich i książąt litewskich, którzy polowali w puszczy.

Policyjny humor

Litewski policjant zatrzymał cię za przekroczenie prędkości i nie chce wziąć łapówki? Uśmiechnij się, jesteś w ukrytej kamerze. Ten dowcip zwyciężył w kategorii „samo życie" w konkursie żartów zorganizowanym przez litewską policję. Szukano też żartów rubasznych, najbardziej oryginalnych, a także zabawnych anegdot o stróżach prawa i porządku. Jury, złożone z policjantów i znanych osobistości, wybrało zwycięzców spośród 375 nadesłanych propozycji. Nagrodami w konkursie były telefony komórkowe. W kategorii „najzabawniejsza anegdota" zatriumfowała następująca propozycja, niewątpliwie świadcząca o poczuciu humoru policjantów: „Dlaczego wozy policyjne mają zielone pasy na bokach? Żeby ułatwić policjantom znalezienie klamki. A dlaczego trwa to tak długo zanim policjant wysiądzie z samochodu? Bo po wewnętrznej stronie drzwi nie namalowano zielonych pasów".

Na wskazówce zegara

Największy zegar świata, który w ubiegłym tygodniu stanął w stolicy Iranu, Teheranie, przestał tykać. Stało się tak z powodu skutek niefortunnej przejażdżki, jaką dwaj teherańczycy urządzili sobie na jego dużej wskazówce. Najwyższy na świecie zegar świata waży 750 kilogramów, jego tarcza ma 15 metrów średnicy, a powierzchnia 165 metrów kwadratowych. Zarówno duża wskazówka giganta, jak i mała poruszana przez oddzielny silnik. Budowa zegara trwała prawie dwa lata.

REFLEKSJE NA TEMAT FESTIWALU

Oczami uczestnika

W myśl założeń organizatorów Festiwal miał być demonstracją polskości, prezentacją rozlicznych inicjatyw naszego PZKO, przedstawieniem dorobku i bogactwa kulturowego, jakie Polacy wnoszą do tradycji kulturowej Ziemi Cieszyńskiej, Miejscem spotkania Polaków z możliwością zobaczenia starych przyjaciół, czy zawiązania nowych przyjaźni lub miłości. Miejscem spokojnej przechadzki w gronie sympatycznych ludzi. Mobilizacją dla wszystkich generacji - lekarstwem na zalewający nas, i to nie tylko ludzi starszego pokolenia, tępy, beznadziejny pesymizm.

Na ostatnim miejscu trzeba wspomnieć o znaczeniu ekonomicznym imprezy dla całego związku i kół miejscowych. Koła z okolicy mogły przez sprawną działalność gospodarczą podreperować swój mały budżet.

Festiwal był pięknym, wzruszającym owocem kilkumiesięcznych przygotowań sztabu kilkadziesięciu osób pracujących w czynie społecznym. Było widać, że wykonali oni ogrom pracy. Był piękny, nie oznacza to jednak, że bezbłędny. Z głębokim szacunkiem i zrozumieniem dla organizatorów pozwolę sobie podzielić się z czytelnikami „GL" kilkoma osobistymi uwagami, które posłużą one jako inspiracja dla organizatorów następnych edycji.

Brakowało pochodu. Pochód jest mobilizacją dla zespołów i całych kół PZKO-wskich, by się pokazać, zaprezentować. Wiem, że niechętnie to robią, ale w rezultacie przynosi to bardzo pożądane wyniki. Dzięki pochodowi, według mego szacunku, mogło wziąć udział w Festiwalu przynajmniej o tysiąc uczestników więcej. Pochód w tym roku, ze względu na obiektywne trudności związane z jego organizacją w ulicach Trzyńca, o czym informował wcześniej prezes Zygmunt Stopa na łamach „GL", mógł przybrać charakter skromnego przemarszu zespołów i uczestników z parkingu przed stadionem na miejsce akcji. Pochód w przeszłości był zawsze, co podkreślał zresztą już przed Festiwalem Rudolf Moliński, dramaturgicznym początkiem imprezy. Pochód się skończył i rozpoczynał się program. Teraz pochodu nie było i podczas otwarcia imprezy hala stadionu ziała pustkami. Wiele set ludzi stało na zewnątrz.

Program rozpoczął się od wspólnego śpiewania połączonych chórów zaolziańskich, łącznie przeszło 600 śpiewaków. Kiedy zaśpiewa 600 ludzi, brzmi to wzruszająco. Mogłoby być nawet imponująco, ale niektórzy czuli niedosyt. W trakcie śpiewania więzi harmonijne między dyrygentem, śpiewakami i podkładem muzycznym lekko się rozluźniły. Kto się zauroczył piosenkami i nie wsłuchiwał się w szczegóły, mógł być bardzo zadowolony. Na widowni były emocje i łezki. Organizatorzy w przyszłości powinni być bardziej czuli, by tegoroczne błędy się nie powtórzyły.

Nie było wielkiej gwiazdy folklorystycznej..., i dobrze. Ludzie lubią zmianę. Organizatorzy obdarzyli zaufaniem nasze zespoły, a te nie zawiodły. Widowisko było piękne i wzruszające. I tu niestety było kilka organizacyjnych plam. „Gimnaści" wędryńscy wystąpili, jak się u nas mówi „po ćmoku". Cały czas czekałem, czy nie nastąpi jakiś efekt świetlny, nie nastąpił. Na końcu występu zrozumiałem, że to nie zamiar zespołu, ale błąd organizatorów. Pomimo technicznych niedociągnięć gimnastycy pokazali klasę. Po Festiwalu zespół wyraził swe niezadowolenie na łamach prasy. To zrozumiałe. Nie po to przygotowywali program, aby ich nikt nie widział. Może zbyt dramatycznie wysunęli swoje wnioski, ale żalu i beznadziei towarzyszy zawsze prostolinijność i ostra retoryka.

Zawiódł mnie „Lady Pank", główny punkt wieczornego programu młodzieżowego. Wokalista ewidentnie męczył się na scenie, nie mogąc doczekać się końca koncertu. Żeby coś się w ogóle działo, gitarzyści ratowali sytuację swymi popisami instrumentalnymi, które ciekawe mogły być pierwszych pięć minut, później ich popis spełzał do kategorii „darcia kotów". Pomimo tego nieporozumienia widownia dobrze się bawiła. Wspaniale rozkręcał ją Roman Wróbel. Koncert, zresztą cały Festiwal również, mało był medializowany. Nie było porządnej reklamy w Polsce, ani w Czechach. Również „Głos Ludu" mógł więcej pisać o tej sztandarowej imprezie. Nie była to jednak niechęć wydawcy, jak na łamach „GL" sugerował pan Wilhelm Zmelty, ale raczej brak aktywności medialnej organizatorów Festiwalu. Był rzecznik prasowy Festiwalu, który w ramach możliwości starał się pełnić sumiennie swoją funkcję, ale nie było serwisu informacyjnego, miejsca na zyskiwanie i ściąganie aktualnych danych. Redakcja opublikowała to, co z góry ustaliła z organizatorami.

Fajni byli Masztalscy na scenie pod laskiem. W Polsce są oni co prawda notorycznie znani, ale nie na Zaolziu. Poza tym dobry dowcip można wysłuchać nawet kilka razy. Sympatyczny był kącik dla dzieci. Sądzę, że w obecności miłych pań dobrze czuły się tu nie tylko maleństwa, ale również ich rodzice.

Nie chcę oceniać całego programu, o to mi nie chodzi. Pomimo wszystko, nawet po napisaniu tych kilku krytycznych słów, chcę stwierdzić, że Festiwal spełnił większość swych założeń. Pokazał, że Polacy na Zaolziu, mimo wszystkich wad, są coś warci. Swoją wartość muszą jednak umieć dobrze sprzedać. Pamiętajmy o tym wszyscy. Pamiętajmy o tym bez zniechęcenia i manii wielkości.

Pamiętajmy o tym teraz, a nie po szkodzie.

Na koniec jeszcze jedno słowo pasywnego uczestnika Festiwalu: Dziękuję.

JÓZEF SZYMECZEK

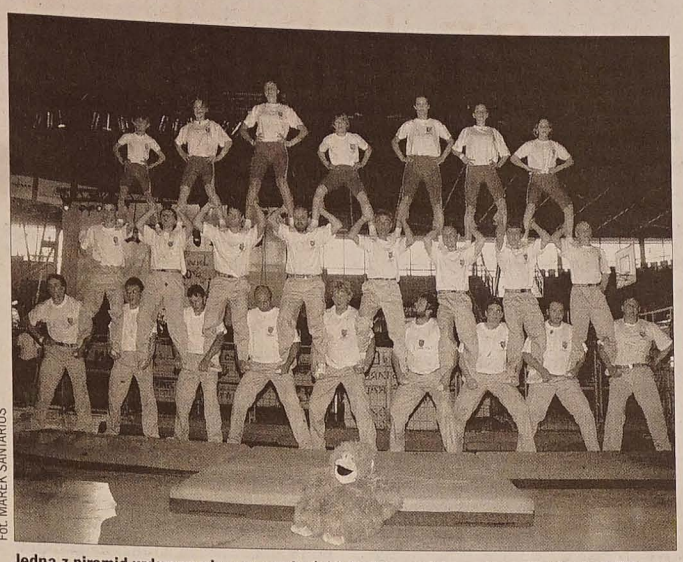

Fot. MAREK SANTARIUS

Jedna z piramid wykonanych przez wędryńskich gimnastyków podczas Festiwalu PZKO.

Fot. CZESŁAW GAMROT

W 1939 roku nad Bukowcem góruje kościół katolicki pod wezwaniem Wniebowzięcia Najświętszej Marii Panny.

Pocztówka z Bukowca

Początki beskidzkiej wioski Bukowiec sięgają XIV wieku. Natomiast miejscowy kościół p.w. Wniebowzięcia Najświętszej Marii Panny został zbudowany dopiero tuż przed wybuchem drugiej wojny światowej. Przedtem wierni, wśród których przeważali kamieniarzy, musieli uczęszczać na nabożeństwa do Jabłonkowa. Pomimo iż większość pochodzącej z tamtych czasów bukowieckiej zabudowy wykonana była z drewna, kościół został wymurowany. W odróżnieniu od sąsiedniej Łyczawy, gdzie do budowy kościółka w roku 1936 użyto drewna.

Prace budowlane świątyni w Bukowcu rozpoczęto w 1938 r., poświęcenie zaś odbyło się w czerwcu 1939 r. Pierwszą mszę celebrowali księża Jodłymek i Motyka. Większość potrzebnych pieniędzy pochodziła ze składki wiernych. W wieży zachowały się trzy pierwotne, oryginalne dzwony żeliwne. Przed sześciu laty kościół otrzymał nową elewację i dobudowano dużą zakrystię.

Rokrocznie w niedzielę po 15 sierpnia, kiedy przypada święto patronki, w Bukowcu odbywa się odpust.

CZESŁAW GAMROT

Zapiski z południa

FELIETON RENATY PUTZLACHER

Syndrom oblężonej twierdzy

Wiele niepokojących rzeczy dzieje się ostatnio na polskiej scenie politycznej. Nagonki lustracyjne, afery dotyczące duchownych i świeckich, stek demagogii przedwyborczej. „Po lewej odcięty już łeb lewicy, po prawej stronie teatru politycznego trwa szarża polskiej husarii. Z rumowiska grzechów wyłania się narodowa kadra diabłów rodzimego chowu..." Autorem tych barwnych zdań jest felietonista „Przekroju", Kazimierz Kutz, którego cenię sobie za dosadność i celność uwag (choć przyznaję, że poniekąd zaskoczyło mnie jego niedawne porównanie rozrywkowego widowiska muzycznego na rzece Olzie do historycznego „cudu nad Wisłą").

Odkąd sama otarłam się o nasze, rodzime piekiełko, instynkt samozachowawczy każe mi milczeć lub pisać o pogodzie. Dla świętego spokoju. Po co mam bowiem łopatologicznie tłumaczyć na łamach, że użyte przeze mnie w felietonie określenie „medialny cyrk" dotyczyło drapieżnych mediów, a nie osób prywatnych. Po co mam się powoływać na historyków, kiedy niektórzy laicy i tak twierdzą, że kontrreformacji nie było, a historyczna postać, jezuita Leopold Tempes, nie istniał. A to, że jego dawna gorliwa działalność na terenie Śląska Cieszyńskiego nie ma nic wspólnego z dokonaniami współczesnych cieszyńskich jezuitów, też chyba nie wymaga komentarza. Takie tłumaczenie się budzi skojarzenia z oświatą niepiśmiennych i chyba obrażałoby czytelników. Przynajmniej niektórych.

Ostatni artykuł Michała Bilewicza „Ciepły kwiecień, zimny maj", opublikowany w „Polityce", dał mi jednak do myślenia i skłonił do zmiany decyzji. W końcu nie chodzi przecież o to, że felietonista powinien się wszystkim podobać. To nie wybory miss albo kampania prezydencka. I chyba szkoda czasu na pisanie o pogodzie, w końcu jaka jest, sami widzimy. A w „Polityce" poruszana jest bardzo ważna i aktualna kwestia polskiej tożsamości narodowej i w pewnym sensie potwierdzają się tu moje dotychczasowe spostrzeżenia. Autor pisze na wstępie: „Różnica w atmosferze dni, które naznaczyła śmierć papieża, i tych, które nastąpiły potem, jest uderzająca. Co się stało między kwietniem a majem, dlaczego tak bardzo zmienił się język polityków, dlaczego zmieniliśmy się sami?"

Nie zamierzam komentować tego artykułu – pozostawiam go ocenie ewentualnych czytelników. W celu zaostrzenia apetytu przytaczam jednak fragment: „Wyniki badań psychologów społecznych pokazują, że tożsamość narodowa może być wzmacniana na dwa sposoby, z których jeden prowadzi do nacjonalizmu i dyskryminacji, a drugi – do tolerancji. Tę potrzebę tożsamości wykorzystują oczywiście politycy i dwa ostatnie miesiące pokazały, że potrzeba wysokiej samooceny Polaków bywa zaspokajana na oba sposoby, choć w działaniach politycznych coraz częściej buduje się tożsamość właśnie poprzez negatywny wizerunek różnych grup obcych. Polska tożsamość narodowa jeszcze w dwudziestoleciu międzywojennym kształtowana była na opozycji do obcych, przez nasilenie niechęci do innych nacji. Stwierdzono bowiem, że budzenie poczucia oblężonej twierdzy jest najpewniejszym sposobem na zbudowanie silnej tożsamości i zmobilizowanie społeczeństwa do poparcia polityków. Wraz z podkreślaniem zagrożenia ze strony obcych pojawia się też poszukiwanie wrogów wśród swoich". Jakie szczęście, że można też zaczerpnąć świeżego powietrza poza murami oblężonej twierdzy, wybierając mniej popularną opcję – tolerancję...

SONDA

Jak pan (pani) wspomina z perspektywy lat swój egzamin dojrzałości?

Hilda Śliż – emerytowana pedagog czeskocieszyńskiego gimnazjum:
Egzamin dojrzałości wspominam bardzo mile, chociaż spadł na mnie dosłownie jak grom z jasnego nieba. Podeszłam do niego w niezwykłym terminie – bo w sierpniu. Nie chodziło jednak o egzamin poprawkowy. W 1953 roku szkolnictwo objęte zostało reformą ogólnokrajową. Byłam akurat w trzeciej klasie gimnazjum, kiedy powiadomiono nas, że będziemy zdawać maturę w sierpniu; czwartoklasiści zdawali maturę w czerwcu. Czwarty i ostatni rok naszej nauki przybrał więc postać sześciotygodniowego kursu, który przebiegał od początku lipca do połowy sierpnia. Było wtedy bardzo ciepło, dlatego lekcje odbywały się codziennie od 6 do 12. Polskie gimnazjum znajdowało się wtedy przy ul. Frydeckiej. Złotym tygodniem był przedostatni tydzień sierpnia. Do matury stawałam 26. 8., zdawałam z pięciu przedmiotów. Polski, czeski i matematyka były obowiązkowymi, historia połączona z geografią i chemia natomiast wybieralnymi. Na stres absolutnie nie mieliśmy czasu. W ciągu sześciu tygodni nie zdążylibyśmy opanować wszystkich przedmiotów, uczęszczaliśmy tylko na lekcje przedmiotów maturalnych. Luki musieliśmy uzupełniać w trakcie studiów. Wolnego nie mieliśmy ani we wrześniu, ponieważ podchodziliśmy do egzaminów na uczelnie wyższe. Myślałam o kierunkach humanistycznych, w końcu jednak zdecydowałam się na matematykę.

Ladislav Olszar – zastępca burmistrza Bystrzycy:
Za zielonym stołem zasiadłem w 1979 roku będąc uczniem gimnazjum trzynieckiego. Maturę zdawałem z czeskiego, rosyjskiego, historii i geografii. Z tym okresem wiążą się bardzo miłe wspomnienia. Oczywiście, był stres, jednakże był on stosowny do wieku. Będąc 19-latkiem byłem odpowiedzialny co najwyżej za samego siebie i w pewnym sensie za rodziców, których nie chciałem zawieść. Ten stres był nieporównywalny do tego, z którym spotykam się w pracy. Matura to dla mnie bardzo miłe wspomnienie, zdałem na 6. Gdybym miał taką możliwość, zdawałbym ją jeszcze raz – może tym razem poszłoby mi jeszcze lepiej.

Bogdan Sikora – nauczyciel w PSP w Bystrzycy:
Uczęszczałem do gimnazjum, maturę zdawałem w 1996 roku z polskiego, czeskiego, historii i biologii. Matura to takie pierwsze intensywne uczenie się. Uczeń staje przed komisją, nie wiedząc, co go czeka. Nie chciałbym jej „przerabiać" ponownie, wystarczył ten jeden raz. Przed maturą ogromny stres, po niej duża ulga i odprężenie. O maturze nie można zapomnieć, podobnie jak o żadnej sprawie, która wydarzyła się po raz pierwszy.

Maryla Byrtus – tegoroczna absolwentka Szkoły dla Pielęgniarek w Karwinie:
Oprócz polskiego i czeskiego zdawałam z chorób wewnętrznych i pielęgniarstwa. Starałam się do matury podejść w sposób jak najbardziej odpowiedzialny, niemniej jednak pod koniec złotego tygodnia stwierdziłam, że w głowie mam pusto. Po maturze przygnębiający stres zniknął i ogarnęło mnie uczucie zadowolenia. Egzamin dojrzałości kosztował mnie sporo wysiłku, w żadnym wypadku nie chciałabym do niego podchodzić po raz drugi. Zdaję sobie sprawę z tego, że matura była pierwszym trudniejszym sprawdzianem, po którym przyjdą niebawem następne. **(man)**

ZŁOTY KRZYŻ ALBERTA SCHWEITZERA DLA DOCENTA BOGUSŁAWA CHWAJOLA

Powrót po 25 latach

W gronie 20 wybitnych lekarzy polskich lub polskiego pochodzenia mieszkających za granicą, którzy w dniu 11 czerwca udekorowani zostali na Zamku Królewskim w Warszawie Złotym Krzyżem Alberta Schweitzera, znalazł się Polak z Zaolzia, doc. MUDr Bogusław Chwajol, CSc. Doc. B. Chwajol jest ordynatorem oddziału urologii szpitala w Nowym Jiczynie, honorowym prezesem Polskiego Towarzystwa Medycznego w RC oraz wiceprezesem Europejskiego Forum Lekarzy Polskich.

Panie docencie, gratuluję tego odznaczenia. Co to była za okazja?

Polska Akademia Medycyny wraz ze Światową Akademią Medycyny im. Alberta Schweitzera zorganizowała w dniach 10-11 czerwca 2005 na Zamku Królewskim w Warszawie Międzynarodowe Sympozjum pt. „Humanizacja opieki medycznej ludzi w wieku starszym". Sympozjum było połączone z obchodami jubileuszu 15-lecia istnienia obu tych Akademii. Na okoliczność jubileuszu Prezydium Polskiej Akademii Medycyny postanowiło odznaczyć wybitnych Polaków zamieszkałych na stałe na obczyźnie za ich wyjątkowy wkład w rozwój medycyny i opieki zdrowotnej. Na prośbę Akademii 13 Ambasad Rzeczypospolitej Polskiej nominowało odpowiednich kandydatów do Złotego Krzyża Alberta Schweitzera.

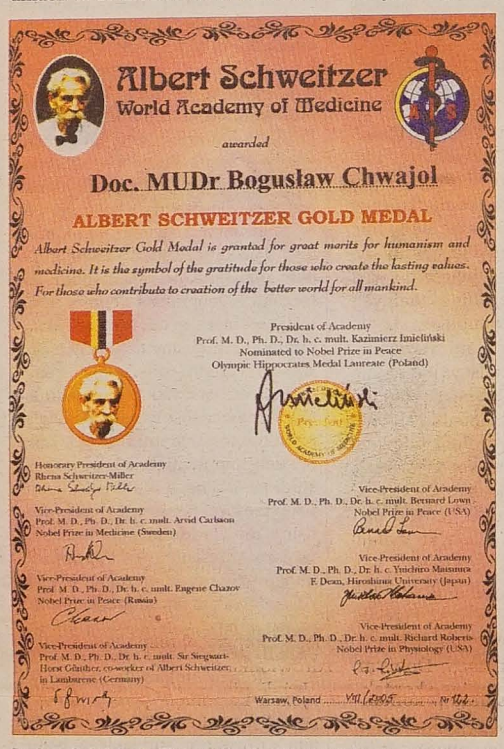
Albert Schweitzer
World Academy of Medicine
awarded
Doc. MUDr Bogusław Chwajol
ALBERT SCHWEITZER GOLD MEDAL
Albert Schweitzer Gold Medal is granted for great merits for humanism and medicine. It is the symbol of the gratitude for those who create the lasting values. For those who contribute to creation of the better world for all mankind.
President of Academy
Prof. M. D., Ph. D., Dr. h. c. mult. Kazimierz Imieliński
Nominated to Nobel Prize in Peace
Olympic Hippocrates Medal Laureate (Poland)
President
Honorary President of Academy
Rhena Schweitzer-Miller
Vice-President of Academy
Prof. M. D., Ph. D., Dr. h. c. mult. Arvid Carlsson
Nobel Prize in Medicine (Sweden)
Vice-President of Academy
Prof. M. D., Ph. D., Dr. h. c. mult. Bernard Lown
Nobel Prize in Peace (USA)
Vice-President of Academy
Prof. M. D., Ph. D., Dr. h. c. mult. Eugene Chazov
Nobel Prize in Peace (Russia)
Vice-President of Academy
Prof. M. D., Ph. D., Dr. h. c. mult. Yuichiro Matsuura
F. Dean, Hiroshima University (Japan)
Vice-President of Academy
Prof. M. D., Ph. D., Dr. h. c. mult. Sir Siegwart-Horst Günther, co-worker of Albert Schweitzer, in Lambarene (Germany)
Vice-President of Academy
Prof. M. D., Ph. D., Dr. h. c. mult. Richard Roberts
Nobel Prize in Physiology (USA)
Warsaw, Poland VII 2005 No 162

Dyplom-dodatek do Złotego Krzyża Alberta Schweitzera dla zaolziańskiego lekarza.

W tym miejscu, jeśli pan pozwoli, chciałbym podziękować Ambasadzie RP w Pradze, że właśnie moją osobę przedstawiła do tego wysokiego odznaczenia. Nawet nie śmiałem przypuszczać, że spotka mnie taki zaszczyt. Dopiero prezydent Akademii, prof. Kazimierz Imieliński, zawiadomił mnie listownie, że zaproponowano mnie do niego.

Czy Akademia określiła kryteria, według których ambasady wybierały odpowiednich kandydatów?

Mieli to być ludzie, którzy w świecie medycyny i nauki odgrywają w danym kraju dużą rolę. Ale to nie wszystko. Muszą oni także władać językiem polskim. Na tyle dobrze, aby mogli podczas Sympozjum wygłosić referat po polsku. Oprócz osób, które były zaproponowane do odznaczenia, uczestnikami Sympozjum byli rektorzy, dziekani uczelni medycznych, laureaci Nagrody Nobla. Łącznie w sympozjum uczestniczyli przedstawiciele 32 państw.

Co było tematem pana referatu?

Mówiłem z pozycji chirurga i urologa. Uwagę poświęciłem postawie lekarza wobec pacjentów w podeszłym wieku przed operacją, w trakcie operacji i po zabiegu. Jak należy poświęcać się tym ludziom, jak reagować na ich cierpienie – tak fizyczne, jak psychiczne, wynikające z ich degradacji na płaszczyźnie społecznej. Obecną epokę cechuje wysoka technizacja medycyny. Oczywiście, to jest nieuniknione i z tym trzeba się zgodzić. O ile nowoczesnym sprzętem technicznym każdy lekarz wcześniej czy później nauczy się posługiwać, o tyle niewielu pamięta o tym, że współczesnej medycynie niezbędna jest humanizacja. Medycyna się odczłowiecza – tak to konkretnie w Warszawie nazwaliśmy. To znaczy, że lekarz przestaje rozumieć chorego, przestaje żyć problemem, cierpieniem chorego. Choroba pacjenta staje się dziś zagadnieniem o charakterze technicznym. I to musi się zmienić.

W jaki sposób da się to zrobić?

Będzie to żmudna droga... Moim zdaniem, każdy lekarz powinien mieć wzór w swoim przełożonym, w swym ordynatorze. Kierownictwa placówek zdrowia muszą zadbać, aby stosunek personelów szpitali i ambulatoriów do chorych był przyjazny. By starali się zrozumieć sytuację chorego i nie traktowali go jako kolejny numer w poczekalni, lecz jako konkretnego człowieka, którego ogromnym problemem jest choroba.

Lekarze są pod presją kas chorych, które – szczególnie ostatnio – domagają się stosowania oszczędnych sposobów leczenia. Dziw, że w każdym pacjencie nie widzą hipochondryka czy symulanta.

Rzeczywiście. To będzie bardzo trudne. Bo i stosunek kierownictw szpitali do pacjentów się zmienił. Medycynę widzą przez pryzmat liczb, zamiast pod kątem niesienia ludziom konkretnej pomocy. Szpitale stają się fabrykami, przedsiębiorstwami, które interesuje wynik ekonomiczny, a nie to, co dzieje się z chorym. I co dzieje się we wnętrzu chorego. To musi ulec radykalnej zmianie. Choć będzie to bardzo trudne, bo machina już ruszyła dostosowując się do potrzeb społeczeństwa konsumpcyjnego.

Co pan sądzi o tym, że obecnie pacjent przed zaplanowaną operacją sam sobie musi załatwić obowiązkowe badania, zanim zostanie przyjęty do szpitala. W wypadku człowieka młodego – pół biedy. Ale jeśli spotka to osobę sędziwą i do tego niedołężną?

Ten problem również poruszyłem w swym referacie... Chirurg, w tym także urolog, ma na kontakt z pacjentem podczas rannego obchodu dwie minuty, podczas popołudniowego obchodu minuty trzy. Łatwo więc policzyć, że jeżeli pacjent po operacji przebywa w szpitalu pięć dni, to łączny czas kontaktu lekarza z nim wynosi około 25 minut. Bywa, że w tym czasie lekarz musi zdążyć powiadomić chorego o bardzo złych rokowaniach czy o konieczności przeprowadzenia nieprzyjemnego zabiegu. Od kredytu moralnego i fachowego lekarza zależy, czy pacjent w tak krótkim czasie zaakceptuje przeprowadzenia tego wszystkiego, czego jego stan zdrowia wymaga. Co do sprawy przygotowania pacjenta do operacji, to przyznaję, że obecnie jest to uciążliwe dla pacjenta. Niemniej ze względu na to, że ubyło łóżek, a pacjentów przybywa, skróceniu musi ulec czas hospitalizacji. W tej sytuacji chory sam musi podjąć trud załatwienia sobie odpowiednich badań przedoperacyjnych. Choć – nie przeczę – w wyjątkowych wypadkach, kiedy pacjent jest niedołężny, badania przedoperacyjne należy mu załatwić „na łóżku". To też wchodzi w zakres humanizacji medycyny.

Kto panu przypiął Złoty Krzyż A. Schweitzera?

Otrzymałem go z rąk samego prezydenta Światowej Akademii Medycyny, pana profesora Kazimierza Imielińskiego, światowej sławy seksuologa, doktora honoris causa niemal 30 uniwersytetów na świecie.

Co to za odznaczenie? Proszę je przybliżyć naszemu Czytelnikowi.

Jest to jedno z najwyższych odznaczeń w dziedzinie medycyny. Przyznawane jest osobom, które wniosły wyjątkowo duży wkład w rozwój nauk medycznych i dydaktyki. W tym roku poza dwudziestoma Polakami Złote Krzyże A. Schweitzera otrzymali m.in. Samuel Epstein z centrum badania nad rakiem w Chicago, prof. Luc Montagnier, który wyizolował wirusy HIV-1 i HIV-2, oraz prof. Andrzej Kułakowski, jeden ze współzałożycieli centrum badania nad rakiem w Polsce. Z dotychczasowych kawalerów Złotego Krzyża warto wymienić Christiaana Barnarda z RPA, prof. George Abouna z Filadelfii, Nikolaya Argyewa z Odessy, prof. Rogera Penaega z Malezji... Jest ich sporo. Ja otrzymałem Złoty Krzyż z numerem 122.

Jak pan odebrał decyzję o przyznaniu tego odznaczenia?

Oczywiście, byłem bardzo wzruszony. Wyróżnienie to na pewno będzie mnie dopingowało do dalszej pracy w dziedzinie medycyny. Wierzę, że również kolegów z Polskiego Towarzystwa Medycznego.

Rozumiem, że w tej sytuacji nie spieszno panu będzie odejść w stan spoczynku.

To niezupełnie tak... Jest już pewne, że po 25 latach zamykam etap pracy w Nowym Jiczynie i opuszczam tamtejszy szpital. A że osiągnąłem wiek emerytalny, nonsensem byłoby nie skorzystać z dobrodziejstw emerytury. Tyle że równolegle nadal będę pracował w swoim prywatnym gabinecie urologicznym w Orłowej-Lutyni, a z początkiem lipca poza to podejmę pracę chirurga-urologa w szpitalu orłowskim oraz lekarza ambulatoryjnego chorych.

To dobra wiadomość dla pana pacjentów z Zaolzia. Do Orłowej jest bliżej niż do Nowego Jiczyna.

Powiem więcej. Istnieje już plan powołania w szpitalu Karwina-Orłowa, który z Nowym Rokiem 2006 ma zostać spółką akcyjną, samodzielnym oddziału urologicznego. Mieszkańcy tego regionu zasługują na to, aby mieć pod ręką taki oddział.

Dziękuję za rozmowę

KAZIMIERZ SANTARA

Prof. Kazimierz Imieliński dekoruje doc. Bogusława Chwajola Złotym Krzyżem Alberta Schweitzera.

Doc. Chwajol podczas wygłaszania referatu na warszawskim sympozjum.

Fot. JÓZEF SŁOWIK

Doc. B. Chwajol (z lewej) w towarzystwie prof. Zbigniewa Religi i prof. Woy-Wojciechowskiego, prezesa Polskiego Towarzystwa Lekarskiego.

Polska Akademia Medycyny

Założona przez prof. Kazimierza Imielińskiego w 1990 r. Polska Akademia Medycyny jest elitarną korporacją uczonych na szczeblu narodowym z silnie rozbudowanym pionem międzynarodowym. Skupia wyłącznie profesorów medycyny o zainteresowaniach humanistycznych i cieszących się dużym autorytetem. Członkami Akademii są także profesorowie psychologii, prawa, pedagogiki, biologii, antropologii, teologii i filozofii. Akademia łącznie liczy 252 członków, w tym 60 Polaków oraz 192 członków zagranicznych pochodzących z 71 państw. Wśród członków Akademii znajduje się 22 laureatów Nagrody Nobla, czyli 8% składu członków, 87% do aktualni lub byli rektorzy i dziekani uniwersytetów, 63% to prezydenci krajowych, zagranicznych lub międzynarodowych akademii lub stowarzyszeń naukowych a 3% to prezydenci narodowych akademii nauk.

Celem Akademii jest humanizacja postępu naukowego i technicznego w medycynie, integracja medycyny z naukami humanistycznymi i społecznymi, kształtowanie holistycznej, całościowej medycyny oraz rozwój medycyny uniwersalistycznej.

Jedną z wielu form działalności Akademii jest organizowanie corocznych międzynarodowych sympozjów. Dotychczas odbyte sympozja poświęcane były m.in. humanizmowi w medycynie, relacjom lekarz – pacjent, filozofii i technice leczenia, sztuce leczenia, godności chorego człowieka, osobowości lekarza jako lekarstwu, wzorcowi osobowemu Alberta Schweitzera we współczesnej praktyce medycznej, sztuce łagodzenia bólu.

Członkowie Polskiej Akademii Medycyny stali się także podstawową kadrą, z której wyłoniła się „siostrzana akademia", tj. Światowa Akademia Medycyny im. Alberta Schweitzera (Albert Schweitzer World Academy of Medicine), ze stałą siedzibą w Warszawie.

O maturach pisemnych raz jeszcze

Matury już za nami, świeżo upieczeni absolwenci startują do serii egzaminów wstępnych na uczelnie w Polsce i w Czechach. Jest trochę luzu, żeby zebrać myśli i podzielić się drobną refleksją na temat tegorocznych pisemnych egzaminów maturalnych. O tematach „Głos Ludu" już pisał, więc tylko podkreślę, że najczęściej tegoroczne wypracowania zdominowały dwa tematy – pierwszy poświęcony roli mediów, drugi zaś pasjom i fascynacjom piszących. Jako pedagog wiem, że zawsze takich „masówek", bowiem te pozornie łatwe w opracowaniu tematy często potraktowane są przez autorów szablonowo, stereotypowo. Pełno w nich pustych frazesów, obiegowych opinii i bardzo płytkich przemyśleń. Tym bardziej cieszy fakt, że i tu można znaleźć prace warte uwagi. Wśród najlepszych wypracowań na szczególną uwagę zasługują przede wszystkim prace **Ewy Ciencialy**, **Haliny Dudy** i **Adama Krumnikla**. Dwie ostatnie podejmują temat mediów i są pisane w podobnym duchu – rzeczowo, z rozeznaniem w problemie. Jaki stąd wniosek? Wbrew i na przekór właśnie obiegowym opiniom można stwierdzić, że nasza młodzież potrafi pisać sensownie i interesująco. Dlatego warto wrócić nie do konkursu, ale do tradycji publikowania najbardziej wyróżniających się prac maturalnych.

Władysław Kubień

☆ ☆ ☆

Temat: „Media kształtują naszą postawę konsumpcyjną. Fakt, że nieustannie nam się coś daje, jest główną przyczyną naszej bierności, umysłowego uśpienia".

Przemyśl zagadnienie i ustosunkuj się do słów Ryszarda Kapuścińskiego na temat roli mediów i reklamy. (rozważanie)

Hinduski filozof Shifu powiedział kiedyś: „Umysł człowieka jest zawsze wolny". Ostatnio zastanawiam się nad tą myślą tego mądrego człowieka. Zgadzam się z Shifu, lecz śledząc uważnie ludzi wydaje mi się, że w dzisiejszym wieku coś zawłaszczyło ten umysł i nie chce nam go oddać. Coś steruje naszymi myślami i regułami biegu naszego życia. Tym czymś są media, największe mocarstwo naszej epoki.

Interesuję się historią i polityką i wiem, że wszyscy ludzie dążą do demokracji, do wolności osobistej oraz wolności słowa. Budujemy demokrację, a za naszymi plecami pojawia się inny wróg, jest nim imperium masmediów, nowoczesna dyktatura. Czy aby to dochodzi na naszych oczach do zamiany demokracji w dyktaturę? Dlaczego ludzie rozpoznają radykalizm polityczny, ale są obojętni w stosunku do radykalizmu medialnego? Dlaczego pozwoliliśmy, aby zawłaszczono naszą wolność umysłową?

Prasa, radio, telewizja – to dzisiaj normalność. Praktycznie wszyscy dziś posiadają telewizor. Kiedyś tak nie było, ale ludzi też zatruwano jadem propagandy. Media jako istne narzędzie diabła. Po rewolucji w 1989 roku wydawało się, że to my będziemy sterować mediami, tymczasem sytuacja jest wprost odwrotna. Dlaczego? Moim zdaniem winny temu jest doskonały mechanizm wolnego rynku. Patrząc na Stany Zjednoczone, gdzie wolny rynek istnieje od 230 lat, można wywnioskować jak będzie wyglądała nasza przyszłość. Stany Zjednoczone na początku dwudziestego wieku? Dziesiątki korporacji medialnych, setki gazet, czasopism. Obecna sytuacja w Stanach ma się tak: działają tu dwie olbrzymie korporacje posiadające 80% medialnego świata, dwie najpodległe gazety – New York Times i Washington Post. W Czechach jesteśmy teraz w okresie przejściowym, chociaż jesteśmy coraz bliżej monopolizacji rynku. Już teraz większość gazet należy do niemieckich właścicieli. Kiedy kupuję w sobotę Lidové noviny, MF Dnes oraz Právo mam wrażenie, że widzę potrójnie. Czy nie przypomina to czasy komunizmu, kiedy też wszystkie gazety wyglądały tak samo? Monopolizacja rynku jest pierwszym krokiem do sterowania ludźmi. Kto posiada 80% rynku może z sukcesem kształtować nasz gust, nasze spojrzenie na świat.

Ludzie są wrażliwi na radykalizm polityczny. Mediom radykalizm uchodzi na sucho, bo jest przystojny. Nie ma postaci małego, grubego, białego facet z wąsikiem, który krzyczy i plułem wyzwiskami. Radykalizm medialny jest ładny, przynajmniej ma ładne opakowanie. Ma postać pięknej, szczupłej, opalonej blondynki w mini, która ślicznie się do nas uśmiecha i mówi coś o zdrowiu i witaminach. Codzienne reklamowe pranie mózgów przypomina nazistowską propagandę. Kiedy ktoś zaprotestuje, dostanie szybką odpowiedź: „Przełącz na inny program". Jasne, mamy przecież demokrację, przełączę na inny program, to ja wybieram. Do wyboru mam cztery różne reklamy na czterech różnych stacjach. Moim zdaniem to decyzja podobna do decyzji moich rodziców sprzed lat: „Głosować na komunistów albo na komunistów?"

Moim zdaniem nasze czasy są czasami powierzchowności. 24 godziny to za mało. Dlaczego interesować się głębiej jakimś problemem? Mamy na to za mało czasu. Dlatego też reklamy mają taki sukces. Są krótkie, kolorowe, dowcipne, nie mają głębszego przesłania. To nam pasuje. Oglądamy pięć minut reklam i mamy poczucie, że wiemy co jest dla nas najlepsze, najtańsze, najwygodniejsze. Dlatego media tak łatwo kształtują naszą postawę konsumpcyjną. Ludzie są po prostu wygodni.

Mediami można ludzi zmanipulować najskuteczniej. Czy mamy możliwość obrony? Tak, ale bardzo ograniczoną. Większość ludzi można łatwo zmanipulować. Tylko garstka posiada przez siebie stworzony immunitet. Są to ludzie, którzy uświadamiają sobie, że są manipulowani i próbują być sami sobą. Oczywiście nie są oni odporni na medialne pranie mózgów, ale uświadamiają sobie to zagrożenie i mogą próbować być bardziej niezależni. Internet bardzo sprzyja takim ludziom. Znając podstawy internetu, można znaleźć praktycznie cokolwiek. Okazuje się, że jest alternatywa. Ludzi, którzy zdobywają wiedzę o świecie przez internet przybywa. Wynalazek internetu sprawił, że człowiek nie jest zależny od masmediów. Kiedy wybucha jakaś wojna albo rewolucja, ludzie mogą sami relacjonować wydarzenia. Liczne blogi internetowe stały się już legendarnymi, jak chociażby te, które opisywały wojnę w Iraku albo w Czeczenii. Oglądając tendencyjne wiadomości ludziom podsuwana jest wizja wojny, jako sterylnej, bohaterskiej akcji przeciw terrorystom. Dzisiejszy program telewizyjny: telenowela, reklamy, konkurs, reklamy, wojna, reklamy, film. Tymczasem dopiero relacje z wojen w internecie pokazały prawdziwy obraz wojny, bez różowego popcornowego opakowania. Wojnę brudną, okropną. Mordy ludności cywilnej, cierpienie dzieci i kobiet itd. Liczne blogi są wstrząsające, chociaż nie ma w nich żadnych zdjęć. Masmedia nie potrafią być tak szczere. Oni szczerość produkują.

Nie ma wątpliwości co do tego, że decentralizowana konstrukcja internetu sprzyja rozwojowi niezależnego myślenia ludzi. Internet jest naszą przyszłością i jedyną konkurencją masmediów. Obecnie toczymy walkę o naszą niezależność umysłową. Postarajmy się jej nie przegrać.

Adam Krumnikl
(pisownia oryginału)

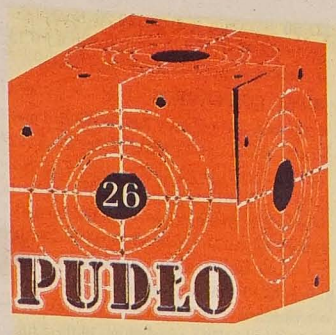

Na rynek marsz!

Święto Trzech Braci już po raz piętnasty ściąga do centrów Cieszyna i Czeskiego Cieszyna ludzi z całej okolicy. W tym roku program jest nadzwyczajnie ciekawy. Jeżeli nie udało wam się być wczoraj na koncercie Szymona Wydry & Carpe Diem na cieszyńskim rynku, dziś macie szansę na nadrobienie strat po czeskiej stronie. O godzinie 17.00 wystąpi zespół ze Słowacji „No name", natomiast o 22.00 hawierzowski „Kryštof".

Po rocznej przerwie, w której „Kryštofi" nie grali żadnych koncertów i zajmowali się głównie nagrywaniem płyty Mikrokosmos, wracają na scenę. Pod koniec maja wystąpili jako „przedskoczek" na praskim koncercie muzycznego alchemika Moby-'ego. Ostatnio w telewizji mieliśmy szansę obejrzeć fragment koncertu z Lucerny, gdzie zespół nagrał swoje DVD, które pojawi się jesienią. Koncert był porywający, jak zresztą każdy występ „Kryštofów". Nie można było wprost wysiedzieć bez ruchu przed ekranem. Utwory grane na żywo mają ogromny power, muzycy „bawią" się nimi, nie grają nuta w nutę jak na płycie, mają świetny kontakt z publicznością.

Jeżeli wybierzecie się na koncert, na pewno nie będziecie żałować! **ginny**

Jak przetrwać wakacje?...

Rozpocznę prowokacyjnie: ja mam już wakacje! Ale domyślam się, że również ci z was, którym jeszcze nie skończył się rok szkolny, mają w głowie raczej morze, plażę i kolacje, niż równania chemiczne i słówka do niemieckiego. Podręczniki i zeszyty lądują w coraz to mniej dostępnych miejscach, a z szafy robią do was słodkie oczy kąpielówki i szorty. Na widocznym miejscu wisi metr krawiecki skracany co dzień o centymetr. Jeszcze tylko piętnaście dni, czternaście, trzynaście...

Cieszycie się na wakacje, ale nie chce wam się rozstawać z kolegami z klasy? Przecież wcale nie musicie! Pomijam pocztę zwykłą i elektroniczną, telefony, SMS-y i inne wymogi cywilizacji. Dobrym sposobem na pozostanie w kontakcie z kolegami z ławy szkolnej w czasie wakacji czy po opuszczeniu murów ukochanej placówki jest założenie klasowej strony na *www.spoluzaci.cz*.

Na dobry początek jakiś zapalony komputerowiec musi się podjąć zarządzania stroną (pozdrowienia dla nadgoba i kleentika :-). To nic trudnego, po prostu co jakiś czas trzeba zaktualizować pewne informacje, wrzucić parę zdjęć czy jakoś inaczej urozmaicić stronę. Wymagane podstawowe umiejętności obsługi komputera, kreatywność i poczucie humoru.

Możliwości „spolużaków" są naprawdę spore. Od podstawowych, takich jak spis klasy ze zdjęciami, danymi personalnymi i kontaktami, przez artykuły, dokumenty, kalendarz i fotogalerię, aż po gazetkę, czyli tzw. las „szpilkowy" :-), i forum dyskusyjne. To, co będziecie mieli czy robili na swojej stronie, zależy tylko od waszej pomysłowości. W stanie skrajnej nudy wakacyjnej ludzie są zdolni nawet do wymyślenia konkursu o to, kto w ciągu trzech dni zaloguje się „w klasie" najwięcej razy (również pozdrowionka :-).

Jeżeli nie macie jeszcze swojej strony lub może myślicie o jej urozmaiceniu, pobawcie się w hackerów i spróbujcie zaczerpnąć inspiracji na stronach innych klas. Są one wprawdzie dostępne dopiero po podaniu hasła, ale najwidoczniej nie wszyscy zarządcy kierowali się radą naszego informatyka, że „hasło powinno być nie-ba-nal-ne" :-).

No to adios, amigos! Życzę udanych wakacji! **ginny**

Nie wiem, jak wy, ale ja, choć na razie wciąż jeszcze obecna na Zaolziu, myślami znajduję się już gdzieś za górkami. Podczas gdy nie tak dawno temu jeszcze zakuwałam, zdawałam, by wkrótce zapomnieć (studencka reguła 3Z). Teraz już zajmuję się sprawami typu: co z sobą koniecznie zabrać, a co niekoniecznie, ale przede wszystkim niczego nie zapomnieć. Wakacje idealnie zaplanowane. Informacje w przewodniku starannie popodkreślane. Wszystko dopięte na ostatni guzik.

Może nie wszyscy jednak zgodzą się na ujarzmienie wolnego czasu w planie. Według zasady: dziś jestem tutaj, a jutro nie wiadomo gdzie. Imprezy, festiwale, rower i plaża.

Jeżeli jesteście stałymi bywalcami przeróżnych festiwali wakacyjnych, pozwolę sobie polecić Wam jeden taki koło Wrocławia. **SLOTARTFESTIWAL** się nazywa. Powinien się rozpocząć na przełomie lipca i sierpnia i potrwa przez siedem dni. Mniej więcej pięć tysięcy zainteresowanych zlatuje się corocznie do pustego klasztoru cystersów w Lubiążu. Jest mnóstwo imprez, jak to już bywa. W dzień warsztaty, a wieczorem koncerty na dwóch scenach, występy zespołów teatralnych w byłej katedrze, kino, no i obfita liczba warsztatów, bo ponad siedemdziesiąt. Pracownia linorytu zachęca do wzięcia udziału ponętnym hasłem: *farba, dłuto, linoleum, papier, kolor oraz odrobina wyobraźni*. Warsztaty pt. „Druciani przyjaciele" znów słowami: *coś z niczego, bo nawet drut da się uskrzydlić*. Można wybierać wśród zajęć z sztuki, muzyki, teatru, tańca, języka. Warsztaty rysunku, rzeźby, snycerstwa lub warsztaty pantomimy, gobelinu, break dance, fire show i masa innych. Do wyboru, do koloru. A czego można się spodziewać po pięciodniowym warsztacie? Wszystko dzieje się pod przewodnictwem studentów lub absolwentów uczelni artystycznych. Ci pokierują pracą tak, by pod koniec pobytu każdy uczestnik cieszył się z swojego małego arcydzieła, doradzą i przekażą własne doświadczenia.

W sumie atmosfera podczas festiwalu jest bardzo przyjazna. Na terenie obowiązuje noszenie identyfikatora i zakaz używania alkoholu lub narkotyków. Piwa natomiast można się napić za bramą klasztoru. Od miejscowych gospodarzy można zakupić *papiyroki*. Warto też rozejrzeć się po okolicy zalanej połaciami złotego zboża, bądź wskoczyć do nieodległego Wrocławia. Podsuwam do zajrzenia adres internetowy: *www.slot.org.pl* i dołączam życzenia mile i efektywnie spędzonych wakacji. **JP**

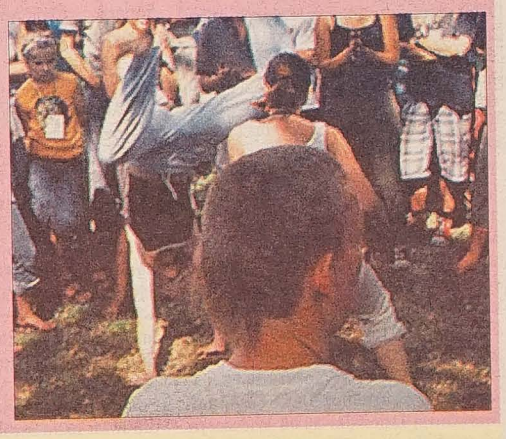

◆ e-mail: sikoraj@glosludu.cz ◆ Adres: Redakcja „GL", ul. Komenskiego 4, Cz. Cieszyn ◆ Numer zamknięto 17. 6. 2005 ◆ Kolejne wydanie pojawi się 2. 7. 2005 ◆

Telewizja

SOBOTA 18 CZERWCA

■ TVP 1

6.50 Ekonomika dla Kazika (mag.) **7.00** Agrolinia (mag.) **8.00** Wiadomości **8.15** Rok w ogrodzie **8.35** Program dla dzieci **9.05** Ziarno (dla dzieci) **9.35** Papirus (s. anim.) **10.05** W świecie mitów (pr. dok.) **10.55** Zwierzowiec (pr. dok.) **11.15** Zaginiony świat (s.) **12.05** Mieszkać z wyobraźnią (mag.) **13.00** Wiadomości **13.10** Mistrzowie wśród zwierząt (film dok.) **13.40** Rosie! (film USA) **15.25** Superliga Pucharu Europy we Florencji (sport) **16.50** Teleexpress **17.05** Superliga Pucharu Europy we Florencji **17.35** 42. KFPP Opole 2005 Debiuty **19.00** Wieczorynka **19.30** Wiadomości **20.10** Spisek (film USA) **22.00** Stratosfera (pr. muz.) **22.50** Z zapartym tchem (film ang.) **0.35** Agentka o stu twarzach (film USA) **2.25** W poszukiwaniu echa (film USA).

■ TVP 2

6.55 Echa tygodnia **7.25** Spróbujmy razem (pr. public.) **7.50** M jak miłość (s.) **9.30** Szansa na sukces - koncert laureatów 2005 **10.25** Kręcioła (reportaż) **10.45** Na dobre i na złe (s.) **11.40** Perły australijskiej przyrody (s. dok.) **12.10** Magiczny autobus (s.) **12.40** Kochanie, zmniejszyłem dzieciaki (s.) **13.25** 30 ton! lista, lista (pr. muz.) **14.00** Familiada (teleturniej) **14.35** Złotopolscy (s.) **15.05** Imiennik Dwójki Czerwiec **16.00** Święta wojna (s.) **16.35** Tygrysy Europy (s.) **17.30** Linia specjalna (pr. public.) **19.05** Imiennik Dwójki - Czerwiec **20.05** Mój pierwszy raz (talk-show) **20.55** Benefis Zbigniewa Buczkowskiego **21.50** Słowo na niedzielę **22.20** Sport-telegram **22.40** Bunkier (film USA) **0.20** Nocna eskapada (film USA).

■ TV KATOWICE

6.30 Wierzę, wątpię, szukam **7.00** Mały pingwin Pik-Pok (s. anim.) **7.10** Wędrówki Pyzy (s.) **7.20** Wyprawa profesora Gąbki (s.) **7.45** Aktualności **7.50** Trzymaj formę **8.00** Z życia Kościoła **8.45** Palce lizać kuchnia regionalna **9.00** Świat magazyn międzynarodowy **9.45** Przegląd gospodarczy **10.15** Eurinfo **10.35** Stacyjka (s.) **11.45** Kowalski i Schmidt **12.10** Panorama morza **12.45** Etniczne klimaty **13.10** Zielonym do góry (mag.) **13.50** Lalka (s.) **15.15** To jest temat **15.45** Aktualności **15.48** Pocztówki z wdziękiem - Teledyski z przeszłości **16.00** Gra!my muzyczny pojedynek **16.35** Historia siatkarskich spotkań Polska - Grecja **17.35** Świat - magazyn międzynarodowy **18.00** Aktualności **18.35** Regiony kultury **18.50** Najdłuższa wojna nowoczesnej Europy **20.40** Studio pogoda **20.45** Bilans Trójki **21.45** Aktualności **21.55** Wiadomości sportowe **22.05** Magazyn sportowy **22.50** Studio pogoda **22.55** Kurier sportowy **23.15** Podwodna misja (film USA).

■ POLSAT

6.15 Pierwsza miłość (s.) **7.00** Twój lekarz **7.20** Wystarczy chcieć **7.30** Domowa kawiarenka **8.00** Yu-gi-oh! (s.) **8.30** Hugo familijny **9.00** Pasjonaci **9.30** Idol Extra (pr. rozryw.) **10.15** Samo życie (s.) **13.15** Na zawsze razem (teleturniej) **14.45** Słoneczny patrol (film USA) **15.45** Wydarzenia **16.00** 13. posterunek (s.) **16.45** Puchar Polski - finał **18.45** Wydarzenia **19.15** Klinika samotnych serc (s.) **20.15** Idol (pr. rozryw.) **21.50** Straszny film II (film USA) **23.30** Idol wyniki **0.20** Turniej (film hongkong.) **2.00** Reebok Hip Hop (pr. muz.) **3.35** Aquaz Music Zone.

■ TVC 1

5.20 Kolory życia (mag.) **6.20** Ulica Sezamkowa (s.) **6.45** Bolek i Lolek (s. anim.) **7.00** Było sobie życie (s.) **7.25** Drogą i po bezdrożach (s.) **7.40** Niefortunna czarownica (s.) **8.05** Tsatsiki - przyjaciele na zawsze (film szw.) **9.30** AZ-kwiz Junior (teleturniej) **10.00** Game Page (mag.) **10.20** Pomarańcza (mag.) **10.55** Kalendarium **11.10** Czy mnie zechcecie? (mag.) **11.35** Jak na ryby... (mag.) **12.00** Wiadomości **12.05** Tydzień w regionach **12.35** Auto Moto Revue (mag.) **13.00** Moda - Ekstrawagancja - Maniera (mag.) **13.30** Oczarowanie (s.) **14.30** Tęczowy wąż 1/2 (film niem.) **15.55** Film o filmie (dok.) **16.10** Napoleon 3/4 (film koprod.) **17.55** Prognoza pogody **18.00** Wiadomości **18.10** Uśmiechy Vladislava Vančury **18.50** Spostrzeżenia z zagranicy **18.57** Losowanie Szczęśliwej Dziesiątki **19.00** Wieczorynka **19.15** Wiadomości, prognoza pogody, sport **20.00** Godzina prawdy (pr. roz.) **21.05** Skazani na Shawshank (film USA) **23.30** Wiadomości **23.35** Bramki, punkty, sekundy **23.40** Jak upolować mężczyznę, czyli Seks w wielkim mieście (s.) **0.10** Losowanie Szczęśliwej Dziesiątki **0.15** Ostra jazda (film USA) **1.50** Tylko prawdę (film niem.) **3.55** Piękne zguby **4.25** Bananowe rybki.

■ TVC 2

5.00 Cudowna planeta **5.50** Babilon **6.10** Wiadomości TVS **6.30** Wiadomości regionalne **7.45** Czeskie głowy (s. dok.) **7.50** Panorama **8.35** Genus (s. dok.) **8.50** Słowo świąteczne **9.00** Blok kursów językowych **10.00** Mistrzowie czeskiego filmu animowanego (s. dok.) **10.55** Spostrzeżenia Karla Kyncla **11.00** Nasza wieś (mag.) **11.20** Program dla miłośników muzyki dętej **12.00** Bezpieczny port 2/2 (film kan.-USA) **13.30** Wspomnienia J. Sternwalda (dok.) **14.05** Trylogia z błękitnych otchłani (s. dok.) **15.00** Sportowcy świata (s. dok.) **15.55** Japonia dziś (s. dok.) **16.20** Kanoe Mattoni 2005 **17.00** Zaproszenie do nadziei **18.30** Tahitańskie blues **19.15** Euronews **20.00** Wiek z Voskovcem: Trzej strażnicy **21.00** Zapraszamy do teatru: Ulewa **22.35** Noc z Andělem **0.05** Wielka muzyka nocna I **2.00** Jak upolować mężczyznę... (s.) **2.30** Wielka muzyka nocna II **4.00** Telewizyjne piosenki **4.35** Groteski B. Keatona **4.55** Mała muzyka poranna.

■ NOVA

6.20 Pokémon (s. anim.) **6.45** Kocur Cliff (s. anim.) **7.45** Cudowny świat Walta Disneya **8.45** Flipper (s.) **9.40** ESO (lista przeb.) **10.55** Zimowy raj (s.) **12.00** Dzwońcie do TV Nova **12.30** Ojciec Kondelík i narzeczony Vejvara (film czes.) **14.15** Uwolnić orkę (film USA) **16.30** To morderstwo, napisała XII (s.) **17.25** Prognoza pogody **17.35** Parta hic (film czes.) **19.30** Wiadomości, sport, pogoda **20.00** Politické harašení (pr. roz.) **21.20** Armageddon (film USA) **0.20** Gatunek (film USA) **2.40** Dzwońcie do TV Nova **3.35** Ojciec Kondelík i narzeczony Vejvara.

■ PRIMA

8.00 Zagrożone gatunki (s. dok.) **8.30** Salon samochodowy **9.15** SOS Barracuda (s.) **11.00** t-music (pr. muz.) **12.20** Miejsce zbrodni (s.) **14.05** Pewnego razu na Dzikim Zachodzie 1/2 (film USA-wł.) **15.50** Rozmaryn i tymianek (s.) **16.50** Ośmiornice z drugiego piętra (film czes.) **18.40** Prima TV **18.55** Prognoza pogody **19.00** Wiadomości **19.15** Tescoma Prima chochla **19.45** Dzięcioł Woody (s. anim.) **19.55** Ostatni świadek (s.) **20.55** Szczęściarze (film niem.) **22.45** Miłość ma dwie twarze (film USA) **1.05** Szybka wygrana **2.45** Nikt nie jest doskonały **3.40** Ciernie (talk show).

NIEDZIELA 19 CZERWCA

■ TVP 1

6.50 Dolina Krasnej (pr. dok.) **7.10** Księżniczka łabędzi - Skarb czarnoksiężnika (dla dzieci) **8.20** Misiowanki **8.50** Domisie (s.) **9.15** Piosenkarnia (pr. muz.) **9.30** Między ziemią a niebem (pr. public.) **10.00** Uroczystości Kongresu Eucharystycznego w Polsce. Msza święta z placu J. Piłsudskiego w Warszawie **12.45** Polska z bocznej drogi (reportaż) **13.00** Wiadomości **13.10** Tydzień **13.35** Kochamy polskie komedie **14.05** Dziennik wielkich kotów (film ang.) **15.00** DTV J. Fedorowicza **15.15** Superliga Pucharu Europy we Florencji **16.45** Teleexpress **17.00** Superliga Pucharu Europy we Florencji **17.50** Liga Światowa gra dzisiaj Grecja - Polska **18.00** Od przedszkola do Opola (pr. muz.) **18.30** Lokatorzy (s.) **19.00** Wieczorynka **19.30** Wiadomości **20.10** Opole na bis **20.50** Grecja - Polska Liga Światowa **22.55** Żyć i umrzeć w Los Angeles (film USA) **0.50** Idiota (film ros.).

■ TVP 2

6.45 Słowo na niedzielę **6.50** Bulionerzy (s.) **7.45** M jak miłość (s.) **8.35** Wędrówki przyrodnicze z Davidem Attenborough **9.05** Camerata **9.35** Chwalcie Pana wszystkie narody - Hajnówka 2005 **10.00** Smak Europy **10.10** Animals (pr. dok.) **10.35** Nil - wielka powódź (film ang.) **11.25** Smak Europy **11.40** Podróże kulinarne Roberta Makłowicza - Norweski smak **12.10** Porwany za młodu (film ang.) **13.45** Smak Europy **14.00** Familiada (teleturniej) **14.30** Złotopolscy (s.) **15.00** Szansa na sukces **16.00** Na dobre i na złe (s.) **17.00** Tygodnik Moralnego Niepokoju - Kabaretowy przegląd wydarzeń **17.30** 7 dni świat **19.00** Szycie na gorąco (s.) **19.30** Magazyn olimpijski echa stadionów **19.50** Panorama flesz **20.00** Europa da się lubić **21.00** Egzamin z życia **22.20** Sport-telegram **22.40** Tragiczne gry (pr. pol.) **0.15** Stracone zachody miłości (film USA).

■ TV KATOWICE

6.30 Magazyn golfowy **7.00** Wyprawa profesora Gąbki (s.) **7.10** Wędrówki Pyzy (s.) **7.20** Książka dla malucha (mag.) **7.45** Aktualności **7.50** Gramy dla was **8.00** Koncert życzeń **8.45** Schlesien Jurnal **9.00** Teleplotki **9.45** Bilans Trójki **10.35** Córki McLeoda (s.) **11.45** Co przed nami ukrywano (pr. dok.) **12.10** Gwiazdy sportu **12.45** Z życia Kościoła **13.05** Niedziela w Bytkowie **13.50** Śląska lista przebojów **14.05** Klub globtrotera **14.35** Podwodna Polska **15.00** Integracja (mag.) **15.15** Tatrzańskie opowieści (pr. dok.) **15.45** Północ południe **16.00** Magazyn kulturalny **16.45** Młodzież kontra **17.35** Teleplotki **18.00** Aktualności **18.35** Regiony kultury **18.50** Najdłuższa wojna nowoczesnej Europy **19.50** Muzyka łączy pokolenia **20.45** Studio pogoda **20.55** Od niedzieli do niedzieli **21.15** Książka tygodnia (mag.) **21.45** Aktualności **21.55** Wiadomości sportowe **22.05** Piłkarska Trójka **22.50** Studio pogoda **22.55** Kurier sportowy **23.15** Wielkie napady PRL **23.40** Imperium namiętności (film jap.).

■ POLSAT

6.15 Pierwsza miłość (s.) **7.00** Jesteśmy (mag.) **7.30** Alfabet kulinarny Kurta Schellera **8.00** Czarodziejki (film USA) **8.30** Power Rangers (s.) **9.00** Hugo (dla dzieci) **9.30** Klinika samotnych serc (s.) **10.30** Rodzina zastępcza plus (s.) **11.30** Ping (film USA) **13.20** Ostatni pociąg z Gunhill (film USA) **15.30** Fundacja Polsat **15.45** Wydarzenia **16.00** Pasjonaci **16.25** Miodowe lata (s.) **17.15** Na zawsze razem (teleturniej) **18.15** Daleko od noszy (s.) **18.45** Wydarzenia **19.15** Rodzina zastępcza plus (s.) **20.15** Pensjonat pod Różą (s.) **21.15** Ściśle tajne (film USA) **22.20** Kuba Wojewódzki **23.20** Nasze dzieci **0.20** Magazyn sportowy żużel **2.20** Upiór w kampusie (film USA) **4.10** Aquaz Music Zone.

■ TVC 1

5.00 Filmopolis **6.00** Ciekawostki z regionów **6.25** O białej łani (dla dzieci) **6.50** Jagoda i Kwiatek (s.) **7.00** O wieprzku i koźlęciu (s.) **7.05** Jaskiniowiec (s.) **7.30** Zestaw bajkowy Edka (dla dzieci) **9.30** AZ-kwiz Junior (teleturniej) **10.00** Wędrująca kamera (mag.) **10.30** Obiektyw (mag.) **11.00** Życie na zamku (s.) **12.00** Pytania (pr. dys.) **13.00** Wiadomości **13.10** O królewnie z Rimini (bajka) **14.15** Magazyn chrześcijański **14.35** Magazyn religijny **14.55** Puder i benzyna (film czes.) **16.30** W poszukiwaniu czasu utraconego (s. dok.) **16.50** Adresat TVC (mag.) **17.10** Gdzie się podziała ta stara piosenka **17.55** Prognoza pogody **18.00** Wiadomości **18.05** Podwójne skierowanie (s.) **18.57** Losowanie Szczęśliwej Dziesiątki **19.00** Wieczorynka **19.15** Wiadomości, prognoza pogody, sport **19.55** Losowanie Sportki i Szansy **20.00** Panna Julia (teatr TV) **21.30** Bez ogródek (pr. publ.) **22.00** Wiadomości **22.05** Bramki, punkty, sekundy **22.10** Losowanie Sportki i Szansy **22.15** Detektyw Foyle (s.) **23.55** Losowanie Szczęśliwej Dziesiątki **0.05** MI5 (s.) **1.00** Adresat TVC (mag.) **1.15** Pytania **2.20** Sportowcy świata.

■ TVC 2

6.50 Wiadomości TVS **7.10** Folklorika **7.50** Panorama **8.35** Klucz (mag.) **9.05** Trzech facetów pod jednym dachem (s.) **10.00** Quido Kocian (dok.) **10.30** Paszkwil (mag.) **11.00** Kamera w podróży: Na Saharze z Michaelem Palinem (s. dok.) **12.00** Słowo świąteczne **12.05** Posiedzenie zamknięte (film czes.) **13.35** Kinobox (mag.) **14.00** Studio sport **16.50** Wspomnienia przeszłości: Wędrówki z prehistorycznymi zwierzętami (s. dok.) **17.20** Potomkowie sław (s. dok.) **17.50** Pamięć drzew (s. dok.) **18.10** Szczęście domowe (mag.) **18.40** W biegu (pr. muz.) **19.20** Euronews **20.00** Wieczór na temat... Folklor **21.55** Kultura.cz (mag.) **22.25** Hołd A. Dvořákowi 2004 **22.40** Nocny klub filmowy: Anioły wszechświata (film islan.) **0.20** Eric Clapton na rozdrożach (pr. muz.) **1.15** Gdzie się podziała ta stara piosenka **1.55** W lot po świecie **2.20** Klub dokumentalny.

■ NOVA

5.40 Pokémon (s.) **6.10** Kocur Cliff (s. anim.) **7.10** Cudowny świat Walta Disneya **8.05** Dziedzictwo planety (s. dok.) **9.00** Śmiercionośne algi 2/2 (film fr.) **11.00** Stefanie (s.) **12.00** Siódemka (prog. dys.) **13.00** Rady ptaka Loskutáka (mag.) **13.45** Bogowie muszą być szaleni (film RPA) **16.00** Uwolnić dżina (film niem.) **17.45** Prognoza pogody **17.55** Za krzakiem tarniny (film czes.) **19.18** T-Mobile Renta **19.30** Wiadomości, sport, pogoda **20.00** Czechy poszukują SuperStar II **21.15** Odłamki (mag.) **21.40** Teletele (pr. roz.) **22.20** 24 godziny (s.) **23.15** Krzyk II (film USA) **1.50** Siódemka **2.45** Odłamki **3.50** Diabli nadali (s.) **4.35** Zachodni wiatr (s.).

■ PRIMA

8.00 Żołnierze II wojny światowej (s. dok.) **9.00** Świat 2005 (mag.) **9.35** Problemy rodzinne oficjela Tříski (film czes.) **11.15** Niedzielny Receptariusz (mag.) **12.05** Jednostka specjalna, Kolonia (s.) **13.00** Niedzielna partia (pr. dys.) **13.50** Jumanji (film USA) **15.55** Pewnego razu na Dzikim Zachodzie 2/2 (film USA-wł.) **17.45** Formule show **17.50** Prima strzał **18.55** Prognoza pogody **19.00** Wiadomości **19.15** Tescoma Prima chochla **19.45** Wyścigi formule 1 w Indianapolis **22.00** Nikt nie jest doskonały (pr. rozryw.) **23.00** Niepokonani (film niem.) **0.45** Z archiwum X (s.) **1.35** Szybka wygrana **3.15** Niedzielna partia **3.55** Niedzielny Receptariusz.

PONIEDZIAŁEK 20 CZERWCA

■ TVP 1

6.00 Kawa czy herbata **8.00** Wiadomości **8.15** Cafe serio **8.25** Kawa czy herbata **9.00** Kropelka przygody z wodą (s.) **9.25** Budzik (s.) **9.55** Wakacje z duchami (s.) **10.30** Moda na sukces (s.) **10.55** Dr Quinn (s.) **12.00** Wiadomości **12.10** Agrobiznes (mag.) **12.20** Rolnictwo na świecie **12.35** Zielony biznes (mag.) **12.45** Plebania (s.) **13.10** Klan (s.) **13.40** Rok w ogrodzie **14.05** Kiosk przy Wspólnej **14.15** Apetyt na euro **14.20** Polska z bocznej drogi **14.25** Reformatorzy teatru polskiego - Aleksander Zelwerowicz **15.00** Wiadomości **15.10** Bigosowa i szwagry (s.) **15.35** Moda na sukces (s.) **16.00** Auto-Mix (sport) **16.25** Recepty Jedynki (mag. medyczny) **16.50** Sportowy Express **17.00** Teleexpress **17.20** Lokatorzy (s.) **17.50** Jaka to melodia? (s.) **18.25** Klan (s.) **19.00** Wieczorynka **19.30** Wiadomości **20.05** Prosto w oczy (s.) **20.30** Misja specjalna **20.55** Opowieść o zwyczajnym szaleństwie (film pol.) **22.10** Rozmowy na czasie **22.40** Wiadomości **22.50** Kabaret Olgi Lipińskiej - Jest świetnie!!! **23.30** Rosja kompleks imperialny **23.55** Po godzinach **0.55** Labirynt Krystiana Lupy.

■ TVP 2

6.45 Złotopolscy **7.10** 10 minut tylko dla siebie **7.20** Żegnaj Rockefeller (s.) **7.50** Kangurek Hip-Hop (dla dzieci) **7.55** Tajemnica szyfru **8.10** McGregorowie (s.) **9.00** Pytanie na śniadanie **10.00** M jak miłość (s.) **10.45** Pytanie na śniadanie **11.55** Święta wojna (s.) **12.20** Kochaj mnie **12.45** 10 minut tylko dla siebie **13.30** Podróż do ziemi obiecanej (s.) **14.15** Fitness Club (s.) **14.45** Życie w otchłani (film ang.) **15.40** Pałac (film pol.) **16.10** Na dobre i na złe (s.) **17.05** Przystanek praca (mag.) **17.20** Konsument (mag.) **17.45** Lubię czytać **19.10** Nocne koszmary (film ang.) **19.55** Panorama flesz **20.05** M jak miłość (s.) **20.55** Kulisy serialu „M jak miłość" **21.05** Kochaj mnie **21.30** 997 (mag.) **22.20** Biznes **22.25** Sport-telegram **22.40** 997 (mag.) **23.10** Warto rozmawiać **23.55** Kultura **0.00** Warto rozmawiać **0.50** Z archiwum X (s.).

■ TV KATOWICE

7.00 Echo Bałtyku **7.45** Aktualności **7.50** Speed **8.45** Gość dnia **9.00** Wszystko o rasach (s.) **9.45** Zaproszenie (pr. dok.) **10.45** Podwodna Polska **11.15** Gość dnia **11.45** Młodzież kontra **12.35** Ginące cywilizacje (pr. dok.) **13.50** Agrobiznes (mag.) **14.00** Od niedzieli do niedzieli **14.45** Gwiazdy sportu **15.00** Do przerwy 0.1 (s.) **15.45** Tam tam (film pol.) **16.10** Rozmowa dnia **16.45** Aktualności **16.47** Kartka z kalendarza **16.50** 25 lat Rawy Blues **17.50** Ekotargi Pietrowice Wielkie **18.00** Aktualności **18.27** Wiadomości sportowe **18.37** Europieniądze **19.00** Klan (s.) **19.25** Przegląd gospodarczy **19.50** Książki z górnej półki (mag.) **20.00** Telekurier **21.00** Echa dnia **21.30** Kurier gospodarczy **21.45** Aktualności **21.50** Wiadomości sportowe **21.55** Zbliżenia filmowe **22.15** Festiwal „Galicja 2005" **22.55** Kurier sportowy **23.10** Plebania (s.) **0.00** Telekurier.

■ POLSAT

6.00 Piosenka na życzenie **6.45** TV market **7.00** Interwencja (mag.) **7.20** Rocket Power (s.) **7.50** Psie serce (film pol.) **8.50** Ściśle tajne (film USA) **9.50** Ping (film USA) **11.55** Ostatni pociąg z Gunhill (film USA) **14.00** Pierwsza miłość (s.) **14.50** Miodowe lata (s.) **15.45** Wydarzenia **16.05** Interwencja (mag.) **16.25** Czego się boją faceci, czyli seks w mniejszym mieście (s.) **17.00** Gra w ciemno (pr. rozr.) **18.00** Pierwsza miłość (s.) **18.45** Wydarzenia **19.30** Samo życie (s.) **20.15** Sprawa według Kiepskich (s.) **20.45** Ulicznik Szymon (film USA) **23.00** Pierwszy milion (film pol.) **0.00** Biznes Wydarzenia **0.20** Bumerang (pr. pol.) **0.55** Co z tą Polską **1.55** Więzy zła (film USA) **3.55** Aquaz Music Zone.

■ TVC 1

5.00 Czarne owce (pr. publ.) **5.30** U nas w Europie (mag.) **5.59** Dzień dobry z TVC **8.30** Ulica Sezamkowa (dla dzieci) **9.00** AZ-kwiz Junior (teleturniej dla dzieci) **9.30** Bez ogródek (pr. publ.) **10.00** Wiadomości **10.05** Podwójne skierowanie (s.) **11.00** Oczarowanie (s.) **12.00** Wiadomości **12.30** Sama w domu (mag.) **13.30** Nie wahaj się i kręć! (pr. roz.) **14.00** Wiadomości **14.05** Kalendarium **14.20** Uśmiechy Vančury **15.00** W poszukiwaniu czasu utraconego **15.20** Skarby świata (s. dok.) **15.35** Co znaczy w domu? (dok.) **16.00** Wiadomości **16.05** Czarodziejskie przedszkole (pr. dla dzieci) **16.35** Gra o ziemię (dla dzieci) **17.00** Przyjaciele (s.) **17.30** AZ-kwiz (teleturniej) **17.50** Czeskie głowy (s. dok.) **17.55** Prognoza pogody **18.00** Wiadomości regionalne **18.30** Niesamowity świat rekordów i ciekawostek (mag.) **18.57** Losowanie Szczęśliwej Dziesiątki **19.00** Wieczorynka **19.15** Wiadomości, prognoza pogody, sport **20.00** Poza dzieciństwa i nadziei (s.) **21.10** W lot po świecie (mag.) **21.40** Reporterzy TVC (reportaże) **22.30** Wydarzenia, komentarze **23.05** Prognoza pogody **23.09** Brama, punkty, sekundy **23.15** Losowanie Szczęśliwej Dziesiątki **23.20** Budzenie zmarłych (s.) **0.15** Oczarowanie (s.) **1.10** Przyjaciele (s.) **1.35** Moda - Ekstrawagancja - Maniera **2.00** Obiektyw **2.30** AZ-kwiz **2.50** Mieszkanie sztuką jest **3.15** Tydzień w regionach **4.30** Zapomniane wyprawy

■ TVC 2

5.05 Przygody nauki i techniki (s. dok.) **5.30** Tworzenie państwa **5.45** Auto Moto Revue (mag. mot.) **6.10** Wiadomości TVS **6.40** Elba śladami cesarza **7.25** Niesamowity świat (s. dok.) **7.50** Panorama **8.30** Europejskie technologie (s. dok.) **8.40** Album wideo naszej przyrody **8.50** Wizyta w zoo **9.00** Dzień dobry z Moraw i Śląska **11.30** AZ-kwiz (teleturniej) **12.00** Euronews **12.40** Czy mnie zechcecie? (mag.) **13.10** Trylogia z błękitnych otchłani (s. dok.) **13.50** Angielski dla najmniejszych **14.00** Tsatsiki - przyjaciele na zawsze (film szw.) **15.30** Adresat TVC (mag.) **15.50** Europa dziś (mag.) **16.20** Świat sztuki (s. dok.) **17.20** Daleka podróż (dok.) **17.40** Sport w świecie **18.10** EXPOcztówka **18.20** Jak będzie armia profesjonalna (dok.) **18.55** Wiadomości w języku migowym **19.00** Come out (mag.) **19.25** Paddock (mag.) **19.45** Powietrze to nasze morze (s. dok.) **20.10** Rysa w żelaznej oponie (dok.) **20.55** Spostrzeżenia z zagranicy **21.00** Za kraty (mag.) **21.30** Klub filmowy: filmy Jacques Tati - Playtime **23.20** Kenny Barron Trio (koncert) **1.30** Powietrze to nasze morze **1.45** W drzwiach A. G.

■ NOVA

5.59 Śniadanie z TV Nova **8.30** Łowcy krokodyli (s. dok.) **9.25** Martwy punkt (film USA) **11.05** Strażnik Texasu (s.) **12.00** Nofanie (s.) **12.55** Anastazja (s.) **13.45** Nieposłuszysta Walentyna (s.) **14.40** Sprawy Przygody z o.o. (s.) **15.35** Chicago Hope (s.) **16.30** Zaryzykuj! (teleturniej) **17.00** Właśnie teraz **17.15** Medicopter 117 **18.10** Prognoza pogody **18.20** M.A.S.H. (s.) **18.50** Pálí vám to? (teleturniej) **19.30** Wiadomości, sport, pogoda **20.00** Kobra 11 (s.) **21.40** Świat to za mało (film USA) **0.10** Miejsce zbrodni Berlin (film niem.) **1.35** Mężczyźni, kobiety i psy (s.)

■ PRIMA

8.00 Counterstrike (s.) **8.55** Płomień miłości (s.) **9.50** Wspaniali i bogaci **10.20** Prima jazda **11.10** Lekarz ze wsi **12.05** Nie kończąca się szansa (pr. roz.) **13.05** W lot po świecie (mag.) **14.05** Siła moc domowa (s.) **14.35** Pan Złota Rączka (s.) **15.05** Beverly Hills 90210 (s.) **16.05** Komisarz Rex (s.) **17.05** Navarro (s.) **18.05** Wiadomości regionalne **18.45** Prima **18.50** Minuty regionu **18.55** Prognoza pogody **19.00** Wiadomości **19.15** Tescoma Prima chochla **19.45** Dzięcioł Woody (s. anim.) **19.55** Big Ben (s.) **21.45** Insygnia (s.) **22.30** Nikita (s.) **0.20** Sprawa Trautmann (s.) **23.30** Nikita (s.) **0.20** Sprawa wygrana **2.00** Superglina w Portoriko (film niem.) **3.40** Sauna (talk show) **4.40** Prima archiwum.

Telewizja zastrzega sobie prawo zmian w programie

Kronika Rodzinna

Dnia 18. 6. 2005 obchodzi 70-lecie urodzin nasz Kochany Mąż, Ojciec i Dziadek

pan WŁADYSŁAW ORSZULIK

z Rychwałdu. Z tej okazji najserdeczniejsze życzenia zdrowia, zadowolenia oraz pogody ducha składają najbliżsi. RK-127

Dnia 18. 6 2005 obchodziłby 74 lata

śp. ANTONIN SIKORA

z Cz. Cieszyna. 28. 6. 2005 minie 10 lat od Jego śmierci. Wspomina najbliższa rodzina. GL-330

Kto kochał i był kochany
będzie zawsze żył z nami.

Dnia 20. 6. 2005 obchodziłaby 70-lecie urodzin nasza Ukochana Mamusia, Babcia i Prababcia

śp. ANNA SKARKE

z Trzyńca. 8. 3. 2005 przypomnieliśmy sobie 8. rocznicę Jej śmierci. Z miłością wspominają oraz o chwilę wspomnień i modlitwę proszą córki z rodzinami. GL-329

... a w sercu pozostanie tęsknota, smutek, żal

W dniu 19 czerwca mija rok, kiedy ucichło szlachetne serce naszej Kochanej Mamy, Żony, Babci, Teściowej

śp. ANNY KUBIK

z domu Krzyżanek. 12 czerwca przypomnieliśmy sobie 64. rocznicę jej urodzin. Z miłością i szacunkiem wspominają. córki z rodzinami i małżonek. GL-332

Matka nigdy nie umiera,
ona tylko w daleką podróż się wybiera ...

Dziś, dnia 18. 6. 2005, minęła pierwsza bolesna rocznica od zgonu naszej Kochanej Mamusi

śp. ANNY MACUROWEJ

rodaczki ze Stonawy. Z szacunkiem i miłością wspominają syn Leon i córka Elżbieta z rodzinami. RK-134

Czas szybko mija,
lecz pamięć w naszych sercach pozostaje.

Dnia 19 czerwca mija 25. rocznica śmierci

śp. ks. GUSTAWA SZURMANA

z Nawsia. Z miłością i szacunkiem wspomina córka Anna z rodziną. GL-337

W głębokim żalu zawiadamiamy krewnych, przyjaciół i znajomych, że dnia 16. 6. 2005 zmarł nagle w wieku 74 lat

śp. JAN CZUDEK

zamieszkały w Gródku. Pogrzeb Drogiego Zmarłego odbędzie się we wtorek 21. 6. 2005 o godzinie 9.30 z kościoła katolickiego w Jabłonkowie. Zasmucona rodzina. GL-340

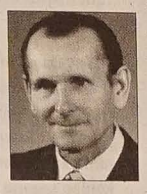

W głębokim smutku pogrążeni zawiadamiamy wszystkich krewnych, przyjaciół i znajomych, że dnia 15. 6. 2005 zmarł po długiej chorobie w wieku 80 lat nasz Najdroższy Mąż, Ojciec, Dziadek i Teść

śp. ALOJZY BABIŃSKI

z Lutyni Dolnej. Pogrzeb Drogiego Zmarłego odbędzie się w piątek 24. 6. 2005 o godz. 15.00 w kościele katolickim w Lutyni Dolnej. Zasmucona rodzina. RK-135

Co w teatrze

SCENA CZESKA – CZ. CIESZYN: Bambini di Praga (20, godz. 19.00, grupa HAP, SGP).

Co w kinach

BYSTRZYCA: Bliżej (18, godz. 19.00), Gabriś i Hefalumpy (19, godz. 17.00); **KARWINA – Centrum:** Rybki z Feidejy (18, 19, godz. 15.30); Ong Bank (18, 19, godz. 17.45); Pozew o miłość (18, 19, godz. 20.00; 20, godz. 17.45); Dopelek (20, godz. 20.00); **Reflex:** Głowy w murr (18, 19, godz. 17.00, 20.00); Ong Bak (20, godz. 17.00); Mroczna Argentyna (20, godz. 20.00); **Kino Lednice:** Krąg 2 (18, 19, godz. 21.30); **TRZYNIEC – Kosmos:** Królestwo niebios (18-20, godz. 17.30); Hotel Ruanda (18, godz. 20.00); Nienawiść (18, godz. 20.00); Dogora (20, godz. 21.00); **HAWIERZÓW – Centrum:** Rekin w głowie (18, 19, godz. 17.45); Grunt to rodzinka (18, 19, godz. 20.00; 20, godz. 20.15); Spider Man 2 (18-20, godz. 15.30); Mały piorun (19, godz. 14.00); Ray (20, godz. 17.45); **CIESZYN – Piast:** Karol – człowiek, który został papieżem (18, godz. 16.00, 19.00; 19, 20, godz. 15.00, 18.00).

Co na antenie

POLSKIE WIADOMOŚCI: TVC 1 (czw, godz. 18.00), TVC 2 (pt, godz. 7.30).

POLSKIE AUDYCJE: UKF Ostrawa 107,3 m i Trzyniec 105,3 m, po–pt: 18–19.15, nie: 18.30–19.00.

Co w terenie

KARWINA FRYSZTAT – MSz i dyrekcja zapraszają na Festyn Szkolny 18. 6. o godz. 14.00 w ogrodzie i budynku szkolnym. W programie gry i zabawy, kuchnia domowa, przygrywa „Sonata". Zapraszamy przyjaciół i sympatyków z Karwiny Frysztatu i Nowego Miasta.

BOGUMIN – zarząd MK PZKO zaprasza na festyn 18. 6. o godz. 14.30 do ogrodu Koła Domu PZKO. Wystąpią dzieci z PSP w Lutyni Dolnej oraz zespół taneczny z Zabłocia.

CIERLICKO CENTRUM – MSz i MK PZKO zapraszają na festyn ogrodowy 24. 6. o godz. 15.00 w ogrodzie szkolnym. W programie występ dzieci szkoły i przedszkola, turniej w siatkówce o Puchar Lata.

BŁĘDOWICE – Klub Kobiet i Klub Seniora zapraszają na spotkanie 22. 6. o godz. 15.00 w Domu PZKO.

PTTS „BŚ" – zaprasza na wtorkową wycieczkę 21. 6. na Gruń. Odjazd pociągiem z Cz. Cieszyna do Frydku o godz. 7.39. Inf. tel.: 732 175 618, 596 311 685.

▲ informuje uczestników tygodniowej wycieczki do Tatr, żeby wyrównali koszta wycieczki u swych rejonowych. Inf. tel.: 732 175 618, 596 311 685.

Oferty

SPRZEDAM: tuczniki po cenie 34,-/kg, ciągnik 4x4, kombajn E 512. Kontakt tel. 596 425 682. AD-092

MALOWANIE, TAPETY NATRYSKOWE „izolux", prace murarskie. Kontakt tel.: 603 854 651. GL-304

MALOWANIE DACHÓW – elewacje. Dobra cena i gwarancja, transport bezpłatny. Balicki, tel.: 558 742 469, 732 383 700. GL-302

APS, s.r.o. oferuje jakościowe okna PCV za bezkonkurencyjne ceny. Tel. kom: 776 738 373, faks: 558 711 482. HY–002

KUPIĘ DOM JEDNORODZINNY, powiat Karwina. Kontakt: 776 779 907. RK–123

DO WYNAJĘCIA mieszkanie 4+1 w Cz. Cieszynie Sibicy na dłuższy okres czasu od 1. 8. 2005. Informacje 728 753 739. GL-341

UPRZEJMIE ZAWIADAMIAM, że w lipcu br. zmieniam godziny przyjęć w gabinecie urologicznym w Orłowej Lutyni z piątku na czwartek w godz. 15.30-18.00. Doc. MUDr Bogusław Chwajol, CSc. GL-331

Co za Olzą

MUZEUM ŚLĄSKA CIESZYŃSKIEGO, ul. Regera 6, Cieszyn: wystawa „Drewniane skarby Śląska Cieszyńskiego" ze zbiorów Muzeum Śląska Cieszyńskiego oraz Izby Regionalnej im. A. Sikory przy MK PZKO w Jabłonkowie.

▲ do 30. 6. wystawa ogólnopolskiego Konkursu Plastycznego dla Dzieci i Młodzieży – Toruń 2004 „Moja przygoda w muzeum". Otwarte wt, czw, so: 10–14, śr, pt: 12–16, nie: 11–15.

KSIĄŻNICA CIESZYŃSKA, ul. Mennicza 46, Cieszyn: do 24. 6. wystawa „Cieszyńskie biografie". Otwarte po–śr i pt: 8–18, so: 9–15. Otwarte wt–pt: 9–17, nie: 13–17.

MUZEUM ZIEMI CIESZYŃSKIEJ – sala wystaw Muzeum w Cz. Cieszynie, Hlavní tř. 3: ekspozycja stała „Obrazki z przeszłości Śląska Cieszyńskiego". Do 11. 9. wystawa historyczna Zdeňka Hapala – lalkarza, artysty i reżysera. Otwarte wt–pt: 9–17, so: 9–13, nie: 13–17.

▲ **KOTULOWA DRZEWIONKA, Hawierzów Błędowice**: wystawa „Mieszkanie ludowe i tradycje rolnictwa w Cieszyńskiem". Otwarte wt–pt: 9–17, so–nie: 13–17.

▲ **MUSAION, Hawierzów, ul. Dělnická 14**: do 7. 7. wystawa „Wędrówki w przyrodzie". Otwarte wt–pt: 9–17, so: 9–13, nie: 13–17.

▲ **INTERKLUB KARWINA, rynek Masaryka 10**: do 31. 7. wystawa „Świat według Orteliusa" – historyczna wystawa map. Otwarte wt–pt: 9–17, so: 9–13, nie: 13–17.

▲ **MUZEUM TRAGEDII ŻYWOCICKIEJ, Hawierzów Żywocice**: do 31. 12. wystawa „Od ognika do żarówki". Otwarte wt–pt: 9–17, so: 9–13, nie: 13–17.

Wystawy

BIAŁA GALERIA, galeria Teatru Cieszyńskiego: do 26. 6. wystawa P.Turjanskiego „Kontrasty". Otwarte po–pt: 9–15 po zgłoszeniu w portierni TD.

SALA WYSTAWOWA MANESA, DK Karwina: do 1. 7. wystawa Renaty Filipowej „Pet art –wystawa dla dzieci". Otwarte wt–pt: 9–17, so: 10–18.

GALERIA „ZDROWE MIASTO", Karwina, foyer Uniwersytetu Śląskiego: do 23. 6. wystawa Marceli Cinkowej „Malowanie na szkle". Otwarte po–pt: 10–16, czw: 10–17.

MUZEUM HUTY TRZYNIECKIEJ I MIASTA TRZYŃCA: do 20. 6. wystawa „Z życia gminy Końska".

NASI POECI I »GOROL«

Na Dniach Gogolina

GOGOLIN (kor) – Chór „Gorol" oraz 4-osobowa delegacja jabłonkowskiego ratusza z zastępcą burmistrza **Stanisławem Jakusem** na czele wyjeżdża dzisiaj do Gogolina – partnerskiego miasta Jabłonkowa – na trzydniowe obchody Dni Gogolina.

Świętowanie rozpoczęło się już wczoraj od obchodów jubileuszu 55-lecia Biblioteki Miejskiej, które odbyły się we wchodzącym obecnie w skład Gogolina Kamieniu Śląskim. Zaolzie w obchodach tych reprezentowali poeci **Kazimierz Kaszper** i **Jan Pyszko**.

Dzisiaj w ramach Dni Gogolina odbędzie się Biesiada Rodzinna z bogatym programem kulturalnym. Po południu zaś przewidziany jest Festiwal Pieśni Ludowej Opolszczyzny, na którym zaśpiewa m.in. „Gorol".

W trakcie wizyty jabłonkowianie zaproszą władze Gogolina na dwie letnie imprezy – Jarmark Jabłonkowski (17 lipca) oraz Gorolski Święto (6 i 7 sierpnia).

realitní kancelář FLASH real, s.r.o.

Staroměstská 583, Trzyniec
(naprzeciwko restauracji "Stará záchytka") Filia: Cz. Cieszyn, ul. Čapkova 10
Tel. 558 32 62 98

Mieszkania Cz.Cieszyn 775 077 9

3+1 ul. Kysucká	295 000,- Kč
3+1 ul. Mládežnická	355 000,- Kč
3+1 ul. Časlavská	370 000,- Kč
3+1 ul. Mládežnická	380 000,- Kč
3+1 ul. Kopernikova	515 000,- Kč
3+1 centr. Cz. Cieszyna do uzgodnienia	
3+1 u. Śleszká	475 000,- Kč
4+1 ul. Polní	395 000,- Kč
Mieszkania Trzyniec 775 077 924	
1+1 ul. Kopernikova	420 000,- Kč
2+1 ul. Beskydská	460 000,- Kč
2+1 ul. Dukelská	490 000,- Kč
2+1 ul. Kopernikova	515 000,- Kč
2+1 ul. Lidická	550 000,- Kč
2+1 ul. Kpt. Nálepky	565 000,- Kč
3+1 ul. Sosnová	550 000,- Kč
3+1 ul. Seifertova	650 000,- Kč
3+1 ul. Beskydská	780 000,- Kč
Dom rodzinny 777 077 034	
Trzyniec - Dol. Leszna	1 200 000,- Kč
Kocobędz RD 3+1	1 500 000,- Kč
Wielopole RD 6+2	1 570 000,- Kč
Cz.Cieszyn	1 580 000,- Kč
Śmiłowice -RD 7+2	2 100 000,- Kč
Cz.Cieszyn RD 6+1	2 170 000,- Kč
Cz.Cieszyn RD 4+1	2 180 000,- Kč
Mistrzowice RD 5+1	1 800 000,- Kč
Dom rodzinny 777 077 031	
Nawsie RD 5+2	1 600 000,- Kč
Górna Łomna 2x 2+1	1 380 000,- Kč
Parcele 776 287 422	
Ligotka Kameralna	170 000,- Kč
Śmiłowice	125,-/m
Bystrzyca	330 000,- Kč
Wędrynia	200,- /m
Guty obok rest.Haba	150,-/m
Mosty k. Cz.Cieszyna	265,-/m

475 000,- Kč
BYSTRZYCA Drewniany domek. Spokojna okolica. Parcela 1 000m. Tel.:776 287 422

2 180 000,- Kč
RZEKA Dom rodzinny 7+2. Działka: 1 100 m. Tel.: 777 077 034

120 000,- Kč
TRZYNIEC duża zniżka!!! Drewniany domek + piwnica. Parcela 240 m. Tel.: 776 287 422

1 650 000,- Kč
TRZYNIEC Dom rodzinny 5+1. Spokojna okolica. Tel.: 777 077 034

590 000,- Kč
GRÓDEK Duża zniżka!!! Dom drewniany z 50 lat. Parcela: 1 300 m. Tel.: 777 077 034

do uzgodnienia
MILIKÓW St. parcela i domek. Parcela 2 151 m. Tel.:776 287 422

90 000,- Kč
RZEKA Duża zniżka!!! Drewniany domek do rekonstrukcji. CHKO. Tel.: 776 287 422

1 750 000,- Kč
Trzyniec - Niebory Dom rodzinny 2x 4+1. Parcela 1 043 m. Tel.: 777 077 034

1 950 000,- Kč
Trzyniec - Śmiłowice Willa z 30lat 4+1 i 3+1. Parcela 1,6 ha. Tel.: 777 077 034

Aktualna oferta ponad 400 nieruchomości na stronach **www.flash-reality.cz**

GL-160

Firma produkcyjno-handlowa
PATROL
o ugruntowanej pozycji na polskim rynku poszukuje kandydatów na stanowisko:

Specjalista d/s handlowych

- biegła znajomość języka polskiego i czeskiego
- znajomość obsługi komputera
- dyspozycyjność i zaangażowanie
- prawo jazdy kat. B
- mile widziane doświadczenie w pracy na podobnym stanowisku

Miejsce pracy:
- 3 miesięczne szkolenie w Polsce: Kraków
- Praca stała Czechy – Hawierzów

Kontakt: +48(12)451-84-54
e-mail: biuro@puzi.pl

GL338

Wiodący na rynku importer materiałów wykończeniowych z tworzyw sztucznych dla budownictwa, spółka j.v. z Polski poszukuje kandydata na stanowisko:

Przedstawiciela Handlowego
(obsługa rynku na terenie Czech i Słowacji)

Wymagania:
- wykształcenie minimum średnie
- obowiązkowa bardzo dobra znajomość j. czeskiego i j. polskiego
- znajomość rynku budowlanego
- wysoka kultura osobista
- biegłość w obsłudze komputera: Excel, Word, Internet
- kreatywność i zdolności organizacyjne
- mile widziane dysponowanie własnym środkiem transportu
- gotowość prowadzenia/uruchomienia własnej działalności gospodarczej.

Oferujemy:
- pracę w prężnym zespole
- możliwość zatrudnienia na warunkach umowy o pracę
- samochód służbowy po okresie próbnym
- wysokie wynagrodzenia w dużej części uzależnione od wyników pracy
- duży zakres samodzielności i odpowiedzialności przy wykonywaniu zadań.

Oferty zawierające list motywacyjny wraz z życiorysem i zdjęciem prosimy kierować w terminie 7 dni od daty ogłoszenia na adres:
Redakcja „Głos Ludu",
ul. Komenskiego 4, 737 01 Cz. Cieszyn

GL-339

ZUS informuje

Zakład Ubezpieczeń Społecznych Oddział w Bielsku-Białej Inspektorat w Cieszynie informuje, że „przedstawiciele Wydziału Rent Czeskich Oddziału ZUS w Nowym Sączu będą 23. 6. 2005 (czwartek) udzielać informacji zainteresowanym osobom pobierającym świadczenia polsko-czeskie. Punkt informacyjny będzie czynny w godz. 11-14.30 pokój 24 (parter) Inspektoratu ZUS w Cieszynie przy ul. Bielskiej 29.

Głos Ludu ♦ Przy wsparciu finansowym Ministerstwa Kultury RC wydaje Kongres Polaków w RC w wydawnictwie POL-PRESS, s.r.o. ♦ Adres redakcji: Redakcja „Głos Ludu", ul. Komenského 4, Czeski Cieszyn 737 01 ♦ Redaktor naczelny Beata Schönwald ♦ Telefony: sekretariat/centrala 558 731 766, fax: 558 740 044, red. sportowy: 596 612 346, e-mail: *info@glosludu.cz* ♦ Oddział redakcji: ul. Novinářská 3, Ostrawa 709 29, tel. 597 450 252, e-mail: *glosludu@volny.cz* ♦ Pismo wychodzi we wtorki, czwartki i soboty. ♦ Dostawę prenumeratorom prowadzi spółka Mediaservis, s.r.o., Abocentrum, Moravské náměstí 12D, P.O. BOX 351, Brno 659 51; zamówienia – tel: 541 233 232, fax: 541 616 160, e-mail: *abocentrum@mediaservis.cz*; reklamacje – tel.: 800 800 890 ♦ Kolportaż: SmD, s.r.o., Mediaprint & Kapa Pressegrosso, s.r.o. ♦ Druk: Ringier Print, s.r.o., Ostrawa ♦ Materiałów niezamówionych redakcja nie zwraca. Zastrzega sobie również prawo ich redagowania i skracania. ♦ Numer ewidencyjny Ministerstwa Kultury RC: MK ČR E 588, nr Indeksu 42501, ISSN 1212-4222 ♦

Księgarnia Wirthualna

PAULO COELHO – »Zahir«

Wyd. „Drzewo Babel". Książka jednego z najpopularniejszych pisarzy współczesnych, autora głośnej powieści „Alchemik". Ester, żona znanego pisarza, znika bez wieści. Ostatni raz widziano ją z młodym tłumaczem z Kazachstanu. Czy została porwana, zamordowana, a może uciekła z kochankiem? Dlaczego nie daje znaku życia? Jak po dziesięciu latach małżeństwa mogła odejść bez słowa? On próbuje sobie ułożyć życie bez niej, wiąże się z inną kobietą, pisze kolejną powieść. Jednak nie potrafi zapomnieć. Ester staje się jego obsesją, jego Zahirem. By ją odnaleźć, musi wyruszyć na stepy Azji Środkowej, w długą podróż, która pozwoli mu na nowo narodzić się dla miłości.

MARCIN FABJAŃSKI – »Europowieści«

Wyd. JACEK SANDORSKI. Kto jest największym Austriakiem w historii, Mozart czy Arnold Schwarzenegger? A jak smakuje Pippi Langstrumpf z miodem, dżemem i wiórkami kokosowymi? Co przytrafiło się Benjaminowi, kibicowi Manchester United, który przedkładał podwójne kieszonkowe nad kolor klubowego szalika? O tym, a także o wielu innych mniej lub bardziej poważnych sprawach, które dotyczą młodych ludzi we wszystkich krajach Europy, przeczytacie w tej książce. Zabawna książka dla młodzieży o narodowych stereotypach i ich przezwyciężaniu, bez „dętej mowy" i frazesów. Dowiesz się, co kto lubi, kto jest kto i w dodatku gdzie!

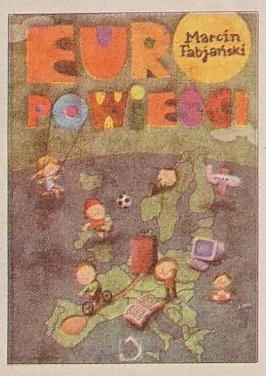

Książki można nabyć lub zamówić w Klubie Polskiej Prasy i Książki przy ul. Čapka 7 w Cz. Cieszynie. **(kor)**

Krzyżówka

Poziomo: 1. szeroka, piękna ulica 5. wolna posada 9. w Afryce znajdziesz 12. święte miasto lamaistów 13. wnuk Adama i Ewy 14. rodzina motyli nocnych 15. staropolski ubiór męski 16. ucho ozdobi 17. przed wejściem do budynku 18. wyrok skazujący 19. domek Eskimosa 20. ozdobny krzew parkowy 21. madziarski Andrzej 22. wyroki śmierci wykonuje 24. Szwajcarski dopływ Renu **26. ROZWIĄZANIE DODATKOWE (Komedia Gabrieli Zapolskiej)** 35. w Egipcie nad Nilem leży 36. powyżej kolan 37. słynny ośrodek przemysłu gumowego w USA 38. do jeziora Czad deltą uchodzi 39. skórzany futerał na łuk 40. przewód detonujący 41. przyznane przywileje wymienia 42. strzeżonemu z głowy nie spadnie 43. Orzeszkowa 44. konkurent KODAKA 45. żołnierz na szachownicy 46. ryba z rzędu okoniokształtnych 47. polska zbożówka 48. w Chorwacji leży 49. we wrześniu świętuje 50. spirytusowy lub winny 51. NH_3 52. Saska w Warszawie.

Pionowo: 1. kąpielowy 2. członek kwartetu wokalnego 3. glinokrzemian sodu i wapnia 4. iskrownik 5. powaga, doniosłość 6. największe miasto RPA 7. skrzypiec odmiana 8. reżyser filmu „Piękna i bestia" 9. przygody Tomka Wilmowskiego opisał 10. o ojcu ojca pieszczotliwie 11. atmosfera środowiska 23. kronikarz dawny 25. siarczek magnezu w układzie regularnym krystalizujący 27. w Organizacji Państw Amerykańskich działa 28. stały roztwór węgla w żelazie 29. do Nysy Kłodzkiej wpada 30. szkatułka na przybory toaletowe 31. w Finlandii leży 32. uroczy w uśmiechniętym policzku 33. daleki w rodzinie 34. wziernik.

Opr. JO

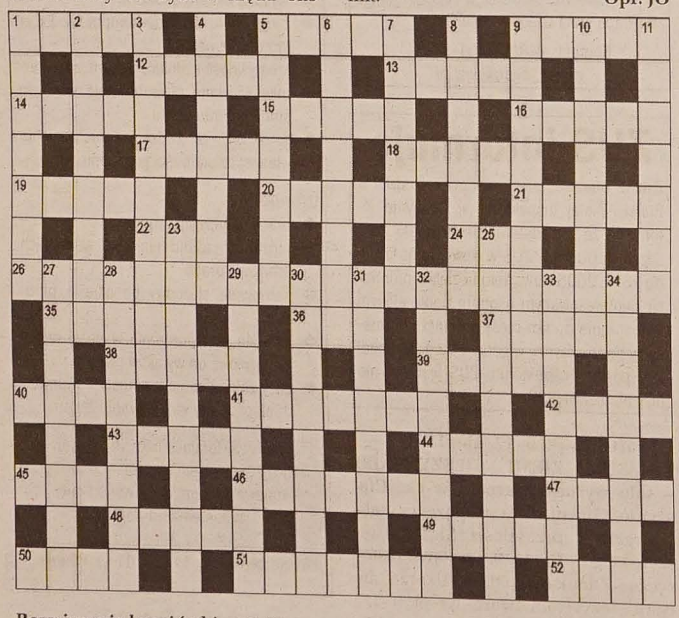

Rozwiązanie krzyżówki z 11. 6.

Poziomo: 1. KORAB 5. KASZTANEK 11. MAPIS 14. LUENA 15. RÓZGA 16. SADŁO 17. FIUMICINO 18. ROZUM 19. NOSZE 20. MORYC 21. AHMED 22. SORGO 23. ETMAL 24. MAKAK 27. BARWA **30. ZERO NIENAWIDZI INNYCH LICZB** 39. KADRA 40. ZAD 41. CHAOS 42. PULS 43. LINLI 45. EDITH 47. COCO 48. FOLIO 49. PASJANS 50. OBUCH 51. OSLO 52. GAOMI 53. LIARD 54. IOWA 55. REINI 56. AON 57. EMESA 58. JARD 59. AŁTAJ 60. IZAAK 61. SITO.

Pionowo: 1. KASIARZ 2. RADOMIR 3. BLONDYNA 4. BESSEMER 5. KAFEJKA 6. SKULSKI 7. TWIERDZA 8. NAIROBI 9. KROMORN 10. SZARMACH 11. MARCELLO 12. PRZEMOC 13. SAMOLUB 25. ANALOGIA 26. AWANPORT 28. ANTISANA 29. WYCHODEK 31. EMULSJA 32. OKSFORD 33. IDYLLIK 34. DZISIAJ 35. IDEALNI 36. HAMULEC 37. ISCHIAS 38. ZACHWYT 44. LAM 46. DNI.

Wśród autorów poprawnych rozwiązań (wystarczy podać rozwiązanie dodatkowe) rozlosowana zostanie książka Paula Coelho pt. **„Zahir"**. Termin nadsyłania rozwiązań upływa w **piątek 24. 6. 2005** o godz. **12.00.** Nagrodę książkową za rozwiązanie krzyżówki z 11. 6. otrzymuje **Emilia Sembol – Czieszyn Mosty.** Nagroda do odebrania w redakcji.

Wydarzenia Sportowe

MARTIN BYSTROŇ, TRENER PIŁKARZY BANIKA OLBRACHCICE

Jesteśmy dobrej myśli

Przed piłkarzami dywizyjnego Banika Olbrachcice jutro najważniejszy mecz sezonu. Ratujący się przed spadkiem zespół w ostatniej kolejce zmierzy się na wyjeździe z Wielkimi Losinami i aby marzyć o utrzymaniu dywizyjnej przynależności, musi ten mecz wygrać. Nie wszystko jest jednak w rękach samych olbrachcickich piłkarzy. Równolegle z pojedynkiem Wielkie Losiny – Olbrachcice rozegrany zostanie też mecz Slavia Orłowa – Mikulowice. Gracze Mikulowic wyprzedzają w tabeli o trzy punkty Olbrachcice. Mają jednak gorszy bilans strzelonych i straconych bramek i w razie przegranej z Orłową (i ewentualnego zwycięstwa Olbrachcic) to oni spadną do 5. ligi. Niedziela zapowiada się więc niezmiernie emocjonująco. „Głos Ludu" rozmawia z trenerem Banika Olbrachcice, Martinem Bystroniem.

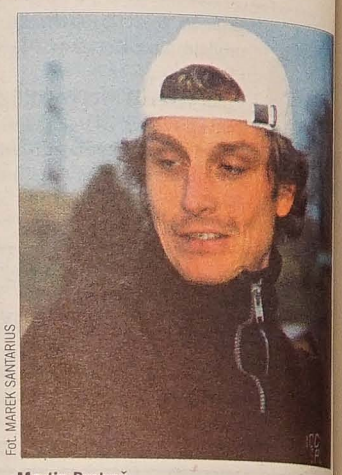
Fot. MAREK SANTARIUS

Martin Bystroň.

Mało kto już wierzył w uratowanie czwartej ligi w Olbrachcicach, a tu nagle pojawiła się duża szansa na uratowanie skóry. Można powiedzieć, że to wręcz gigantyczna okazja, by uciec z tonącego okrętu. Jaka jest zatem atmosfera na pokładzie?

Wszyscy jesteśmy dobrej myśli i wierzymy, że pokonamy Wielkie Losiny. Inna sprawa, że nie tylko od nas samych zależy, czy w Olbrachcicach również w przyszłym sezonie pozostanie dywizja, czy też nie. Będziemy oczywiście mocno trzymać kciuki za piłkarzy Orłowej.

Czy rozmawiał pan z trenerem Orłowej Dušanem Kohútem?

Tak, znamy się bardzo dobrze, skądinąd wciąż jestem jeszcze piłkarzem Slavii i w nowym sezonie chciałbym powrócić znów na boisko. Z Olbrachcic, gdzie spędziłem do tej pory najlepsze piłkarskie lata *(Bystroň grał także w pierwszoligowym polskim Lukullusie Świt Nowy Dwór Mazowiecki – przyp. JB)*, zwrócono się do mnie z prośbą o pomoc. Jako trener nie mam wprawdzie dużego doświadczenia, ale przyjaciół nie zostawia się w biedzie. Moim trenerskim guru jest Mirek Čopjak i w zasadzie w każdej chwili mogę na niego liczyć. To bez wątpienia najlepszy w tym regionie fachowiec w dziedzinie nowoczesnych elementów w grze obronnej. Ale wracając do pytania, trener Orłowej obiecał mi, że zespół zagra na maksimum. Celem Slavii jest uplasowanie się do szóstego miejsca w tabeli, piłkarze grają też o premie finansowe.

Pańscy podopieczni w ostatnich dwóch meczach zdobyli skalp trudnych przeciwników, pokonując Karwinę i Jakubczowice. Szkoda, że piłkarze złapali formę dopiero pod koniec sezonu...

A ja mówię, że całe szczęście, że zespół wreszcie przełamał złą passę. Popełniamy już mniej błędów w obronie, nie ukrywam, że w szczególności stawiam na defensywę. Gramy z ustawieniem czterech obrońców w jednej linii i to przynosi nam efekty. Zwłaszcza przeciwko Jakubczowicom piłkarze zaliczyli znakomite spotkanie. Dokładnie wypełniali moje zalecenia taktyczne, a kto był na meczu, widział, że lider tabeli wcale nie potraktował tego spotkania z przymrużeniem oka. Jeżeli tak dobrze zagramy również w Wielkich Losinach, nie martwię się o losy drużyny. Urządza nas nawet zwycięstwo 1:0, które zrodzi się w 96. minucie spotkania.

W Wielkich Losinach chyba nie czytają „Głosu Ludu", proszę zatem uchylić rąbka tajemnicy. Jaką taktykę obiera pan na jutrzejsze spotkanie?

Zagramy w tradycyjnym ustawieniu z czwórką obrońców w jednej linii. W bramce pojawi się Hekera, który w ostatnich meczach pokazał dużą klasę i w trudnych chwilach trzymał nasz zespół nad wodą. Dużo zależeć będzie też od stanu murawy w Wielkich Losinach. Na dobrze przygotowanym boisku pojawimy się w bardziej ofensywnym składzie. Nikt w zespole nie narzeka na kontuzje, mogę zatem wystawić najsilniejszy skład. Co bardzo istotne – musimy się wystrzec pogwędek z sędziami, dyscyplina w meczu będzie kluczem do sukcesu.

Rozmawiał **JANUSZ BITTMAN**

Pięciobój lekkoatletyczny odwołany

Sekcja Sportowa przy PTTS Beskid Śląski informuje wszystkie zainteresowane osoby, że zaplanowane na jutro w Trzyńcu igrzyska w pięcioboju lekkoatletycznym z przyczyn organizacyjnych zostały odwołane. Igrzyska najprawdopodobniej odbędą się dopiero we wrześniu. **(r)**

PIŁKARSKIE OSTATKI W MŚLF

Trzyniec poległ w Hluczynie

● **HLUCZYN – FUTBOL TRZYNIEC 4:0 (2:0). Bramki: 18. M. Hanus, 19. Langer, 53. Skotnica, 83. Holý. Sędziował Dudek. Widzów 500.**

Trzyńczanie w ostatniej kolejce 3. ligi potwierdzili zniżkę formy, przegrywając 0:4 na boisku ambitnego Hluczyna. Gospodarze wprawdzie zajęli drugie miejsce w tabeli – za HFK Ołomuńcem, ale wiele wskazuje na to, że i oni awansują do 2. ligi. A wszystko za sprawą problemów finansowych pierwszoligowych Drnowic, które z dużym prawdopodobieństwem zrezygnują również z gry w drugiej najwyższej klasie rozgrywek. Futboliści Trzyńca z bilansem 30 pkt. ostatecznie zajęli 13. pozycję w tabeli.

Hluczynianie mieli w środę z Trzyńcem dosyć łatwą przeprawę. Strzałów na hluczyńską bramkę było jak na lekarstwo. Właśnie w ataku trzyńczanie najbardziej się męczą. Ofensywa Hluczyna to całkiem inna bajka. Od pierwszych minut gospodarze siali duży popłoch w defensywie przyjezdnych, najbardziej aktywni byli zaś Martin Hanus, Dombi i Langer. Gospodarze zwyciężyli w łatwym stylu, w dodatku przy stanie 4:0 Dombi zmarnował „jedenastkę". **Najważniejsze minuty:** 18. po dwójkowej akcji Langera z Hanusem, ten ostatni trafia na 1:0; 19. aktywny Dombi podaje do Langera – 2:0; 28. Urbančík trafia głową zaledwie w poprzeczkę bramki Trzyńca; 38. Hupka (T) marnuje jedyną stuprocentową okazję gości w pierwszej połowie; 53. Skotnica z dobitki podwyższa na 3:0 (przy biernej asekuracji trzynieckiej defensywy); 83. Holý z woleja (po dośrodkowaniu Dombiego) – 4:0. **(jb)**

Nasza oferta

● **PIŁKA NOŻNA – DYWIZJA A:** Karwina – Cz. Cieszyn (dziś, 10.15), 1. Wałaski FC – Dziećmorowice (jutro, 10.15), Orłowa – Mikulowice, W. Losiny – Olbrachcice (jutro, 16.30). **MISTRZOSTWA OKRĘGU:** Bogumin – Mosty k. J. (dziś, 10.15), Frenstat – L. Piotrowice (jutro, 17.00). **I A KLASA – gr. A:** Skrzeczoń – Bystrzyca, Frydlant n. O. – Stonawa, Odry – Bruchwałd (jutro, 17.00). **I B KLASA – gr. B:** Liskowiec – Pietwałd (dziś, 17.00). **B KLASA – gr. C:** Orłowa B – Dobrawa, Wędrynia – Jabłonków, Luty – Niebory, Sedliszcze – Sucha G., Sn Łowice – FK Hawierzów (dziś, 17.00), Żuków G. – Karwina B, Wierzniowice – Nydek (jutro, 17.00). **MISTRZOSTWA POWIATU KARWIŃSKIEGO:** Sn Orłowa – Sj Pietwałd, SKF Hawierzów – Zabłocie, Domasławice – Rychwałd, V. Bogumin – F. Orłowa, L. Łąki – Sn Hawierzów (dziś, 17.00), G. Błędowice – I. Piotrowice, Cierlicko – Datynie D. (jutro, 17.00). **MISTRZOSTWA POWIATU F-M:** Bukowiec – Palkowice, Piosek – Bruzdrzyca, Ostrawica – Oldrzychowice, Noszowice – Gnojnik (dziś, 17.00), Gródek – Wacławowice (jutro, 17.00). **ROZGRYWKI POWIATU F-M:** Nydków – Raszkowice B (jutro, 17.00). **(Opr. J**

Sport Polski

■ **ŻURAWSKI W CELTIKU GLASGOW?** Nie turecki Trabzonspor. Nie Austria Wiedeń. Jak informuje „Super Express", Maciej Żurawski w przyszłym sezonie będzie bronił barw Celtiku Glasgow. Według „SE" napastnik mistrza Polski Wisły Kraków doszedł ze Szkotami do porozumienia w sprawie indywidualnego kontraktu. Reprezentant Polski spodobał się przebywającemu od kilku dni w Polsce menedżerowi Celtiku Gordonowi Strachanowi. Szkoci mają zamiar zapłacić Wiśle żądane 3 miliony euro.

■ **JUSTYNA KOWALCZYK ZDYSKWALIFIKOWANA.** - *Myślę, że nigdy jeszcze nie zrobiłam tak wielkiego głupstwa. I większego już chyba nie zrobię* - powiedziała w „Super Expressie" **Justyna Kowalczyk**, która została zdyskwalifikowana na dwa lata przez Międzynarodową Federację Narciarską (FIS). W jej organizmie wykryto anabolik - tetraxamethazon. - *To była głupota do kwadratu. Ale nie przyjmuję możliwości, bym miała nie wystartować w igrzyskach. Lekarstwo, pół tabletki, zażyłam z powodu mocnych bólów ścięgna Achillesa, które mają u mnie charakter przewlekły* - podkreśliła Kowalczyk, która przebywa z kadrą na zgrupowaniu w Sierra Nevada w Hiszpanii.

■ **SIATKARZE WALCZĄ Z GRECJĄ.** Wczoraj po zaciętym meczu siatkarze zmierzyli się w Pireusie z Grecją w Lidze Światowej. Spotkanie rewanżowe odbędzie się w niedzielę. Jeśli biało-czerwoni wygrają oba spotkania, będą bardzo blisko awansu do Final Four. **(jb, PAP)**