GAZETA POLAKÓW W REPUBLICE CZESKIEJ

głos LUDU

DZIŚ W NUMERZE:

Cmentarz Orląt przed otwarciem str. 3
GŁOSIK – rubryka dla dzieci str. 4
Zmień makijaż na lato str. 5
W Rychwałdzie odetchnęli z ulgą str. 8

CZWARTEK
16 CZERWCA 2005
NR 71
ROCZNIK LX
CENA 6 KČ

tel.: 558 731 766
faks: 558 740 044
info@glosludu.cz

Fot. ROMAN BASELIDES

Konsul generalny RP w Ostrawie Andrzej Kaczorowski **podziękował nauczycielkom za ich wieloletni trud i obdarował kwiatami. Na zdjęciu z lewej:** Aleksandra Macura **z PSP w Jabłonkowie i** Marta Roszka **z PSP w Wędryni.**

PODZIĘKOWANIA ZA ZAANGAŻOWANIE SPOŁECZNE

Żegnano nauczycielki

CZ. CIESZYN (man) – *Człowiek jest wielkim nie przez to, kim jest, lecz przez to, że potrafi się dzielić z innymi* – ten cytat zadedykowała prezes TNP, **Barbara David**, odchodzącym w dzień spoczynku pedagogom. Uroczyste spotkanie z nauczycielami odchodzącymi na emeryturę odbyło się wczoraj w restauracji „U Dzika" w Cz. Cieszynie.

Swoją karierę zawodową w bieżącym roku szkolnym zakończy 10 nauczycielek: **Aurelia Siwa** (PSP Trzyniec - ul. Dworcowa), **Janina Gołkarz** i **Daniela Raszka** (Trzyniec – ul. Kopernika), **Aleksandra Macura** (Jabłonków), **Janina Monczka** (Karwina), **Halina Sikora**, **Marta Roszka**, **Daniela Walczysko** (Wędrynia), **Zdzisława Lanz** (Bystrzyca) i **Sylwia Mrózek** (Gimnazjum w Cz. Cieszynie).

Oprócz prezes TNP, B. David, podziękowania za olbrzymi wkład i zaangażowanie w pracy pedagogicznej i społecznej pod adresem nauczycielek skierowali zaproszeni goście honorowi. W pierwszej kolejności głos zabrał konsul generalny RP w Ostrawie **Andrzej Kaczorowski**.

Ciąg dalszy na str. 2

RADA NADZORCZA ZADBA, ABY NIE POWIELAĆ BŁĘDÓW

Sprawcy zagrożenia nie ukarano

CZ. CIESZYN **(sch) – Rada Kongresu Polaków na swoim poniedziałkowym posiedzeniu nazwała rzeczy po imieniu. Pełnomocnik Wydawnictwa „Olza" (poprzednika obecnego Pol-pressu) oraz prezes Kongresu Polaków z 2002 roku,** Wawrzyniec Fójcik, **jest winien sytuacji totalnego zagrożenia, jakie zawisło nad naszą gazetą od marca do maja tego roku.**

Jakkolwiek radni Kongresu stwierdzili ewidentne uchybienie Fójcika w rachunkach z 2002 r., a główny księgowy **Kazimierz Gałuszka** powiedział, że osobiście, choć niestety bezskutecznie, zwracał uwagę byłemu szefowi na niewłaściwe postępowanie, w uchwale z posiedzenia nie ma mowy o nałożeniu ew. sankcji karnych na winowajcę. Prawdopodobnie przesądził fakt, że w rezultacie, ku zadowoleniu wszystkich (wydawcy, gazety i czytelnika), sprawę udało się w Pradze załatwić bez konsekwencji finansowych. Aby zaś zapobiec podobnym wpadkom na przyszłość, Rada Kongresu Polaków pieczołowicie dobierze członków nowej Rady Nadzorczej Wydawnictwa „Pol-press" jako gwaranta poprawnego rozliczania dotacji państwowej dla „GL".

Jak podał dalej rzecznik Kongresu Polaków, **Rudolf Moliński**, Rada pozytywnie oceniła pierwsze spotkanie prezesów ZG PZKO i Rady Kongresu Polaków (pisaliśmy o nim w „GL" z 21 maja br.) oraz zobowiązała Molińskiego do zorganizowania spotkań z szefami kolejnych organizacji (Macierzy Szkolnej oraz Towarzystwa Nauczycieli Polskich). Wracając do najważniejszej imprezy pezetkaowskiej sprzed dwóch tygodni, rzecznik Kongresu wyraził uznanie dla ZG PZKO za zorganizowanie Festiwalu 2005.

Rada Kongresu ponownie spotka się w najbliższy poniedziałek. W swojej siedzibie przy Komenskiego po raz pierwszy w bieżącej kadencji będzie gościć konsula generalnego RP w Ostrawie, **Andrzeja Kaczorowskiego**.

W blasku menory

JABŁONKÓW (kor) – Menora – siedmioramienny świecznik używany w synagogach i domach żydowskich do celów obrzędowych – była symbolem konkursu pn. „W blasku menory", który władze Jabłonkowa zorganizowały dla uczniów podbeskidzkich szkół podstawowych. Jego zadaniem było przybliżenie młodzieży kultury i tradycji narodu żydowskiego, jak również tragicznych losów Żydów, którzy przed II wojną światową mieszkali w Jabłonkowie.

Finał konkursu odbył się w poniedziałek w sali kinowej ratusza. Zwyciężyła drużyna jabłonkowskiej PSP im. H. Sienkiewicza, za nią uplasowały się ekipa polskiej podstawówki z Mostów k. Jabłonkowa oraz czeskiej szkoły z Piosku. W nagrodę członkowie tych drużyn wyjadą w przyszłym tygodniu na dwudniową wycieczkę do Pragi.

W ramach finału odbył się chrzest książki **Antoniego Szpyrca** o historii społeczności żydowskiej w Jabłonkowie. Zwieńczeniem imprezy było odsłonięcie tablicy na pomniku ofiar II wojny światowej upamiętniającej jabłonkowskie ofiary holokaustu.

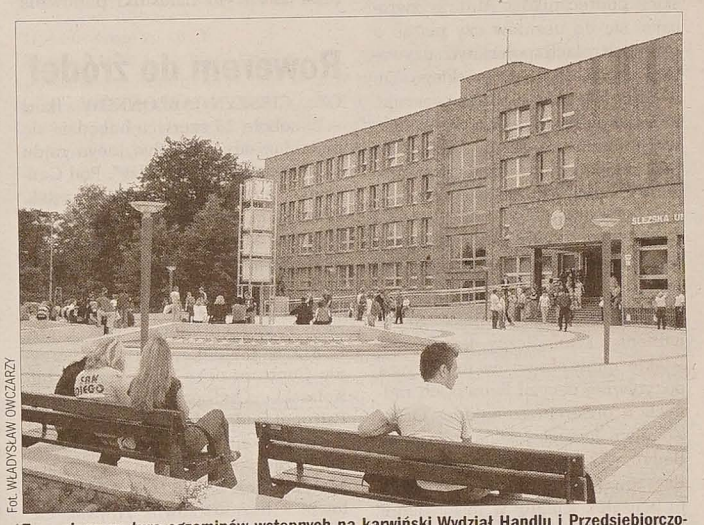

Fot. WŁADYSŁAW OWCZARZY

Trwa pierwsza tura egzaminów wstępnych na karwiński Wydział Handlu i Przedsiębiorczości Uniwersytetu Śląskiego w Opawie. Od samego rana przed uczelnią na Uniwersyteckim Rynku – jedni z dużą tremą, inni pewni sukcesu – oczekują na spotkanie z komisją egzaminacyjną.

Zaśpiewaj na moście!

CZ. CIESZYN/CIESZYN (kor) – XV Święto Trzech Braci, które odbywać się będzie w obu Cieszynach od piątku do niedzieli, zakończy w niedzielny wieczór tradycyjna impreza pn. „Śpiewanie na Moście Wolności". Organizuje ją już po raz trzeci ZG PZKO oraz czeskocieszyńskie Koła PZKO.

Jak powiedział nam główny organizator spotkania na moście, **Władysław Kristen**, rozpocznie się ono o 20.00. Niemniej warto przyjść 15 minut wcześniej, by mieć czas podjąć u organizatorów teksty z cieszyńskimi ludowymi pieśniami, które będą śpiewane.

Spotkanie poprowadzi reżyser i aktor Sceny Polskiej **Rudolf Moliński**. Wezmą w nim udział członkowie Zespołu Ziemi Cieszyńskiej im. Janiny Marcinkowej z Cieszyna. Śpiewakom towarzyszyć będzie kapela zespołu pod kier. **Władysława Rakowskiego**.

ŚWIAT BEZ GRANIC TO CZASEM WIELKIE RYZYKO DLA TURYSTÓW

Przezorny zaszczepiony

Należymy niewątpliwie do najbardziej ruchliwych narodów świata. Gdzie by nie pojechać, zawsze człowiek natknie się na jakiegoś rodaka, który tam właśnie szuka niezwykłych przeżyć. Może się jednak zdarzyć, że do kraju wróci nie tylko z wrażeniami, ale z jakąś tropikalną chorobą, dolegliwością...

– *Przed takimi przykrymi niespodziankami można się zabezpieczyć* – twierdzi dr **Irena Martinek** z Wojewódzkiej Stacji Sanitarno-Epidemiologicznej w Ostrawie. – *Przed spakowaniem walizek trzeba pomyśleć o szczepieniach. Nie są one co prawda najtańszym, ale najpewniejszym sposobem uniknięcia chorób zakaźnych. Na 4-6 tygodni przed odjazdem należy skontaktować się z lekarzem, który zestawi indywidualny plan szczepień. Większość szczepień nie jest obowiązkowa, decyzja zatem należy do zainteresowanego. Radzę szczerze, by w trosce o własne zdrowie nie uchylać się przed szczepieniami.*

Do szczepień obligatoryjnych należy zabezpieczenie się przed zakażeniem żółtą febrą. Obowiązkowego szczepienia przeciwko tej chorobie wymagają niektóre kraje, zwłaszcza Afryki, Ameryki Południowej (Brazylia, Kolumbia, Wenezuela, Peru, Boliwia, Ekwador, Panama) i Centralnej oraz tzw. Złotego Rogu tego kontynentu. Roznoszona przez komary, należy do tych chorób, przed którymi, praktycznie rzecz biorąc, nie ma innego skutecznego zabezpieczenia. Nie pomagają moskitiery, specjalne maści czy aerozole, bo owady są wszędzie, a możliwości kontaktu z nimi ogromne.

Oprócz szczepień obowiązkowych są również te zalecane.

– *Turystom udającym się w tropiki oraz do krajów azjatyckich i do regionów, w których występują kłopoty z zaopatrzeniem w wodę pitną oraz do krajów o niskim poziomie sanitarnym, zalecane są szczepienia przeciw żółtaczce typu A (dotyczy to turystów udających się do wszystkich krajów afrykańskich, krajów subkontynentu indyjskiego, Azji, Australii, Indonezji, Meksyku i Ameryki Południowej, Turcji, Portugalii i Grecji), durowi brzusznemu.*

Ciąg dalszy na str. 3

TV na sprzedaż

BYSTRZYCA (man) – Miejscowy samorząd nosi się z zamiarem sprzedaży bystrzyckiej telewizji kablowej obejmującej swoim zasięgiem terytorium gminy. Do działającej od 1994 roku sieci telewizji kablowej, która jest własnością gminy, podłączonych jest 700 domów. Ich mieszkańcy mogą korzystać z miejscowej telegazety i oglądać lokalne serwisy informacyjne.

Zabiegającym o modernizację i poszerzenie oferty usług telewizji kablowej gospodarzom Bystrzycy nie została przyznana celowa dotacja, stąd pomysł jej sprzedania. 3 mln Kc to cena wywoławcza.

Do obowiązków nowego właściciela należeć będzie przedłużenie sieci telewizji kablowej do Karpętnej, poprawienie jakości sygnału telewizyjnego, wprowadzenie szybkiego internetu i realizacja IR Telefonii, która umożliwi użytkownikom TV kablowej prowadzenie ze sobą rozmów za darmo.

Pogoda

CZWARTEK – Zachmurzenie umiarkowane, lokalne opady deszczu. Temperatura w dzień od 22 do 25 st., nocą od 9 st. C.

PIĄTEK – Bez zmian. Temperatura w dzień od 23 do 27 st., nocą od 14 do 20 st. C.

9 771212 422041 05071

700 lat – Sucha Górna
Sobota 18. 6. 2005 godz. 14.00, stadion TJ Kopalni »Franciszek«
Golec uOrkiestra, No Name
Bilety: dorośli 50 Kc, dzieci 20 Kc
GL-336

Znad Wisły

■ Czy Katowice staną się drugą Norymbergą? Właśnie tam może być sądzony za swoje zbrodnie iracki dyktator Saddam Husajn, tak twierdzą jego obrońcy – pisze „Fakt". Dziennik dotarł do jego obrońców: Giovanniego di Stefano i Mohammada Rashdana. Obydwaj chcą, by Husajn był sądzony poza Irakiem, gdzie grozi mu kara śmierci. Najlepiej w Szwecji lub w Polsce. Czym zasłużyliśmy sobie na względy irackiego dyktatora, że chce być sądzony w Polsce? To nie nasza „zasługa". To tylko paniczny strach krwawego dyktatora przed własnymi rodakami. Saddam Husajn po prostu przeraźliwie boi się kary śmierci, która wciąż obowiązuje w Iraku – informuje „Fakt". Rachuby jego obrońców są proste: przenieść proces tyrana jak najdalej od Iraku, gdzie nie ma kary śmierci. Dokąd? Najchętniej do Szwecji. Ten drugi wariant jednak może się nie udać, gdyż za żadne skarby nie pójdą na to Amerykanie: Szwecja nie była ich sojusznikiem podczas wojny w Iraku. Żeby ratować głowę swojego klienta, adwokaci Saddama myślą więc o kompromisowym rozwiązaniu: urządzeniu procesu właśnie w Polsce.

■ Wydłużyła się długość życia Polaków. Mężczyźni w porównaniu z r. 1991 średnio żyją dłużej o 4 lata i 4 miesiące. Kobiety natomiast o 3 lata i 6 miesięcy. Średnia długość życia mężczyzn w Polsce wynosi obecnie 70 i pół roku, a kobiet blisko 79 lat. Polacy wciąż jednak żyją krócej niż przeciętni mieszkańcy UE – mężczyźni o około 4 i pół roku, a kobiety o 2 i pół.

■ Pełnomocnik rządu do spraw równego statusu kobiet i mężczyzn uważa, że kwestia tolerancji nie znajduje odbicia w większości polskich podręczników. Autorzy zwracając się do uczniów czy pisząc o pewnych rolach społecznych używają wyłącznie rodzaju męskiego. To, według Magdaleny Środy, sugeruje, że świat publiczny składa się przede wszystkim z mężczyzn. Rządowa pełnomocnik powiedziała ponadto, że kobietom jest poświęcone bardzo mało miejsca w podręcznikach historii. Marginalnie traktowane są też ruchy emancypacyjne, jak feminizm.

■ Początek polsko-ukraińskiego pojednania, symboliczny kompromis – takie opinie ekspertów towarzyszą pozytywnej decyzji lwowskich radnych o otwarciu cmentarza Orląt. Zdaniem Jerzego Jestala z Zakładu Badań Wschodnich Uniwersytetu Rzeszowskiego, otwarcie cmentarza to początek zmiany w nastawieniu Ukraińców do Polaków. Badacz powiedział, że mieszkańcy zachodniej Ukrainy zaczynają uznawać fakt, że Lwów i okolice są w sensie kulturowym i historycznym również częścią Polski. Cmentarz Orląt we Lwowie zostanie uroczyście otwarty 24 czerwca (szczegóły na str. 3).

■ Od września we wszystkich poznańskich gimnazjach kamery będą obserwować zachowanie uczniów. Czy oznacza to koniec palenia po kątach i odpisywania podczas przerw? Cała operacja to dla miejskiej kasy wydatek pół miliona złotych. Władze Poznania są przekonane, że się opłaci. Według nich mniej będzie dewastacji budynków, mniej kręcących się pod szkołami dealerów narkotyków. Nauczyciele dodają zaś, że kamery przed wejściem do gimnazjum spowodują też, iż uczniowie kilka razy się zastanowią, zanim pójdą na wagary albo zapalą papierosa. **Opr. (wak)**

Niesygnowane materiały publicystyczne i informacyjne pochodzą z internetowych serwisów informacyjnych.

Fot. EMILIA ŚWIDER

Przysmak cesarza smaży się w kawiarni muzealnej wprost przed oczyma klienta.

Przysmak cesarza

Okres, gdy kwitnie czarny bez zwany też lekarskim, kojarzy się wielu Cieszyniakom z pewnym przysmakiem. Jest nim omlet cesarski, który podawany jest w tych dniach w kawiarni muzealnej Café Muzeum w Cieszynie.

Omlet ten był ulubionym deserem cesarza Franciszka Józefa I, którym częstowali go mieszkańcy okolic Cieszyna podczas wielkich manewrów wojskowych w 1906 roku. Jak powiedziała kierownik kawiarni Katarzyna Landowski, można je podawać na słodko z cukrem pudrem lub lekko posolone. Zdaniem historyka Mariusza Makowskiego ten aromatyczny przysmak przyszedł do nas z Austrii i Café Muzeum postanowiło odtworzyć zapomnianą tradycję. W roku ubiegłym spróbowano omlety zrobić po raz pierwszy. Cieszyły się one wielkim powodzeniem, zatem w roku bieżącym naleśniki ponownie znalazły się w menu kawiarnianym. I tak będzie przez cały okres kwitnięcia bzu czarnego. W dodatku smakołyki te smażone są wprost przed oczyma klienta, a kawiarnia jest z tej okazji specjalnie udekorowana kwiatami bzu i popiersiem cesarza Franciszka Józefa I. Pani Katarzyna Landowski zdradziła nam też recept, który jest w zasadzie bardzo prosty. Po prostu wystarczy zanurzyć łodygę z kwiatem bzu do ciasta naleśnikowego, a potem smażyć na rozgrzanej patelni. Następnie odcina się twardą część łodygi i naleśnik przewraca na drugą stronę. **EMILIA ŚWIDER**

Rowerem do źródeł

CZ. CIESZYN/JABŁONKÓW (kor) – W sobotę 25 czerwca odbędzie się piąta już edycja tradycyjnego rajdu „Rowerem do źródeł Olzy". Pod Gańczorkę, gdzie rzeka bierze początek, rowerzyści z obu stron Olzy wyruszą z Lasku Miejskiego w Jabłonkowie. Tam właśnie od godz. 8.30 przebiegać będzie rejestracja uczestników rajdu.

Organizatorami imprezy są, jak zwykle, Zarząd Główny PZKO, MK PZKO w Jabłonkowie i Cz. Cieszynie Centrum oraz Turystyczny Klub Kolarski „Ondraszek" z Cieszyna. Patronat nad rajdem, w którym weźmie udział eurodeputowana **Grażyna Staniszewska**, objęli senator **Eduard Matykiewicz**, SRWR „Olza" oraz wójtowie i burmistrzowie Trójwsi, Cz. Cieszyna i Jabłonkowa.

KRZYŻ KAWALERSKI DLA JANA BRANNEGO

Józef Krygel pokieruje Macierzą Szkolną

CZ. CIESZYN (sch) – Od wtorku Zarząd Główny Macierzy Szkolnej w RC ma nowego prezesa. Po rezygnacji **Jana Brannego** do funkcji tej wybrano jednogłośnie dotychczasowego sekretarza **Józefa Krygla**. Wiceprezesem pozostał **Zbigniew Bocek**.

– *Moja rezygnacja z prezesury w ZG Macierzy nie jest decyzją obecnej chwili* – powiedział J. Branny, wyjaśniając, że po VII Walnym Zgromadzeniu w marcu ub. roku funkcję prezesa zgodził się przyjąć tylko na jeden rok. – *Bez wątpienia 15 lat pozostawania w funkcji wiceprezesa lub prezesa jest okresem wystarczająco długim tak w życiu poszczególnej osoby, jak w życiu organizacji. Trzeba, aby w końcu główną odpowiedzialność za sprawy naszego stowarzyszenia przejął ktoś inny* – dodał.

J. Branny z członkostwa w ZG Macierzy nie zamierza jednak rezygnować. Weźmie więc udział w organizacji tradycyjnych imprez macierzańskich, które w tym roku odbędą się pod znakiem obchodów 120-lecia założenia Macierzy Szkolnej Księstwa Cieszyńskiego, 85-lecia Macierzy Szkolnej w Czechosłowacji oraz 15-lecia jej reaktywowania w postaci obecnej Macierzy Szkolnej w RC. Chodzi o Baginiecki Festyn Szkolny, Górski Wyścig Rowerowy oraz Turniej Piłki Nożnej o memoriał A. Adamca. Z wcześniejszych imprez organizowanych m.in. ku czci macierzańskich jubileuszów warto wspomnieć Festiwal Piosenki Dziecięcej w Hawierzowie, jego powtórkę w Trzyńcu jako specjalny dar ZG Macierzy dla młodzieży szkolnej czy 130-lecie polskiej szkoły w Łomnej. Ukłonem dla wyników pracy Brannego oraz całej zaolziańskiej Macierzy Szkolnej jest Krzyż Kawalerski Odrodzenia Polski, który na majowym Walnym Zjeździe Delegatów Macierzy Ziemi Cieszyńskiej w imieniu prezydenta RP **Aleksandra Kwaśniewskiego** przekazali ustępującemu prezesowi Macierzy senatorowie **Marian Kozłowski** i **Władysław Bulka**.

Żegnano nauczycielki

Dokończenie ze str. 1

Słowa podziękowania pod adresem nauczycielek-emerytek wypowiedzieli też inspektor szkolny **Kazimierz Worek**, wiceprezes ZG PZKO **Józef Wierzgoń**, prezes Macierzy Szkolnej w RC **Józef Krygiel** i **Roman Kaszper** – członek Rady KP. Panie nauczycielki otrzymały bukieciki róż oraz upominki. Przed podaniem obiadu **Hilda Śliż** zaprosiła młodsze koleżanki do Klubu Nauczycieli Emerytów. – *Wasza misja jeszcze się nie kończy, trwać będzie dalej. Nadal będziecie się udzielać w pracy pedagogicznej, pełniąc przeróżne funkcje. Z większością pań niebawem znów spotkam się na różnych uroczystościach szkolnych* – stwierdził podczas spotkania konsul generalny RP w Ostrawie A. Kaczorowski.

Przeżyła upadek z 3. piętra

KARWINA (sch) – Sporo szczęścia w nieszczęściu miała 17-miesięczna dziewczynka, która we wtorek rano wypadła z okna jednego z domów na Nowym Mieście. Upadek z wysokości 3. piętra przeżyła bez poważniejszych obrażeń.

Dziecko trafiło do szpitala w Karwinie o godz.6.20. – *Od razu przeprowadziliśmy niezbędne badania* – rentgenologiczne oraz USG kręgosłupa i czaszki. *po południu, kiedy stan dziecka nieco się pogorszył, zrobiliśmy dodatkowo CT głowy i brzucha* - podała ordynator szpitalnego oddziału pediatrii **Lenka Böhmowa**. Na szczęście żadne z badań nie wykazało wewnętrznych obrażeń, dziecko zaś noc z wtorku na środę przespało spokojnie. Wczoraj stan zdrowia dziewczynki się poprawił. – *Dziecko żywo reaguje, domaga się jedzenia* – dodaje Böhmowa. Najmniej pacjentka pozostanie w szpitalu do piątku.

Według pediatrów, jest możliwe, że człowiek zbiegiem szczęśliwych okoliczności przeżyje upadek z wysokości kilku metrów bez poważniejszych następstw. Pozytywną rolę może odegrać miękkie podłoże, krzewy amortyzujące upadek. W przypadku 17-miesięcznej dziewczynki znaczenie miała drobna budowa i tylko 8-kilogramowa masa ciała.

Udane łowy policyjnego »Jastrzębia«

OSTRAWA (wak) – Jak informowaliśmy w jednym z poprzednich numerów naszej gazety, w ub. tygodniu w sześciu państwach Środkowej Europy – w Czechach, Polsce, Austrii, Słowenii, na Węgrzech i na Słowacji – przebiegała największa międzynarodowa akcja policji drogowej pod kryptonimem „Jastrząb".

„Jastrząb" miał charakter prewencyjny. Jego celem było spowodowanie spadku liczby wypadków. Do akcji, w której sprawdzano m.in. prędkość samochodów, trzeźwość kierowców oraz stosowanie pasów bezpieczeństwa i fotelików dla dzieci, a także poszukiwano osoby zaginione, włączyło się również województwo morawsko-śląskie.

Drogi województwa przez cały tydzień patrolowało ponad 200 policjantów. Zatrzymano m.in. 1335 kierowców jadących z nadmierną prędkością, 112, którzy nie korzystali z pasów bezpieczeństwa, oraz 28 kierujących pojazdem pod wpływem alkoholu.

Najwięcej wykroczeń zanotowano w Ostrawskim, gdzie zatrzymano 303 kierowców. Na drugim miejscu w tej niechlubnej statystyce „uplasowali" się kierowcy powiatu karwińskiego (262), na trzecim – frydecko-mistreckiego (169), na czwartym – opawskiego (104). Najmniej wykroczeń zanotowano w powiatach bruntalskim (1[illegible]) oraz nowojiczyńskim (93).

Ciekawostki

Kaski dla czworonogów

Kaski dla psów i kotów, wożonych przez właścicieli na skuterach, zaprezentowało w Mediolanie dwoje projektantów zwierzęcej mody Piero Figura i Stella Negro. Autorzy kolekcji kasków wyszli z założenia, że także czworonogi potrzebują ochrony podczas przejażdżek na skuterach i motocyklach, bo i one padają ofiarami ulicznych wypadków. Przygotowano dla nich kaski w małych i dużych rozmiarach, z otworami na duże uszy albo chroniące małe kocie pyszczki.

Lalki pokoju

Pewien Amerykanin wysyła do Japonii lalki, które są symbolami pokoju. Wnuk misjonarza Sydney'a Gulicka realizuje w ten sposób ideę dziadka. W 1927 r. Gulick uznał, że zrozumienie odmienności innych ras i kultur należy budować od dziecka. Wpadł więc na pomysł, aby młodzi Amerykanie przesyłali Japończykom błękitnookie lalki. Prawie 13 tys. takich zabawek trafiło do szkół i przedszkoli na Wyspach. Japońskie dzieci odwdzięczyły się i przesłały do Stanów 58 laleczek. Wszystkie miały imienne paszporty, wizy, tradycyjne jedwabne kimona, a także parasolki i składane wachlarze. Niestety podczas wojny lalki, które trafiły do Japonii, przestały być traktowane jako Wysłanniczki Pokoju. Uznano je za symbol wroga i większość spalono na stosach. Z 13 tys. zostało tylko 313.

Zamiast do więzienia...

Sędzia z Kentucky zamiast na więzienie, skazał pięćdziesięciu oskarżonych o nadużywanie alkoholu i narkotyków na nabożeństwa oraz kurs odwykowy. Pomysł nie wszystkim się spodobał. 50-letni sędzia Michael Caperton, który jest ewangelikalnym chrześcijaninem, został oskarżony o ignorowanie gwarantowanego przez konstytucję rozdziału Kościoła od państwa. Sędzia tłumaczył się, że jego celem była chęć niesienia pomocy uzależnionym oraz ich rodzinom. Uważa, że nie naruszył prawa. Kary zastępcze cieszą się w USA dużą popularnością, jednak specjaliści przyznają, że dotąd nie zdarzyło się, aby sędzia dawał skazańcom do wyboru pójście do kościoła lub odsiadkę w więzieniu.

Samolot słoneczny

W Szwajcarii powstaje samolot słoneczny, który obleci świat bez lądowania w ciągu pięciu dni. Nie będzie tankował paliwa, ani emitował spalin do atmosfery. Pomysłodawcą przedsięwzięcia jest Bertrand Pickard, ten sam, który w marcu 1999 r. wraz z Brytyjczykiem Brianem Jonesem w ciągu 20 dni okrążył balonem bez lądowania kulę ziemską. Koszt budowy samolotu wyniesie 40 milionów euro, a patronat nad budową sprawuje Europejska Agencja Kosmiczna. Rozpiętość skrzydeł maszyny wynosić ma 80 metrów, a waga zaledwie 2 tony. Maksymalna prędkość to 100 km/godz., ale jak podkreślają autorzy projektu – celem nie jest jak najwięsza prędkość, ale pozostawanie jak najdłużej w powietrzu za pomocą energii słonecznej.

Historyk podpalaczem

Współautor książki historycznej na temat katastrofalnego pożaru jednej ze szkół w Chicago w 1958 r. trafił do więzienia... za podpalenie innej szkoły. 1 grudnia 1958 r. w tragicznym pożarze szkoły prowadzonej przez siostry zakonne w Chicago zginęło 92 uczniów i trzy zakonnice. Jeden z autorów książki – 41-letni David Cowan we wtorek trafił do więzienia za podpalenie magazynu innej szkoły w Chicago, gdzie pracował jako dozorca. Historyk-podpalacz jest autorem jeszcze jednej książki: „Wielkie pożary w Chicago: Historyczne płomienie, które ukształtowały miasto".

KORESPONDENCJA WŁASNA »GŁOSU LUDU« ZE LWOWA

Cmentarz Orląt przed otwarciem

Jest wreszcie porozumienie w sprawie oficjalnego otwarcia Cmentarza Orląt Polskich we Lwowie. Polska i Ukraina pokonały ostatnie trudności dotyczące wyglądu tej nekropolii. W poniedziałek 13 czerwca zatwierdziła Rada miejska Lwowa. Uroczyste otwarcie z udziałem prezydentów obu krajów odbędzie się już niedługo – 23 czerwca br.

Cztery lata wcześniej, w roku 2001, ustalono pierwszy termin otwarcia Cmentarza Orląt. W ostatniej chwili uroczystość jednak odwołano. Ówczesni radni miejscy zakwestionowali napis, który nazywał polskich żołnierzy bohaterami.

Do ostatecznego, pomyślnego rozwiązania konfliktu o cmentarz przyczyniło się niewątpliwie entuzjastyczne poparcie przez społeczeństwo i władze polskie pomarańczowej rewolucji. Według też ostatecznych uzgodnień zdecydowano się na kompromisową wersję napisu na mogile poległych nieznanych żołnierzy. Brzmieć on teraz będzie: *Tu leży żołnierz polski poległy za Ojczyznę*. Wynegocjowana wcześniej wersja: nieznanym żołnierzom bohatersko poległym za Polskę w latach 1918-20 nawiązywała do napisu przedwojennego: nieznanym bohaterom, poległym w obronie Lwowa i Ziem Południowo-Wschodnich. Radni lwowscy uznali, że wzmianki o bohaterstwie polskich żołnierzy są dla Ukraińców zbyt bolesne.

Udało się ponadto uzgodnić, że na swoje dawne miejsce powrócą pomniki amerykańskich lotników oraz francuskich piechurów. Strona polska nie uzyskała natomiast zgody na powrót kamiennych lwów, które przed wojną światową stały przed łukiem triumfalnym i miały w łapach tarcze z napisem: ***Zawsze wierny*** i na drugiej: ***Tobie Polsko***. Tu radni lwowscy protestowali, że ich powrót zbytnio podkreślałby polskość Lwowa. Lwy pozostały więc nadal na rogatkach miasta, gdzie zostały przeniesione przez władze sowieckie.

❖ ❖ ❖

Na Cmentarzu Orląt pochowani są polscy żołnierze, którzy zginęli w polsko-ukraińskich walkach o Lwów i Galicję Wschodnią w latach 1918-1920. Bohatersko poległym żołnierzom zbudowano w okresie międzywojennym cmentarz wojenny przylegający do słynnej lwowskiej nekropolii łyczakowskiej. Potem cmentarz został zniszczony przez władze sowieckie. Dopiero za wolnej Ukrainy, w latach dziewięćdziesiątych, cmentarz udało się wyremontować, lecz nie można go było uroczyście otworzyć z powodu sprzeciwu lwowskich radnych. Na szczęście spór przeszedł już do historii.

❖ ❖ ❖

Przypomnijmy, że walki o polski Lwów rozgorzały dopiero pod koniec I wojny światowej, kiedy los Galicji, co do przynależności państwowej, nie był jeszcze do końca przesądzony. Wszystko zaczęło się wieczorem 31 października 1918 roku w pobliżu koszar obsadzonych przez żołnierzy ukraińskich. Zastrzelony tam został sierżant legionów **Andrzej Battaglia**.

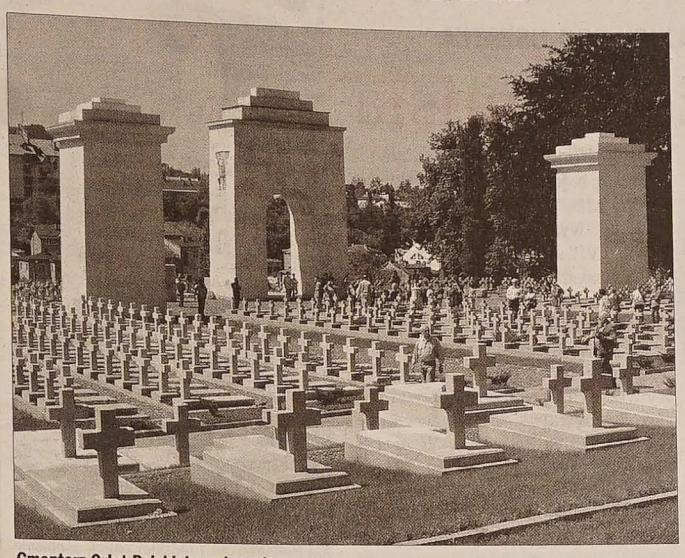

Cmentarz Orląt Polskich we Lwowie.

Rankiem **następnego dnia** przeprowadzony został szturm Ukraińców na szkołę im. H. Sienkiewicza, bronioną przez 85 osobowy oddział kpt. **Tatara-Trześniewskiego**.

Nieliczne polskie siły militarne we Lwowie były źle zorganizowane i praktycznie pozbawione amunicji. Dlatego też w Warszawie, Krakowie i Lublinie zorganizowano odsiecz dla Lwowa. 16 listopada 1918 roku **Józef Piłsudski** wydał specjalny rozkaz koncentracji wojsk odsieczy w Przemyślu. Do Lwowa dotarła tylko część oddziałów pod dowództwem ppłk. **M. Karaszewicza-Tokarzewskiego** w sile około 1400 żołnierzy.

Oddziały te wkroczyły do Lwowa 20 listopada przed ostateczną bitwą o miasto. Połączone siły polskie liczyły niespełna 500 oficerów i prawie 4300 szeregowych. Liczny był także udział dzieci i młodzieży i przyczynił się do utrwalenia w świadomości narodowej pojęcia **Orlęta Lwowskie.**

Ukraińcy dysponowali natomiast około 13 000 ludzi, w tym doborowymi oddziałami Strzelców Siczowych. Bezpośrednie walki oraz zajęcie górnego Łyczakowa przez oddziały polskie spowodowały, że wieczorem 21 listopada dowództwo ukraińskie wydało rozkaz natychmiastowej ewakuacji z miasta.

Rano **22 listopada 1918 cały Lwów był w rękach polskich**, a na ratuszu powiewała biało-czerwona flaga. Determinacja i heroizm jego obrońców przyczyniły się do tego, że miasto pozostało polskie. Polska tam powróciła dzięki krwi najlepszej młodzieży. Bohaterska obrona miasta doceniona została przez najwyższe władze Polski. W uznaniu zasług **Lwów odznaczony został** przez Józefa Piłsudskiego **krzyżem Virtuti Militari**.

Na cmentarzu Orląt Lwowskich pochowanych zostało prawie 3000 żołnierzy – głównie młodych chłopców. Cmentarz Orląt Lwowskich, już za władzy sowieckiej, coraz bardziej popadał w ruinę. Apogeum zniszczenia nastąpiło w sierpniu 1971 roku, kiedy zburzono tam kolumnadę oraz wiele mogił. Barbarzyńska dewastacja cmentarza powstrzymana została dopiero **w maju 1989**, kiedy to na cmentarzu pojawili się pracownicy polskiego „Energopolu" rozpoczynając prace porządkowe. Dziś cmentarz jest już wspaniale odrestaurowany.

LESZEK WĄTRÓBSKI

Fot. autor

Grób W.F. Żmudzkiego ucznia 7. klasy gimnazjum lwowskiego, zabitego 18 XI 1918 roku.

„ŚLĄSKA HUMANITA« ROZBUDOWUJE BAZĘ USŁUGOWĄ

Dom opieki w poliklinice

Przed kilku dniami zakończono remont drugiej części tego budynku Polikliniki Górniczej w Orłowej Łazach. Do końca czerwca zmodernizowane i przystosowane do przyjęcia osób wymagających stałej profesjonalnej opieki pielęgniarskiej pomieszczenia zostaną wyposażone w meble, a na początku lipca wprowadzi się tutaj 30 podopiecznych Towarzystwa Humanitarnego Świadczącego Usługi Socjalne i Zdrowotne „Śląska Humanita".

– *W pierwszej części budynku już przed dwoma laty ktoś nad głową znalazło trzydzieści osób, które nie radziły sobie same, a rodzina nie była w stanie zapewnić im całodobowej opieki oraz bezpieczeństwa. Oferta naszych świadczeń skierowana jest przede wszystkim do osób przewlekle chorych, niepełnosprawnych, unieruchomionych fizycznie, u których proces intensywnego leczenia został zakończony, a kluczowym zadaniem pozostaje obecnie całodobowa intensywna pielęgnacja i rehabilitacja oraz organizacja wolnego czasu. Przyjmujemy osoby m.in. ze schorzeniami neurologicznymi, z chorobą Alzheimera, z licznymi powikłaniami cukrzycowymi, po przebytym udarze mózgu z towarzyszącym niedowładem lub porażeniem, zaburzeniami wynikającymi z procesu starzenia, a także po amputacji kończyn* – mówi dyrektorka **Gerta Remešowa**. – *Podczas gdy pierwsi podopieczni Ośrodka Pielęgnacyjnego Opieki Długoterminowej to przede wszystkim mieszkańcy Orłowej i najbliższej okolicy, nowi klienci wywodzą się m.in. z Hawierzowa, Pietwałdu, a także Ostrawy i Jabłonkowa. Będą mieli do dyspozycji, podobnie jak ich poprzednicy, 1- i 4-osobowe pokoje, jadalnię, świetlicę, salę rehabilitacyjną oraz zaplecze sanitarne przystosowane do osób na wózkach inwalidzkich.* Pani dyrektor podkreśla, iż duże zasługi w tym, że w Łazach powstał właśnie taki ośrodek, ma kierownictwo Kopalni „Łazy" oraz karwiński urząd pracy, który zainwestował w przebudowę ponad 430 tys. koron. – *Musieliśmy jednak spełnić jeden warunek – zatrudnić nowych pracowników. Obecnie w placówce pracuje sześć specjalnie przeszkolonych pań, od 1 lipca liczba ta wzrośnie o kolejnych dziewięć osób.*

Inne tego typu placówki administrowane przez Towarzystwo „Śląska Humanita" działają również w Karwinie, Cz. Cieszynie, a prawdopodobnie już na początku przyszłego roku otwarta zostanie także w Suchej Górnej.

(wak)

Fot. WANDA KULA

Opiekunki pracujące w ośrodku pomagają podopiecznym nie tylko podczas codziennych podstawowych czynności, ale czasem zastępują im rodzinę. Schorowani, niedołężni staruszkowie lubią, kiedy weźmie się ich za rękę, porozmawia o kłopotach i radościach...

Przezorny zaszczepiony

Dokończenie ze str. 1

Dotyczy to m.in. takich krajów, jak: Ameryka Środkowa, Afryka Północna i Południowa, Argentyna i Chile. W razie długotrwałych pobytów należy pamiętać o szczepieniu przeciw tężcowi – mówi dr Martinek.

Jadąc w dalekie, egzotyczne, ale niezbyt sterylne kraje, pamiętać należy także o przestrzeganiu nawyków higienicznych.

– *Pamiętajmy o konieczności jak najczęstszego mycia rąk i kąpieli całego ciała, a także o unikaniu pożywienia z nieznanych źródeł, w nieoryginalnych opakowaniach. Wodę najlepiej pić tylko przegotowaną, wody mineralne kupować wyłącznie w oryginalnych opakowaniach, owoce i warzywa (także banany, pomarańcze i awokado) starannie myć przed obraniem, a najlepiej jeść sparzone, choć wiadomo, trudno oprzeć się świeżym owocom. Wystrzegać się należy napojów podawanych wraz z kostkami lodu. Trzeba bowiem pamiętać, że lód, którego używamy do ich schłodzenia, to zmrożona woda, w której drobnoustroje dobrze się przechowują. Bakterie „lubią" także przebywać w przetworach mlecznych, czy w źle przechowywanych konserwach. Trzeba być bardzo ostrożnym co, a także gdzie spożywamy posiłki* – radzi pani doktor.

Z danych Światowej Organizacji Zdrowia (WHO) wynika, że prawie co dziesiąta osoba powracająca z krajów tropikalnych zgłasza jakieś dolegliwości. Co najczęściej zza granicy „przywożą" nasi rodacy? – pytam dr Irenę Martinek.

– *Wszystko zależy od regionu, do którego się wyjeżdża, choć w tropiku groźne są nie tylko choroby układu pokarmowego, wszelkiego rodzaju amebiozy czy najgroźniejsza malaria, na którą nie ma szczepionki. Najczęściej zdarzają się biegunki, a przytrafiają się nawet tym turystom, którzy w krajach rozwijających zatrzymują się w hotelach wysokiej klasy. Dlatego tak ważne jest, aby osoby, które, nawet po kilku tygodniach od powrotu dostaną wysokiej gorączki lub gorączka regularnie się nawraca, cierpią na biegunki lub gwałtownie schudną, koniecznie poinformowały lekarza o tym, że były na egzotycznej wycieczce.*

Bliższych informacji na temat warunków w krajach, do których wyjeżdżamy, a także szczepienia ochronne w województwie morawsko-śląskim przeprowadzają: Ośrodek Zdrowia z siedzibą w Ostrawie, Partyzánské náměstí 7 (Zdravotní ústav se sídlem v Ostravě, Partyzánské náměstí 7), Ośrodek Zdrowia w Karwinie, ul. Těrěškowej 2206 (Zdravotní ústav v Karviné ul. Těrěškovové 206 oraz Klinika nemocí z povolání-Fakultní Nemocnice Ostrava Poruba (Klinika Chorób Zawodowych przy Szpitalu Uniwersyteckim w Ostrawie Porubie).

WANDA KULA

Choroby, przeciwko którym szczepią się najczęściej podróżnicy, to:

Żółta febra (żółta gorączka). Jedno szczepienie wystarczy na dziesięć lat. Trzeba je wykonać co najmniej dziesięć dni przed wyjazdem.

Tężec. Wykonuje się trzy szczepienia: drugie 4-6 tygodni od pierwszego, następne po 6-12 miesiącach. Uodpornienie utrzymuje się ok. 10-15 lat.

Dur brzuszny. Dwa szczepienia w odstępie czterech tygodni, dawki przypominające przyjmuje się po 3 latach.

Wścieklizna. Drugie szczepienie – 28 dni po pierwszym, trzecie po kolejnych 56 dniach. Cykl przyspieszony: drugie szczepienie po 7 dniach od pierwszego, a trzecie po 28 od drugiego. Szczepienia przypominające co 2-3 lata.

Wirusowe zapalenie wątroby typu A (choroba brudnych rąk). Potrzebne są dwa szczepienia w odstępie 6-12 miesięcy. Odporność utrzymuje się 15 lat.

Malaria. Przeciwko tej chorobie nie ma szczepionki. Ochroną są leki przeciwmalaryczne.

głosik

PRAWDZIWE PERYPETIE BAJKOWEGO USZATKA

Uprowadzenie misia

Na świecie dzieją się różne rzeczy – często dobre, ale czasami też złe. Niedawno okazało się, że spotykają nie tylko ludzi czy zwierzęta, ale też postaci z bajek. Wyobraźcie sobie, że słynny Miś Uszatek, który w latach 70. i 80. występował w „Dobranockach" TVP, został niedawno porwany! A wszystko było tak.

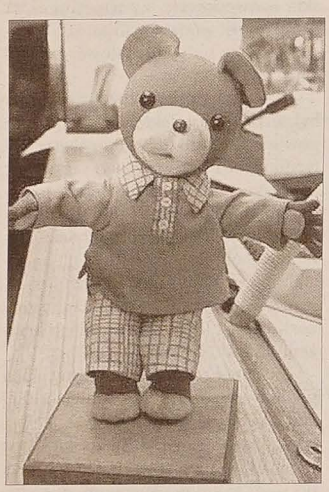

Miś Uszatek, któremu sławę przyniosło "klapnięte uszko", realizowany był w latach 1975–1987 w łódzkim Studiu Se-Ma-For. Powstały 104 odcinki serialu. Była to ekranizacja przygód misia, znanego wcześniej z prasy dziecięcej oraz książek autorstwa Czesława Janczarskiego oraz rysownika Zbigniewa Rychlickiego. Dobranocka cieszyła się wielką popularnością; serial emitowano w ponad 20 krajach świata.

Miś (a właściwie lalka, która grała go w filmach), został w ubiegłym tygodniu wypożyczony przez swojego opiekuna, byłego pracownika wytwórni filmowej, na wystawę. Wystawa odbywała się w Łodzi w kinie „Charlie" i było na niej wiele eksponatów związanych z bajkami filmowymi. Wystawę tłumnie zwiedzały dzieci, przychodzili też dorośli, w pewnym momencie okazało się jednak, że Miś zniknął. Rozpoczęły się gorączkowe poszukiwania, kiedy jednak nie przyniosły żadnego wyniku, powiadomiono policję. Wyznaczono też nagrodę dla uczciwego znalazcy lalki – całoroczne, dwuosobowe zaproszenie do kina. W tym samym czasie komunikat o uprowadzeniu Misia Uszatka zaczęły nadawać stacje radiowe.

Program Trzeci Polskiego Radia (popularna „Trójka") we wszystkich wiadomościach podawał rysopis zaginionego: wzrost 20 cm, waga ok. 30 gramów, ubrany w niebieską piżamkę, znak charakterystyczny – klapnięte uszko. Na podstawie komunikatu do komisariatu policji zgłosiła się pani, której syn przyniósł do domu misia odpowiadającego podanemu rysopisowi. Szesnastoletni chłopak twierdził, że lalkę wręczył mu w tramwaju nieznajomy mężczyzna. Policjanci pojechali na miejsce. Wygląd misia zgadzał się z rysopisem i zdjęciem zaginionego Uszatka. Wtorkową noc miś spędził na komisariacie, ale – jak zapewnia policja – „w sympatycznych warunkach". W środę został natomiast uroczyście przekazany właścicielowi.

Kot Prewencjusz z łódzkiej policji osobiście odwiózł Uszatka policyjnym radiowozem na sygnale z powrotem na wystawę.

To i owo o pływaniu

Lato i wakacje za pasem, a z nimi kąpiele pod gołym niebem. Można się pluskać nawet w malutkim potoku, ale nie ma to jak prawdziwe pływanie.

Z encyklopedii dowiemy się, że pływanie to metoda poruszania się w wodzie wykorzystywana przez człowieka i zwierzęta. Ludzie pływali już w czasach starożytnych o czym świadczą rysunki sprzed czterech tysięcy lat, z Asyrii, Libii i Egiptu. Kładli się w wodzie na piersiach, unosili głowę, a ramionami pracowali naprzemian pod powierzchnią wody.

Pierwsze znane zawody rozegrano w 1869 roku w Londynie. Wyznaczony był tylko dystans, styl był nieważny. Większość pływaków pływała żabką, która oczywiście wtedy wyglądała zupełnie inaczej niż dzisiejsza. Na początku XX wieku indianie biorący udział w zawodach popłynęli stylem podobnym do kraula. Jednak po tym wydarzeniu minęło jeszcze wiele czasu nim zawodnicy zaakceptowali taki sposób pływania. Na Igrzyskach Olimpijskich w Paryżu w 1900 roku rozegrano zawody na wodach Sekwany. Co ciekawe była także konkurencja 200 m z przeszkodami!!! Zawodnicy wdrapywali się na żerdzie i nurkowali pod łódkami.

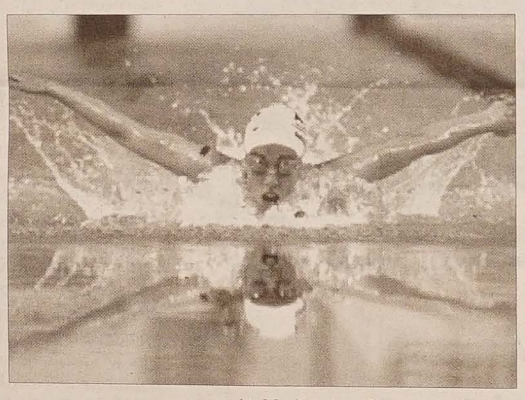

Styl motylkowy po raz pierwszy pokazał amerykanin, który stwierdził, że w żabce łatwiej przenosić ręce ponad wodą, jakiś czas po tym, także amerykanin spróbował naśladować ruchy tylnej płetwy delfina. I w ten sposób wykształcił się nowy styl. W nazewnictwie oficjalnym pozostała nazwa motylek, chociaż nazwa delfin też jest dopuszczalna.

Dziś pływanie wyczynowe rozgrywane jest w czterech stylach: dowolnym (kraul), grzbietowym, klasycznym (żabka) i motylkowym (delfin). Połączenie wszystkich tych stylów stanowi styl zmienny. W czasie zawodów na końcu każdego toru, po obu stronach, znajduje się elektroniczna płyta, która dotknięta przez zawodnika przerywa liczenie czasu. Ten zaś jest zapisywany w pamięci komputera.

Nie każdy jest pływakiem wyczynowym, ale dla każdego pływanie jest bardzo zdrowym zajęciem. Pamiętajmy tylko o przestrzeganiu zasad bezpieczeństwa!

głosikowa Korespondencja

Tym razem Głosik miał zasępioną minę: – Tylko jeden list... Jak to możliwe! Dzieci przestały mnie lubić...

– Co wygadujesz! – ofuknęła go Ludmiłka. – Zamiast się cieszyć, że szklanka jest pełna do połowy, narzekasz, że jest do połowy pusta.

– Nic nie rozumiem... O czym ty mówisz? Jaka szklanka!?? – Głosik był wprost osłupiały.

– Tak tylko powiedziałam – uśmiechnęła się Ludmiłka. – Nie martw się i pokaż raczej, co to za list.

– Napisały go panie z przedszkola w Jabłonkowie. I list jest bardzo miły! Zresztą niech czytelnicy przeczytają sami – stwierdził już trochę uspokojony Głosik. A więc oto list:

Gdyby nie dzieci z przedszkola w Jabłonkowie, nie byłoby tak wspaniałej uroczystości, jaką było spotkanie z okazji dnia mamy, taty, babci i dziadka. Wspólne święto odbyło się 27 maja w Domu PZKO.

Mali aktorzy zaprezentowali się na nowej scenie jak profesjonaliści! Zamienili się w kwiatki, bratki i stokrotki, na prawdziwych koniach wgalopowali kowboje, nie brakło „Anety Langerowej" z konkursu „Super Star", był taniec brzucha arabek z prawdziwego haremu a Paweł – gorol z Jabłonkowa „przisżeł powinszować swoji babeczce". Niejeden aktor Hollywood mógłby pozazdrościć dzieciom wigoru i odwagi, a widownia nagradzała małych aktorów burzliwymi oklaskami.

To jednak nie wszystko. Jabłonkowskie przedszkolaki były już na wycieczce (3 czerwca). Wprawdzie niedaleko, w jabłonkowskim Lasku Miejskim, ale wycieczka świetnie się udała. Lasek w tym dniu zamienił się w bajkowe miejsce. Było tajemnicze źródełko, podarunki od leśnych ludków, wilk i Baba Jaga...

Brały też przedszkolaki udział w festynie szkolnym, a wczoraj obejrzały przedstawienie kukiełkowe „Jak Wojtek muzykant odwiedził piekło". Przed wakacjami czeka przedszkole jeszcze jedno ważne wydarzenie. Odwiedzą je panie mauczycielki z innych przedszkoli.

NASZ ADRES: Redakcja Głosu Ludu, Komenského 4, 737 01 Český Těšín. Pisząc do nas podaj swój wiek, klasę i adres szkoły, do której uczęszczasz. Korespondencję przesyłać można także pod e-mail: *info@glosludu.cz* **a w załączniku dopisać Głosik.**

TU KIEDYŚ UCZONO POLSKIE DZIECI (21)

Żywocice

Zanim w Żywocicach (obecnie dzielnica Hawierzowa) zbudowano budynek szkolny, nauka dzieci odbywała się w domach prywatnych. Potem tutejsze dzieci zaczęły uczęszczać do szkoły w Błędowicach Dolnych. W końcu żywociccy radni postanowili zbudować własny budynek szkolny. Z tego powodu w 1871 roku zakupiono starą gospodę, którą przebudowano na szkołę. Posiadała jedną klasę a uczono w niej od początku po polsku.

W 1930 zbudowano nowy i większy budynek szkolny (na zdjęciu). W okresie okupacji niemieckiej, kiedy na Śląsku Cieszyńskim pozamykano wszystkie polskie szkoły, żywocicka służyła jako internat. Po wyzwoleniu, zanim przyłączono Żywocice do Hawierzowa, w budynku miała również siedzibę Miejscowa Rada Narodowa. Polska szkoła miała do dyspozycji tylko jedną klasę, a dopiero od 1946 roku dwie. Ponieważ tak jak w wielu innych miejscowościach na Zaolziu polskich dzieci zaczęło ubywać, w 1976 roku polską szkołę w Żywocicach zamknięto. Funkcję kierowniczą pełniła wówczas Olga Matuszek.

Od roku 1949 w obiekcie funkcjonowało również polskie przedszkole czynne do roku 1984. Nic więc dziwnego, że nauczyciele i rodzice skarżyli się na jego przepełnienie, a w dodatku na zły stan budynku. Po zamknięciu przedszkola z obiektu korzystali również członkowie MK PZKO, przede wszystkim młodzież. Po roku 1989 była polska szkoła zaczęła służyć do celów komercyjnych.

CZESŁAW GAMROT

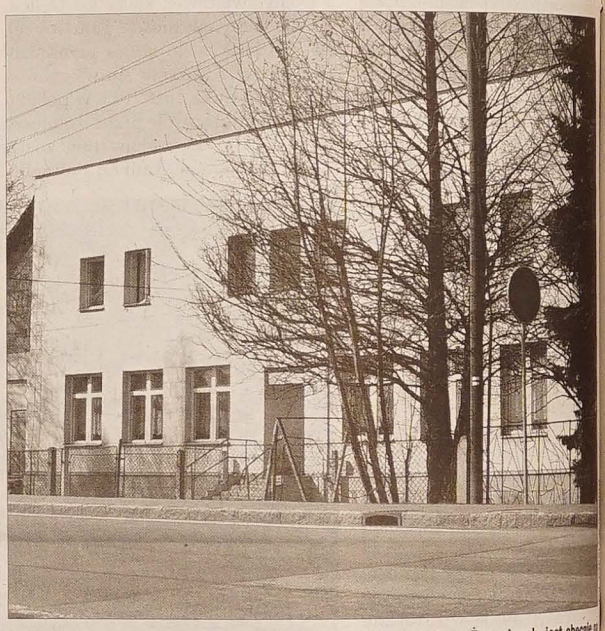

Obiekt komercyjny, w który zamieniono byłą polską szkołę w Żywocicach, jest obecnie na sprzedaż.

150 pieśni (23)

ZBIÓR PIEŚNI JEDNOGŁOSOWYCH DLA MŁODZIEŻY ZEBRAŁ JERZY SAMIEC

Gdzie ty jedziesz, Jasiu

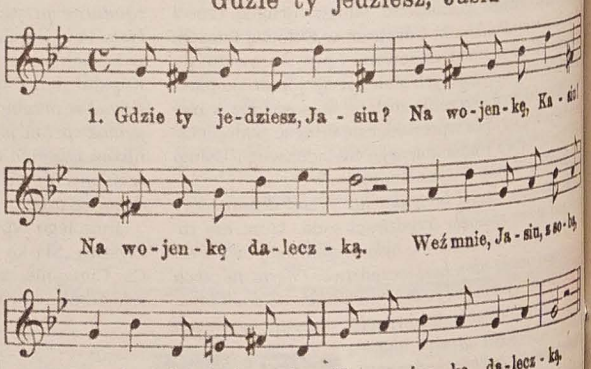

2. Cóż będziesz robiła, Kasiu moja miła,
Na wojence daleczkiej?
Będę chusty prała, złotem wyszywała
Na wojence daleczkiej.

3. Cóż my jeść będziemy, kiedy się znajdziemy
Na wojence daleczkiej?
Są w lesie jagody i źródełko wody —
Na wojence daleczkiej.

4. Na czem będziem spali w nieznajomej dali,
Na wojence daleczkiej?
Bukowe listeczki — nasze poduszeczki
Na wojence daleczkiej.

5. Któż nas rankiem zbudzi, gdzie nie będzie ludzi
Na wojence daleczkiej?
Jest-ci ptaszek wszędzie, ten nas budzić będzie
Na wojence daleczkiej.

Ze zbiorów Czesława Stoła

Plotka

♦ **Celine Dion**, która w dzieciństwie miała kompleksy z powodu ubrań i nosiła sukienki szyte wyłącznie przez mamę, teraz nadrabia dawne niedostatki. Jej garderoba ma blisko sto metrów kwadratowych. Zachwycają się w niej setki sukien od najlepszych światowych projektantów i ponad 300 par butów. Kiedy piosenkarka znajdzie w sklepie z ubraniami coś, co jej się podoba, kupuje to we wszystkich dostępnych kolorach. Do każdej sukni musi mieć odpowiedni lakier do paznokci marki Chanel. Mąż Celin zdradza, że pomimo tego wszystkiego, jego żona – stuprocentowa kobieta – potrafi stanąć przed lustrem i stwierdzić: *– Ja nie mam co na siebie włożyć...*

♦ **Robbie Williams** nigdy nie miał kontaktów homoseksualnych, a wszelkiego rodzaju spekulacje na ten temat są nieprawdziwe – tak mniej więcej brzmi oświadczenie magazynu „Star", który tym samym przeprosił artystę za artykuł z ub. roku. We wrześniu 2004 r. na łamach brytyjskiego magazynu zajmującego się życiem gwiazd ukazał się artykuł pod tytułem „Czy Robbie ma potajemny gejowski romans?" W tekście sugerowano, że Williams miał spotkanie z mężczyzną w toalecie słynnego klubu „Hacienda" w Manchesterze. Teraz magazyn się z tego wycofał. „Star" zgodził się także na wypłatę pewnej kwoty pieniędzy Robbiemu w ramach odszkodowania.

♦ Dla **Jennifer Lopez** rocznica ślubu to specjalna okazja. Latynoska artystka wraz z mężem **Markiem Anthonym** postanowiła dość uroczyście świętować ich pierwszą rocznicę ślubu. Para, która pobrała się w sekrecie 5 czerwca ub. roku, wybrała się na zakupy do sklepu Liza Kline Men w Malibu. J.Lo kupiła mężowi pierścień za 200 dolarów oraz wartą sześć razy więcej bransoletę z szafirami. W rewanżu Anthony wręczył ukochanej pierścionek wart milion dolarów. Przypomnijmy, że poprzednie małżeństwa Lopez, z kelnerem Ojani Noa i tancerzem Crisem Juddem, nie przetrwały dwunastu miesięcy. (k)

Kolumnę przygotowała:
WANDA KULA

DELIKATNE RÓŻE I PASTELE DOMINUJĄ W KOSMETYKACH DO MAKIJAŻU UST, OCZU I CERY

Zmień makijaż na lato

Wraz z nadejściem ciepłej pory roku zmieniamy kolory kosmetyków oraz sposób malowania twarzy. Ciężki makijaż źle wygląda w ostrym słońcu i nie pasuje do lekkich strojów.

Kolorowe rzęsy

Gdy oprawa oczu jest ciemna, wystarczy wyszczotkować rzęsy przeznaczoną dla nich odżywką. Nada im piękny połysk i uchroni przed wysuszeniem. Jeśli nie chcemy zrezygnować z tuszowania rzęs, pozwólmy sobie na odrobinę fantazji i pomalujmy je mascarą w kolorze fioletowym, szmaragdowym lub niebieskim.

Lśniące usta

Odłóżmy na razie kremowe lub supertrwałe, matowe pomadki. Na lato wybierzmy szminki nawilżające, mniej kryjące, za to dobrze chroniące wargi przed wysuszeniem. Wykonany nimi makijaż jest lekki, a usta mają miękki, delikatnie zarysowany kontur i ładnie błyszczą. Idealnym produktem na lato są również błyszczyki, zarówno te bezbarwne, jak i kolorowe. Doskonale nawilżają, dając efekt mokrych, jakby zroszonych kropelkami rosy, warg.

Aksamitna cera

O tej porze roku wybieramy podkład nieco ciemniejszy, w cieplejszych tonach, by zharmonizować go z lekką opalenizną. Powinien mieć konsystencję nawilżającej emulsji, niezbyt mocno kryjącej. Najlepiej jeśli jest beztłuszczowy. Wyjątkowo cennym kosmetykiem jest latem transparentny puder sypki. Dobrze pochłania pot i tłuszcz, ładnie matuje skórę. Puder może leciutko opalizować. Twarz będzie rozświetlona i promienna.

Z jedwabnym połyskiem

Oczy podkreślamy delikatnie, nakładając cienie pudrowe tylko jedną warstwą. Warto również sięgnąć po połyskujące cienie w kremie i błyszczyki, które zostawią na powiece muślinową warstewkę. Kosmetyki te nawilżają skórę i nadają powiekom piękny połysk. Zrezygnujmy natomiast z kresek w ciemnych kolorach, zwłaszcza czarnych, które sprawiają, że makijaż wygląda ciężko. Użyjmy raczej kredek w pastelowych barwach, np. różowym lub lila.

Nasza rada: Latem nasz makijaż powinien być lekki, prawie przezroczysty, w pastelowych, wesołych barwach. Ograniczamy liczbę kolorowych kosmetyków do niezbędnego minimum. (CL)

NAJLEPSZA ZABAWA JEST Z CAŁĄ RODZINKĄ

Przyjemne z pożytecznym

Spacer poprawia apetyt i dlatego niektórzy wątpią w zbawienny wpływ spacerowania na sylwetkę. Mają trochę racji. Aby spalić jedną niewinną porcję lodów (ok. 120 kcal), musielibyśmy odbyć cztery godzinne spacery w tempie, które pozwoli pokonać w tym czasie 3,5 km. Ale tyle kalorii spalimy wędrując równym, twardym poboczem szosy. Jeśli zboczymy na łąkę – wydatek energetyczny wyniesie już 216 kcal /godz., jeśli na zorane pole – 258 kcal. Marsz po gliniastym, wilgotnym podłożu pozwoli nam pozbyć się aż 312 kcal! Oto nasza propozycja. Od dziś łączmy przyjemne z pożytecznym i przestańmy szukać łatwych tras. A przede wszystkim pamiętajmy, że spacer to doskonała forma spędzania czasu z dziećmi.

Zabierajmy dzieci na pierwsze wyprawy. Będą miały zaróżowione policzki i sprawne, sprężyste ciało. Pamiętajmy jednak, że mali ludzie nie lubią nużącego marszu, wolą biegać i skakać. Toteż trasa rodzinnej wyprawy powinna być urozmaicona. Pokonywanie drobnych przeszkód, które dzieci tak uwielbiają, przyda się i nam. Oto zadania na czerwcowe dni.

Zadanie 1 – truchcik tyłem. Podczas godzinnej wędrówki, co 10 minut biegnijcie lekkim truchtem do tyłu przez mniej więcej 25 metrów.

Zadanie 2 – marsz z ćwiczeniami. Wybierzcie ćwiczenie lubiane przez całą rodzinę (wymachy rąk, przysiady itp.) Każde pięć minut spaceru przeplatajcie pięcioma ćwiczeniami.

Zadanie na niepogodę – wahadłowe wchodzenie po schodach. Wejdźcie na pierwsze piętro i wróćcie na parter. Z parteru – na drugie piętro, a potem na parter. Z parteru na trzecie ... i tak dalej. (k)

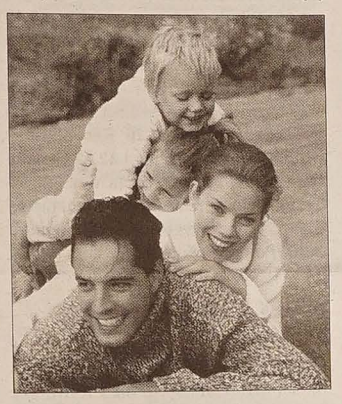

Smacznego!

Rolada z serem i papryką

Składniki: 5 jajek; pół łyżeczki proszku do pieczenia; 4 łyżki pszennej mąki; 50 dag białego sera; 4 łyżki śmietany; 2 strąki kolorowej papryki; pół ogórka; szczypior, szczypta soli, pieprz.

Przygotowanie: **1.** Białka ubić, połączyć z żółtkami, mąką i proszkiem, ciasto wylać na blachę, piec ok. 20 minut w 180 st. C, ciepłe zwinąć. **2.** Ser zemleć, utrzeć ze śmietaną, wymieszać z pokrojoną papryką, ogórkiem i posiekanym szczypiorkiem, przyprawić do smaku. **3.** Ciasto rozwinąć, posmarować masą, zwinąć dość ścisłą roladę, owinąć pergaminem, wstawić na 2 godziny do lodówki. (k)

Warto Wiedzieć

NIEZŁE ZIÓŁKO - MIŁORZĄB

Lek na pamięć

W czasach starożytnych anonimowy chiński botanik nazwał miłorząb Ya-Tchio, co znaczy „łapka kaczuszki". Natomiast wieśniacy północnych prowincji nadali mu nazwę Yin-hing, czyli srebrny migdał. W dolinach południowo-wschodnich Chin znajdujemy najstarsze drzewa gingko. Ich średni wiek wynosi 4 tys. lat. Imperator Chen Nong, który w wielkim herbarzu zredagowanym 2700 lat przed wynalezieniem koła, brązu i busoli opisał 365 leków i jako pierwszy poklasyfikował rośliny według ich działania terapeutycznego, określił gingko jako stymulator krążenia.

Gingko jest drzewem, które nigdy nie choruje. Jest dostatecznie krzepkie, aby zaakceptować każdy rodzaj gleby, bardzo dobrze znosi zimno, łatwo dostosowuje się do klimatu umiarkowanego. Jednakże woli podział na prawdziwe pory roku i ma upodobania do słonecznego lata. Jego odporność na choroby infekcyjne jest znamienna, a owady nie tylko go nie atakują, ale wręcz zdają się uciekać. Tak więc żadna choroba, ani bakteryjna, ani wirusowa, ani grzybicza nie dotyczy gingko.

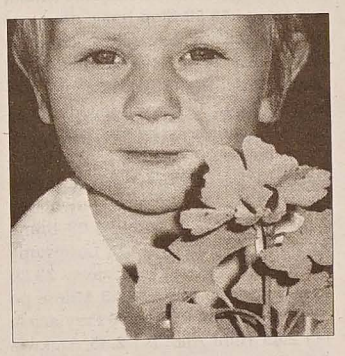

Wyciągi z liści tego drzewa wywierają korzystne działanie na naczynia krwionośne człowieka. Uszczelniają je i zapobiegają atakom wolnych rodników. Działają też przeciwzapalnie i przeciwkrwotocznie, chronią przed starzeniem, zapobiegają zwężaniu się naczyń krwionośnych w mózgu. Są lekiem „na pamięć". Osoby po czterdziestce, chcąc zachować sprawność intelektualną, powinny zażywać nalewkę lub tabletki z miłorzębu. Preparaty te stosowane 2-3 razy dziennie osłonią nasz organizm przed procesami starzenia się. (A.Ś)

SPACERUJ, DUŻO ŚPIJ I WYPOCZYWAJ, SIĘGNIJ PO ZIOŁA – RADZĄ SPECJALIŚCI

Trudne dni

U jednych kobiet przykre objawy zespołu napięcia przedmiesiączkowego mijają już po dwóch, trzech dniach, inne panie muszą sobie radzić z nimi nawet dwa tygodnie. Warto wiedzieć, co robić, żeby nie uniemożliwiały wykonywania codziennych obowiązków.

Dziesięć dni przed miesiączką

Doświadczenie objawów zespołu napięcia przedmiesiączkowego nie jest dziedziczne. Nie zależy od poziomu wykształcenia, wieku, zamożności, ani od tego, czy kobieta jest panną czy mężatką, jest bezdzietna czy urodziła gromadkę dzieci. W określonej fazie cyklu miesiączkowego – zwykle na 10 dni przed okresem – występują u niej przykre dolegliwości, które mijają wraz z pojawieniem się krwawienia. Podobnie jak sama miesiączka, tak i poprzedzające ją symptomy miewają zróżnicowany charakter. U 75 proc. pań trwają krótko i przebiegają łagodnie. Co czwarta przeżywa prawdziwy koszmar, który może się ciągnąć nawet dwa tygodnie.

Wszystkiemu winne są hormony

Niektórzy twierdzą, że zespół napięcia przedmiesiączkowego nasila się z wiekiem i staje się najbardziej dokuczliwy w czwartej dekadzie życia. Wiadomo jednak również, że doświadczają go także kobiety o wiele młodsze. Ma on ścisły związek ze zmianami hormonalnymi, które zachodzą w trakcie cyklu miesiączkowego. W jego drugiej połowie dochodzi do nadmiernego wydzielania estrogenów w porównaniu z progesteronem.

Kobiety mające zaburzenia hormonalne odczuwają objawy zespołu napięcia przedmiesiączkowego silniej i dłużej od tych, u których system hormonalny działa bez zakłóceń.

Spaceruj i dużo śpij

Dolegliwości związane z zespołem napięcia przedmiesiączkowego nasilają się również pod wpływem stresu i przemęczenia. Właśnie dlatego specjaliści radzą, aby w trudnych dniach zwolnić tempo życia. Zalecają długie spacery na świeżym powietrzu i jak najwięcej snu. Warto również zasięgnąć porady endokrynologa. Niewykluczone, że zaleci przyjmowanie progesteronu w drugiej fazie cyklu.

Poprawę samopoczucia i złagodzenia drastycznych objawów zespołu napięcia przedmiesiączkowego może przynieść przyjmowanie witamin (szczególnie A, B, C i E) oraz magnezu, który korzystnie wpływa na układ nerwowy. Skutecznym sposobem może być również stosowanie odpowiedniej diety – należy jeść często, ale nieduże porcje. Posiłki nie powinny zawierać tłuszczów zwierzęcych. Należy ograniczyć ilość soli i raczej unikać kawy.

Sięgnij po zioła

Dobre rezultaty dają też niektóre zioła:

◆ niepokalanek pieprzowy – reguluje wydzielanie hormonów, wzmacnia układ nerwowy i korzystnie wpływa na pracę przysadki mózgowej

◆ rumianek, kwiat lipy lub tarczyca – mają działanie uspokajające

◆ szałwia, koper włoski lub prawoślaz – niwelują bolesność piersi

◆ pietruszka lub liść mniszka – godne polecenia przy obrzęku i zatrzymywaniu wody w organizmie

◆ olej z nasion wiesiołka. (DZ)

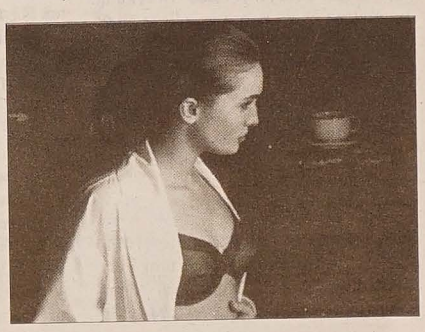

Telewizja

CZWARTEK 16 CZERWCA

■ TVP 1

6.00 Kawa czy herbata **8.00** Wiadomości **8.15** Cafe serio **8.25** Kawa czy herbata **9.05** Kropelka - przygody z wodą (s. anim.) **9.30** Budzik **10.00** Mały rycerz El Cid (dla dzieci) **10.30** Moda na sukces (s.) **10.55** Dr Quinn (s.) **12.00** Wiadomości **12.10** Agrobiznes (mag.) **12.20** Europa bez miedzy (mag.) **12.45** Sąsiedzi (s.) **13.10** Lokatorzy (s.) **13.40** Lasy i ludzie (pr. dok.) **14.00** Puchar rodzinny **14.25** Technika łowiecka lwów (pr. dok.) **15.00** Wiadomości **15.10** Dzwony Amorgos (pr. dok.) **15.35** Moda na sukces (s.) **16.00** My, wy, oni (s.) **16.30** Magazyn Ligi Światowej **16.50** Sportowy Express **17.00** Teleexpress **17.20** Forum (pr. public.) **18.05** Jaka to melodia? (teleturniej) **18.30** Plebania (s.) **19.00** Lippy and Messy (j. ang. dla dzieci) **19.05** Wieczorynka **19.30** Wiadomości **20.05** Prosto w oczy **20.30** Oficer (s.) **21.35** Zawsze po 21 **22.10** Debata **23.00** Wiadomości **23.15** 1900 - Człowiek legenda (film włoski) **1.15** Gwiazdy w Jedynce - The Corrs.

CZŁOWIEK LEGENDA
film fabularny, Włochy, 1998
TVP 1, czwartek 16. 6., godz. 23.15
Reżyseria: Giuseppe Tornatore.
Występują: Tim Roth, Pruitt Taylor Vince, Mélanie Thierry, Bill Nunn, Peter Vaughan i inni.
Historię tytułowego „człowieka legendy" noszącego przydomek „1900" poznajemy poprzez opowieść jego przyjaciela, trębacza jazzowego Maxa, który w latach 40. w angielskim mieście Plymouth snuje opowieść o najgenialniejszym pianiście, jakiego kiedykolwiek widział. Nazywał się Danny Boodman TD Lemon 1900. Tym osobliwym mianem ochrzcił go marynarz luksusowego parostatku „USS Virginian", który znalazł go jako niemowlę na pokładzie, w pudle po cytrynach, w pierwszy dzień nowego, 1900 r. Nadał maluchowi swoje imię i nazwisko, dodając napis, który widniał na pudełku, oraz rok, w którym dziecko zostało znalezione. Gdy znajda dorośnie, tym właśnie rokiem będzie się posługiwał jak nazwiskiem. Malec wychowuje się w maszynowni, wśród stojących najniżej w okrętowej hierarchii palaczy i maszynistów. Nigdy nie schodzi na ląd. Z czasem odkrywa na górnym pokładzie fortepian i wówczas okazuje się, że jest genialnie uzdolniony muzycznie. Staje się pianistą wirtuozem, jego umiejętności podziwiają pasażerowie kolejnych rejsów, a sława „Tysiąc Dziewięćset" rozchodzi się po świecie. Wszyscy go znają, on zaś zna tylko swój statek.

■ TVP 2

6.40 Złotopolscy (s.) **7.05** 10 minut tylko dla siebie **7.15** Żegnaj Rockefeller (s.) **7.45** Pomysłowy wnuczek (dla dzieci) **7.55** Lis Leon (s.) **8.05** McGregorowie (s.) **9.55** M jak miłość (s.) **11.50** Święta wojna (s.) **12.15** Geniusz przyrody **12.45** 10 minut tylko dla siebie **13.30** Podróż do ziemi obiecanej (film USA) **14.15** Fitness Club (s.) **14.45** Ojczyzna-polszczyzna **15.05** Śpiewające fortepiany (teleturniej) **16.10** M jak miłość (s.) **16.55** Kulisy serialu „M jak miłość" **17.05** Życie ptaków (pr. dok.) **19.05** Jeden z dziesięciu (pr. rozryw.) **19.35** Dotykając powietrza **19.55** Panorama flesz **20.05** Pożar w Oakland (film USA) **21.35** Kapel podwórkowych czar - Festiwal w Piotrkowie Trybunalskim **22.20** Biznes **22.25** Sport-telegram **22.40** Męskie rozmowy (film USA) **0.15** W obronie prawa (s.) **1.00** Dzieciństwo w ukryciu (film USA).

■ TV KATOWICE

7.00 Echa dnia **7.45** Aktualności **7.50** Zrobię to sam **8.05** Trójka tam była. Ekosong **8.45** Gość dnia **9.00** Transmisja obrad Sejmu **16.00** Obrady Senatu **16.45** Aktualności **16.47** Kartka z kalendarza **16.50** Mamo, tato, dlaczego...? **17.00** Szlakiem zabytków techniki **17.50** Czarno na białym **18.00** Aktualności **18.27** Wiadomości sportowe TV Katowice **18.37** Ludzie i sprawy **19.00** Klan (s.) **19.25** Sprawa na dziś (s.) **19.50** Książki z górnej półki (mag.) **20.00** Telekurier **21.00** Echa dnia **21.30** Kurier gospodarczy **21.45** Aktualności **21.50** Uwaga weekend informator kulturalny **22.15** Niezła jazda **22.55** Kurier sportowy **23.10** Patrol Trójki **23.40** Obrady Senatu **23.55** Magazyn golfowy **0.25** Magazyn Ligi Światowej **0.50** Moja Angelika (film pol.).

■ POLSAT

6.00 Piosenka na życzenie **6.45** TV market **7.00** Interwencja (mag.) **7.20** Rocket Power (s.) **7.50** Zbuntowany anioł (s.) **8.45** Gra w ciemno (pr. rozryw.) **9.45** Na zawsze razem **10.40** Czułość i kłamstwa (s.) **11.10** Samo życie (s.) **11.55** Zbuntowany anioł (s.) **12.50** TV market **13.05** Duel Masters - Mistrzowie kaijudo (s.) **13.30** Domowa kawiarenka **14.00** Pierwsza miłość (s.) **14.45** Rodzina zastępcza plus (s.) **15.45** Wydarzenia **16.10** Interwencja (mag.) **16.30** Daleko od noszy (s.) **17.00** Gra w ciemno (s.) **18.00** Pierwsza miłość (s.) **18.45** Wydarzenia **19.30** Samo życie (s.) **20.15** Pensjonat pod Różą (s.) **21.15** Czego się boją faceci, czyli seks w mniejszym mieście (s.) **21.50** Co z tą Polską? **22.50** Maraton kabaretowy **23.35** Raport specjalny **0.05** Biznes Wydarzenia **0.30** Klinika samotnych serc.

■ TVC 1

5.20 Magazyn chrześcijański **5.30** Zmierzch wynalazców **5.59** Dzień dobry z TVC **8.30** Czarodziejskie przedszkole **9.00** AZ-kwiz Junior (teleturniej) **9.30** W lot po świecie (mag.) **10.00** Wiadomości **10.05** Awantura w zaświatach (film USA) **11.45** Film o filmie: Skrzat (dok.) **12.00** Wiadomości **12.30** Sama w domu (mag.) **13.30** Świetnie wyglądasz! (mag.) **13.50** Piękny Pacyfik **14.00** Wiadomości **14.05** Pod pokrywką (mag.) **14.30** Bananowe rybki (talk show) **14.55** Oczarowanie V (s.) **15.50** Co mogę zrobić dla siebie (mag.) **16.00** Wiadomości **16.05** Czarodziejskie przedszkole (mag. dla dzieci) **16.30** Labirynt (dla dzieci) **16.55** Przyjaciele (s.) **17.30** AZ-kwiz (teleturniej) **17.50** Czeskie głowy (s. dok.) **17.55** Prognoza pogody **18.00** Raport (aktualności reg.) **18.30** Mieszkanie sztuką jest (mag.) **18.50** Stop (mag. dla kier.) **18.57** Losowanie Szczęśliwej Dziesiątki i Szansy **19.00** Wieczorynka **19.15** Wiadomości **19.35** Wydarzenia kulturalne **19.40** Prognoza pogody **19.45** Bramki, punkty, sekundy **20.00** List do ciebie **21.00** Historie sław. Jan Libíček (dok.) **21.55** U nas w Europie (mag.) **22.30** Wydarzenia, komentarze **23.05** Prognoza pogody **23.08** Bramki, punkty, sekundy **23.15** Losowanie Szczęśliwej Dziesiątki i Szansy **23.20** Kinobox (mag. film.) **23.45** Miłość po zmierzchu (film USA) **1.35** Przyjaciele (s.) **2.05** Allo! Allo! (s.) **2.35** AZ-kwiz **2.55** Zapomniane wyprawy **4.05** Blues ze Staré Pekárny **4.40** Jak się żyje...

■ TVC 2

5.00 Blok publicystyki ekologicznej **5.55** Omega **6.10** Wiadomości TVS **6.30** Wiadomości regionalne **7.45** Czeskie głowy (s .dok.) **7.50** Panorama **8.35** Świat książek (mag.) **9.00** Dzień dobry z Moraw i Śląska **11.30** AZ-kwiz (teleturniej) **11.50** Bogowie Polinezji (dok.) **12.00** Euronews **12.20** Cudowny świat: Tybet (s. dok.) **12.50** Życie z ryzykiem (dok.) **13.20** Ma liście a nie jest drzewem (dla dzieci) **13.45** Jagoda i Kwiatek (s.) **13.55** O wieprzku i koźlęciu (s.) **14.05** Długa podróż do domu (s. anim.) **14.30** Interpelacje posłów do premiera **15.20** Meduza (lista przeb.) **15.50** GEO: Morscy kłusownicy (s. dok.) **16.15** Inspiracje na przyszłość (s. dok.) **16.45** Jan Evangelista Purkyně (dok.) **17.05** Skryte w depozytariuszu (s. dok.) **17.20** Klucz (mag.) **17.50** Allo! Allo! (s.) **18.20** Spostrzeżenia Karla Kyncla **18.30** Kinobox (mag.) **18.55** Wiadomości w języku migowym **19.00** Sportowe minuty **19.40** Stop (mag.) **19.45** Jak się żyje z nadwagą (dok.) **20.00** Zgubione klucze od domu (dok.) **21.00** Serwis przedsiębiorcy (mag.) **21.30** Czechosłowacki Tygodnik Filmowy **21.40** Klub Filmowy: Pułapka na rosomaka (film USA) **23.20** Magazyn religijny **23.40** Magazyn chrześcijański **23.55** Wielki wóz **0.20** Spotkanie z Janem Burianem **0.50** Regiony TVC24 **1.15** Zapis posiedzenia Parlamentu RC.

■ NOVA

5.59 Śniadanie z TV Nova **8.30** Łowca krokodyli (s. dok.) **9.25** Alex i Emma (film USA) **11.10** Strażnik Texasu (s.) **12.05** Stefanie (s.) **13.00** Anastazja (s.) **13.50** Moja puszysta Walentyna (s.) **14.45** Spółka Przygody z o.o. (s.) **15.40** Chicago Hope (s.) **16.35** Zaryzykuj! (teleturniej) **17.05** Właśnie teraz **17.15** Medicopter 117 (s.) **18.10** Prognoza pogody **18.20** M.A.S.H. (s.) **18.50** Pálí vám to? (teleturniej) **19.30** Wiadomości, sport, pogoda **20.00** Gospoda (s.) **20.35** Country estrada (pr. roz.) **21.45** Redakcja (s.) **22.55** Obywatelskie judo (pr. publ.) **23.35** Ostatnia taksówka (film niem.) **1.20** Smallville (s.) **2.45** Rady ptaka Loskutáka **3.20** Panoptikum Ivana Mládka **3.55** Diabli nadali (s.) **4.40** Zachodni wiatr (s.).

■ PRIMA

8.00 Counterstrike (s.) **8.55** Płomień wątpliwości (s.) **9.50** Wspaniali i bogaci (s.) **10.20** Prima jazda (mag.) **11.00** Lekarz ze wsi (s.) **11.55** W lot po świecie (s. dok.) **12.55** Świat Dawsona (s.) **13.50** Pomoc domowa (s.) **14.20** Pan Złota Rączka (s.) **14.50** Beverly Hills 90210 (s.) **15.50** Komisarz Rex (s.) **16.50** Morderstwa w Midsomer (s.) **18.43** Wiadomości regionalne **18.45** Prima TV **18.50** Minuty regionu **18.55** Prognoza pogody **19.00** Wiadomości **19.15** Tescoma Prima chochla **19.45** Dzięcioł Woody (s. anim.) **19.55** Więzy rodzinne (s.) **21.10** Receptariusz prima pomysłów (mag.) **22.15** Ciernie (talk show) **23.05** EXIT (s. dok.) **23.15** Trzydzieści spraw majora Zemana (s.) **0.15** Szybka wygrana **1.55** Dementi **2.40** Podrywarnia **3.35** Sauna (talk show) **4.20** Prima archiwum.

PIĄTEK 17 CZERWCA

■ TVP 1

6.00 Kawa czy herbata **8.00** Wiadomości **8.15** Cafe serio **8.25** Kawa czy herbata **9.05** Małgosia i buciki (s.) **9.25** Songowanie na ekranie **9.55** Maszyna zmian (s.) **10.30** Moda na sukces (s.) **10.55** Dr Quinn (s.) **12.00** Wiadomości **12.10** Agrobiznes (mag.) **12.20** Telewizyjny przewodnik po kraju para w Polskę **12.45** W labiryncie **13.15** Ostatnie takie trio (film pol.) **14.05** Światowe dziedzictwo kultury Greenwich (pr. dok.) **14.20** Zwierzowiec (pr. dok.) **14.35** Laboratorium (pr. nauk.) **15.00** Wiadomości **15.10** Słupy Herkulesa (pr. dok.) **15.35** Moda na sukces (s.) **16.00** Raj - Lednica 2005 **16.30** Ludzie wśród ludzi **16.45** Sportowy Express **16.50** Liga Światowa, gra dzisiaj Grecja - Polska **17.00** Teleexpress **17.20** Parapet (mag.) **17.30** Randka w ciemno (pr. rozryw.) **18.10** Śmiechu warte (pr. rozryw.) **18.30** Plebania (s.) **19.00** Lippy and Messy (j. ang. dla dzieci) **19.05** Wieczorynka **19.30** Wiadomości **20.10** Bulionerzy (s.) **20.40** Kapitan Ron (film USA) **22.25** Superliga Pucharu Europy we Florencji **23.20** Wiadomości **23.30** Szpital „Królestwo" (film USA) **0.50** Ile Pani wódki wypiła? (mag.) **1.20** Prawo i bezprawie (s.) **2.05** Cel wyższy (film USA).

KAPITAN RON
Film fabularny, USA, 1992
TVP 1, piątek 17. 6., godz. 20.40
Reżyseria: Thom Eberhardt.
Występują: Kurt Russell, Martin Short, Mary Kay Place, Benjamin Salisbury, Meadow Sisto, Emannuel Logrono, Jorge Luis Ramos.

Martin Harvey, biznesmen z Chicago, dostaje w spadku po ekscentrycznym wuju, którego nie widział od czasów dzieciństwa, jacht należący niegdyś do samego Clarke'a Gable'a. Martin, który w dzieciństwie posmakował żeglarstwa i bardzo miło wspomina tamto doświadczenie, natychmiast zaczyna snuć plany morskiej wyprawy. Jego żona Katherine, wzięta dekoratorka wnętrz, przyjmuje wiadomość o jachcie z nieco mniejszym entuzjazmem. Ma nadzieję, że uda się go szybko sprzedać, a pieniądze rozsądnie wykorzystać. Problem jednak w tym, że jacht jest zacumowany w porcie na jednej z karaibskich wysepek i trzeba go stamtąd sprowadzić do Miami. Martin dochodzi do wniosku, że można połączyć przyjemne z pożytecznym: spędzić niepowtarzalne wakacje na jachcie, a dopiero później go spieniężyć.

■ TVP 2

6.45 Złotopolscy **7.10** 10 minut tylko dla siebie **7.20** Żegnaj Rockefeller (s.) **7.50** Kangurek Hip-Hop Świstak **7.55** Lis Leon (s.) **8.05** McGregorowie (s.) **10.00** M jak miłość (s.) **11.50** Święta wojna (s.) **12.20** Geniusz przyrody (pr. dok.) **12.45** 10 minut tylko dla siebie **13.30** Podróż do ziemi obiecanej (s.) **14.10** Spotkanie z balladą **15.30** Złotopolscy (s.) **16.40** Gigantyczne kłopoty (pr. dok.) **17.35** Wielka Parada Smoków w Krakowie **19.05** Herbatka u Tadka **20.00** Panorama flesz **20.05** Europa da się lubić **21.00** Śpiewające fortepiany (pr. rozryw.) **22.20** Biznes **22.25** Sport-telegram **22.40** Wideoteka dorosłego człowieka **23.15** Nowojorscy gliniarze (film USA) **0.00** Girl Guide (film USA) **1.30** Jeźdźcy (film angielski).

■ TV KATOWICE

7.00 Echa dnia **7.45** Aktualności **7.50** Mamo, tato, dlaczego...? **8.00** Szlakiem zabytków techniki **8.45** Gość dnia **9.00** Transmisja obrad Sejmu **16.00** Obrady Senatu **16.45** Aktualności **16.47** Kartka z kalendarza **16.50** Speed **17.50** Trzymaj formę **18.00** Aktualności **18.27** Wiadomości sportowe TV Katowice **18.37** Aslama Tunezja teleturniej turystyczny **19.00** Klan (s.) **19.25** Nieznane katastrofy - Lot 691 **19.50** Książki z górnej półki (mag.) **20.00** Grecja - Polska Liga Światowa **22.50** Studio pogoda **22.55** Kurier sportowy **23.10** Kłopoty ze snem - dorośli (pr. dok.) **0.10** Sfora (film pol.).

■ POLSAT

6.00 Piosenka na życzenie **6.45** TV market **7.00** Interwencja (mag.) **7.20** Duel Masters - Mistrzowie kaijudo **7.45** Zbuntowany anioł (s.) **8.40** Gra w ciemno (pr. rozryw.) **9.40** Ochrona absolutna (film USA) **10.40** Czułość i kłamstwa (s.) **11.10** Samo życie (s.) **11.55** Zbuntowany anioł (s.) **12.50** TV market **13.05** Rocket Power (s.) **13.30** Alfabet kulinarny Kurta Schellera **14.00** Pierwsza miłość (s.) **14.45** Klinika samotnych serc (s.) **15.45** Wydarzenia **16.10** Interwencja (mag.) **16.45** Exclusive (mag.) **17.15** Idol Extra (pr. rozryw.) **18.00** Pierwsza miłość (s.) **18.45** Wydarzenia **19.30** Operacja „Słoń" (film USA) **21.50** Świat według Kiepskich (s.) **22.20** Nieustraszeni (film USA) **23.20** Drogówka **23.50** Biznes Wydarzenia **0.20** Prostytutki (film pol.) **2.20** Aquaz Music Zone.

■ TVC 1

5.00 Sama w domu (mag.) **5.59** Dzień dobry z TVC **8.30** Czarodziejskie przedszkole (dla dzieci) **9.00** Drogami i po bezdrożach (s.) **9.20** Gdzie się podziała ta stara piosenka **10.00** Wiadomości **10.05** Spostrzeżenia z zagranicy **10.10** Największy Czech - finał **12.00** Wiadomości **12.30** Kolory życia (mag.) **13.30** W jaki sposób... (mag.) **14.00** Wiadomości **14.05** Nasza wieś (mag.) **14.25** Program dla miłośników muzyki dętej **15.00** Życie na zamku (s.) **16.00** Wiadomości **16.05** Wizytówka. Marie Kubátová (dok.) **16.30** Niefortunna czarownica (s.) **17.00** Zapomniane wyprawy (s. dok.) **17.30** AZ-kwiz (teleturniej) **17.50** Czeskie głowy **17.55** Prognoza pogody **18.00** Raport (aktualności reg.) **18.30** Nie wiem, się i kręć! (pr. roz.) **18.57** Losowanie Szczęśliwej Dziesiątki **19.00** Wieczorynka **19.15** Wiadomości **19.35** Wydarzenia kulturalne **19.40** Prognoza pogody **19.50** Bramki, punkty, sekundy **20.00** Żandarm ze Saint-Tropez (film fr.) **21.45** Talk show Jana Krausa **22.30** Wydarzenia, komentarze **23.05** Prognoza pogody **23.09** Bramki, punkty, sekundy **23.15** Losowanie Szczęśliwej Dziesiątki **23.20** Cierpienia żonatego mężczyzny (s.) **23.50** Młody Casanova 1/2 (film koprod.) **1.20** Dom pełen piosenek **2.05** AZ-kwiz **2.30** Pod pokrywką **2.55** Na pływalni z S. Saligerem **3.20** Klucz **3.45** Śladami... **4.00** Biblia kursów językowych.

■ TVC 2

5.00 Inspiracje na przyszłość **5.25** Jan Evangelista Purkyně **5.45** Skryte w depozytariuszu **6.00** EXPOczitování **6.10** Wiadomości TVS **6.30** Wiadomości regionalne **7.45** Czeskie głowy (s. dok.) **7.50** Panorama **8.35** Jan i Jana (dok.) **9.00** Dzień dobry z Moraw i Śląska **11.30** AZ-kwiz (teleturniej) **11.50** Czeskie głowy (s. dok.) **12.00** Euronews **12.20** Czechosłowacki Tygodnik Filmowy **12.30** GEO: Morscy kłusownicy (s. dok.) **13.00** Zgubione klucze od domu (dok.) **14.00** O głupiej żonie górnika (bajka) **14.55** Śpiewanki **15.00** Klocki (dla dzieci) **15.15** Labirynt (dla dzieci) **15.45** Przygody nauki i techniki (s. dok.) **16.15** Co mogę zrobić dla siebie (mag.) **16.30** Kamera w podróży: Na Saharze z Michaelem Palinem (s. dok.) **17.15** Pokolinezja - Papeete (dok.) **17.25** Skarby świata (s. dok.) **17.40** Nasze zamki (dok.) **17.55** Świat książek (mag.) **18.20** Punkty spojrzenia (pr. dys.) **18.55** Wiadomości w języku migowym **19.00** Euronews **19.55** Stop **20.00** Cudowna planeta: Jak stworzyć ludzką istotę (s. dok.) **20.50** Spostrzeżenia Karla Kyncla **21.00** Piękne zguby (talkshow) **21.30** Folklorika (mag. muz.) **22.00** Klub dokumentalny: Jak się żyje w U.S. Army **23.00** Historia country (dok.) **23.55** U nas w Europie (mag.) **0.20** Potomkowie sławnych **0.50** Serwis przedsiębiorcy **1.15** Cierpienia żonatego mężczyzny (s.) **1.45** Regiony TVC24 **2.10** Zapis posiedzenia Parlamentu RC.

■ NOVA

5.59 Śniadanie z TV Nova **8.30** Łowca krokodyli (s. dok.) **9.25** Tajemnicza królowa (film koprod.) **11.15** Strażnik Texasu (s.) **12.10** Stefanie (s.) **13.00** Anastazja (s.) **13.55** Moja puszysta Walentyna (s.) **14.50** Spółka Przygody z o.o. (s.) **15.40** Chicago Hope (s.) **16.35** Zaryzykuj! (teleturniej) **17.05** Właśnie teraz **17.15** Medicopter 117 (s.) **18.10** Prognoza pogody **18.20** M.A.S.H. (s.) **18.50** Pálí vám to? (teleturniej) **19.30** Wiadomości, sport, pogoda **20.00** Milioner (teleturniej) **21.05** Weekend (mag.) **21.50** Kocia (pr. dys.) **22.40** Ślepa sprawiedliwość (film USA) **0.20** Erotyczna policja (film erot.) **2.15** Obywatelskie judo (pr. publ.) **2.50** Program rozrywkowy **4.15** Diabli nadali (s.) **5.00** Zachodni wiatr (s.).

■ PRIMA

8.00 Counterstrike (s.) **8.55** Płomień wątpliwości (s.) **9.50** Wspaniali i bogaci (s.) **10.20** Prima jazda (mag.) **11.00** **11.15** Lekarz ze wsi (s.) **12.15** W lot po świecie (mag.) **13.15** Stary (s.) **14.20** Pan Złota Rączka (s.) **14.50** Beverly Hills 90210 (s.) **15.50** Komisarz Rex (s.) **16.50** Morderstwa w Midsomer (s.) **18.43** Wiadomości regionalne **18.45** Prima TV **18.50** Minuty regionu **18.55** Prognoza pogody **19.00** Wiadomości **19.15** Tescoma Prima chochla **19.45** Dzięcioł Woody (s. anim.) **19.55** Losowanie loterii Euromiliony **20.00** Szczęśliwy dzień (film USA) **22.20** Repshowbazar (pr. roz.) **23.05** Losowanie loterii Euromiliony **23.15** Szybka wygrana **1.00** dr Halifax (s.) **1.00** Szybka wygrana **2.40** Pod włos **3.15** Receptariusz prima pomysłów **4.10** Sauna (talk show) **4.55** Prima archiwum.

Telewizja zastrzega sobie prawo zmian w programie

Kronika rodzinna

Czas szybko mija,
lecz pamięć w naszych sercach pozostaje.

Dnia 17 czerwca 2005 roku mija 15. rocznica, kiedy przestało szlachetne serce naszej Kochanej Matki, Teściowej i Babci

śp. ANTONII MATWIKÓW

Łzami przypomnieliśmy sobie dnia 31. 1. 2005 nieodżytych 90 lat Jej Męża, naszego Ojca, Teścia i Dziadka

śp. JÓZEFA MATWIKÓW

GL-335

Wieczorny dzwon, wieczorny dzwon
pochwycił duszę moją
I uniósł ją do lubych stron,
gdzie gwiazdy we łzach stoją ...

Modlitwą i zapaloną świecą wspominamy dzisiaj drugą rocznicę śmierci naszej Najdroższej Mamusi, Babci, Prababci, Siostry, Teściowej i Cioci

śp. ZOFII SZELIGOWEJ

ze Skrzeczonia. Najbliżsi. RK-131

Co w teatrze

KOLNA CZESKA – CZ. CIESZYN: „Komandový Joe" (16, godz. 10.00, premiera).

Co w kinach

KARWINA – Centrum: Rybki z ferajny (16, 17, godz. 15.30); Ong Bank (16, 17 godz. 17.45); Pozew o miłość (16, 17 godz. 20.00); **Reflex:** Głową w mur (16, 17, godz. 17.00, 20.00); **Kino Letnie:** Nienawiść (16, 17, godz. 21.30); **TRZYNIEC – Kosmos:** Królestwo niebieskie (16, 17, godz. 17.30); Hotel Rwanda (16, 17, godz. 20.00); **HAWIERZÓW – Centrum:** Rekin w głowie (16, 17, godz. 17.45); Grunt to rodzinka (16, 17 godz. 20.00); Spider Man 2 (16, 17, godz. 15.30); **CIESZYN – Piast:** Przygody Lisa Urwisa (16, godz. 16.00); Zakładnik (16, godz. 18.00); Karol – człowiek, który został papieżem (17, godz. 18.00, 19.00); Niebezpieczny umysł (16, godz. 20.00).

Co na antenie

POLSKIE WIADOMOŚCI: TVC 1 (pt, godz. 18.00), TVC 2 (pt, godz. 20.00) **POLSKIE AUDYCJE:** UKF Ostrava 107,3 m i Trzyniec 105,3 m, po–pt: 18–19.15, nie: 18.30–19.00.

Co za Olzą

MUZEUM ŚLĄSKA CIESZYŃSKIEGO, ul. Regera 6, Cieszyn: 17. 6. w godz. 12-16 otwarcie wystawy „Drewniane skarby Śląska Cieszyńskiego" ze zbiorów Muzeum Śląska Cieszyńskiego oraz Izby Regionalnej im. A. Siwiory przy MK PZKO w Jabłonkowie. W programie przewidziany jest pokaz tkaniny lnu i wełny.

Do 30. 6. wystawa ogólnopolskiego Konkursu Plastycznego dla Dzieci i Młodzieży – Toruń 2004 „Moja przygoda w muzeum". Otwarte wt, śr, so: 10–14, śr, pt: 12–16, nie: 14–15.

GALERIA CIESZYŃSKA, ul. Menzla 46, Cieszyn: do 24. 6. wystawa „Cieszyńskie biografie". Otwarte wt-śr i pt: 8–18, so: 9–15.

Co w terenie

BOGUMIN – zarząd MK PZKO zaprasza na festyn 18. 6. o godz. 14.30 do ogrodu koło Domu PZKO. Wystąpią dzieci z PSP Lutyni Dolnej oraz zespół taneczny z Zabłocia.

KARWINA FRYSZTAT – MSz i dyrekcja zapraszają na Festyn Szkolny 18. 6. o godz. 14.00 w ogrodzie i budynku szkolnym. W programie gry i zabawy, technika domowa, przygrywa „Sonata". Zapraszamy przyjaciół i sympatyków z Karwiny Frysztatu i Nowego Miasta.

HAWIERZÓW BŁĘDOWICE – PSP i koło MSz zapraszają na Festyn Ogrodowy 18. 6. o godz. 14.00 koło Domu PZKO w Hawierzowie Błędowicach. Program: „Błędowianie", „Mali Błędowianie", Ewa Farna – laureat FPD, młodzież szkolna i dzieci przedszkola.

CZESKI CIESZYN – 19. 6. o godz. 19.45 na Moście Wolności (przy Celmie) tradycyjne spotkanie cieszyniaków przy wspólnym śpiewaniu, przygrywać będzie orkiestra p. W. Rakowskiego. Teksty piosenek na miejscu.

RYCHWAŁD – MK PZKO zaprasza 19. 6. o godz. 14.00 do Domu PZKO na Festyn Ogrodowy. W programie: zespół „Flash Dance", „Rychwałdzianie", chór „Lutnia" i gościnnie „Familio" (PL).

ORŁOWA LUTYNIA – dzieci szkoły i przedszkola zapraszają na tradycyjny festyn 18. 6. o godz. 14.30 do ogrodu szkolnego. W razie niepogody w Domu PZKO.

ORŁOWA MIASTO i ŁAZY – Uwaga uczestnicy wycieczki do źródeł Olzy. Odjazd 18. 6. o godz. 6.45 z przystanku Orłowa Lutynia poczta, kolejno Orłowa szpital, dwie granice, Orłowa Obroki, Orłowa Zimny Dół – świetlica PZKO.

HAWIERZÓW MIASTO – Klub Emerytów zaprasza na wycieczkę do Zamku Frysztackiego 16. 6. Odjazd autobusu ČSAD z przystanku autobus. Havířov, střed o godz. 9.06.

PTTS „BŚ" – informuje, że Rajd Rowerowy Trzyniec, Mały Ostry, Nydek, Karpętna jest przełożony z przyczyn technicznych z soboty 18. 6. na niedzielę 19. 6. Odjazd z dworca kolej. w Trzyńcu o godz. 9.00. Informacje: Klus Jan 776 619 157, Tonowski Stanisław 732 414 381.

▲ zaprasza na wtorkową wycieczkę 21. 6. na Gruń. Odjazd pociągiem z Cz. Cieszyna do Frydku o godz. 7.39. Inf. tel.: 732 175 618, 596 311 685.

▲ informuje uczestników tygodniowej wycieczki do Tatr, żeby wyrównali koszta wycieczki u swych rejonowych. Inf. tel.: 732 175 618, 596 311 685.

DOMY RODZINNE – SPRZEDAŻ

Dom rodzinny w Olbrachcicach, parcela 1 079 m², dwupiętrowy, podpiwniczony, woda, el., gaz, kanalizacja, dobry dojazd. Cena do negocjacji 1 250 tys. Kc. 777 077 277.

Chata ogrodowa z parcelą ok. 14 a w Trzyńcu Podlesiu, ładne miejsce. Cena do uzgodnienia. 777 074 552.

Chata wczasowa w Rzece, parcela ok. 10 a, studnia, el. Cena do negocjacji 300 tys. Kc. 606 757 577.

Dom rodzinny w Wielopolu, parcela ok. 1 ha, podpiwniczony, woda, el., kanalizacja. Cena do negocjacji 1 570 tys. Kc. 777 074 552.

Dom rodzinny w Trzyńcu Nieborach, parcela ok. 15 a, dwupiętrowy, podpiwniczony, el., kanalizacja, studnia. Cena do uzgodnienia. 777 077 277.

Dom rodzinny w Cz. Cieszynie, ul. Kopernika, 6+1, parcela 7 a, podpiwniczony, sieć inżynieryjna, po rekonstrukcji. Zniżka 3,5 mil. Kc. 777 077 277.

Dom rodzinny w Wędryni, podpiwniczony, sieć inżynieryjna, po rekonstrukcji. Cena do negocjacji 2 190 tys. Kc. 777 077 277.

GARAŻE - sprzedaż

Garaż w Cz. Cieszynie, w pobliżu ul. U Mlékárny. Cena 90 tys. Kc. 777 077 277.

Garaż w Trzyńcu Borku. Cena do uzgodnienia. 85 tys. Kc. 777 074 552.

Obiekt komercyjny z parcelą w Cz. Cieszynie – Żuków G., suterena ok. 140 m², parter ok. 270 m². Dobry dojazd, parking, rampa. Możliwość wynajęcia części obiektu, według umowy. Czynsz do uzgodnienia. 777 077 277.

Oferujemy pomieszczenia do wynajęcia, w Cz. Cieszynie (budynek ČSOB), ok. 40 m², 1. piętro, internet, alarm, wyposażony. Czynsz 8 000 Kc/miesiąc. 777 077 277.

Oferujemy pomieszczenia do wynajęcia w Cz. Cieszynie, centrum, ok. 20 m², 1. piętro, internet, logo, pomieszczenia reprezentacyjne. Czynsz 5 000 Kc/miesiąc + usługi. 777 077 277.

Oferujemy pomieszczenia do wynajęcia w Cz. Cieszynie, ul. Jablunkovská, 3 pokoje na 1. piętrze, ok. 116 m². Czynsz 7 500 Kc/miesiąc + usługi. 606 757 577.

Oferujemy biura do wynajęcia w Cz. Cieszynie, ul. Jablunkovská, 3. piętro, ok. 233 m². Czynsz 800-1500 Kc/m² (według rozmiarów) + usługi. 606 757 577.

Oferujemy parcele w różnych miejscach, różnej wielkości, do różnych celów: Stanisławice, Kocobędz, Ropica, Dobracice, Wędrynia (1800 m², gaz, woda, el. na miejscu), Cierlicko - 40a (sieć inżynieryjna), Trzyniec Podlesie. 606 757 577.

MIESZKANIA – oferty

Mieszkanie 3+1, Cz. Cieszyn, ul. Čáslavská, przeróbki. Cena do uzgodnienia. 777 077 277.

Mieszkanie 3+1, Cz. Cieszyn, ul. Kysucká, przeróbki. Cena do uzgodnienia. 777 077 277.

Mieszkanie 4+1, Cz. Cieszyn, ul. Polní, przeróbki. Cena do negocjacji 350 tys. Kc. 777 077 277.

Mieszkanie 3+1, Cz. Cieszyn, ul. Koperníkova, duży balkon. Cena 480 tys. Kc. 777 077 277.

Mieszkanie 2+1, Trzyniec, ul. Erbenova, po rekonstrukcji. Cena do uzgodnienia. 777 077 277.

Do wynajęcia mieszkanie 2+1, Cz. Cieszyn, ul. Okružní, wyposażone, na dłuższy okres czasu. Czynsz do uzgodnienia. 777 077 277.

Do wynajęcia mieszkanie 3+1, Cz. Cieszyn, ul. Nádražní, po rekonstrukcji. Czynsz do uzgodnienia. 777 077 277.

Dla klienta z gotówką poszukujemy mieszkania w centrum Cz. Cieszyna. 777 077 277.

Potrzebują państwo sprzedać lub wynająć mieszkanie? Korzystajcie z naszych usług. Czekamy na oferty.

CZERNEK

Oferuje: Jan Czernek 558 711 842 606 757 577 777 077 277

GL-009

Oferty

JASTARNIA – TANIE POKOJE nad morzem tel. 558 712 050 lub 0048 586 752 542. AL-029

SPRZEDAM PIANINO marki Petrof, czarne. Cena 18 000 Kc. Inf. 558 741 399. GL-318

OFERUJĘ PRACE MALARSKIE i lakiernicze. Mycie dachów – eternit i dachówki. Lakierowanie dachów z ipy, rynien i obić blaszanych. Inf. tel. 608 432 304. GL–276

Wystawy

BIAŁA GALERIA, galeria Teatru Cieszyńskiego: do 26. 6. wystawa Pavla Turjanskiego „Kontrasty". Otwarte po–pt: 9–15 po zgłoszeniu w portierni TD.

SALA WYSTAWOWA MANESA, DK Karwina: do 1. 7. wystawa Renaty Filipowej „Pet art –wystawa dla dzieci". Otwarte wt–pt: 9–17, so: 10–18.

GALERIA „ZDROWE MIASTO", Karwina, foyer Uniwersytetu Śląskiego: do 23. 6. wystawa Marceli Cinkowej „Malowanie na szkle". Otwarte po–pt: 10–16, czw: 10–17.

MUZEUM HUTY TRZYNIECKIEJ I MIASTA TRZYŃCA: do 20. 6. wystawa „Z życia gminy Końska". Otwarte wt–pt: 9–17, nie: 13–17.

MUZEUM ZIEMI CIESZYŃSKIEJ – sala wystaw Muzeum w Cz. Cieszynie, Hlavní tř. 3: ekspozycja stała „Obrazki z przeszłości Śląska Cieszyńskiego". Do 11. 9. wystawa historyczna Zdeňka Hapala – lalkarza, artysty i reżysera. Otwarte wt–pt: 9–17, so: 9–13, nie: 13–17.

▲ **KOTULOWA DRZEWIONKA, Hawierzów Błędowice**: wystawa „Mieszkanie ludowe i tradycje rolnictwa w Cieszyńskiem". Otwarte wt–pt: 9–17, so–nie: 13–17.

▲ **MUSAION, Hawierzów, ul. Dělnická 14**: do 7. 7. wystawa „Wędrówki w przyrodzie". Otwarte wt–pt: 9–17, so: 9–13, nie: 13–17.

▲ **MUZEUM TRAGEDII ŻYWOCICKIEJ, Hawierzów Żywocice**: do 31. 12. wystawa „Od ognika do żarówki". Otwarte wt–pt: 9–17, so: 9–13, nie: 13–17.

▲ **INTERKLUB KARWINA, rynek Masaryka 10**: do 31. 7. wystawa „Świat według Orteliusa" – historyczna wystawa map. Otwarte wt–pt: 9–17, so: 9–13, nie: 13–17.

▲ **MUZEUM TECHNIKI w Pietwałdzie**: stała ekspozycja „Czarodziejski świat tramwajów". Do 31. 12. wystawa „Pietwałd w zmianach stuleci". Otwarte wt–pt: 9–17, so: 9–13, nie: 13–17.

▲ **ORŁOWA MIASTO, Stary rynek 74**: do 3. 7. wystawa „115 lat ochotniczej straży pożarnej w Orłowej Mieście". Otwarte wt–pt: 9–17, so–nie: 9–13.

MIĘDZYNARODOWY DZIEŃ UCHODŹCÓW

Impreza plenerowa

HAWIERZOW (wak) – Do akcji humanitarnej z okazji Międzynarodowego Dnia Uchodźcy, który obchodzony jest na całym świecie w dniu 20 czerwca, włączył się również w tym roku Hawierzów.

Impreza, którą przygotowała organizacja pozarządowa „Centrum ds. Integracji Uchodźców", przebiegająca pod patronatem Komisarza Narodów Zjednoczonych ds. Uchodźców, odbędzie się jutro – 17 czerwca w godzinach 11-17 na Rynku Republiki.

Celem tej imprezy plenerowej jest zapoznanie społeczeństwa z problematyką uchodźstwa, integracja z ludźmi, którzy w RC otrzymali azyl, a także pozyskanie wolontariuszy przez organizacje opiekujące się uciekinierami.

W latach 1948-1989 z byłej Czechosłowacji wyemigrowało na Zachód ponad 200 tys. osób; większość z nich otrzymała azyl polityczny. W RC od roku 1990 o azyl zażądało ponad 70 tys. osób, otrzymało go 2400 osób.

Wakacje pełne imprez

LIGOTKA KAMERALNA (kor) – Sezon urlopowy to okres, kiedy liczba mieszkańców Ligotki nawet się podwaja. By uatrakcyjnić wczasowiczom pobyt we wsi, ale także z myślą o mieszkańcach gminy, władze od kilku lat podczas wakacji organizują liczne imprezy kulturalne i sportowe.

Sezon rozpocznie w najbliższą sobotę festyn czesko-polskiego przedszkola i czeskiej podstawówki. Pierwszą lipcową imprezą będzie organizowana w sobotę 6. 7. przez strażaków „Noc lipcowa". W tydzień później członkowie Kółka Łowieckiego z Ligotki i Gnojnika zaproszą na ucztę amatorów dziczyzny. Natomiast 27 lipca na boisku przy szkole odbędzie się turniej piłki nożnej, w którym biorą udział piłkarze wszystkich generacji. Sztandarowa letnia impreza – Jarmark Ligocki z udziałem gości z partnerskich miejscowości z Polski i Słowacji i bogatym programem artystycznym – zaplanowana została na ostatnią sobotę lipca.

Cykl letnich imprez 13 sierpnia zakończy zabawa młodzieżowa.

Plon aukcji: 90 tysięcy

KARWINA (wak) – O 90 tys. koron wzrosły w tym tygodniu konta karwińskiego Domu Dziecka „Serce" oraz Fundacji „Pomóżmy dzieciom" dzięki aukcji prac, plonu pleneru plastycznego pn. „Darkowska Lipa", który uskutecznił się w dniach od 2 do 12 czerwca w darkowskim parku zdrojowym.

Pod młotek poszły 23 prace (17 obrazów i 6 rzeźb) sześciu plastyków, m.in. **Vladislava Oslizloka** z Piotrowic, **Edgara Barana** z Karwiny i **Ewy Rozkosz** z Bogumina, oraz rzeźby m.in. **Jana Czupryniaka** z Gdańska, **Mieczysława Głucha** z Makowa Podhalańskiego (Polska), **Zdeňka Nytry** i **Ivo Pokludy** z Frydku-Mistku.

Sprzedano wszystkie eksponaty. Najwięcej, bo 30 tys. koron, nabywca zapłacił za rzeźbę „Piękny song".

Aukcja odbyła się w ub. niedzielę w Domu Zdrojowym w Karwinie Darkowie.

Hyde Park

W rubryce tej publikujemy materiały nadesłane przez czytelników, wyrażające ich opinie, poglądy i przekonania. Redakcja zastrzega sobie prawo do dokonania skrótów.

Śledzę z niedowierzaniem

Jako aktywny obserwator życia politycznego w Republice Czeskiej, zwłaszcza w województwie morawsko-śląskim, śledzę, często z niedowierzaniem, działania lub brak działań władz niektórych miast i gmin. Jako przykład przedstawiam wykaz faktów z ostatniego półtora roku, bez komentarza, jednego z miast na Zaolziu, na czele którego stoi czołowy polityk partii proeuropejskiej:

◆ *ulicami miasta maszerują – z akceptacją sądu, pomimo nieskutecznego sprzeciwu władz miasta – demonstracje czeskich organizacji nacjonalistycznych i rasistowskich skandujących hasła „Czechy – Czechom" itp.,*

◆ *dochodzi do bezczeszczenia miejsc pamięci narodowej – swastyki na pomnikach ofiar holokaustu,*

◆ *szkoła, tj. organizacja kierowana przez miasto, demontuje tablicę upamiętniającą ofiary II wojny światowej, a organy miejskie nie zezwalają na powrót tablicy na swoje miejsce argumentując, że na to potrzeba specjalnego zezwolenia,*

◆ *miasto po zakupie hotelu robotniczego wyrzuca na bruk jego mieszkańców, w większości Romów, argumentując, że nie są to obywatele miasta,*

◆ *władze miasta nie powołują komitetu ds. mniejszości narodowych, bo nie nakazuje im tego ustawa (do ustawowych 10% brakuje 0,5%),*

◆ *w gminnej gazecie nie można zamieszczać materiałów (chyba że odpłatnie) w języku polskim, bo warunkiem zamieszczenia takich artykułów jest zdobycie mandatu w przedstawicielstwie przez Ruch Polityczny „Coexistentia".*

TADEUSZ TOMAN

Ogłoszenia do „Głosu Ludu" przyjmowane są w dni powszednie:
w godz. 8.30-15.30 w redakcji „Głos Ludu" przy ul. Komenského 4, Czeski Cieszyn;
w godz. 8.00-16.00 w biurze firmy AD SERVIS, ul. Střelniční 18, Czeski Cieszyn;
w godz. otwarcia w Odd. Literatury Pol. Biblioteki w Karwinie Frysztacie (przy rynku);
e-mail: *ogłoszenia@glosludu.cz*

Głos LUDU ♦ Przy wsparciu finansowym Ministerstwa Kultury RC wydaje Kongres Polaków w RC w wydawnictwie POL-PRESS, s.r.o. ♦ Adres redakcji: Redakcja „Głos Ludu", ul. Komenského 4, Czeski Cieszyn 737 01 ♦ Redaktor naczelny Beata Schönwald ♦ Telefony: sekretariat/centrala 558 731 766, fax: 558 740 044, red. sportowy: 596 612 346, e-mail: *info@glosludu.cz* ♦ Oddział redakcji: ul. Novinářská 3, Ostrawa 709 29, tel. 597 450 252, e-mail: *glosludu@volny.cz* ♦ Pismo wychodzi we wtorki, czwartki i soboty. ♦ Dostawę prenumeratorom prowadzi spółka Mediaservis, s.r.o., Abocentrum, Moravské náměstí 12D, P.O. BOX 351, Brno 659 51; zamówienia – tel: 541 233 232, fax: 541 616 160, e-mail: *abocentrum@mediaservis.cz*; reklamacje – tel.: 800 800 890 ♦ Kolportaż: SmD, s.r.o., Mediaprint & Kapa Pressegrosso, s.r.o. ♦ Druk: Ringier Print, s.r.o., Ostrawa ♦ Materiałów niezamówionych redakcja nie zwraca. Zastrzega sobie również prawo ich redagowania i skracania. ♦ Numer ewidencyjny Ministerstwa Kultury RC: MK ČR E 588, nr Indeksu 42501, ISSN 1212-4222 ♦

Z redakcyjnej Poczty

W rubryce tej publikujemy materiały nadesłane przez czytelników, wyrażające ich opinie, poglądy i przekonania. Redakcja zastrzega sobie prawo do dokonania skrótów.

Zabawa w teatr

Amatorski zespół teatralny przy MK PZKO w Śmiłowicach wystawił ostatnio w reżyserii Ewy Barsony dwie arcyzabawne jednoaktówki. I tym razem sięgnięto po sztuki rodzimych autorów, mianowicie „Pod pokrywką" Adama Wawrosza" oraz „Babski raj" Władysława Niedoby. Pomimo niebywałego spiętrzenia imprez kulturalno-oświatowych na naszym terenie, a nawet czasowej kolizji śmiłowickiej grupy abonamentowej z przedstawieniem Sceny Polskiej w Cz. Cieszynie, sala Urzędu Gminnego wypełniła się przed godziną 18. po brzegi gośćmi z bliska i daleka.

Fragment z przedstawienia w wykonaniu śmiłowickich aktorów.

W pierwszym utworze scenicznym w roli dorastających pezetkaowców, pragnących się udać na młodzieżową zabawę taneczną, wystąpili Maryla Płonka oraz Jakub Kowalczyk. W roli rodziców Anna Kowalczyk oraz Henryk Sikora. Matka, w trosce o córkę, kategorycznie się temu sprzeciwia. Po dłuższej dowcipnej perswazji troskliwa matka zezwala swej dorastającej córce na udział w młodzieżowym wieczorku tanecznym, bowiem młody kawaler, towarzyszący córce, zapewnia ją, że chodzi o zabawę kulturalną. Salwy śmiechu wywołuje niezdecydowanie ojca, który – to przyznawał rację żonie, to znowu zmieniał zdanie pod wpływem czułego spojrzenia córki.

W drugiej sztuce, bardziej sytuacyjnej, w główne role wcielili się: babcia (Urszula Sikora), mąż (Ryszard Kowalczyk), żona (Olga Kowalczyk), sąsiad (Zbigniew Łabaj). W rolach sąsiadek pojawiły się Anna Kowalczyk, Maryla Płonka i Mariola Sikora. W wyniku małżeńskich konfliktów i niedoceniania przez męża roli żony w gospodarstwie domowym, postanawiają oboje zamienić się w swoich pracach. Niezaradność męża wywołuje salwy śmiechu na widowni, w końcu mąż przyznaje, że żona jest najważniejszą osobą w domu, i że odtąd nie będzie lekceważyć jej pracy.

Obie sztuki przypadły do gustu widowni, stąd wykonawców żegnano długo trwającymi oklaskami.

Po przedstawieniu odbyła się tradycyjna biesiada towarzyska. Za spędzony w tak miłej atmosferze wieczór pragniemy gorąco podziękować zarówno aktorom, jak i organizatorom. **(ŁA)**

(nazwisko i adres do wiadomości redakcji)

Jajecznica w Marklowicach

W pogodne popołudnie w sobotę 4 czerwca odbyło się w ogrodzie państwa Gabzdylów tradycyjne spotkanie członków i sympatyków MK PZKO – smażenie jajecznicy. Gospodarze witali wszystkich miłym uśmiechem zadowoleni, że tak dużo nas się zebrało. W bufecie były smaczne domowe wypieki – kołacze, placki, serniki.

Wszyscy cieszyli się jednak najbardziej na wyśmienitą jajecznicę z kociołka na ognisku, ze szpyrką i szczypiorkiem. Dzieciom, z okazji niedawnego Dnia Dziecka, oprócz słodyczy sprawiono niespodziankę w postaci przejażdżki na koniku.

Wszyscy uczestnicy bawili się wesoło i wierzyli, że i pogoda będzie się na nas uśmiechać. Pod wieczór zaczęło jednak padać. Nie pogorszyło to przyjemnego i pogodnego nastroju, który podtrzymywało wspólne śpiewanie naszych, polskich piosenek. Długo nad Piotrówką rozlegały się wesołe śpiewy przy akompaniamencie akordeonu. Należy sobie życzyć, aby takich miłych i przyjemnych spotkań łączących starsze i młodsze pokolenia było w piotrowickim Kole PZKO o wiele więcej.

W.K.

(nazwisko i adres do wiadomości redakcji)

W Piotrowicach ciągle żywo

Aktywnie działa MK PZKO w Piotrowicach. Pomimo malejącej liczby członków chętnych do aktywnego udziału w imprezach, zarząd MK PZKO jest nadal aktywny i organizuje imprezy towarzyskie, wycieczki itp. W dniu 21. 5. br. w ramach imprezy z okazji Dnia Matki ze wspaniałym programem przybyły do Piotrowic przedszkolaki z polskiego przedszkola we Frysztacie.

Klub Kobiet działający przy zarządzie MK PZKO urządził 6 bm. wycieczkę autokarową do Pszczyny. Zwiedzono muzeum zamkowe w Pszczynie i szkółki drzew i krzewów ozdobnych w niedalekich Pisarzowicach. Muzeum zamkowe mieści się w dwupiętrowej renesansowej budowli wzniesionej w 1. połowie XV wieku. W muzeum otwarta jest stała ekspozycja, która obejmuje apartamenty cesarza Wilhelma II i wnętrza mieszkalne z XIX-XX w., gabinet miniatur i XV-wieczne piwnice gotyckie (zamknięta jest ze względu na modernizację zbrojownia). W posiadającej wspaniałą akustykę Sali Lustrzanej odbywają się koncerty muzyki poważnej.

W Pisarzowicach zwiedzono wspaniałą szkółkę drzew i krzewów ozdobnych, m.in. kolorowe klony, wiśnie japońskie, magnolie, rododendrony. „Uczestnicy wycieczki byli bardzo zadowoleni. Polecam innym Kołom PZKO zwiedzić te tereny" – mówi prezes MK PZKO w Piotrowicach, Franciszek Żywczok.

Kolejna impreza Koła, festyn ogrodowy, odbędzie się w sobotę 25 bm. o godz. 15.00 w Domu PZKO w Piotrowicach. Połączony będzie ze smażeniem jajecznicy oraz z zebraniem członkowskim, którego jedynym punktem programu jest wybór delegatów na wrześniowy Zjazd PZKO.

TADEUSZ TOMAN

Wydarzenia Sportowe

ECHA PIŁKARSKIEGO WEEKENDU W I A KLASIE – GRUPIE B

W Rychwałdzie odetchnęli z ulgą

● **KS STONAWA – ODRY 7:0 (4:0). Bramki: 4., 12. i 48. Wojtyna, 3. i 58. Frait, 8. Ševců, 40. Franc. Sędziował Sikora. Widzów 50.** W przedostatniej kolejce tego sezonu piłkarze Stonawy urządzili sobie istne zawody strzeleckie, ofiarami zaś byli łagodni jak baranki gracze TJ Odry. Gospodarze bawili się z ostatnim zespołem tabeli w ciuciubabkę i gdyby jeszcze lepiej ustawili swoje celowniki, wynik mógłby być dwucyfrowy. Odry sezon dogrywają już tylko z przymusu i na boisku piłkarze tej drużyny sprawiali wręcz fatalne wrażenie. Tak naiwnie nie grają w defensywie nawet zespoły w cieszyńskiej lidze mini futbolu. – *Odry rzeczywiście nie były wymagającym przeciwnikiem* – uważa trener Stonawy **Jaroslav Vodák**. Od pierwszych minut goście znajdowali się pod zmasowanym ostrzałem stonawskiej artylerii. Po dwunastu minutach gospodarze prowadzili 4:0 i w dalszej części meczu mogli sobie pozwolić na sztuczki techniczne, które udają się tylko na treningach. – *Chłopcy grali już na dużym luzie i w wielu dogodnych sytuacjach zabrakło im koncentracji* – stwierdził Vodák. W ostatniej kolejce stonawianie zmierzą się na wyjeździe z Frydlantem. – *Przeciwko liderowi tabeli już nie możemy grać tak beztrosko. Mam nadzieję, że sezon pożegnamy z podniesionym czołem* – dodał Vodák.

● **KS BYSTRZYCA – BRUSZPERK 2:2 (1:1). Bramki: 4. i 89. Faruga – 25. Čapka, 48. Ščigel. Sędziował Rusina. Widzów 100.** Gospodarze liczyli w tym meczu na komplet punktów. Pojedynek jednak zakończył się identycznym wynikiem, co jesienią w Bruszperku. – *W ostatnim meczu przed własną publicznością chcieliśmy dać z siebie wszystko, niestety z postawy piłkarzy nie mogę być zadowolony* – powiedział menedżer KS Bystrzycy **Petr Chvastek**. Optymizmem powiało tylko w 4. minucie. Faruga przebił się środkiem boiska i strzałem w lewy dolny róg bramki zapewnił gospodarzom prowadzenie. Bystrzyczanie popełniali jednak błędy w obronie. Do 25. minuty bramkarz Miech wybronił dwie murowane okazje, ale wobec strzału Čapki (z kontrataku) był już bezbronny – 1:1. Goście poszli za ciosem i zaraz na wstępie drugiej odsłony dołączyli drugiego gola. Ščigel wprawdzie nieczysto trafił w piłkę, ta jednak doturlała się za linię bramkową – 1:2. Dopiero od tego momentu podopieczni trenera Pavla Vavřača wzięli się w garść. W 67. minucie Kušnirák huknął w poprzeczkę, wyrównać udało się gospodarzom w końcowych fragmentach spotkania. Dośrodkowanie Góreckiego spożytkował Faruga, który z woleja nie dał najmniejszych szans bramkarzowi – 2:2. Wtedy to Bruszperk prezentował już się w dziewiątkę (w 85. minucie sędzia wykluczył im dwóch piłkarzy).

● **RASZKOWICE – RAPID SKRZECZOŃ 3:2 (2:0). Bramki: 2. Novák, 37. Hejda, 81. Perkelt – 47. Glaic, 59. Výtisk. Sędziował Malchárek. Widzów 100.** Piłkarze Rapidu przegrali z Raszkowicami niejako na własne życzenie. W pierwszej połowie goście zlekceważyli rywala. Poskutkowały dopiero ostre słowa trenera Milana Procházki, ale gościom nie udało się już przechylić szali meczu na swoją korzyść. – *W życiu nie byłem zmuszony tak podnieść głosu na piłkarzy, jak zdarzyło mi się to w niedzielę w Raszkowicach* – mówi trener Rapidu **Milan Procházka**. Skrzeczoniacy w drugiej połowie wzięli się do odrabiania strat. Z „jedenastki" obniżył Glaic, a w 59. minucie Výtisk – pozostawiony bez asekuracji przy dłuższym słupku – wyrównał na 2:2. Ostatnie słowo należało jednak do gospodarzy. Po błędzie dwójki Motloch-Kvíčala do piłki doszedł Perkelt, ustalając wynik meczu. – *Mamy młodą drużynę, która po prostu czasami podchodzi do swoich obowiązków nonszalancko. W przeszłym sezonie powinno być już z tej strony znacznie lepiej* – deklaruje Procházka. – *Zaplecze sportowe w Petra Bezruča należy do najlepszych w regionie. Menedżer drużyny Kvíčala stara się jak może i oczywiście wymaga od drużyny adekwatnych wyników* – dodał Procházka.

● **SJ RYCHWAŁD – PRZYBOR 2:1 (0:1). Bramki: 67. Macura, 78. [illegible] – 23. Kuchař, 70. Hořelka. Sędziował Křenek. Widzów 180.** Po ostatnim gwizdku sędziego piłkarze Sławiego odetchnęli z ulgą. Remis dał podopiecznym trenera Romana Kaźmierczaka pewność szóstoligowego bytu również w następnym sezonie, Przybor z kolei z dużym prawdopodobieństwem spadnie do I B klasy. – *Zwycięstwo było w naszym zasięgu, choćby scenariusz pojedynku nie układał się dla nas zbyt pomyślnie* – stwierdził sekretarz Slavoja **Radomír Kujal**. Gospodarze pod względem strzelonych bramek wciąż byli o krok w tyle za rywalem, który nastawił się tradycyjnie na kontry i stałe fragmenty gry. Bohaterem spotkania w barwach gospodarzy został Kiša. W 78. minucie bez namysłu wystrzelił on z 25 m, piłka odbiła się jeszcze od nogi Sýkory i wpadając do bramki. Bez wątpienia był to najważniejszy gol w karierze tego pomocnika.

Lokaty: 1. Frydlant n. O. 56, 2. Stonawa 44, 3. Hodslawice 39, 4. Stonawa Biela 43, 3. Hodslawice 39, 4. Stonawa 37,... 8. Bystrzyca 35, 10. Skrzeczoń 32, 11. Rychwałd 30, 12. Ticha 29, 13. Przybor 28, 14. Odry 19 pkt. **W ostatniej kolejce:** Skrzeczoń – Bystrzyca, Frydlant n. O. – Stonawa, Odry – Rychwałd (niedziela, 17.00).

JANUSZ BITTMAN

XVII ŚWIATOWY TURNIEJ TENISOWY POLONII – SOPOT 2005

Oferta dla Zaolziaków

Sopocki Klub Tenisowy organizuje w terminie 10-13. 7. 2005 XVII Światowy Turniej Tenisowy Polonii, oferta zaś skierowana jest również do zaolziańskich amatorów białego sportu. Jak poinformowali nas działacze z Sekcji Sportowej przy PTTS „Beskid Śląski", dojazd, wyżywienie i nocleg każdy z uczestników załatwia sobie we własnym zakresie. **Zgłoszenia** przyjmowane są do 10. 7. do godz. 10.00, najlepiej drogą elektroniczną na **adres**: *promocja@skt.com.pl.* Losowanie turnieju odbędzie się w dniu 10. 7. o godz. 11.00. W programie turnieju przewidziane są gry pojedyncze, podwójne i mixty dla kobiet i mężczyzn. Grupy wiekowe uzależnione będą od ilości uczestników turnieju.

Wpisowe dla wszystkich zawodników wynosi 50 Euro lub jej równowartość w PLN. Pieniądze przyjmowane są do dnia losowania wraz ze zgłoszeniem uczestnictwa zawodnika. Wpisowe obejmuje koszt imprezy towarzyszącej. Organizatorzy proszą o dokonywanie wpłat na numer konta SKT: **Bank Millennium o/ Sopot 1160 2202 0000 0000 6195 0695**. Dostarczenie potwierdzenia dokonanej wpłaty do Klubu.

(r)

PIĘCIOBÓJ LEKKOATLETYCZNY ODWOŁANY

Sekcja Sportowa przy PTTS „Beskid Śląski" informuje wszystkie zainteresowane osoby, że zaplanowane na najbliższą niedzielę w Trzyńcu igrzyska w pięcioboju lekkoatletycznym z przyczyn organizacyjnych zostały odwołane. Igrzyska najprawdopodobniej odbędą się dopiero we wrześniu. **(r)**

Sport Polski

■ **JUTRO W DREŹNIE STARTUJĄ ELIMINACJE MŚ SIATKAREK**. Z Małgorzatą Glinką i Dorotą Świeniewicz zagra od piątku do niedzieli w Dreźnie reprezentacja Polski w turnieju eliminacyjnym mistrzostw świata siatkarek grupy I trzeciej fazy strefy europejskiej. W zespole nie mą trzech zawodniczek - Małgorzaty Niemczyk-Wolskiej, Magdaleny Śliwy oraz Kamili Frątczak - które w ostatnich latach stanowiły o sile gry polskie reprezentacji. Trener Andrzej Niemczyk zrezygnował z usług dwóch pierwszych, a trzecia przechodzi rehabilitację po kontuzji. Na jej umiejętności mocno liczy polski szkoleniowiec w drugiej części sezonu, kiedy rozegrane zostaną mistrzostwa Europy w Chorwacji. W ostatnich sprawdzianach na pozycji atakującej grała środkowa Katarzyna Skowrońska. - *Spisywała się bardzo dobrze i obok Małgorzaty Glinki będzie naszą drugą zawodniczką atakującą* - powiedział II trener reprezentacji Polski **Ireneusz Kłos**. Rywalkami będą zespoły Grecji, Niemiec oraz Serbii i Czarnogóry.

■ **LIGA ŚWIATOWA SIATKARZY: UDANY REWANŻ BIAŁO-CZERWONYCH**. Polscy siatkarze udanie zrewanżowali się Serbom za porażkę 2:3 w sobotnim spotkaniu grupy C Ligi Światowej. W niedzielę Polacy byli zespołem zdecydowanie lepszym, wygrywając 3:1. Polscy siatkarze na półmetku rozgrywek fazy grupowej Ligi Światowej mają na koncie pięć zwycięstw i tylko jedną porażkę. Bardzo dobra postawa podopiecznych Raula Lozano znajduje odzwierciedlenie w statystykach indywidualnych. W najważniejszej z klasyfikacji indywidualnych - dla najskuteczniejszych graczy - dwóch Polaków plasuje się w czołowej "dziesiątce". Rewelacja polskiej kadry, Mariusz Wlazły, zdobył do tej pory 97 punktów, co daje mu 6. miejsce w zestawieniu. O dwie lokaty niżej plasuje się Piotr Gruszka (87 pkt.). Prowadzi reprezentant Serbii i Czarnogóry, Dejan Bojovic (128 pkt.). Wszystkie bilety na mecze siatkarskiej Ligi Światowej Polska - Serbia i Czarnogóra w katowickim Spodku (24 i 25 czerwca) są już sprzedane. Hala może przyjąć po ok. 9 tysięcy kibiców.

■ **RANKING FIFA: POLACY NA 23. MIEJSCU**. Reprezentacja Brazylii prowadzi w najnowszym rankingu opublikowanym przez Międzynarodową Federację Związków Piłkarskich (FIFA). Na 23., najwyższym od czerwca 2001 roku, miejscu sklasyfikowana jest Polska. Na siódmą lokatę z sześćdziesiątej spadła drużyna Anglii. Również pozostali rywale "Biało-czerwonych" nie poprawili swoich pozycji w porównaniu z poprzednimi notowaniami. Austria spadła z 72. na 74. miejsce, Walia z 74. na 79., a Irlandia Północna i Azerbejdżan obroniły lokaty sprzed miesiąca - odpowiednio 114. i 118.

■ **WÓJCIK KANDYDATEM NA SELEKCJONERA AZERBEJDŻANU**. Janusz Wójcik jest jednym z kandydatów na selekcjonera reprezentacji piłkarskiej Azerbejdżanu. Po porażce z Polską zwolniono Carlosa Alberto Torresa, tymczasowym trenerem został Wagif Sadykow. Azerbejdżańska federacja szuka jednak selekcjonera z zagranicy. - *Dostałem faks od Azerów z prośbą o przesłanie życiorysu* - powiedział "Faktowi" **Janusz Wójcik**, który ostatnio pracował jako selekcjoner w Syrii. - *Już wysłałem papiery. Wśród oprócz mnie kandydatami są także Niemiec Berti Vogts, Słoweniec Srecko Katanec. Nie podniecam się jednak. Chętnie wolałbym pracować w Polsce. Najchętniej w Dyskobolii Grodzisk Wlkp. Są tam olbrzymie możliwości. Nadszedł już czas, aby ten klub powalczył o mistrzostwo Polski a nie tylko zadowalał się drugim miejscem.*

(ib, PAP)