głos LUDU
GAZETA POLAKÓW W REPUBLICE CZESKIEJ

DZIŚ W NUMERZE:

Dostrzec niedostrzegalne str. 3
Ondraszek w Scenie Polskiej str. 4
PUDŁO – rubryka młodzieżowa str. 5
Nasze drużyny w MO str. 8

SOBOTA
12 MARCA 2005
NR 30
ROCZNIK LX
CENA 6 KČ

tel.: 558 731 766
faks: 558 740 044
info@glosludu.cz

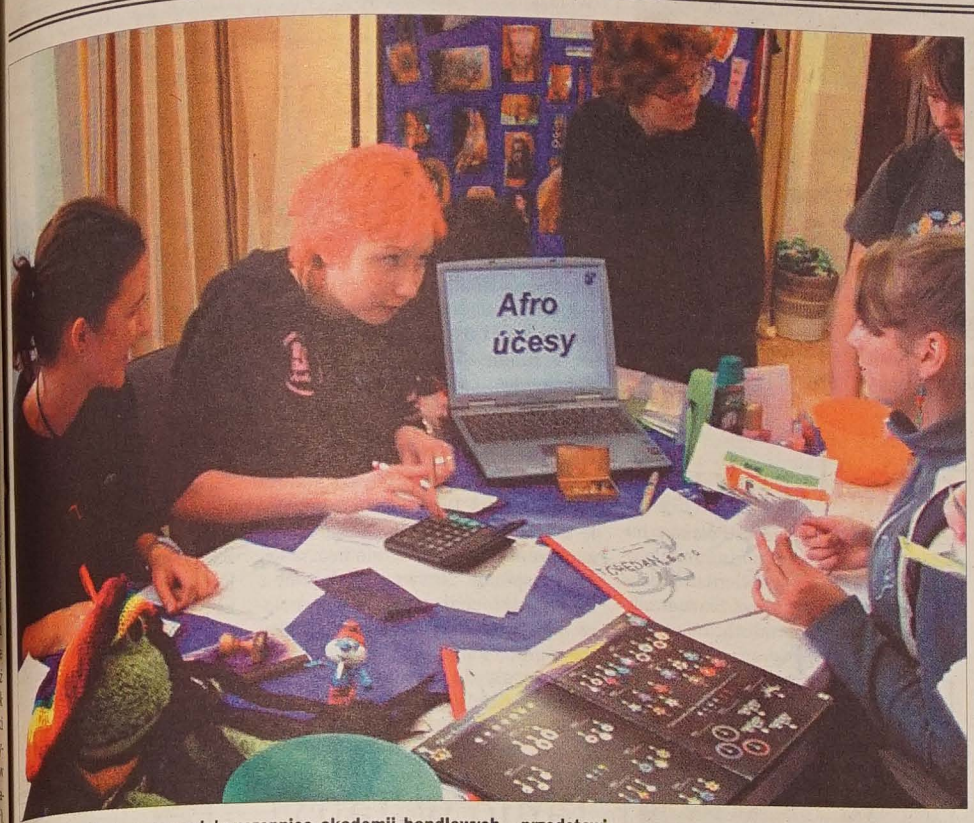

Jak biznesmen z klientem rozmawiały uczennice akademii handlowych - przedstawicielki firm symulacyjnych. Fot. ROMAN BASELIDES

X REGIONALNE TARGI FIRM SYMULACYJNYCH

Biznesmeni na »Strzelnicy«

CZ. CIESZYN **(man) – W X regionalnych targach firm symulacyjnych, które odbyły się w czwartek w Miejskim Ośrodku Kultury i Sportu „Na Strzelnicy", uczestniczyło 20 firm z akademii handlowych z Czech, Polski i Słowacji.**

Podczas konkursu zaprezentowało się osiem firm Akademii Handlowej w Cz. Cieszynie i 12 ze szkół o profilu ekonomicznym w Bruntalu, Karwinie, Kromierzyżu, Ołomuńcu, Orłowej, Cieszynie, Krapkowicach i Czadcy.

Przed południem prowadzący przedmiot „firma symulacyjna" nauczyciele wzięli udział w seminarium naukowym, w trakcie którego zaprezentowała się firma, która rok temu zdobyła pierwsze miejsce. W trakcie targów jury, w skład którego wchodzili nauczyciele kierunków ekonomicznych i goście (m.in. konsul RP w Ostrawie **Piotr Czosnyka** i wicehetman województwa morawsko-śląskiego **Jaroslava Wenigerowa**) oceniało prezentację produktów i usług firm, prezentację komputerową i wygląd stoisk oraz zdolności handlowe i sposób komunikacji przedstawicieli firm.

Pierwsze miejsce komisja przyznała firmie Fatanius, prowadzonej przez uczniów Akademii Handlowej w Orłowej. Drugą nagrodę odebrała firma Kanea z Zespołu Szkół Ekonomiczno-Gastronomicznych w Cieszynie, a trzecią Akademická stavební spořitelna z Akademii Handlowej w Cz. Cieszynie. **Ciąg dalszy na str. 2**

Papież pozostaje w szpitalu

WATYKAN (r) – W celu zakończenia rekonwalescencji, która przebiega pomyślnie, papież **Jan Paweł II** postanowił przedłużyć o kilka dni pobyt w szpitalu. Jak zapewnił rzecznik Stolicy Apostolskiej **Joaquin Navarro-Valls**, papież Wielki Tydzień spędzi już w domu. Szpital ma opuścić przed Niedzielą Palmową 20 bm.

Według rzecznika, najbliższa modlitwa Anioł Pański będzie miała taki sam przebieg, jak w dwie poprzednie niedziele. Na Placu św. Piotra modlitwę poprowadzi arcybiskup **Leonardo Sandri**, a Jan Paweł II udzieli błogosławieństwa ze swego pokoju w szpitalu. **Ciąg dalszy na str. 2**

KOŃCZY SIĘ GŁÓWNY SEZON... NARCIARSKI

Tanieją karnety

MOSTY KOŁO JABŁONKOWA (kot) - Choć na beskidzkich stokach zalega ponad półtorametrowa warstwa śniegu, to już w środę kończy się główny sezon zimowy w SKI-ośrodku w Mostach koło Jabłonkowa. Dla narciarzy oznacza to nie tylko dłuższy dzień, ale przede wszystkim o jedną trzecią tańsze karnety i pojedyncze bilety, z czego ucieszą się głównie obywatele powiatu karwińskiego, gdzie od poniedziałku rozpoczynają się wakacje wiosenne.

Po raz pierwszy w historii gminy tutejsze nartostrady będą czynne także w trakcie Świąt Wielkanocnych. - *Jesteśmy pewni, że śnieg u nas utrzyma się do kwietnia a w czasie świąt będzie naprawdę pyszne zjeżdżanie* – mówi zastępca wójta, **Alojzy Martynek**. Na sobotę przed Wielką Nocą przygotowano pierwszą edycję duatlonu, otwartych zawodów narciarskich. – *To taka kategoria, którą sami wymyśliliśmy. Kombinacja biegów ze slalomem. Z tym, że trzeba zaznaczyć, iż ani jedna dyscyplina nie będzie trudna, poza tym przygotowaliśmy osiem kategorii wiekowych od najmniejszych do seniorów* – dodaje Martynek.

Ciąg dalszy na str. 8

DOBRA WIADOMOŚĆ DLA STUDENTA

Będą stypendia!

CZ. CIESZYN (sch) – Wielokrotnie prowadzone rozmowy przewodniczącego Rady Przedstawicieli Kongresu Polaków w RC, **Tadeusza Wantuły**, z dyrektorem Biura Uznawalności Wykształcenia i Wymiany Międzynarodowej MEN, **Bogusławem Szymańskim**, zaowocowały. Począwszy od przyszłego roku akademickiego strona polska zgodziła się przyjmować co roku na studia 25 osób z Zaolzia na zasadach stypendialnych.

Jak podał Wantuła, zainteresowani powinni kontaktować się z kancelarią Kongresu Polaków w RC, która od wtorku będzie dysponować pisemnymi instrukcjami odnośnie studiów w Macierzy.

Już teraz wiadomo, że aby zdobyć indeks polskiej uczelni, nie trzeba będzie zdawać w Polsce. Zaolziaków bowiem będzie obowiązywał specjalny egzamin.

Pisanki, wydmuszki, kurczaczki z waty, kaczuszki, owieczki, witki i wszystko to, co wiąże się z popularnymi obchodami Świąt Wielkanocnych oferuje w centrum Ostrawy „Wielkanocny jarmark". Aż do samych świąt na 30 straganach będzie można kupować wyroby nie tylko z Tajwanu, ale też ludowego rękodzieła artystycznego z drewna i ceramiki. W ostatnim tygodniu trwania jarmarku przewidywane są pokazy rzemiosła. Handlowi towarzyszą występy zespołów folklorystycznych, folkowych, bluesowych i innych. Fot. M.RADŁOWSKA-OBRUSNIK

– Nadal jestem posłem, ale muszę utrzymywać małżonkę.
Rys. BRONISŁAW LIBERDA

Kongres Polaków w RC zaprasza na kolejne
SEJMIKI GMINNE
12. 3. 2005 – Boconowice
godz. 16.00 Dom PZKO
13. 3. 2005 – Bukowiec
godz. 16.00, Dom PZKO
15. 3. 2005 – Ostrawa
godz. 16.30, w siedzibie Czesko-Polskiej Izby Handlowej, Sadová 39
15. 3. 2005 – Kocobędz
godz. 17, Dom PZKO Kocobędz

Pogoda

SOBOTA – Zachmurzenie duże, opady śniegu. Temperatura od 1 do 2 st. C.
NIEDZIELA – Zachmurzenie duże z opadami śniegu. Temperatura od – 1 st. w nocy do 1 st. C w dzień.
PONIEDZIAŁEK – Zachmurzenie umiarkowane, możliwe opady śniegu.

ISSN 1212-4222

XI EDYCJA KONKURSU »WIOSNA PRZYSZŁA DO NAS«

Nasze dzieci brylowały!

KARWINA (mro) – Uczniowie polskich szkół zdominowali wojewódzkie eliminacje XI edycji konkursu „Wiosna przyszła do nas" zorganizowane przez Stowarzyszenie Folklorystyczne RC w Pradze, Stowarzyszenie Folklorystyczne Śląska Cieszyńskiego oraz Dom Kultury w Karwinie Nowym Mieście. Eliminacje odbyły się w środę w Miejskim Domu Kultury w Karwinie.

Każdy z 41 młodych wykonawców prezentował dwie piosenki. Pierwszą, z akompaniamentem kapeli ludowej „Slezan", wywodzącą się z tradycji folklorystycznej Śląska i drugą dowolną. Laureatami prawie wszystkich sześciu kategorii okazali się uczniowie polskich szkół.

W kategorii I (klasy1.-2.) pierwsze miejsce zajęła **Joasia Wierzgoń** z frysztackiej PSP, drugie **Kasia Stonawska** z PSP w Cz. Cieszynie, a trzecie **Karolina Bocek** z PSP Gródek. W kategorii II (klas 3.-4.) pierwsze miejsce wywalczyła **Natalia Bajger**, uczennica PSP Cz. Cieszyn dzieląc się tą lokatą z **Ondřejem Pazderą** z czeskiej podstawówki z Bukowca. W kategorii III (klasy 6.-7.) **Jolanta Kowalczyk** z PSP Gnojnik była druga, **Łukasz Orszulik** z PSP we Frysztacie trzeci. W IV kategorii trzecie miejsce zajęła **Jolanta Szwed** z frysztackiej szkoły. W kategorii V **Jolanta Szwed** z **Tomaszem Orehkiem**, śpiewając piosenkę beskidzką „Szumi dolina" i karwińską „Na Franciszce", zajęli pierwsze miejsce w kategorii VI – duetów. Drugie miejsce przypadło ich koleżankom z PSP w Bystrzycy – triu **Magda Turoń**, **Lidia Szymeczek** i **Dagmara Zagórna**. Młodych wykonawców oceniało jury, w którego skład wchodziła m.in. **Janina Rzyman**, była szefowa „Suszan". Na widowni zaś dostrzegliśmy prezydenta Karwiny, **Antonína Petráša**, oraz jego zastępczynię, **Gabrielę Mrózek**.

Uczniów dodatkowo stresował nie najlepszy akompaniament – zaopiniowały opiekujące się polskimi dziećmi nauczycielki. Zwróciły uwagę, że towarzysząca kapela „potrafiła" zagrać cieszyńskie melodie nie utrzymując tempa czy nawet w innej niż było trzeba tonacji. Taki podkład muzyczny negatywnie wpływał na końcowy efekt występów młodych śpiewaków.

Uczestnicy w kategoriach III i IV spotkają się w finale morawsko-śląskim konkursu w miejscowości Wielkie Losiny w połowie maja.

U rodaków

■ Świetną formą błysnęła na półmetku tegorocznego sezonu halowego Agata Bijok, utalentowana tyczkarka ze szkółki trenerskiej Marka Konowoła. Reprezentująca barwy ustrońskiej Kuźni lekkoatletka ustanowiła w miniony weekend nowy rekord Polski młodziczek, uzyskując 3,55 m podczas mityngu w czeskim Ołomuńcu. Jej rekord życiowy wynosił dotąd 3,30 m. Agata pokonała tę wysokośc w pierwszej próbie, ze sporym zapasem.

■ Po raz siódmy (akurat na 700-lecie miasta) w Ustroniu odbędą się spotkania teatralne USTA 2005. Widzów czekają trzy wieczory pełne humoru i zabawy, bo tegoroczna impreza ma wybitnie komediowy charakter. Wystąpią uznani artyści scen polskich: Tomasz Stockinger, Marzena Trybała, Emilian Kamiński, Piotr Cyrwus. Na scenie Prażakówki wystawione zostaną spektakle: „Za rok o tej samej porze", „W obronie jaskiniowca" oraz „Zapiski oficera Armii Czerwonej".

■ Prawdopodobnie przez Śląsk Cieszyński będzie biegł gazociąg wysokiego ciśnienia. Do gmin, przez które miałby zostać poprowadzony, wpłynęły już wnioski o wydanie warunków zabudowy, trwają też rozmowy z mieszkańcami na temat ewentualnych wykupów gruntów. Jest to jednak na razie tylko jedna z opcji przebiegu gazociągu.

■ Stanisław K., lekarz, który wyciął pacjentce macicę wraz z 6-, 7-miesięcznym płodem, nie trafi do aresztu. Sąd Okręgowy w Bielsku-Białej podtrzymał w tej sprawie decyzję Sądu Rejonowego w Cieszynie. Na decyzję sądu cieszyńskiego zażalenie do sądu wyższej instancji złożyła prokuratura, która wcześniej wnioskowała o zastosowanie aresztu wobec Stanisława K.

■ 25-letnia kobieta, która 22 lutego zabiła 6-letniego syna swojego konkubenta, trafiła do aresztu. Przyznała się do winy, ale odmówiła składania zeznań. Najprawdopodobniej motywem zbrodni była zazdrość, ojciec chłopca poświęcał mu bowiem wiele czasu. Prokuratura ustaliła, że zabójczyni była wcześniej leczona psychiatrycznie. Wkrótce zbadają ją biegli z tej dziedziny, aby ustalić jej poczytalność w chwili zabójstwa.

■ Senator Władysław Bułka wystąpił do Wiesława Czyżowicza, szefa Służby Celnej RP, o odwołanie Janusza Starskiego, dyrektora Izby Celnej w Katowicach. W ostrych słowach zarzuca dyrektorowi budowanie psychozy strachu wśród podbeskidzkich celników, a także marnotrawstwo środków publicznych i niegospodarność.

■ Kpt. Marek Kwiecień, wychowawca oświatowo-kulturalny z zamkniętego zakładu karnego w Raciborzu, wymyślił dla więźniów zajęcia ruchowe w postaci aerobiku. Wcześniej więźniowie ruszali się tylko godzinę dziennie na spacerniaku, obecnie raz w tygodniu pod wodzą instruktorki aerobiku trenują półtora godziny. W świetlicy brakuje miejsca, w zajęciach bierze udział wielu więźniów.

■ Od kilku miesięcy władze Cieszyna zmagają się z gołębiami. Zdaniem konserwatorów zabytków odchody ptaków niszczą zabytkowe kamienice, na gołębie skarżą się też mieszkańcy. Cieszyńscy urzędnicy zamierzają gołębie odstraszać przy pomocy środków chemicznych, pewna firma zaproponowała gospodarzom miasta wypróbowanie specjalnych odstraszaczy, którymi zostanie spryskany rynek.

Opr. (man)

Niesygnowane materiały publicystyczne i informacyjne pochodzą z internetowych serwisów informacyjnych.

Budowa ekspozytury Powiatowego Sądu Karwina w Hawierzowie przy ul. Długiej weszła w fazę końcową. Termin zakończenia prac budowlanych mija w kwietniu.

Fot. MAREK SANTARIUS

Delegatów ciągle brakuje

TRZYNIEC (man) – Również drugi sejmik w Trzyńcu, który odbył się w środę, nie wyłonił pełnego zestawu delegatów.

Jak już podawaliśmy, na pierwszym sejmiku, który miał miejsce pod koniec lutego, zostało wybranych zaledwie dwunastu z ogólnej liczby dwudziestu delegatów. Podczas środowych obrad miały zostać wyłonione nazwiska pozostałych ośmiu delegatów oraz pełnomocnika gminnego. Również drugi sejmik nie spełnił swego zadania, ponieważ grono dwunastu delegatów poszerzone zostało raptem o jedną osobę. Nazwisko pełnomocnika gminnego znane będzie dopiero po Zgromadzeniu Ogólnym Kongresu Polaków. – *Drugi sejmik trzyniecki, który ponownie zakończył się klapą, dał jasno do zrozumienia, że nowa Rada Kongresu Polaków powinna się zastanowić nad zmianą procedury sejmikowej* – stwierdził prezes Kongresu Polaków, **Józef Szymeczek**, uczestniczący w obradach.

Papież pozostaje w szpitalu

Dokończenie ze str. 1

Dodał, ze każdego dnia papież pracuje i przyjmuje wizyty współpracowników. „Corriere della Sera" pisze w czwartek, że wciąż nie wiadomo, w których uroczystościach Wielkiego Tygodnia i Wielkanocy Jan Paweł II weźmie udział. Jak przypuszcza watykanista gazety, **Luigi Accattoli**, obecność papieża w ceremoniach zostanie ograniczona do połączeń telewizyjnych z jego apartamentem w Pałacu Apostolskim. Lekarze radzą bowiem papieżowi stopniowy i ostrożny powrót do zajęć. Według Accattollego, Jan Paweł II opuści szpital z rurką tracheotomiczną, którą – jak napisał – *będzie miał jeszcze długo albo już zawsze.*

SOTRALENTZ POLSKA

poszukuje pracownika na stanowisko

EXPORT MANAGER

Wymagania:

- wykształcenie wyższe techniczne
- doświadczenie w pracy w branży technicznej
- dobra znajomość w mowie i piśmie j. polskiego, czeskiego, angielskiego, a znajomość j. rosyjskiego będzie dodatkowym atutem

CV oraz list motywacyjny wraz ze zdjęciem i kopiami dokumentów wyłącznie w formie listowej prosimy kierować na adres:

Sotralentz Sp. z o.o.
ul. Lipowa 49
05-803 Pruszków

GL-131

Prezesem A. Suchanek

CZ. CIESZYN (mro) – Walne zebranie członków Polskiego Towarzystwa Artystycznego „Ars Musica" potwierdziło w środę dotychczasowy kierunek działalności tej organizacji i wybrało władze na nową kadencję.

Staro-nowym prezesem zo prof. **Alojzy Suchanek**, jego zastę **Daniel Kadłubiec**, kierownikiem ar stycznym **Leszek Kalina**.

Członkowie Towarzystwa potw dzili cel jego działalności, jakim *promowanie kultury polskiej m szości narodowej w RC, zwłasz muzycznej i teatralnej, jak rów opieka organizacyjna i materia nad zespołami o wyższym pozio artystycznym, w szczególności ł młodych.*

Zgromadzeni zaaprobowali prz łożone im przez ustępujące wła sprawozdanie.

Biznesmeni na »Strzelnicy«

Dokończenie ze str. 1

Akademia Handlowa w Cz. Cieszynie i ZSEG w Cieszynie wspólnie realizują projekt zwierciadlany wspierany z funduszów UE. Miesiąc temu uczniowie czeskocieszyńskiej placówki uczestniczyli w targach zorganizowanych przez ZSEG w Cieszynie. Uczniowie tej szkoły wzięli zaś udział w seminarium, które odbyło się wczoraj w Łomnej Dolnej. Przedstawiciele szkoły handlowej w Cz. Cieszynie zaprezentowali zakładanie firm w RC oraz wspólnie ze swymi kolegami z Polski wysłuchali wykładu psychologa, który wyjaśnił im, jak ubiegający się o pracę kandydat powinien przygotować się do rozmowy wstępnej. Przedstawiciele Urzędów Pracy zapoznali ich z sytuacją na rynku pracy w naszym regionie.

Tanio w Tatry!

STONAWA (sch) – Również w tym roku gmina stonawska oferuje swoim mieszkańcom subwencjonowane wczasy w Tatrach Wysokich na Słowacji. Pobyt na świeżym górskim powietrzu z gminnym współudziałem finansowym ma być swoistą formą rekompensaty za konieczność mieszkania w sąsiedztwie kopalń.

Emeryci z najniższymi dochodami, którzy zdecydują się w tym roku wyjechać w Tatry, mogą otrzymać od gminy aż 2,5 tys. Kc, pozostali – 950 Kc. Urlop zdrowotny w górach gmina organizuje od 10 lat. Przez ten czas skorzystało z niego 1886 osób.

Odnowią cmentarz

WĘDRYNIA (man) – W związku zbliżającym się jubileuszem 700-l cia gminy gospodarze odnowią gr kościelny cmentarz. Kościół p.w. Katarzyny pochodzi prawdopodob z XII wieku, ponieważ w 1305 r kiedy pojawiła się pierwsza wzm ka o Wędryni, podobno już istniał

Historyczny obiekt miał nieg drewnianą wieżę, po raz ostatni stał przebudowany pod koniec wieku. Coraz bardziej niszczejący ostatnich latach cmentarz wym naprawy. Otrzyma nowe ogrodz w budynku byłej kostnicy powst sanitariaty.

Prace, które mają zakończyć przed obchodami jubileuszu 700-le Wędryni, kosztować będą 400 tys. Gmina wystąpi o dotację z urzędu jewódzkiego.

ZUS informuje

Zakład Ubezpieczeń Społecznych, Oddz w Bielsku-Białej, Inspektorat w Cieszy informuje, że przedstawiciele Wyzn Rent Czeskich Oddziału ZUS w Nowy Sączu będą 17. 3. (czwartek) udzie informacji zainteresowanym osob pobierającym świadczenia polsko-cz kie. Punkt informacyjny będzie czy w godz. 11-14.30.

KALENDARZ ŚLĄSKI 2005:

Wyniki konkursu »Zamki, zameczki, pałace«

Prawidłowe rozwiązanie kalendarzowego konkursu, polegającego na określeniu lokalizacji zamieszczonych na zdjęciach budowli, jest następujące: 1. Błogocice, 2. Bielsko, 3. Kończyce Wielkie, 4. Grodziec, 5. Frydek, 6. Piersna (Piotrowice), 7. Pogórze, 8. Ostrawa, 9. Kończyce Małe, 10. Szumbark, 11. Kocobędz, 12. Frysztat, 13. Gnojnik.

Trzy osoby nadesłały bezbłędne rozwiązania. Nagrody (w nawiasie darczyńca): *Atlas zabytków architektury w Polsce* (Stowarzyszenie Przyjaciół Polskiej Książki) wylosował **Bronisław Schulhauser** z Czeskiego Cieszyna, wielofunkcyjną suszarkę do włosów (Elmax) i album na zdjęcia (Koeximpo) **Henryk Tesarczyk** z Czeskiego C szyna, *Zamki i warownie w Polsce* (księgarnia Wirth i zestaw przyborów kancelaryjnych (Koeximpo) **Tade Schulhauser** z Trzyńca.

Za rozwiązania zawierające jeden błąd kolejne nag dy otrzymują: **Karol Heczko** z Czeskiego Cieszyna ksi *Górny Śląsk. Skarby kultury* (SPPK) oraz **Cecylia Jes** z Końskiej plecaczek i przybory do pisania (Koeximpo).

Nagrody można od poniedziałku podejmować w sek tariacie ZG PZKO przy ul. Strzelniczej w Czeskim Cie nie.

Ciekawostki

Hołd dla ziemniaka

Uczczenie pomnikiem ziemniaka za „niezaprzeczalne zasługi dla narodu" zaproponował organ białoruskiego rządu, dziennik „Respublika". Kartofel od dawna jest uważany na Białorusi za jej nieoficjalny symbol. W ciężkich latach, jak pisze agencja ITAR-TASS, ziemniaki nie raz ratowały Białorusinów od śmierci głodowej. A i obecnie kartofle, z których fachowcy potrafią przygotować prawie 2 tysiące potraw, pozostają stałym produktem na białoruskich stołach. Ziemniak jest też jednym ze źródeł wpływu obcych walut do skarbu państwa, Białoruś bowiem jest jednym z siedmiu na świecie czołowych producentów ziemniaków. Pod względem produkcji na jednego mieszkańca Białoruś, która ma około 10 mln obywateli, zajmuje pierwsze miejsce na świecie. W roku 2004 zebrano ponad 9,9 mln ton kartofli.

Żegnający się Kasparow

Były wieloletni szachowy mistrz świata Garrij Kasparow, jeden z najwybitniejszych graczy w dziejach szachów, ogłosił w Hiszpanii zakończenie kariery. 41-letni champion, dysponujący nadal najwyższym rankingiem Światowej Federacji Szachowej (FIDE) na świecie, ogłosił swą decyzję w jednym z szczytowych momentów swej kariery – po 9. zwycięstwie w prestiżowym turnieju w Linares, w Andaluzji. – *Będę grał w szachy, ponieważ bardzo to lubię, ale nie będę tego robił profesjonalnie. Mogę zagrać w symultanach albo w grach błyskawicznych, ale nic poza tym* – powiedział Kasparow. Kasparow, który jest czołową postacią rosyjskiego liberalnego ugrupowania znanego pod nazwą „Komitet 2008", ma zamiar poświęcić się polityce i pisaniu książek. Urodzony w Azerbejdżanie Kasparow został w wieku 22 lat najmłodszym mistrzem świata w historii szachów. Tytuł utracił w 2000 roku na rzecz rosyjskiego arcymistrza Władimira Kramnika, ale zachował najwyższy na świecie ranking w ocenie FIDE.

Świadek – czworonóg

Czujny nos amerykańskiej prokuratury zawiódł. Wgryzając się w sprawę zabójstwa, oskarżyciele z hrabstwa Benton w stanie Arkansas powołali na świadka niejakiego Murphy'ego Smitha, który w rzeczywistości okazał się... 5-letnim pieskiem rasy Shih Tzu. Murphy Smith wzbudził podejrzenia prokuratury, gdy otrzymał list od Alberta K. Smitha, głównego podejrzanego w sprawie o zabójstwo, który oczekuje na rozprawę w więzieniu w Bentonville. Piesek dostał wezwanie. Do biura prokuratora przyprowadził go brat oskarżonego. Murphy nie został jednak wpuszczony do środka, gdyż psom wstęp jest wzbroniony. Prokurator Robin Green przeprosiła brata oskarżonego za wszelkie nie godności i dodała, że piesek wyda się przyjazny i zapewne chętnie współpracował jako świadek.

Gala psów

21 432 psów reprezentujących 1 ras i przybyłych z 26 krajów uczes niczy w reklamowanej jako najwię sza na świecie wystawie psów, po czonej z konkursem piękności, kt rozpoczęła się w Birmingham. Jest już 102. edycja tego konkursu o zwie Crufts, organizowanego pr znany w Wielkiej Brytanii Kenn club. Konkurencja jest zawsze os gdyż Anglicy zaliczają się do najbo dziej zapalonych hodowców psów świecie. Organizatorzy spodzie się, że tereny wystawowe odwie 130 tys. osób. Impreza potrwa do p dzieli. W pierwszym dniu imprezy 35 wybiegach Krajowego Centr Wystawowego zaprezentuje się 2979 psów myśliwskich.

FOTOGRAFIA ANDRZEJA FLORKOWSKIEGO Z POZNAŃSKIEJ ASP

Dostrzec niedostrzegalne

„Przestrzenie" to nazwa wystawy fotografii Andrzeja Florkowskiego **przygotowanej przez Instytut Twórczej Fotografii w Opawie we współpracy z Akademią Sztuk Pięknych w Poznaniu, którą otwarto w ub. środę w salach wystawowych Teatru im. J. Myrona w Ostrawie.**

Wernisaż, który zgromadził wielu wykładowców obydwu uczelni, uświetniła swoją obecnością konsul Konsulatu Generalnego RP w Ostrawie, **Grażyna Kostrusiak**. Dziękując obydwu placówkom za *tak pięknie rozwijającą się wieloletnią współpracę* – powiedziała: *Mówi się, że oczy są zwierciadłem duszy. O ile tak jest, to fotografia jest zwierciadłem życia, w którym żyjemy.*

„Głos Ludu" poprosił autora ekspozycji prof. Andrzeja Florkowskiego pracującego od 1988 roku na ASP w Poznaniu i prowadzącego Wydział Fotografii Reklamowej oraz Komunikacji Multimedialnej o wypowiedź. Nie tylko zresztą o pokazywanych w Ostrawie zdjęciach, które należą do cyklów „Gry", „Zodiak" i „Przestrzenie".

Jeden z cykli nazwał pan „Przestrzenie". Jednak każda z pańskich fotografii – przede wszystkim morza – oprócz przestrzeni ukazuje jej ograniczenia: falochron, horyzont...

Ó, nie! Dla mnie to jest otwieranie się, szukanie nowych widoków, nowej energii. A w takim krajobrazie, jak morski, którego normalnie nie widzimy, ujawniam tajemnicę niedostrzegalności. Otwieram się na nowe wrażenia, a nie zamykam – ograniczam.

Fotografia winna nam ujawniać inne strony życia?

Tak. Fotografia jest właśnie takim medium, które może pokazywać nam to, co jest niewidoczne, ukryte. Wszystkie moje, tu w Myronie eksponowane, cykle właśnie to ujawniają. „Przestrzenie" pokazują nam morze, jego magiczną energię, na pozór niewidoczną. Dlaczego? Dlatego, że zdjęcia naświetlałem przez grube parę minut i to głęboko w nocy przy często bardzo wzburzonym morzu. A obraz otrzymany ujawnia, iż morze może być spokojne i nawet jeśli nie trwa w bezruchu. To pokazuje obraz fotografii, choć tak naprawdę nigdy taki stan nie zaistniał. Ale jednak jest on realny, jakby zakodowany w morzu. I odsłania się w mojej fotografii. Ten cykl dostarczył mi zaskakujących momentów – w ciemnej nocy patrząc w morze nie zdawałem sobie sprawy, że jeszcze docierają na brzeg promienie światła zza horyzontu – dopiero długi czas naświetlania ujawnił prawdziwe oblicze tego, co się dzieje, a co nie było dostępne memu oku. Kamienie na brzegu zostały oświetlone światłem, którego „na oko nie było".

Filozofia cyklu „Zodiak" jest podobna, mimo, że cykl pochodzi z 1996 roku. Tamte zdjęcia były świecone latarką. Światło zaś dodawałem warstwami. Nigdy nie widziałem, co z tego powstanie. Tylko intuicyjnie czułem, że tu świecąc i tam świecąc mogę uzyskać mniej więcej obraz, o który mi chodzi. Cały proces twórczy wywoływał we mnie wyjątkowe napięcie wymagające olbrzymiego wysiłku intuicji. To zresztą nie była tylko kwestia naświetlania latarką, ale także zmiany ostrości. Manipulowałem w związku z tym przestrzenią fotograficzną opartą o optykę. Czyli z jednej strony czas, kolor, świecenie ręcznie na poszczególne fragmenty przestrzeni tego studia, jak również manipulacja ostrością. Dzięki temu uzyskałem zupełnie inną głębię, której normalnie w optyce bym nie miał.

Na ASP w Poznaniu świecenie latarką ma swoje tradycje...

Nie tylko to, bo i fotografia otworkowa jest bardzo rozwinięta. Oferuje ona inny sposób widzenia niż uzyskiwany z normalnego aparatu. Ujawnia inną perspektywę, inny widok rzeczywistości.

W trzecim cyklu „Gry" powstałym na zamówienie do katalogu korporacyjnego poszedłem w kierunku odrealnienia. Zamówienie było na ilustracje oprogramowania komputerowego. Doszliśmy do wniosku, że najlepszym przedstawieniem będą łamigłówki logiczne. Taką łamigłówką logiczną jest przecież tworzenie programu komputerowego. Żeby nie fotografować obiektów, jakimi one są, to sfotografowałem ideę łamigłówki. Wyszedł rozjaśniony, prześwietlony obraz, wydrukowany na srebrze, który daje nam tę niematerialną przestrzeń matematyczną, czystość i klarowność myślenia matematycznego, wyobraźni tworzenia programu. Nagle po wykonaniu tej pracy okazało się, że otrzymałem nowy efekt. Cykl wpisał się między dagerotyp – a więc początek fotografii, a hologram – jej koniec.

W „Grach" światło, przechodząc, otwiera widzowi poszczególne przestrzenie zdjęcia. Ujawnia coś, czego również w normalnej fotografii nie ma. To frajda wykorzystywania możliwości, jakie daje fotografia do tworzenia obrazu opartego o rzeczywistość.

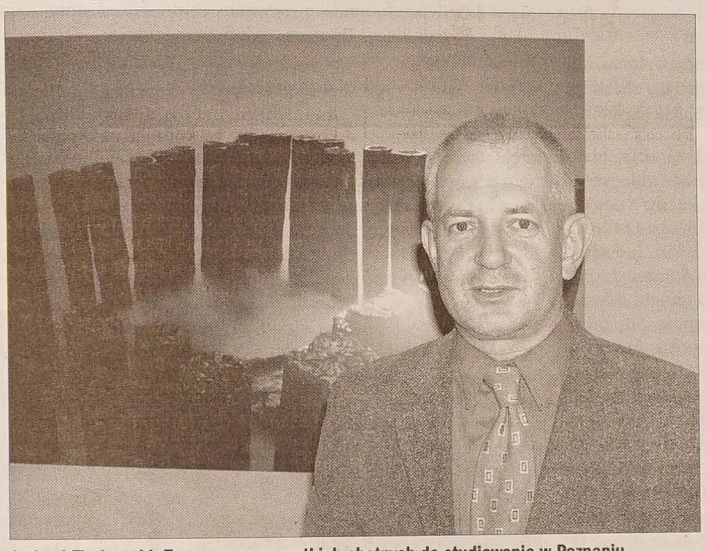

Andrzej Florkowski: Zapraszamy wszystkich chętnych do studiowania w Poznaniu. Fot. autorka

Rzeczywiście wrażenie jest duże, a i ziarnko rzeczywistości też tam jest dostrzegalne... Jest pan prodziekanem wydziału Komunikacji Multimedialnej. Co to takiego?

Oprócz klasycznych kierunków studiów, takich jak malarstwo, rzeźba, architektura wnętrz itd., mamy na ASP najnowszy wydział Komunikacji Multimedialnej, w skład którego wchodzą trzy katedry: Katedra Fotografii, Filmu ze specjalnością Filmu Animowanego oraz Katedra Intermediów, która zajmuje się najnowszą sztuką, tzn. performance.

Od prawie 6 lat zajmuję się Zaocznym Studium Fotografii, które założył prof. Stefan Wojniecki wzorując się na Insytytucie Twórczej Fotografii w Opawie. Przez 6 lat udało się to bardzo rozwinąć. Mamy wielu studentów. Okazuje się, że efekty nauczania w tym studium są tak dobre, że studenci zaoczni, którzy płacą i przyjeżdżają na zajęcia, są zdecydowanie lepsi od studentów dziennych.

Są też rozchwytywani na rynku pracy. Większość z nich utrzymuje się z fotografii lub pobocza fotografii, np. komputerowych opracowań graficznych itd. Uczymy naszych studentów struktur wizualnych, wiele przedmiotów teoretycznych, rysunku, przygotowania do druku, montażu elektronicznego itd. Przede wszystkim zaś uczymy ich widzenia – nie tylko posługiwania się fotografią. Fotografia jest tylko jednym ze środków obrazowania, wypowiedzi, my uczymy ich dostrzegania problemów i sztuki ich omawiania od strony wizualnej.

Czy na wasze studium mogą zgłaszać się także Zaolziacy?

Nie ma najmniejszych problemów. Jesteśmy bardzo otwarci. Mamy wymianę z zagranicą, z Europą Zachodnią. Zapraszamy wszystkich chętnych do studiowania. Nawet prowadzimy bezpłatne porady przed egzaminem wstępnym. To jest bardzo ważne, by przygotować kandydata do tego typu oceny, której my dokonujemy w czasie egzaminu wstępnego. Zapraszam chętnych do Poznania w każdą sobotę do końca maja między godzinami 13.00 - 15.00 do ASP, gdzie prowadzimy bezpłatne porady, polegające na przygotowaniu dobrego zestawu prac egzaminacyjnych, wprowadzeniu na artystyczną drogę myślenia o fotografii. Podajemy też literaturę pomocną podczas rozmowy kwalifikacyjnej.

Dziękuję za rozmowę.

M. RADŁOWSKA-OBRUSNIK

LUTYNIA DOLNA SZYKUJE SIĘ DO OBCHODÓW 700-LECIA

Czesko-polskie świętowanie

Lutynia Dolna, gmina położona przy granicy z Polską pomiędzy Orłową a Boguminem, obchodzi w tym roku swoje 700-lecie. W przeszłości były dwie samodzielne Lutynie: Lutynia Górna (dawniej Polska), która dziś stanowi część Orłowej, i Lutynia Dolna (dawniej Niemiecka), w skład której wchodzą teraz samodzielne kiedyś Wierzniowice.

Do jubileuszowych obchodów przygotowuje się również miejscowa polska społeczność. W Lutyni Dolnej działają dwa Koła PZKO, dolnolutyńskie liczące niespełna stu członków i wierzniowickie, które skupia ok. 75 miejscowych Polaków. Jak poinformowała nas prezes dolnolutyńskiego Koła, **Maria Sztwiertnia**, na 700-lecie ukaże się okolicznościowa publikacja autorstwa dyrektorki karwińskiego archiwum **Ireny Hajzlerowej**. Uroczysty chrzest książki, do której materiałów źródłowych dostarczyło również dolnolutyńskie Koło PZKO, odbędzie się na czerwcowym uroczystym spotkaniu jubileuszowym. Gotowe są już okolicznościowe brązowe i srebrne medale z napisem Luthina, do mieszkańców Lutyni Dolnej trafią też broszurki zawierające fotografie gminy-jubilatki.

Imprez jubileuszowych zaplanowano w Lutyni Dolnej kilka. Do najważniejszych należy przygotowywany już XV Festyn Przyjaźni Czesko-Polskiej połączony z Wiankami, który odbędzie się w Wierzniowicach i który tym razem będzie mieć wyjątkowo uroczystą oprawę. Organizują go wspólnie pezetkaowcy z Lutyni i Wierzniowic wraz z dolnolutyńskim Urzędem Gminnym. Dolnolutyńskie Koło PZKO przygotowuje też koncert muzyki i pieśni sakralnych w miejscowym kościele parafialnym oraz uroczyste nabożeństwo. Uczniowie szkół podstawowych z obu stron granicy zmierzą siły w międzynarodowym trójboju lekkoatletycznym, który urządza dolnolutyńska polska szkoła podstawowa.

– *Już dziś chciałabym mieszkańców Lutyni Dolnej i okolicznych miejscowości poinformować, że Koło PZKO szykuje też na jubileusz gminy wystawę pod nazwą „Jak se kiejsi w Lutyni żyło i miyszkało". Chcemy zainstalować ją w miejscowym Domu Kultury i pokazać na niej to wszystko, co naszym przodkom towarzyszyło na co dzień, bez czego trudno byłoby im się obejść, to, co pozostawili nam w spadku i czym się zapisali w naszej pamięci. Gromadzimy w tym celu stare przedmioty codziennego użytku, zdjęcia, dokumenty, kroniki, książki i tym podobne starocie. Mamy nadzieję, że wystawa wzbudzi zainteresowanie. Coraz więcej ludzi zaczyna się interesować swoją przeszłością i historią swojej gminy* – powiedziała M. Sztwiertnia.

Przygotowania do jubileuszu i sam program obchodów są najlepszym dowodem na to, że przedstawiciele czeskiej i polskiej społeczności chcą i umieją się w Lutyni Dolnej dogadać i wspólnie pracować. Władze gminne wspierają interesujące inicjatywy pezetkaowców dotacjami finansowymi. Warto przypomnieć, że w długiej historii Lutyni Dolnej nie brakuje polskich śladów. **Sto lat temu mieszkało tu jeszcze ponad 3480 Polaków i zaledwie 46 Czechów.** W roku 1991, dla przykładu, polską narodowość deklarowało 318 osób. Dziś poza niezwykle aktywnymi Kołami PZKO istnieje w Lutyni Dolnej polska szkoła podstawowa. Także ona ma długą i piękną tradycję – **polską szkołę wydziałową założono tu już w 1914 roku**. W bieżącym roku szkolnym placówka, do której uczęszczają także dzieci z okolicznych miejscowości a którą od trzynastu lat prowadzi dyrektor **Alicja Berki**, świętuje zarazem swój prywatny jubileusz.

Od końca lat osiemdziesiątych ub. wieku gmina Lutynia Dolna utrzymuje partnerskie stosunki z polskimi Gorzycami. Współpracują też ze sobą bardzo intensywnie chór mieszany MK PZKO „Lutnia" i chór „Słowik nad Olzą" z polskiej Olzy. Współpraca zaowocowała już wieloma wspólnymi występami, nowymi ponadgranicznymi przyjaźniami, wymianą doświadczeń i materiału nutowego. Jak powiedziała M. Sztwiertnia, chór z Olzy został też zaproszony do udziału w jubileuszowym programie. Na imprezach z okazji 700-lecia gminy nie zabraknie przedstawicieli zaprzyjaźnionych samorządów zza Olzy, organizacji społecznych i wypróbowanych przyjaciół reprezentujących świat biznesu. **(h)**

Freak Show

FELIETON DARKA JEDZOKA

KLASYK

Oj, podjechały mi w górę kąciki ust, gdy przeczytałem zamieszczony w Jemiole z 1 marca cytat Andrzeja Wajdy, dotyczący wykorzystania w teatrze języka ulicy. „Znakomity polski reżyser filmowy" wykopuje przy tej okazji biednego Szekspira, który ponoć kształtował gusty widzów, a nie na odwrót. W sumie nie ma temu stylowi argumentacji czego zarzucić poza tym, że sama osoba cytująca ma na swej dostojnej łysinie niezbado masła, tudzież innych wyrobów przemysłu mleczarskiego.

Mistrz jest po prostu daleki od ideału niezależnego artysty, gdyż – w odróżnieniu od Szekspira – zwiózł się przecież na modnej fali (czytaj – zamienił inwencję i talent na czysty pokaz rzemieślniczy dla kasy). Najstarsi gdzieś nie pamiętają, kiedy ta Wajda nakręciła jakiś film, który chociaż troszkę zalatywałby swobodnym duchem artystycznym. Każdy natomiast wie, że pan Andrzej hasa już jakiś czas na lekkim, łatwym i niosącym duże plony polu lektur szkolnych – na przemian z panami Kawalerowiczem i Hoffmanem, którzy też się na stare lata ładnie pokazali. Aktualnie jest wprawdzie cicho, ale lada moment znowu może nas w salach kinowych prześladować utonowany głos Michała Żebrowskiego, szepczącego „Miłuje cię" jakiejś panience z kolejnego pomnika dziewiętnastowiecznej literatury.

W związku z powyższym mniemam więc, że panu Andrzejowi wręcz wyszłoby na zdrowie, gdyby skalał się trochę mową bruku. Oczywiście język dresiarzy i szalikowców jest śmieszny (a pseudo-nowoczesne sztuki teatralne oparte tylko na wulgaryzmach też nie mają wiele sensu), jednak nic to nie zmienia na prostym fakcie, że jest on pewnym wskaźnikiem przemian, które zachodzą w naszej kulturze. I bez względu na to, czy będziemy te zmiany uważać za dobre, czy też złe, największe umysły każdej ze znanych dziedzin sztuki wyróżniały się właśnie tym, że potrafiły owe przemiany szybko zauważyć i uchwycić w swojej twórczości. To, że pan Andrzej zamyka się w kapsule czasu, znaczy po prostu, że orzeł jego geniuszu poderwał się do lotu i odleciał do ziemi obiecanej, by wspominać stare czasy.

A z tą degradacją mowy to pan Wajda troszkę dramatyzuje (może to przez to, że jest reżyserem teatralnym?:)). Każdy żywy język rozwija się, przyjmuje zapożyczenia z języków innych. Zawsze trochę „latałem" w historii, ale wiem, że polska kultura jakoś przeżyła erę makaronizmów i modę na język francuski, które to etapy trwały przecież przez ładnych kilkadziesiąt lat – a gdzie to do kilku zaledwie lat „demonicznej" amerykanizacji. Nie ma na świecie doskonale czystego (żywego) języka – i dobrze! Wprawdzie pojawiają się niekiedy trochę pokraczne dialekty, jednak ta sytuacja pozwala przynajmniej stwierdzić od czasu do czasu, że w żyłach danego narodu krąży jeszcze trochę krwi.

Nie trzeba się bać. Hasłem ulicy nie jest bowiem tylko „PRZEJMOWAĆ!", ale też „PRZEKSZTAŁCAĆ!". Nestorom polskiej reżyserii warto by przypomnieć te dewizy. Może zapobiegłoby to kolejnemu plądrowaniu grobu któregoś wieszcza.

»KAŻDA EPOKA W INNY SPOSÓB INTERPRETUJE HISTORIĘ« – MÓWI RENATA PUTZLACHER

Ondraszek w Scenie Polskiej

W sobotę 2 kwietnia odbędzie się kolejna premiera Sceny Polskiej Teatru Cieszyńskiego, sztuki pt. „Ondraszek – pan Łysej Góry". Wspólnie z kompozytorem Tomášem Kočką **i reżyserem, a zarazem kierownikiem artystycznym Sceny,** Bogdanem Kokotkiem, **napisała ją poetka** Renata Putzlacher.

Pani Renato, jak właściwie zrodził się pomysł napisania nowej sztuki o Ondraszku? Czy miały tu na panią wpływ płyty Tomáša Kočki z utworami ze zbójnicką tematyką?

To był szczęśliwy zbieg okoliczności. Współpracując z Tomaszem nad spektaklem „Cieszyńskie niebo" słuchałam nagranych przez niego płyt i doszłam do wniosku, że jego CD „Ondráš aneb Do kamene tesané" jest gotowym materiałem na spektakl muzyczny. Również na innych jego płytach jest wiele swojskich, beskidzkich wątków. Dziwiłam się, że nikt się za to jeszcze nie zabrał i samorzutnie zaczęłam tłumaczyć jego piosenki. W tym samym czasie okazało się, że Bogdan Kokotek duma o realizacji Ondraszka i również on pomyślał, że Tomasz, który pochodzi z Frydku, a więc ze stron rodzinnych naszego bohatera, mógłby zająć się muzyką do tego spektaklu. Kiedy usiedliśmy w trójkę przy jednym stoliku po premierze „Nieba", wiedzieliśmy, że spotkała się trójka lokalnych patriotów, gotowych podjąć to wyzwanie.

Wielu Zaolziaków czytając o planach wystawienia przez Scenę Polską sztuki o Ondraszku na pewno spodziewało się, że sięgniecie po powieść Gustawa Morcinka...

Ja z kolei dziwiłam się niejednokrotnie, dlaczego Scena Polska w ciągu ponad pięćdziesięciu lat swego istnienia nie wzięła na warsztat właśnie jego „Ondraszka", w końcu jest on nam bliższy niż Janosik, Dobosz, Proćpak czy inni karpaccy zbójnicy. Powieść Morcinka ujrzała światło dzienne w latach pięćdziesiątych, kiedy młoda jeszcze Scena Polska wystawiała sztuki Szekspira, Moliera, Schillera, a był to na pewno dobry moment, żeby sięgnąć również po temat regionalny. Powieść Morcinka oparta jest na materiałach historycznych, ale miejscami autor dał się ponieść bujnej fantazji. Wójt z Janowic, poddany cesarza austriackiego rusza na przykład ze swym małym synem Ondraszkiem do Tarnowskich Gór i tam król Jan III Sobieski, ruszający na wyprawę wiedeńską, błogosławi przyszłego zbójnika, którego Morcinek kreuje na następcę Kostki Napierskiego. Dla czeskich znawców tej tematyki brzmi to jak sci-fi. Dzisiejsi badacze literatury zarzucają Morcinkowi socrealistyczne (powieść została wydana w 1953 roku) potraktowanie postaci bohatera walczącego o prawa uciskanych chłopów, a także górników-gwarków (!) z Tarnowskich Gór. Groteskowa jest w tej powieści postać Janosika, z którego Morcinek zrobił nieporadnego złodziejaszka, który nie jest nawet wart tego, żeby nieulękniony Ondraszek uratował go od śmierci.

Tyle pozostało ze świadnowskiej karczmy, w której Ondraszek miał zginąć z ręki Juraszka.

Czy czerpaliście inspirację u innych autorów, którzy pisali o tym zbójniku? Wspomnijmy chociażby Karola Bergera i jego sztukę „Zbójnik śląski"...

Każda epoka w inny sposób interpretuje historię, każdy ustrój inaczej przedstawia wersję minionych wydarzeń. Również każdy z nas ma własne wyobrażenie na temat historii Ondraszka, ukształtowane na podstawie lektur lub zasłyszanych opowieści. Starałam się dotrzeć do polskich i czeskich opracowań tego tematu. Można powiedzieć, że nie tylko każda epoka, ale także każdy naród (istnieją też niemieckie utwory o śląskim zbójniku) ma swojego Ondraszka. W najwcześniejszych utworach o nim pojawiają się na przykład postaci Colombiny, tureckiego księcia, dobrotliwego cesarza, romantycznie zakochanej hrabiny Prażmowej. Kiedy zaczęły dochodzić do głosu wątki narodowowyzwoleńcze, Polacy, Czesi i Niemcy zaczęli przyswajać sobie Ondraszka i szukać dowodów na to, że był on takiej a nie innej narodowości. A przecież urodził on się w XVII wieku, kiedy tych kwestii jeszcze nie rozważano. A dla proletariuszy wszystkich krajów stał się on wreszcie wyrazicielem walki ciemiężonych chłopów z wyzyskiwaczami. Po wojnie z kolei jeden z autorów sztuki o Ondraszku dedykował ją „pamięci czechosłowackich i radzieckich partyzantów, walczących w Beskidach o wolność naszą i waszą". Moim marzeniem i wyzwaniem byłoby napisać właśnie taki spektakl – o przemianach bohatera w zależności od epoki. Nie spełniłby on jednak wyobrażeń widzów Sceny Polskiej, dlatego postanowiliśmy napisać własną wersję historii śląskiego zbójnika, który od trzystu lat inspiruje pisarzy, kompozytorów i malarzy. Nasz „Ondraszek" korzysta z dotychczasowych podań i legend, ale także z osobistych dociekań realizatorów, zwiedziliśmy bowiem z Bogdanem, Tomaszem i fotografem Wiesławem Przeczkiem miejsca, związane z naszym bohaterem i dotarliśmy do materiałów źródłowych i najnowszych badań naukowych dotyczących problematyki zbójnictwa w Karpatach. Można powiedzieć, że będzie to wypowiedź generacyjna polskich, morawskich i słowackich realizatorów na temat bohatera wywodzącego się ze skomplikowanego pod względem narodowościowym i wyznaniowym regionu.

Na pierwszej próbie czytanej w Janowicach czy na spotkaniu w AVION-ie w Cieszynie powracacie wspomnieniami do swoich wypraw śladami słynnego zbójnika...

Dokładnie rok temu poszłam sama na pierwszą wyprawę – po wysłuchaniu płyty Tomasza „Hodovnice" chciałam przyjrzeć się naszej Goduli przez pryzmat tego, o czym mówi ta płyta. Piosenka, która ją otwiera, rozpoczyna również nasz spektakl. Wybrałam się też na Ondrzejnik, bo tam miała swoją siedzibę Dziwo Hana, czarownica, która miała zgodnie z legendą wyposażyć Ondraszka w czarodziejskie moce i przedmioty. Na Łysą Górę wyruszyliśmy już w trójkę i po drodze zwiedziliśmy „Ondraszkowe dziury", w których zbójnicy ponoć przechowywali swoje skarby. Gdy dotarliśmy na szczyt, wzruszający był dla nas fakt, że te fascynujące widoki oglądał również przed trzystu laty historyczny Ondraszek, pan Łysej Góry, która była majątkiem janowickich wójtów. Kolejna nasza wyprawa rozpoczynała się w Janowicach, miejscu narodzin Ondraszka, potem zwiedziliśmy Przybor, w którym zgodnie z legendą syn wójta studiował u ojców pijarów, Frydek, gdzie niedoszły kleryk został sekretarzem na zamku hrabiego Prażmy, Hukwaldy, na których był ponoć więziony ojciec Ondraszka i wreszcie Świadnów, gdzie na zabawie w karczmie zdrajca Juraszek zabił Ondraszka. Spotkanie na zamku w Cieszynie też nie jest przypadkowe – tu zgodnie z legendą miał Juraszek przyjść po nagrodę za swój czyn, a zamiast tego został powieszony na cieszyńskim Galgenbergu.

Autorzy „Ondraszka – pana Łysej Góry", pod tablicą wiszącą na murach budynku, w którym urodził się słynny zbójnik. Od lewej: kompozytor Tomáš Kočko, poetka Renata Putzlacher i reżyser Bogdan Kokotek.

Do dziś Zaolziacy – i nie tylko – wspominają słynną sztukę „Janosik, czyli Na szkle malowane". Czy i to przedstawienie was inspirowało? No i jak w ogóle ocenia pani sztuki z tematyką zbójnicką, których w repertuarze Sceny Polskiej było dotychczas sporo?

Nasz spektakl jest świadomym nawiązaniem do tej tradycji, bowiem już w okresie pracy na stanowisku kierownika literackiego Sceny Polskiej myślałam o potrzebie wypełnienia tego pustego miejsca, jakim była nieobecność Ondraszka na naszej scenie. Zamiast tego przetłumaczyłam „Balladę dla bandyty", bo czułam, że przeniesienie tego słynnego brneńskiego spektaklu do Cieszyna symbolicznie skróci dystans między tymi dwoma miastami, w których na przemian mieszkam. Dziś wiem, że wszystko ma swój czas i miejsce i „Ondraszek" czekał chyba na taki i nie inny team realizatorów. Nie dlatego, że jesteśmy wyjątkowi, ale dlatego, że wszyscy jesteśmy zafascynowani tym tematem. Już w trakcie pracy nad „Cieszyńskim niebem" zrozumiałam, że wolę pracę w gronie zapaleńców od samotnego zmagania się z tematem i kartką papieru. Najbardziej pociąga mnie proces, to jak projekt się zmienia i pierwotny zamysł się rozrasta. Dystansując o Ondraszku braliśmy pod uwagę poprzednie realizacje spektakli o tematyce zbójnickiej. Wszystkie mają wspólne rysy – nieprzeciętny bohater, magiczne moce, zdrada lub jego ucieczeńska śmierć, legenda pośmiertna. Nie chcieliśmy, żeby nasz spektakl był rewią ładnych piosenek albo prezentacją urokliwych obrazków znanych nam m.in. z „Godek śląskich" wesołych przygód Ondraszka. Nasz bohater urodził się w wojnie trzydziestoletniej, żył w czasach barok kontrreformacji. To nie były łatwe czasy, zwłaszcza na Śląsku, gdzie trzeba było się bez przerwy opowiadać, po której stronie barykady się stoi. Nasz Ondraszek jest synem ewangelika i katoliczki, jest nieprzeciętną jednostką, która szuka swojego miejsca na ziemi. To bardzo współczesny bohater, a jego historia nie jest „malowana na szkle", ale raczej „ciosana w drewnie". Natomiast pragnę podkreślić, że „Ondraszek – pan Łysej Góry" nie jest sztuką historyczną, to nasza wspólna, oparta na dyskusjach i przemyśleniach wizja tamtej epoki.

Rozmawiał: JACEK SIKO

Gospoda „Ondráš" stoi w miejscu, gdzie ongiś dom janowickich wójtów. Fot. WIESŁAW PRZECZ

Niektórzy historycy twierdzą, że Ondraszek – u was Andrzej Szebesta – nosił jednak nazwisko Fuciman, podobnie jak Juraszek, który nb. jest czasami uznawany za kuzyna słynnego harnasia.

W starych dokumentach widniało albo sformułowanie Ondra fogt. Janow. albo Ondřej fojt Janovský albo Andreas Schebesta aus Janovitz. Nazwisko Szebesta przyjęło się jednak w tradycji literackiej i my do niej nawiązaliśmy. Historycy twierdzą z kolei, że w XVII wieku wójtami w Janowicach byli Fucimanowie (albo Fuczimanowie). To nazwisko nosił również domniemany kuzyn Ondraszka, Jura Fuciman z Malenowic, nazywany niekiedy Jurą Juraszkiem. Podobne nieścisłości związane są z imionami innych bohaterów – żony hrabiego Prażmy, ukochanej Ondraszka Dorotki, członków zbójnickiej drużyny. Kiedy nie były pewne źródła historyczne, opieraliśmy się na faktach najczęściej powtarzanych w tradycji ustnej lub literaturze.

Budynek byłego gimnazjum Ojców Pijarów, w którym Ondraszek miał studiować.

OJCIEC NIE TRACIŁ NADZIEI, CHOĆ LEKARZE BYLI BEZRADNI

Nieuleczalny wyleczony

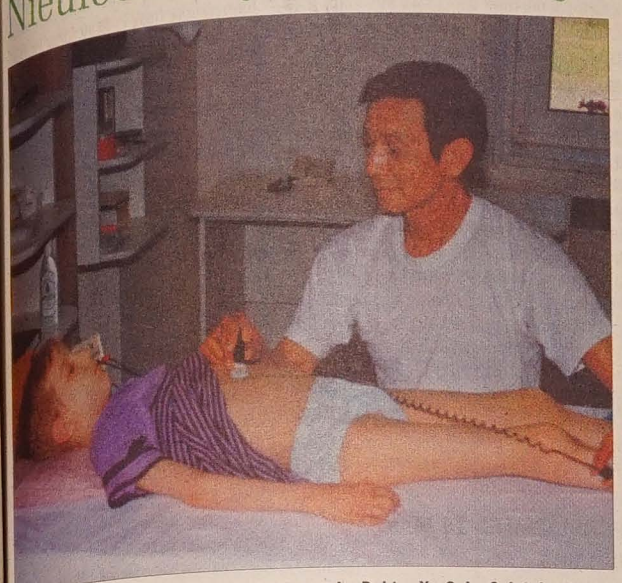

Metody stosowane w chińskiej medycynie zdały egzamin. Doktor Xu Cai z 9-letnim Danielem. Zdjęcie z archiwum rodzinnego

Kiedy przychodzi ojciec rodziny, by podzielić się wzruszającą historią swego syna, zwykła ludzka uprzejmość każe go wysłuchać. Zwłaszcza zaś, gdy tematem ma być nieuleczalna choroba, którą... udało się wyleczyć.

Daniel obchodził dokładnie drugie urodziny, kiedy dała znać o sobie wysoka gorączka. Nie byłoby na tym nic szczególnego, gdyby nie fakt, że stan ten utrzymywał się przez dłuższy czas. Lekarze miejscowego szpitala bezradnie rozkładali ręce, nie mogąc doszukać się jej przyczyny. Chłopiec trafił więc do szpitala w Ostrawie Zabrzegu, gdzie w końcu postawiono diagnozę – układowa choroba tkanki włóknistej pochodzenia reumatoidalnego (po czesku systemová kolagenóza revmatického původu) polegająca na autoagresji układu immunologicznego wobec komórek i tkanek własnego organizmu. Rodziców powiadomiono, że chodzi o nieuleczalną chorobę.

– Przez siedem lat nasze życie toczyło się między domem a szpitalem, gdzie syn co jakiś czas spędzał po kilka tygodni. I pewnie nic by się nie zmieniło, gdyby nie przypadkowe spotkanie, dzięki któremu dowiedziałem się, że w miejscowości Hruba Woda niedaleko Ołomuńca rozpoczęła swoją działalność prywatna klinika. Do Instytutu Hippokratesa – bo taką nosi ona nazwę – udałem się pełen nadziei. Po rozmowie z jej ordynatorem MUDr. Antonínem Hrabalem uwierzyłem, że nasz chłopak może wrócić do zdrowia – opowiada pan Karol, ojciec Daniela, którego życie nauczyło, że optymizm to podstawa sukcesu. – *Wierzyłem, że będzie dobrze, mimo że lekarz nie obiecywał nam cudów. Nie zwątpiłem nawet wtedy, kiedy na drugi dzień po przyjęciu Daniela do kliniki jego stan na tyle się pogorszył, że trzeba było zwołać konsylium lekarskie. Moja wiara w wyleczenie synka rosła z dnia na dzień, zwłaszcza, że po kilku tygodniach intensywnej terapii przeprowadzanej na okrągło można już było mówić o poprawie.*

Co tkwiło u podstaw sukcesu? Czym różniły się metody stosowane w klinice od tych, które oferuje medycyna klasyczna? Zamiast podawania skądinąd brzemiennych w skutki uboczne kortykoidów klinika sięgała po metody alternatywne, a organizm traktowała jako całość z duchem i ciałem. W przypadku 9-letniego wówczas Daniela niezawodna okazała się chińska medycyna. Specjalnie do chłopca sprowadzono z Pragi chińskiego lekarza z żoną, który zajmował się pacjentem niemalże dniem i nocą. – *Później państwo Xu Cai i Chen Jing odwiedzali nas również w domu. Po raz ostatni zatrzymali się u nas sześć lat temu. Dziś już pan doktor niestety nie żyje, pozostajemy jednak w kontakcie z panią Tang Yunling Ruskową, dzięki której chińscy terapeuci zajęli się naszym synem* – wspomina pan Karol. Po sześciu miesiącach chłopak opuścił klinikę, która stała się jego drugim domem. Zdał egzamin wyrównawczy do klasy trzeciej i... rozpoczął zwykłe życie dziewięciolatka.

– *Od chwili, kiedy przekroczyłem z synem próg Instytutu Hippokratesa minęło właśnie dziesięć lat. To chyba wystarczająco długi okres, żeby sprawdzić skuteczność terapii* – uważa mój rozmówca. Rzeczywiście, Daniel nie bierze dziś żadnych leków, raz w roku tylko przechodzi badania immunologiczne na oddziale reumatologii dziecięcej hawierzowskiego szpitala. Wyniki są dobre. Według ojca, chłopaka wręcz rozpiera energia i mimo że lekko utyka na jedną nogę, codziennie wraca ze szkoły do domu (z Akademii Handlowej do Sibicy) trzy i pół kilometra na piechotę.

BEATA SCHÖNWALD

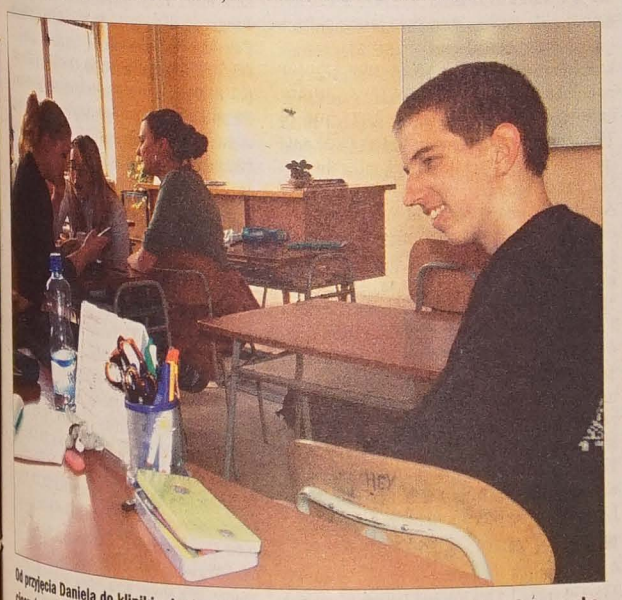

Od przyjęcia Daniela do kliniki minęło 10 lat. Dziś chłopak jest uczniem klasy 3 p. czesko-cieszyńskiej handlówki.
Fot. MAREK SANTARIUS

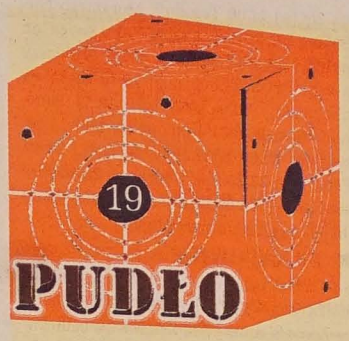

Niech żyje Michał Rzeszut!

Ostatnio nad naszym terenem prysnęła bańka. A wszystko dzięki *SuperStar*. W mediach, w druku informowano nas o Michale Rzeszucie i jego sukcesie. Nigdy przedtem go nie słyszałam śpiewać. Na każdym rogu chwalono go. Byłam naprawdę ciekawa, kim i jaki jest. Jak na razie to tylko sama chwała, wygrywał m.in. polskie konkursy, a teraz ma szansę wygrać telewizyjny konkurs czeski!!! Polak w czeskim show! Hehe... Znowu Polakom w RC „pokrzepły" serca.

Nareszcie, 24 lutego druga dziesiątka z *SuperStar* prezentowała swe „talenty". Szczerze – nie byli dobrzy, bardzo słabe wyczyny. W porównaniu z pierwszymi semifinalistami byli to amatorzy. A Michał? Nasza nadzieja (na granty:)?

Przed śpiewem prezenterzy zamienili z nim kilka słów. Interesowało ich jego „egzotyczne" imię. No i chyba też intonacja. Na pytanie – dlaczego ma tak niezwykłe nazwisko – odpowiedział, że jego matka jest Polką. Zaskoczyła mnie ta odpowiedź. Czyli on nie jest Polakiem? Nazwisko ma po matce?

Can Take My Eyes Of U to utwór, który widzom zaprezentował. Niestety, muszę przyznać rację jurorom. Fatalne wystąpienie. Nieodpowiedni wybór piosenki, nierytmicznie oraz „bez zgody" z pianistą. W tym momencie już w ogóle mi nie przeszkadzało, że *tylko* jego matka jest Polką.

Michał jednak ma jeszcze jedną szansę. 27 marca odbędzie się koncert *poprawkowy*. Może widzom spodoba się i zagłosują na niego. Fajno byłoby widzieć Michała w finale. Ale byłoby to zarazem – tak przynajmniej uważam – niesprawiedliwe wobec innych śpiewaków.

Życzę Michałowi dużo szczęścia w życiu. A serdecznie proponuję wybór innego *jobu* niż śpiewanie. **dwd**

Przesłuchanie Klaudiusza Szymiczka

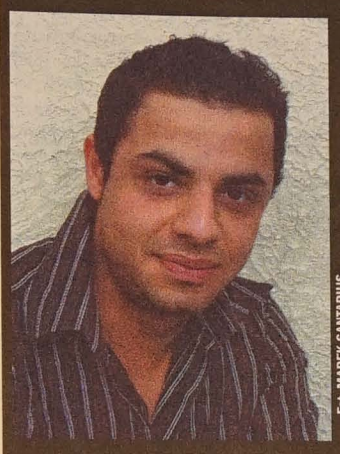

Fot. MAREK SANTARIUS

KS 0000008

wiek: 23 lata
płeć: męska
miejsce zamieszkania: Cz. Cieszyn
znaki szczególne: aktor Sceny Polskiej Teatru Cieszyńskiego

Z kim poszedłbyś na piwo...
... z przyjacielem.

Twój malutki nałóg...
... kobiety nie są złym nałogiem.

O pracy...
... najbardziej twórcza ze wszystkich prac jest praca nad sobą.

Miejsce, w którym nie chciałbyś się znaleźć...
... dno, od którego nie mógłbym się odbić.

Kiedy umrzesz...?
... wszystkie dni są dobre, aby się urodzić, wszystkie dni są dobre, aby umrzeć.

Zamierzasz...
... dążyć do wyznaczonego przez siebie celu.

Teatr to...
... świat jest teatrem, aktorami są ludzie, którzy kolejno wchodzą i znikają.

Za rok będziesz...
... starszy.

Kojarzysz z kiczem...
... 90 proc. produkcji telewizyjnej to kicz.

Oszalejesz...
... czasem lepiej odejść od zmysłów, by nie zwariować.

Nigdy w życiu...
... nigdy nie mów nigdy.

O polityce myślisz...
... polityka to zbyt poważna rzecz, aby pozostawić ją w rękach polityków.

Życiowe motto...
... rób wszystko, aby nie stać się wrogiem samego siebie.

Pozostaną w twej pamięci...
... każdy z tęsknotą powraca do czasów, w których się wychował.

Kilka słów dla czytelników tej rubryki i nie tylko...
... bądźcie sobą. Pozdrawiam!

Przesłuchanie przeprowadziła nadkomisarz BRUNHILDA FILES

Parę słów o DC

Direct Connect jest programem chatowym umożliwiającym wymianę plików (mp3, filmy...). Dzięki niemu możemy rozmawiać z ludźmi i równocześnie wymieniać się z nimi plikami. DC od innych programów typu p2p (np. Kazaa) różni się tym, że nie od razu po uruchomieniu programu wpisujemy do wyszukiwarki poszukiwany przez nas plik. Zanim zaczniesz szukać jakichkolwiek plików musisz się wcześniej połączyć z tzw. hubem (serwerem) podając jego adres lub numer IP.

Aby połączyć się z hubem musisz spełniać określone przez administratorów wymagania. Najczęściej musisz udostępnić wymaganą minimalną ilość slotów oraz GB danych (sloty - ich liczba odpowiada liczbie osób, które będą mogły pobierać od ciebie dane). W DC chodzi głównie o udostępnianie plików, zatem sami użytkownicy tworzą cały zasób dostępnych danych.

Zaletą Direct Connect, w odróżnieniu do innych programów p2p, jest to, że możesz połączyć się z hubem tematycznym. Więc jeżeli potrzebujesz np. przepisu na pieczoną kaczkę to łączysz się z odpowiednim hubem (oczywiście, jeżeli spełniasz jego warunki) i w polu search wpisujesz nazwę przepisu. Jedyną wadą DC jest to, że czasami huby mają wręcz kosmiczne wymagania np. 80 GB. Istnieje też możliwość połączenia się bezpośrednio z danym użytkownikiem znajdującym się na danym hubie, wtedy możesz przeglądać wyłącznie zasoby tej osoby. Na niektórych hubach może przebywać nawet kilka tysięcy użytkowników, co niekiedy daje łącznie kilkadziesiąt tobie udostępnionych danych:)

Życzę powodzenia przy ściąganiu:) **dwd i pw**

Zimowe refleksje

Śniegu mamy pod dostatkiem. Cały świat leży bezpieczny pod białą pierzyną. Zdawałoby się, że wszędzie panuje spokój, wszystko śpi i nic nadzwyczajnego się nie dzieje – mamy przecież prawdziwą zimę. A jednak nie zupełnie tak jest. W ostatnich dwu tygodniach trzy wydarzenia przyciągnęły moją uwagę.

1. Michał Rzeszut wystąpił w programie Superstar. Robi on sympatyczne wrażenie, jednak i tak dostało mu się na łamach „GL". Jak przed tygodniem na stronie tytułowej zauważył jeden z redaktorów, Michał podobno „wyparł się przynależności do polskiej grupy narodowej ...". Czy Stonawiak był wysłannikiem jakiejś organizacji zaolziańskiej, by musiał o tym wprost informować!? W stresie przed milionami widzów powinien był przedstawić nazwy wszystkich organizacji i zespołów, których jest i był członkiem?! Nie daj Boże, by którejś nie wymienił, to znaczyłoby, że się jej „wyparł"!? A przecież Michał mówił w programie po polsku, a wcześniej nawet po polsku śpiewał! Jednak to nie dosyć – zapomniał z detalami przedstawić rodowód swojej rodziny i wytłumaczyć milionom widzów, skąd właściwie wzięli się Polacy na Zaolziu. Widzów tak ambitnego programu, jak Superstar z pewnością szalenie to interesuje. Za karę okrzyknięto go zdrajcą. Słowo „wyprzeć" osobiście przyprawia mnie o gęsią skórkę i kojarzy mi się z czasami, o których myślałem, że w nich nie żyję...

2. George Bush zaskoczył mnie swoimi odwiedzinami Europy. Z jego politycznego image zawsze wnioskowałem, że to raczej Europa musi odwiedzać Georga Busha, by móc z nim porozmawiać, a jednak tak nie jest. Wielki wódz przybył, by unormować stosunki ze starym kontynentem po sporze o Irak. Najbardziej zaszokowało mnie wybrane miejsce spotkania – Bratysława. O amerykańskiej znajomości geografii środkowoeuropejskiej świadczy fakt, iż prestiżowe pismo zza oceanu umieściło stolicę Słowacji na miejscu Lublany. Jednak dla lubiącego przesuwać granicę USA chyba nie ma to większego znaczenia.

O wiele większym faux-pas amerykańskiej dyplomacji było ukazanie się na oficjalnych stronicach Białego Domu zdjęcia Busha rozmawiającego z prezydentem Klausem. Nic by w tym nie było dziwnego, gdyby nie komentarz do tego ujęcia: „George Bush rozmawiał również z prezydentem Słowacji Gaszparowiczem". Czyżby najpotężniejszy człowiek planety nie wiedział, z kim rozmawia i kto właściwie go gości? Gorzki to koniec naiwnych iluzji o wadze naszych środkowoeuropejskich państewek. Takiej obrazy głównodowodzący czeskiej armii z pewnością nie puści płazem. Powinien wysłać chemików z Liberca, by już raz na zawsze wykurzyć Busha z Białego Domu. Tylko wozy pancerne muszą czym prędzej wyruszyć z Brna do Pragi, być może będą potrzebne do ewentualnej obrony stolicy, a wiemy, że ich droga trwa niekiedy ponad trzy dni...

3. Odwiedziłem sejmik gminny w Czeskim Cieszynie. Spotkania tego rodzaju wcześniej znałem tylko z mitologii „GL". Zaskoczyła mnie więcej niż skromna obecność działaczy. Niestety, chyba niewielka ilość ludzi w Cieszynie „nie wypiera się" i ma ochotę się angażować. Muszę przyznać, że obecność na sejmiku objaśniła mi, czym właściwie Kongres Polaków jest i to dla mnie wielki plus. Na przyszłość wszystkim polecam – nawet to całkiem ciekawe. **ToP**

◆ e-mail: sikoraj@glosludu.cz ◆ Adres: Redakcja „GL", ul. Komenskiego 4, Cz. Cieszyn ◆ Numer zamknięto 11. 3. 2005 ◆ Kolejne wydanie pojawi się 26. 3. 2005 ◆

Telewizja

SOBOTA 12 MARCA

■ TVP 1

6.30 Moda na sukces (s.) **6.50** Ekonomika dla Kazika (pr. public.) **7.00** Agrolinia (mag.) **8.00** Wiadomości **8.15** Rok w ogrodzie (mag.) **8.35** 5-10-15 (dla dzieci) **9.05** Ziarno (dla dzieci) **9.30** Fantaghiro (s. anim.) **10.00** Ważne przemiany (s.) **10.55** Zwierzowiec (mag.) **11.10** Palce lizać (s.) **11.40** Tequila i Bonetti w Rzymie (s.) **12.35** Mieszkać z wyobraźnią (mag.) **13.00** Wiadomości **13.10** Wilki z hiszpańskich gór (film dok.) **13.40** Małe ligi (dla młodzieży) **14.00** Karate Kid 2 (film USA) **16.00** Co tu jest grane? (mag. muz.) **16.25** Moda na sukces (s.) **16.50** Sportowy Express **17.00** Teleexpress **17.20** KISS... kulturalny informator subiektywny (pr. public.) **17.30** Plebania (s.) **18.05** Skoki narciarskie - Puchar Kontynentalny w Zakopanem **19.00** Wieczorynka **19.30** Wiadomości **20.10** Erin Brockovich (film USA) **22.30** Kabaret Olgi Lipińskiej (pr. rozryw.) **23.00** Amerykański yakuza (film USA) **0.35** Testy (film USA) **1.20** Bang (film USA).

■ TVP 2

6.50 Echa tygodnia **7.20** Spróbujmy razem (mag.) **7.45** M jak miłość (s.) **8.35** Norwegia - Tajemnice fiordów (film dok.) **9.30** Szansa na sukces (mag.) **10.25** Kręcioła (dla młodzieży) **10.45** Na dobre i na złe (s.) **11.40** Psy - zawodowcy (s. dok.) **12.10** Magiczny autobus (s. anim.) **12.40** Kochanie, zmniejszyłem dzieciaki (s.) **13.30** 30 ton! Lista, lista - lista przebojów **14.00** Familiada (teleturniej) **14.30** Złotopolscy (s.) **15.00** Hip Hop z kabaretem OT.TO (pr. rozryw.) **16.00** Święta wojna (s.) **16.30** Tygrysy Europy (s.) **17.30** Linia specjalna (pr. public.) **18.00** Program lokalny **18.30** Panorama **19.05** Kraj się śmieje (pr. rozryw.) **19.55** Panorama flesz **20.00** Mój pierwszy raz (pr. rozryw.) **20.55** Tele PRLe (pr. rozryw.) **21.50** Słowo na niedzielę (mag. religijny) **22.00** Panorama **22.40** Jak wykończyć panią T.? (film USA) **0.10** Bandzior (film USA).

■ TV KATOWICE

6.25 Narciarski weekend **6.55** Przygody Koziołka Matołka (s. anim.) **7.05** Fortele Jonatana Koota (s. anim.) **7.15** Przygody Koziołka Matołka (s. anim.) **7.25** Lippy & Messy (pr. eduk.) **7.45** Aktualności **7.50** Trzymaj formę (mag.) **8.00** Z życia Kościoła (mag. religijny) **8.45** Palce lizać (mag.) **9.00** Świat (pr. public.) **9.45** Przegląd gospodarczy (pr. public.) **10.15** Eurinfo (mag.) **10.35** Noce i dnie (s.) **11.45** Europa w zagrodzie (mag.) **12.10** Zielonym do góry (mag.) **12.45** Kowalski i Schmidt (mag.) **13.10** Telenowyny (mag.) **13.30** Koszykówka - Era Basket Liga **15.45** Aktualności **15.48** Pocztówki z wdziękiem (mag. muz.) **16.00** Wspomnienie o Stanisławie Ptaku (pr. dok.) **16.45** Muzyka - łączy pokolenia!? (mag.) **17.35** Świat (pr. public.) **18.00** Aktualności **18.33** Regiony kultury. Nowości (pr. public.) **18.50** Rzeka nadziei (s.) **19.50** Telekurier **20.45** Bilans Trójki (mag.) **21.45** Aktualności **21.55** Magazyn sportowy **22.55** Kurier sportowy **23.15** Kwestia wartości (film USA).

■ POLSAT

6.15 Pierwsza miłość (s.) **7.00** Twój lekarz (pr. med.) **7.20** Wystarczy chcieć (pr. med.) **7.30** Domowa kawiarenka (mag.) **8.00** Pokemon (s. anim.) **8.30** Hugo familijny (dla dzieci) **9.00** Duracell - Eksploracje (s. naukowy) **9.30** Wywiad Skowrońskiego (pr. public.) **10.15** Samo życie (s.) **13.15** Na zawsze razem (teleturniej) **14.15** Szafa gra **14.45** Benny Hill (pr. rozryw.) **15.00** Maraton kabaretowy (pr. rozryw.) **15.45** Wydarzenia **16.00** 13 posterunek (s.) **16.40** Ostatnia taka niedziela (film USA) **18.45** Wydarzenia **19.15** Klinika samotnych serc (s.) **20.15** Idol 4 (pr. rozryw.) **21.15** Ja albo nikt (film USA) **23.30** Śmiertelny kres (film austral.) **1.15** Reebok Hip-Hop (mag.) **2.45** Aquaz music zone (mag.).

■ TVC 1

5.00 Kolory życia (mag.) **6.00** Olimpiada Bolka i Lolka (film anim.) **6.20** Ulica Sezamkowa III (s.) **6.45** Listy od Feliksa (dla dzieci) **7.00** Beniamin Kwiatek (s.) **7.30** Na przełaj (s.) **7.40** Niefortunna czarownica IV (s.) **8.10** Ośla skórka (film) **9.00** O trzech synach (bajka) **9.30** AZ-kwiz Junior (teleturniej) **10.00** Game Page (mag.) **10.20** Pomarańcza (mag.) **10.55** Kalendarium **11.10** Czy mnie zechcecie? (mag.) **11.35** Jak na ryby... (mag.) **12.00** Wiadomości **12.05** Tydzień w regionach **12.35** Auto - Moto - Revue (mag.) **13.00** Moda - Ekstrawagancja - Maniery (mag.) **13.30** Oczarowanie V (s.) **14.30** Klejnot (film kan.-USA) **16.05** Filmowe powroty: Pod drzewem wiecznej pokusy (film USA) **17.55** Prognoza pogody **18.00** Wiadomości **18.10** Uśmiechy Rudolfa Cortesa **18.50** Spostrzeżenia z zagranicy **18.57** Losowanie Szczęśliwej Dziesiątki **19.00** Wieczorynka **19.15** Wiadomości, prognoza pogody, sport **20.00** Godzina prawdy (pr. roz.) **21.05** Wbrew regułom (film USA) **23.15** Wiadomości; Bramki, punkty, sekundy **23.30** Jak upolować mężczyznę, czyli Seks w wielkim mieście VI (s.) **0.00** Losowanie Szczęśliwej Dziesiątki **0.05** Przełamanie (film kan.-br.) **1.35** Star Trek III (s.) **2.30** Mambi (film hiszp.) **4.15** Epicentrum (dok.).

■ TVC 2

5.00 Dopiero 15 lat **6.10** Wiadomości TVS **6.30** Wiadomości regionalne **7.50** Panorama **8.35** GEN (s. dok.) **8.50** Po czesku **9.00** Blok kursów językowych **10.00** Mistrzowie czeskiego filmu animowanego II (s. dok.) **10.55** Nasza wieś (mag.) **11.15** Program dla miłośników muzyki dętej **11.50** Gwiezdne Wojny - Epizod V: Imperium kontratakuje (film USA) **13.55** Film o filmie: Podróż dookoła świata w 80 dni (dok.) **14.10** Spostrzeżenia Karla Kyncla **14.15** O łodziach i ludziach (s. dok.) **15.15** Sportowcy świata (s. dok.) **16.20** Historie mórz południowych (s. dok.) **16.45** Buly, mecz hokeja na lodzie **19.30** Euronews **20.00** Legendy czeskiego teatru: Król Ubu **22.05** Adolf Hoffmeister (dok.) **23.05** Noc z Andělem **0.35** Wielka muzyka nocna I **1.40** Jak upolować mężczyznę... VI (s.) **2.10** Wielka muzyka nocna II **4.00** Telewizyjne piosenki **4.30** Groteski Ch. Chaplina **4.45** Mała muzyka poranna.

■ NOVA

6.10 Pokémon (s. anim.) **6.30** Beyblade II (s. anim.) **6.55** Myszy urwisy (s. anim.) **7.20** Dinosaury (s. anim.) **7.45** Cudowny świat Walta Disneya **8.40** Szympans Charly (s.) **9.30** ESO (lista przeb.) **10.45** Czechy poszukują SuperStar II **12.00** Dzwońcie do TV Nova **12.30** Dziewczynko, nie mów nie! (film czes.) **14.15** SK Dynamo České Budějovice - AC Sparta Praha (piłka nożna) **16.25** I kto to mówi (film USA) **18.10** Prognoza pogody **18.20** Derrick (s.) **19.30** Wiadomości, sport, pogoda **20.00** Wieczór nominacyjny Tý Tý **21.55** Dzień próby (film USA) **0.15** Predator II (film USA) **2.40** Dzwońcie do TV Nova **3.05** Program rozrywkowy.

■ PRIMA

8.00 W sprawie dzikiej natury (s. dok.) **8.30** Salon samochodowy **9.05** t-music (pr. muz.) **10.15** W sprawie dzikiej natury (s. dok.) **10.50** Kobieta prawa (s.) **12.35** Miejsce zbrodni (s.) **14.20** Groza w górach (film USA) **16.05** Prima TV **16.20** Sytuacja: Zagrożenie (s.) **17.15** Śmierć jest wybiórcza (film czes.) **18.55** Prognoza pogody **19.00** Wiadomości **19.15** Tescoma Prima chochla **19.45** Dzięcioł Woody (s. anim.) **19.55** Ostatni świadek (s.) **20.45** kobiety Jakoba 2/2 (film niem.) **22.25** Kręgi na wodzie (film kan.) **23.55** Kinobazar **0.50** Szybka wygrana **2.30** Światowe naj... (s. dok.) **3.30** Ciernie (talk show) **4.15** Prima archiwum

NIEDZIELA 13 MARCA

■ TVP 1

6.35 Romantyczne podróże do Polski (s.) **7.00** Transmisja mszy świętej z Sanktuarium Bożego Miłosierdzia w Krakowie Łagiewnikach **7.55** Misiowanki (s. anim.) **8.25** Domisie (dla dzieci) **8.50** Co i jak? (s. naukowy) **9.15** Bezpieczny Internet (s.) **9.20** Bajeczki Jedyneczki (dla dzieci) **9.35** Songowanie na ekranie (pr. eduk.) **10.00** Cybermysz (dla młodzieży) **10.30** Talent za talent (dla młodzieży) **11.00** Kuchnia z Okrasą (mag.) **11.25** Summa zdarzeń według Jacka Żakowskiego (pr. public.) **12.00** Anioł Pański (mag. religijny) **12.15** Skoki narciarskie - Puchar Kontynentalny w Zakopanem **13.00** Biatlon - Mistrzostwa Świata w Hochfilzen (Austria) **13.35** Skoki narciarskie - Zawody Pucharu Świata w Oslo **16.00** Czas zastygły w bursztynie (film dok.) **16.50** Sportowy Express **17.00** Teleexpress **17.20** Pociąg do kultury (pr. public.) **17.30** Miasto marzeń - spotkania (s.) **18.30** Lokatorzy (s.) **19.00** Wieczorynka **19.30** Wiadomości **20.10** Gra o miłość (film USA) **22.00** Lekka jazda Mazurka i Zalewskiego (pr. rozryw.) **22.30** Sportowa niedziela **22.50** Mary Reilly (horror) **0.40** Uniesie nas wiatr (film iran.).

■ TVP 2

6.50 Słowo na niedzielę (mag. religijny) **6.55** Ekstradycja (s.) **7.50** M jak miłość (s.) **8.40** Powrót dinozaurów (s.) **9.10** Camerata (mag. muz.) **9.35** Smak Europy **9.50** Ostoja (mag.) **10.15** Afrykańska tajna siódemka (film dok.) **11.10** Smak Europy **11.20** Wywiady Barbary Walters (pr. rozryw.) **11.35** Podróże kulinarne Roberta Makłowicza **12.10** Liz - opowieść o Elizabeth Taylor (film USA) **13.40** Smak Europy **14.00** Familiada (teleturniej) **14.30** Złotopolscy (s.) **15.05** Szansa na sukces (mag.) **16.00** Na dobre i na złe (s.) **17.00** Tygodnik Moralnego Niepokoju (pr. rozryw.) **17.30** 7 dni świat (pr. public.) **18.30** Panorama **19.00** Najlepszy z najlepszych (teleturniej) **19.30** Magazyn olimpijski - Echa stadionów **19.55** Panorama flesz **20.05** Europa da się lubić... (pr. rozryw.) **21.05** Egzamin z życia (s.) **22.00** Panorama **22.20** Sport telegram **22.40** Prezent (teatr) **23.55** Ogród sztuk (pr. public.) **0.20** Jan A.P. Kaczmarek (mag.).

■ TV KATOWICE

6.25 Narciarski weekend **6.55** Przygody Koziołka Matołka (s. anim.) **7.05** Fortele Jonatana Koota (s. anim.) **7.15** Książka dla malucha (mag.) **7.25** Lippy & Messy (pr. eduk.) **7.45** Aktualności **8.00** Koncert życzeń (mag.) **8.45** Zaolzie (mag.) **9.00** Teleplotki (mag.) **9.45** Bilans Trójki (mag.) **10.35** Córki McLeoda (s.) **11.45** Władza (pr. public.) **12.10** Eurotel (mag.) **12.45** Z życia Kościoła (mag. religijny) **13.10** Oj, ni ma jak Lwów (mag.) **13.35** Konkurs tańca towarzyskiego (pr. dok.) **14.30** Piłka nożna - 2. liga **16.45** Młodzież kontra (pr. public.) **17.35** Teleplotki (mag.) **18.00** Aktualności **18.33** Regiony kultury (pr. public.) **18.50** Rzeka nadziei (s.) **19.45** Aktualności **20.00** Magazyn kulturalny (pr. public.) **20.55** Od niedzieli do niedzieli (pr. public.) **21.15** Książka tygodnia (mag.) **21.45** Aktualności **22.00** Magazyn sportowy **22.55** Kurier sportowy **23.15** Paragraf 148 - kara śmierci (s.) **23.40** Pokuszenie (film pol.).

■ POLSAT

6.00 Pierwsza miłość (s.) **6.40** Jesteśmy (mag. religijny) **7.10** Domowa kawiarenka (mag.) **7.40** Yu-gi-oh! (s. anim.) **8.05** Pokemon (s. anim.) **8.30** Hugo (dla dzieci) **9.00** Klinika samotnych serc (s.) **10.00** Rodzina zastępcza plus (s.) **11.00** Sabrina - Podwodna przygoda (film USA) **12.45** Gwiezdne wojny - Imperium kontratakuje (film USA) **15.30** Fundacja Polsat **15.45** Wydarzenia **16.00** Kto ma rację (pr. rozryw.) **17.15** Na zawsze razem (teleturniej) **18.15** Daleko od noszy (s.) **18.45** Wydarzenia **19.15** Rodzina zastępcza plus (s.) **20.15** Pensjonat Pod Różą (s.) **21.15** Dziki - Pojedynek (s.) **22.20** Kuba Wojewódzki (pr. rozryw.) **23.20** Nasze dzieci (pr. public.) **0.20** Osaczeni (film USA) **2.10** Magazyn sportowy **4.10** Aquaz music zone (mag.).

■ TVC 1

5.00 Star Trek III (s.) **5.50** Po czesku **6.00** Ciekawostki z regionów **6.25** Czarno-biały Piotr (s.) **6.30** Niemieckie bajki **6.40** Bajka **7.05** Čáryfuk I (s.) **7.30** Zestaw bajkowy Edka (dla dzieci) **9.30** AZ-kwiz Junior (teleturniej) **10.00** Wędrująca kamera (mag.) **10.25** Obiektyw (mag.) **11.00** Karetka (s.) **12.00** Pytania Václava Moravca **13.00** Wiadomości **13.10** O zaczarowanym wężu (bajka) **14.05** Gdzie pieniądze pomagają **14.15** Magazyn chrześcijański **14.55** Zła krew (s.) **16.10** Nowa saga rodu Forsyteów (dok.) **16.35** W poszukiwaniu czasu utraconego **16.55** Adresat TVC (mag.) **17.15** Gdzie się podziała ta stara piosenka (pr. roz.) **17.55** Prognoza pogody **18.00** Wiadomości **18.05** Podwójne skierowanie I (s.) **18.57** Losowanie Szczęśliwej Dziesiątki **19.00** Wieczorynka **19.15** Wiadomości, prognoza pogody, sport **19.55** Losowanie Sportki i Szansy **20.00** Wspólniczki (film czes.) **21.30** Bez ogródek (pr. publ.) **22.00** Wiadomości, Bramki, punkty, sekundy **22.15** Losowanie Sportki i Szansy **22.20** Taggart (s.) **0.00** Losowanie Szczęśliwej Dziesiątki **0.10** Omerta III (s.) **0.55** Adresat TVC (mag.) **1.15** Pytania V. Moravca **2.15** Sportowcy świata **3.20** Piękne zguby **3.45** Talk show M. Donutila **4.30** Świetnie wyglądasz!

■ TVC 2

6.50 Wiadomości TVS **7.10** Terra musica (mag. muz.) **7.50** Panorama **8.40** Klucz (mag.) **9.10** Lucie i Marta (film czes.) **10.20** Jiří Mucha (dok.) **11.00** Kamera w podróży: Wyprawy na koniec świata (s. dok.) **11.50** Słowo świąteczne **11.55** Waterloo (film czes.) **13.35** Kinobox (mag.) **14.00** Zagadkowa natura (s. dok.) **14.35** Studio sport **16.45** Buly, mecz hokeja na lodzie **19.30** Euronews **21.00** Wieczór na temat... Kochaj bliźniego swego **22.15** Kultura.cz (mag.) **22.45** Dograne (mag. sport.) **23.30** Nocny klub filmowy: Przed burzą (film szw.) **1.15** Fantastyczne obrazki (s. dok.) **2.15** Bananowe rybki **2.45** Gdzie się podziała ta stara piosenka **3.25** Godzina prawdy.

■ NOVA

4.45 Dziewczynko, nie mów nie! (film czes.) **6.40** Beyblade II (s.) **7.05** Myszy urwisy (s. anim.) **7.30** Dinosaury (s. anim.) **7.55** Cudowny świat Walta Disneya **8.45** Szympans Charly (s.) **9.40** Stefanie VIII (s.) **10.40** Columbo (s.) **12.00** Siódemka (prog. dys.) **13.00** Rady ptaka Loskutáka (mag.) **13.40** Rycerz pierwszej damy (film USA) **15.30** Jak się wybiera Miss (dok.) **16.05** Skarb Azteków (film niem.) **18.00** Prognoza pogody **18.10** Derrick (s.) **19.18** T-Mobile Renta **19.30** Wiadomości, sport, pogoda **20.00** Czechy poszukują SuperStar II (pr. roz.) **21.15** Kobra 11 VIII (s.) **22.15** Odłamki (mag.) **22.40** Teletele (pr. roz.) **23.20** Czechy poszukują SuperStar II **23.40** Tik tak (film USA) **1.45** Siódemka **2.45** Odłamki **3.05** Program rozrywkowy **4.20** Dwaj z Queens (s.) **4.40** Zachodni wiatr (s.).

■ PRIMA

8.00 W lot po świecie (s. dok.) **9.00** Świat 2005 (mag.) **9.35** Ewa płata figle (film czes.) **11.05** Niedzielny Receptariusz (mag.) **12.05** Mój przyjaciel Monk II (s.) **13.00** Niedzielna partia (pr. dys.) **13.45** Instynkty lady Sophie (s.) **14.40** OP Prostějov **15.05** Trzej muszkieterowie (film koprod.) **17.15** Serce w ogniu (film niem.) **18.55** Prognoza pogody **19.00** Wiadomości **19.15** Tescoma Prima chochla (pr. kulinar.) **19.45** Dzięcioł Woody (s. anim.) **19.55** Prawo i sprawiedliwość: Mordercze zamiary I (s.) **20.40** Nikt nie jest doskonały (pr. rozryw.) **21.40** Fałszywy przyjaciel (film USA) **23.30** Z archiwum X IV (s.) **0.15** Niedzielna partia **1.00** Szybka wygrana **2.25** Światowe naj... (s. dok.) **3.20** Niedzielny Receptariusz **4.15** Prima archiwum.

PONIEDZIAŁEK 14 MARCA

■ TVP 1

6.00 Kawa czy herbata? (mag.) **8.00** Wiadomości **8.15** Cafe serio (pr. public.) **8.25** Kawa czy herbata? (mag.) **9.05** Pan Andersen opowiada (s. anim.) **9.30** Budzik (dla dzieci) **10.00** Mały rycerz El Cid (s.) **10.30** Moda na sukces (s.) **10.55** Bez pardonu 2 (s.) **11.55** Książki na zimę (mag.) **12.00** Wiadomości **12.10** Agrobiznes (mag.) **12.20** Wójt roku 2004 **12.35** Zielony biznes (pr. eduk.) **12.45** Plebania (s.) **13.10** Klan (s.) **13.40** Książki na zimę (mag.) **13.45** Rok w ogrodzie (mag.) **14.05** Kiosk przy Wspólnej (mag.) **14.20** Nowa matura (film dok.) **14.25** Pierwsza wojna światowa (s. dok.) **14.55** Książki na zimę (mag.) **15.00** Wiadomości **15.10** Bigosowa i szwagry (pr. rozryw.) **15.30** Moda na sukces (s.) **16.00** Program publicystyczny **16.20** Bezpieczny Internet (s.) **16.25** Recepty Jedynki (s.) **16.50** Sportowy Express **17.00** Teleexpress **17.20** Miasto marzeń **17.50** Jaka to melodia? (teleturniej) **18.25** Klan (s.) **19.00** Wieczorynka **19.30** Wiadomości **20.05** Prosto w oczy (pr. public.) **20.30** Łyżwiarstwo figurowe - Mistrzostwa Świata w Moskwie **21.15** Tama (teatr) **22.55** Wiadomości **23.05** Rok temu płakał Madryt (film dok.) **23.35** Tele-Nowela (pr. public.) **23.50** Amores perros (film).

■ TVP 2

6.45 Złotopolscy (s.) **7.10** 10 minut tylko dla siebie (mag.) **7.20** Tylko Kaśka (s.) **7.45** Dixie (s.) **7.55** Kasztaniaki (s. anim.) **8.10** Doktor z alpejskiej wioski (s.) **9.00** Pytanie na śniadanie (mag.) **9.55** M jak miłość (s.) **10.40** Pytanie na śniadanie (mag.) **11.15** Panorama **11.25** Pytanie na śniadanie (mag.) **11.55** Kochaj mnie (s.) **12.45** 10 minut tylko dla siębie (mag.) **13.00** Panorama **13.30** Gorący temat (s.) **13.55** Życie do poprawki 2 (s.) **14.40** Wilk - obywatel świata (film dok.) **15.35** Wszyscy szukamy Boga (pr. dok.) **16.00** Panorama **16.10** Na dobre i na złe (s.) **17.05** Przystanek praca (mag.) **17.20** Konsument (mag.) **17.45** Lubię czytać (mag.) **18.30** Panorama **19.05** O chłopcu, który urodził brata (film dok.) **19.55** Panorama flesz **20.05** M jak miłość (s.) **20.55** Kulisy serialu 'M jak miłość' **21.00** Kochaj mnie (s.) **21.30** 997 (pr. kryminal.) **22.00** Panorama **22.20** Biznes (pr. public.) **22.40** Warto rozmawiać (pr. rozryw.) **23.30** Kultura (pr. public.) **23.35** Warto rozmawiać (pr. rozryw.) **0.25** Tajne akcje CIA (s.).

■ TV KATOWICE

6.30 Gramy dla was **7.00** Europa w zagrodzie (mag.) **7.45** Aktualności **7.50** Megazynek komputerowy (pr. nauk.) **8.45** Gość dnia (pr. public.) **9.00** Wszystko o rasach – Dalmatyńczyk (s. dok.) **9.45** Sprawa na dziś (s.) **10.45** Tele motor sport (pr. motor.) **11.15** Gość dnia (pr. public.) **11.45** Młodzież kontra (pr. public.) **12.35** Ginące cywilizacje (s. dok.) **13.48** Agrobiznes (mag.) **14.00** Od niedzieli do niedzieli (pr. public.) **14.45** Eurotel (mag.) **15.00** Janka (s.) **15.45** Jej portret (s. dok.) **16.10** Rozmowa dnia (pr. public.) **16.45** Aktualności **16.47** Kartka z kalendarza (film dok.) **16.50** Trafiony zatrudniony (pr. public.) **17.50** Unijny leksykon przedsiębiorczości (pr. public.) **18.00** Aktualności **18.27** Wiadomości sportowe **18.37** Trzecie oko (mag.) **19.00** Piłka nożna - 2. liga **21.00** Telekurier (mag.) **21.30** Kurier gospodarczy **21.45** Aktualności **21.50** Wiadomości sportowe **21.55** Zbliżenia filmowe (mag.) **22.15** To jest temat (mag.) **22.55** Kurier sportowy **23.10** Plebania (s.).

■ POLSAT

6.00 Piosenka na życzenie (mag.) **6.45** TV Market (mag.) **7.00** Rocket Power (s. anim.) **7.25** MacGyver (s.) **8.30** Interwencja (mag.) **8.50** Kto ma rację (pr. rozryw.) **10.00** Idol 4 Extra (pr. rozryw.) **10.45** Sabrina - Podwodna przygoda **12.30** Gwiezdne wojny - Imperium kontratakuje (film USA) **14.50** Dziki - Pojedynek (s.) **15.45** Wydarzenia **16.10** Interwencja (mag.) **16.30** Czego się boją faceci, czyli seks w mniejszym mieście (s.) **17.00** Strażnik Teksasu (s.) **17.55** Pierwsza miłość (s.) **18.45** Wydarzenia **19.25** Samo życie (s.) **20.15** Świat według Kiepskich (s.) **20.45** Osaczeni (film USA) **23.15** Boston Public (s.) **0.10** Biznes Wydarzenia (pr. public.) **0.40** Bumerang (pr. public.) **1.15** Co z tą Polską? (pr. public.) **2.10** Dziewiąte wrota (film hiszpan.) **4.10** Aquaz music zone (mag.).

■ TVC 1

5.00 Czarne owce (pr. publ.) **5.30** U nas w Europie (mag.) **5.59** Dzień dobry z TVC **8.30** Ulica Sezamkowa III (dla dzieci) **9.00** AZ-kwiz Junior (teleturniej dla dzieci) **9.30** Bez ogródek (pr. publ.) **10.00** Wiadomości **10.05** Podwójne skierowanie I (s.) **11.00** Oczarowanie V (s.) **12.00** Wiadomości **12.30** Sama w domu (mag.) **13.30** Nie wahaj się i kręć! (pr. roz.) **14.00** Wiadomości **14.05** Kalendarium **14.20** Uśmiechy Rudolfa Cortesa **15.00** W poszukiwaniu czasu utraconego **15.20** Film o filmie (dok.) **15.35** Curriculum vitae (s. dok.) **16.00** Wiadomości **16.05** Czarodziejskie przedszkole (pr. dla dzieci) **16.35** Mądronos (dla dzieci) **17.00** Przyjaciele VI (s.) **17.30** AZ-kwiz (teleturniej) **17.55** Prognoza pogody **18.00** Wiadomości regionalne **18.30** Niewiarygodny świat rekordów i ciekawostek (mag.) **18.57** Losowanie Szczęśliwej Dziesiątki **19.00** Wieczorynka **19.15** Wiadomości, prognoza pogody, sport **20.00** Strażnik dusz (s.) **21.00** W lot po świecie (mag.) **21.35** Reportery TVC (reportaże) **22.15** Tworzenie państwa (pr. sat.) **22.30** Wydarzenia, komentarze **23.05** Prognoza pogody **23.08** Bramki, punkty, sekundy **23.15** Losowanie Szczęśliwej Dziesiątki **23.20** Budzenie zmarłych (s.) **0.15** Oczarowanie IV (s.) **1.10** Przyjaciele VI (s.) **1.35** Curriculum vitae **2.00** Obiektyw **2.30** Wydarzenia, komentarze **3.10** Tydzień w regionach **4.25** Zapomniane wyprawy.

■ TVC 2

5.05 Przygody nauki i techniki (s. dok.) **5.30** Tworzenie państwa (pr. sat.) **5.45** Auto Moto Revue (mag. mot.) **6.10** Wiadomości TVS **6.30** David Coulthard **6.40** Dograne (mag.) **7.25** Zmierzch wynalazców **7.50** Panorama **8.30** Dzieci z Afryki (s. dok.) **8.40** Przygody Odyseusza (s. anim.) **9.00** Dzień dobry z Moraw i Śląska **11.30** AZ-kwiz (teleturniej) **12.00** Euronews **12.15** Czy mnie zechcecie? (mag.) **12.40** O łodziach i ludziach (s. dok.) **13.35** Olimpiada Bolka i Lolka (s. anim.) **13.55** Gdzie pieniądze pomagają **14.00** Ośla skórka (film anim.) **15.00** Adresat TVC (mag.) **15.20** Europa dziś (mag.) **15.50** Świat sztuki: W. Nebokow (s. dok.) **16.45** Buly; mecz hokeja na lodzie **19.30** Wiadomości w języku migowym **19.40** Szkoła bilardu (s. dok.) **20.00** Oświęcim: naziści i ostateczne rozwiązanie (s. dok.) **20.50** Spostrzeżenia z zagranicy **21.00** Za ścianą (mag.) **21.30** Klub filmowy: Czary (film niem.) **23.05** Marvin Gaye: Live in Montreux (koncert) **0.45** Jan Kaplický (dok.) **1.40** Szkoła bilardu **1.55** Concentus Moraviae 2003 **3.00** Worldnet **4.00** Euronews.

■ NOVA

5.59 Śniadanie z TV Nova **8.30** Walka o przeżycie (s. dok.) **9.25** Jack i Sarah (film br.-fr.) **11.20** Stary II (s.) **12.25** Marianna, królowa nocy (s.) **13.15** Darowane serce (s.) **14.05** Moja puszysta Walentyna (s.) **14.55** Obrońca (s.) **15.45** Chicago Hope III (s.) **16.40** Zaryzykuj! (teleturniej) **17.10** Właśnie teraz **17.20** Medicopter 117 (s.) **18.15** Prognoza pogody **18.20** M.A.S.H. (s.) **18.50** Pálí vám to? (teleturniej) **19.30** Wiadomości, sport, pogoda **20.00** On jest kobietą (s.) **21.05** Jaki z niego żołnierz (film czes.) **22.50** Krok do morderstwa (s.) **23.50** Miejsce zbrodni: Hamburg (film niem.) **1.20** Erotyczne poszukiwania (s. erot.).

■ PRIMA

8.00 Largo (s.) **8.55** Wbrew losowi (s.) **9.45** Wspaniali i bogaci (s.) **10.15** Prima jazda **11.05** Hotel Orth VI (s.) **12.00** Leśniczówka Falkenau (s.) **12.55** Świat Dawsona III (s.) **13.45** Pan Złota Rączka IV (s.) **14.10** Prima domowa I (s.) **14.35** Beverly Hills 90210 (s.) **15.30** Jednostka specjalna, Lipsk (s.) **16.30** SK Slavia Praha - FK Mladá Boleslav (piłka nożna) **18.43** Wiadomości regionalne **18.45** Prima TV **18.50** Minuty regionu **18.55** Prognoza pogody **19.00** Wiadomości **19.15** Tescoma Prima chochla **19.45** Dzięcioł Woody (s. anim.) **19.55** Ojciec Braun (s.) **21.35** Nikita II (s.) **0.00** Do rzeczy! **0.10** Szybka wygrana **1.30** Współczesna apokalipsa 2/2 (film USA) **3.20** Sauna (talk show) **4.10** Prima archiwum.

Telewizja zastrzega sobie prawo zmian w programie

Kronika Rodzinna

Dnia 13. 3. 2005 obchodzi swój Jubileusz Życiowy 80 lat
pani ANNA BÖHMOWA
z Karwiny. Z tej okazji wiele zdrowia, błogosławieństwa Bożego i samych słonecznych dni życzą córki z rodzinami. RK-041

Dziś 12. 3. 05 obchodzi „90" urodziny nasz Kochany i Ofiarny Brat
pan WŁADYSŁAW CIEŚLAR
z Łazów. Z tej okazji serdeczne życzenia zdrowia i błogosławieństwa Bożego do dalszych słonecznych lat przesyła Alojzja i Edwin oraz rodzina Felberów. AD-030

14 marca obchodzi swój jubileusz życiowy 80. urodziny
inż. JÓZEF KOZIEŁ
zamieszkały w Czeskim Cieszynie. Z tej okazji wiązankę najserdeczniejszych życzeń zdrowia, pogody ducha, samych słonecznych dni i radości w rodzinnym gronie życzą żona, córka z mężem, syn z żoną, wnuczki Dorota, Agata i Tereska, wnucy Michał z żoną, Marek i Filip oraz prawnucy Ania i Jaś i pani Zielonkowa. AL-013

Śpieszmy się kochać ludzi,
tak szybko odchodzą
a serce wciąż drąży niegasnący żal.
Dnia 12 marca obchodziłaby 100. urodziny nasza Droga Matka
śp. OTYLIA FOLWARCZNA
emerytowana nauczycielka ze Suchej Górnej. W styczniu minęła 17. rocznica Jej śmierci. Z niegasnącą miłością, wdzięcznością i szacunkiem wspominają córka Henia, syn Tadeusz oraz cała rodzina. GL-126

Dnia 11. 3. obchodziłaby 65. rocznicę urodzin, zaś 13 marca przypada rocznica śmierci
śp. WANDY OWCZARZY
z Karwiny Raju. O chwilę wspomnień proszą mąż i najbliższa rodzina. GL-127

W naszych sercach i w naszych myślach pozostaniesz na zawsze
Dnia 12. 3. 2005 mija 10. rocznica śmierci naszego Kochanego
śp. RUDOLFA JADAMUSA
z Oldrzychowic. O chwilę cichych wspomnień proszą żona oraz córka i syn z rodzinami. GL-129

Tu pokój jest w dole
i wieczny cień,
tu kończą się bole
i życia dzień.
Dnia 17 marca 2005 mija 5. rocznica zgonu
śp. JANA CZUDKA
z Nawsia. Wszystkich, którzy Go znali i szanowali prosimy o chwilę wspomnień. Synowie z rodzinami. AD-039

Kto kochał, nie zapomni,
kto znał, niechaj wspomni...
Dnia 12 marca 2005 mija 10. rocznica śmierci naszej Kochanej
śp. WANDY STASZOWSKIEJ
z Trzyńca. O chwilę wspomnień i cichej zadumy proszą najbliżsi. AD-040

Nie umiera ten, kto trwa w pamięci żywych.

Dnia 12. 3. 2001 ucichło na zawsze serce Naszego Niezapomnianego
śp. CZESŁAWA MŁYNKA
zaś 6. 3. 2005 obchodziłby setne urodziny a 13. 3. 2005 44. rocznicę śmierci Jego Dziadek
śp. JAN MŁYNEK
Nie zapomną najbliżsi. AD-041

Składamy serdeczne podziękowania wszystkim krewnym, sąsiadom i znajomym za liczny udział w pogrzebie, za złożone wyrazy współczucia, wieńce i kwiaty i także wszystkim, którzy przyczynili się do godnego pożegnania naszej Drogiej Zmarłej
śp. ANNY BAŁONOWEJ
z Karwiny Mizerowa. Zasmucona rodzina. RK-052

Składamy serdeczne podziękowania krewnym, sąsiadom i znajomym za wyrazy współczucia, kwiaty i liczny udział w pogrzebie naszego Drogiego
śp. JÓZEFA CYŻA
z Hawierzowa Błędowic. Dziękujem y ks. Kazimierzowi Suchankowi za dostojne przeprowadzenie obrzędu pogrzebowego, p. Alinie Farnej – Podskalskiej za śpiew solowy, p. Karolowi Jaworkowi za grę na skrzypcach. Szczególne podziękowania kierujemy do pana ordynatora doc. MUDr Bogusława Chwajola za opiekę w czasie choroby, dziękujemy również panu ordynatorowi MUDr Bronisławowi Firli. Zasmucona rodzina. GL-132

W głębokim smutku pogrążeni zawiadamiamy wszystkich krewnych, przyjaciół i znajomych, że nasz Kochany i Nieodżałowany Syn, Brat, Mąż i Ojciec
inż. ZBIGNIEW PAWLAS
z Hawierzowa, zginął dnia 7. 3. 2005 w tragicznym wypadku samochodowym. Zasmucona rodzina. RK-056

ABC Data
największa polska firma informatyczna, oddział Actebis GmbH jednego z wiodących europejskich dystrybutorów produktów IT poszukuje kandydata do Działu Obsługi Klienta na stanowisko:

Handlowiec - obsługa wydań
(praca w okręgu katowickim)
Nr Ref. HOW-CZ01

Osoba na tym stanowisku będzie odpowiedzialna za obsługę handlową klientów firmy z rejonu południowej Polski i Czech.

Wymagania:
- Wykształcenie minimum średnie
- Komunikatywna znajomość języka angielskiego i/lub dobra znajomość języka czeskiego
- Znajomość pakietu MS Office
- Dobra znajomość rynku w zakresie sprzętu komputerowego
- Doświadczenie w branży IT na podobnym stanowisku
- Umiejętność pracy w zespole i dobry kontakt z klientem

Prosimy o przesyłanie ofert wraz z numerem referencyjnym (CV, zdjęcie, list motywacyjny) na adres:
ABC Data Sp. z o.o.
ul. Annopol 3
03-236 Warszawa
lub pocztą elektroniczną: *Praca DH@abcdata.com.pl*

GL-120

Wyjątkowa okazja,
jak rozwiązać Twój problem mieszkaniowy

NOWOŚĆ

wüstenrot

Tym wszystkim, którzy oszczędzają na mieszkanie lub budowę domu w którejkolwiek kasie oszczędności przez co najmniej rok, proponujemy:

- **Super kredyt K10 – kredyt pomostowy z oprocentowaniem 4,8 %, wkład minimalny 10 % ceny mieszkania.**
- **Super kredyt KO – kredyt pomostowy z oprocentowaniem 4,8 %, wkład minimalny 10 % ceny mieszkania może być w innej budowlanej kasie oszczędności.**

Przykład:

Rodzaj kredytu	Suma za mieszkanie	Wkład po zatwierdzeniu	Min. spłata	Zabezpieczenie
K 10	50 000	5000	350	
K 0	50 000	0	350	
K 10	70 000	7000	490	1 poręczyciel
K 0	70 000	0	490	1 poręczyciel

- Spłacać można więcej, okres spłat będzie krótszy.
- Oprocentowanie można odliczać z podatków.
- Do sumy 50 000 koron nie trzeba poręczyciela.
- Można łączyć uiszczenie wkładu członkowskiego z modernizacją.
- Wykorzystaj naszą wyjątkową ofertę i wykup członkostwo w miejskiej spółdzielni mieszkaniowej.
- Służymy radą, załatwimy za Ciebie większość spraw, wszystko na miejscu. Usługa jest bezpłatna.

Region: Jabłonków, Trzyniec, Czeski Cieszyn, Karwina, Hawierzów, Orłowa, Ostrawa.
Ludmila Čupková, tel. kom. 608 614 584, 721 161 856, stacjonarny aut. 596 346 710

GL-109

Co w teatrze

CZ. CIESZYN – Cieszyńskie nebe (12, godz. 17.30); Szalone nożyczki (13, godz. 17.30, gr. CTD).

Co w kinach

KARWINA – Centrum: „Příběhy obyčejného šílenství" (12-14, godz. 17.45, 20.00); **Reflex**: „Sametoví vrazi" (12-14, godz. 20.00); Płonąca pułapka (12, 13, godz. 17.00); Kochankowie i zabójcy (14, godz. 17.00); **Ex**: Vera Drake (12, godz. 19.00); Kontrolerzy (13, godz. 19.00); **TRZYNIEC – Kosmos**: Kto się boi Virginii Woolf (12, godz. 17.30); Vera Drake (12, godz. 20.00); Metropolis (13, godz. 17.30); Taking off (13, godz. 20.00); Seria niefortunnych zdarzeń (14, godz. 17.30); Wiosna, lato, jesień, zima ... i wiosna (14, godz. 20.00); **CZ. CIESZYN – Central**: Perły i świnie (12, 13, godz. 17.00); Kawałek nieba (12, 13, godz. 19.00); **HAWIERZÓW – Centrum**: „Příběhy obyčejného šílenství" (12-14, godz. 17.45, 20.00); **BYSTRZYCA**: Resident Evil: Apokalipsa (12, godz. 18.00); Iniemamocni (13, godz. 16.00, 18.00); **CIESZYN – Piast**: Awiator (12-14, godz. 16.00, 19.00); Iniemamocni (12, 13, godz. 22.00); Old Boy (12, 13, godz. 14.00).

Co na antenie

POLSKIE AUDYCJE: Jutro na antenie – Świadek niemieckich ekshumacji w Katyniu. Mieszkaniec Karwiny Frysztatu, Antoni Walica, jest dziś już jedną z bardzo niewielu osób, które 62 lata temu były świadkiem pierwszego, niemieckiego odkrywania grobów polskich oficerów zamordowanych w Katyniu. Niedziela, godz. 18.30, UKF Ostrawa 107,3 m, Trzyniec 105,3 m.

Co w terenie

TRZYNIEC OSÓWKI – MK PZKO zaprasza na spotkanie autorskie z Agatą Szczuka o książce „Oczy zachodnie, oczy wschodnie" 12. 3. o godz. 15.30 w lokalu w Lasku na Osówce.

LESZNA DOLNA – zarząd MK PZKO zaprasza do wzięcia udziału w mistrzostwach koła w tenisie stołowym 19. 3. W godz. 8.30-12.00 rywalizuje młodzież do lat 15, od godz. 12.30 młodzież starsza i dorośli. Wpisowe dla dorosłych 10 Kc.

CZ. CIESZYN – Biblioteka Miejska przy ul. Havlíčka zaprasza 15. 3. o godz. 17.00 na spotkanie o Japonii z inż. Ludmiłą Potysz pt. „W kraju kwitnącej wiśni".

GUTY – zarząd MK PZKO zaprasza 13. 3. o 15.00 do Domu PZKO wszystkie Panie oraz ich Wielbicieli na spotkanie z okazji MDK. Wystąpi teatrzyk "Gapa 2".

HAWIERZÓW SUCHA – MK PZKO urządza wycieczkę do Oświęcimia i ogrodów botanicznych 26. 5. , zaliczka 250 Kc. Zgłoszenia przyjmują rejonowi lub w świetlicy Koła w środy w godz. 15-17. O 17.00 – sejmik.

STONAWA – zarząd MK PZKO zaprasza na zebranie sprawozdawczo–wyborcze 20. 3. o godz. 15.00 w Domu PZKO.

KARWINA – MK PZKO Nowe Miasto zaprasza na spotkanie pań pt. „Józef zaprasza" 19. 3. o godz. 16.00 do świetlicy Koła.

▲ prezes Koła PZKO Raj zaprasza na zebranie ustawodawcze 15. 3. o godz. 18.00 do Domu PZKO wszystkich działaczy, którzy zostali wybrani na Walnym Zebraniu 27. 2.

▲ Klub Seniora MK PZKO Raj zaprasza na „Spotkanie wspomnień" 15. 3. o godz. 16.00 do Domu PZKO.

KOMUNIKAT SEKCJI KOBIET ZG PZKO – Odjazdy pociągów do Nawsia 16. 3.: Bogumin 10.39, Cz. Cieszyn 11.15, Nawsie 11.49. Odjazd regularnej linii autobus. do Bukowca 12.10 i 12.37. Hawierzów 11.45, Cz. Cieszyn 12.06–12.20, Nawsie 12.55. W Nawsiu czekają 2 specjalne autobusy i autobus regularnej linii 13.15, Bogumin 11.35 z przesiadką w Cz. Cieszynie na tym samym peronie 12.15–12.20. Odjazd z powrotem zapewniony. Pociąg z Nawsia 17.09 i 18.14. W Domu PZKO w Bukowcu od godz. 13.00 czynne stoisko fa Hans Mode – okazyjna sprzedaż modeli i resztek materiałów. Powrotne i grupowe bilety ČD ze zniżką.

KLUB NAUCZYCIELI EMERYTÓW – zaprasza na spotkanie wiosenne połączone z zebraniem sprawozdawczym 31. 3. (a nie jak podano w nr 29 GL, za pomyłkę przepraszamy) o godz. 9.30 w restauracji Aleksandria w Cz. Cieszynie na Brandysie. Dojechać można autobusem fa Kula o godz. 8.55 lub 9.20 z dworca autobusowego w Cz. Cieszynie. Zgłoszenia do 24. 3. przyjmuje Hilda Śliż, tel. 558 731 038, w godz. 19-21.

Koncerty

TRZYNIEC – Luterański Kościół Ewangel. A.W. zaprasza na tradycyjny Koncert Chórów 13. 3. o godz. 14.00 w tutejszym kościele. Wystąpią chóry z Bystrzycy, Cz. Cieszyna, Gródku i Trzyńca.

Oferty

SEZONOWE PRACE przy uprawie chmielu kwiecień, maj. Info: 604 287 015. GL-121

NIEZAWODNE PRZEWOZY 8+1 osób dokądkolwiek. Tel. 605 955 686. HY-007

APS, s.r.o. oferuje jakościowe okna PCV za bezkonkurencyjne ceny. Tel. kom: 776 738 373, fax: 558 711 482. HY–002

75-lecie »Hejnału-Echa«

Przepraszamy za błąd, który z winy redakcji pojawił się w artykule naszego korespondenta (J. G.). Chór „Hejnał-Echo" obchodzi w tym roku 75-lecie, my natomiast podaliśmy, że 70-lecie obchodzi tylko chór „Hejnał".

Redakcja

Głos Ludu ♦ Przy wsparciu finansowym Ministerstwa Kultury RC wydaje Kongres Polaków w RC w wydawnictwie POL-PRESS, s.r.o. ♦ Adres redakcji: Redakcja „Głos Ludu", ul. Komenského 4, Czeski Cieszyn 737 01 ♦ Redaktor naczelny Beata Schönwald ♦ Telefony: sekretariat/centrala 558 731 766, fax: 558 740 044, red. sportowy: 596 612 346, e-mail: *info@glosludu.cz* ♦ Oddział redakcji: ul. Novinářská 3, Ostrawa 709 29, tel. 597 450 252, e-mail: *glosludu@volny.cz* ♦ Pismo wychodzi we wtorki, czwartki i soboty. ♦ Dostawę prenumeratorom prowadzi spółka Mediaservis, s.r.o., Abocentrum, Moravské náměstí 12D, P.O. BOX 351, Brno 659 51; zamówienia – tel: 541 233 232, fax: 541 616 160, e-mail: *abocentrum@mediaservis.cz*; reklamacje – tel.: 800 800 890 ♦ Kolportaż: SmD, s.r.o., Mediaprint & Kapa Pressegrosso, s.r.o. ♦ Druk: Ringier Print, s.r.o., Ostrawa ♦ Materiałów niezamówionych redakcja nie zwraca. Zastrzega sobie również prawo ich redagowania i skracania. ♦ Numer ewidencyjny Ministerstwa Kultury RC: MK ČR E 588, nr Indeksu 42501, ISSN 1212-4222 ♦

Księgarnia Wirthualna

KRYSTYNA KOFTA – »Złodziejka pamięci«

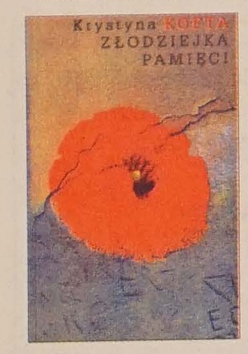

Wyd. WAB. Bohaterka książki, Bogna Wegner, jest dojrzałą kobietą, wrażliwą i pełną autoironii pisarką, która nieoczekiwanie wdaje się w romans z młodszym mężczyzną. Związek kończy się tragicznie, ale właśnie on stanie się dla Bogny bodźcem do obrachunku z własną biografią i polsko-żydowską historią rodzinną. W jej opowieści przenikają się wspomnienia własne i cudze, zdarzenia całkiem realne i metafizyczne, złe i dobre mity z dzieciństwa. „Złodziejka pamięci" to jednocześnie znakomite psychologiczne studium dojrzałej kobiety, saga rodzinna i ambitna próba rozliczenia się z historią.

MEG CABOT – »Chłopak z sąsiedztwa«

Wyd. „Amber". Meg Cabot – ulubiona pisarka nastolatek na całym świecie, podbija rynki i serca czytelniczek błyskotliwym poczuciem humoru i zaskakującą intrygą wplecioną w romantyczną fabułę. Tym razem pisarka przychodzi ze znakomitą powieścią obyczajową dla dorosłych. Jej bohaterka, Mel Fuller, reporterka kolumny towarzyskiej nowojorskiej gazety, znowu spóźniła się do pracy. Ale tym razem był powód. Nie codziennie znajduje się sąsiadkę leżącą na podłodze z rozbitą głową! Mel staje oko w oko z tajemnicą. Zaczyna więc uważnie obserwować sąsiadów. Zwłaszcza jednego...

Książki można nabyć lub zamówić w Klubie Polskiej Prasy i Książki przy ul. Čapka 7 w Cz. Cieszynie.

(kor)

Krzyżówka

Poziomo: 1. pękata butelka na trunek 6. szkliwo 9. we Francji leży 10. procenty od kredytu 11. zbieranie datków na cele publiczne 12. miasto w Chinach. 13. oddział chorób wewnętrznych 14. do głębokiego snu podobny 15. drewniana figurka personifikującego przodka 18. ROZWIĄZANIE DODATKOWE (Sentencja Stanisława Jerzego Leca) 25. Rzym spalił 26. morświn 27. przeciwieństwo 28. podniesienie do wyższej rangi 29. doktryna odłamu muzułmanów 30. w Zambii, Angoli i Mozambiku płynie 31. okręt szkolny Marynarki Wojennej PRL 32. broń sieczna 33. przed poborową staje rekrut.

Pionowo: 1. podtrzymuje pokrycie dachu. 2. pozostałość po czymś 3. etui 4. miasto w Walencji 5. nadaje film w TV 6. forma imienia Asklepios 7. twardy ser owczy 8. transakcja handlowa 16. rozbójnictwo morskie 17. śpiewająca Hanna 19. krosta 20. ośrodek eksploatacji rud żelaza w Tunezji 21. utrata czci 22. najkorzystniejszy układ 23. w stanie Nowy Jork nad Hudsonem 24. szczyt w Tatrach z obserwatorium astronomicznym.

Opr. JO

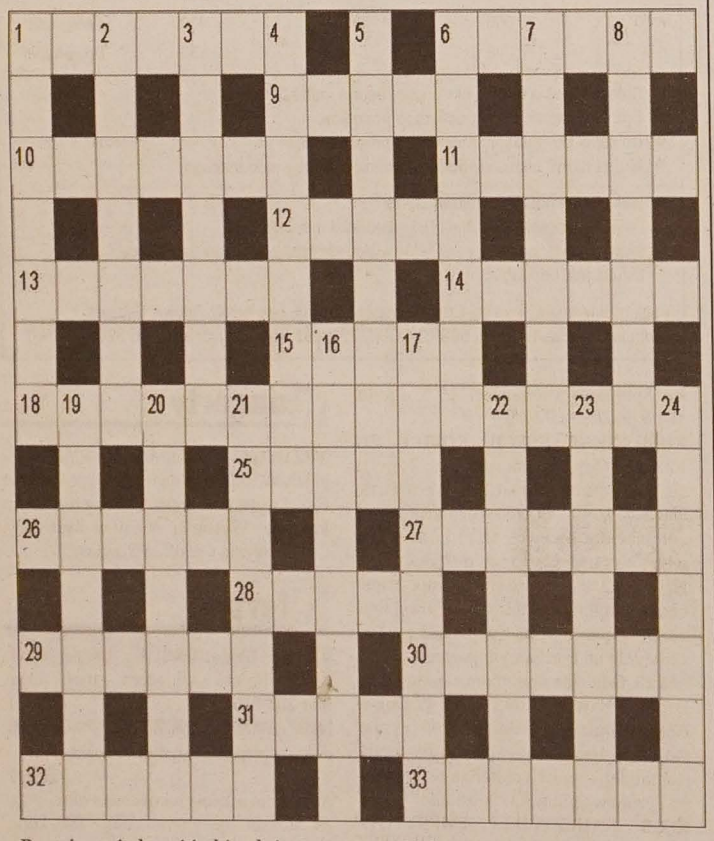

Rozwiązanie krzyżówki z dnia 5. 3. 2005 – Małe co nieco
Poziomo: 1. BARISAN 6. STADION 10. OFICER 11. WSTRZĄS 12. TENORYT 13. TAMTAM 15. LUCYFER 16. ONASIS 17. ARENAL 21. CZAS NA MAŁE CONIECO 28. MOSKWA 29. OSTOJA 30. PORONIN 31. KARIBU 34. PUCYBUT 35. LOWELAS 36. SAMIEC 37. NADZIAK 38. OREGANO.
Pionowo: 1. BYWALEC 2. ROTACJA 3. SUZAFON 4. NOSTRAMO 5. FILM 6. SETA 7. TREMOLO 8. DWOJAKI 9. ODYNIEC 14. TANEW 18. RASER 19. EŁK 20. ACAPULCO 22. ZASŁUGA 23. SŁODYCZ 24. AMAKUSA 25. NOROWCE 26. EMNILDA 27. OGNISKO 32. ATAK 33. IBIS.

Wśród autorów poprawnych rozwiązań (wystarczy podać rozwiązanie dodatkowe) rozlosowana zostanie książka Michaela Pollarda pt. **„100 największych odkrywców"**. Termin nadsyłania rozwiązań upływa w piątek 18. 3. 2005 o godz. 12.00. Nagrodę książkową za rozwiązanie krzyżówki z ub. soboty otrzymuje **Zdzisław Fierla z Karwiny.**

Wydarzenia Sportowe

Z PIŁKARSKĄ WIZYTĄ W BOGUMINIE, MOSTACH I PIOTROWICACH

Sezon w MO rusza 2 kwietnia

Jeszcze później, niż przewidywano, rozpocznie się sezon piłkarski w Mistrzostwach Okręgu (5. liga). Rozgrywki wystartują dopiero 2 kwietnia, z dwutygodniowym opóźnieniem. – *To dobra decyzja, skorzystają na tym wszyscy* – powiedział „GL" kierownik Lokomotywy Piotrowice **Bruno Kencki**. – *Nie jesteśmy w stanie przy takich warunkach atmosferycznych przygotować boiska do gry. Zresztą pod koniec marca spodziewana jest odwilż i wtedy boiska mogą być jeszcze w gorszym stanie. Niewykluczone, że również 2 kwietnia piłkarskie władze okręgowe zmuszone będą przełożyć na inny termin start trzeciej wiosennej (a 19. z kolei) kolejki* – dodał Kencki. Mecze 17. kolejki odbędą się 18 maja, spotkania 18. kolejki zaplanowano na 1 czerwca. W dzisiejszym numerze kontynuujemy prezentację kadr naszych drużyn piłkarskich. Pora na trójkę reprezentantów 5. ligi – Bogumin, Mosty koło Jabłonkowa i Piotrowice.

HD BOGUMIN

Podopieczni trenera Václava Štverki są najlepszym naszym zespołem na półmetku rozgrywek Mistrzostw Okręgu. Jedenasta lokata w tabeli to może znów nie tak wymarzony wynik, ale kibice bogumińskiego futbolu w ostatnich latach przyzwyczaili się już do tego, że ich pupile zazwyczaj poruszają się w dolnych strefach tabeli. „Faja" najbardziej męczy się w ataku. Boguminiacy zdobyli 20 goli, mają jednak aktywny bilans strzelonych i straconych bramek (20:18). Wszystko wskazuje na to, że jeszcze przed startem wiosennej rundy dojdzie do fuzji klubów HD Bogumin i Rapid Skrzeczoń. Wczoraj w Boguminie spotkali się w tej sprawie działacze obu klubów. Bliższe informacje zamieścimy we wtorkowym numerze „GL". – *Marzy nam się, by do trzech lat klub wywalczył miejsce w rozgrywkach dywizji* (4. liga – przyp. JB). - *Wspólnie z Rapidem chcemy, by piłka nożna w Boguminie wróciła do łask kibiców. Wszyscy pamiętamy przecież, że w tym mieście futbol zawsze miał chlubne tradycje* – powiedział „GL" pracownik organizacyjny bogumińskiego klubu **Stanislav Tomaštík**. Z drużyną pożegnał się utalentowany Cieslarik, który wiosną występować będzie w Witkowicach, David Plasuň (sprawy zawodowe), do Orłowej wrócił z gościnnych występów Smetana, do Lutyni Dolnej Noga. Jedynym nowym nabytkiem zespołu jest pomocnik Libor Bartoš z Unii Hlubina. – *Z powodu srogiej zimy przygotowania do sezonu nie były najłatwiejsze. Wzięliśmy udział w turnieju na sztucznej nawierzchni w Witkowicach* – stwierdził trener Bogumina **Václav Štverka**.

Kadra drużyny – bramkarze: Ryl, Látal, Maslák; **obrońcy**: Kolek, Mikšík, Bajnar, Kračmar, Bratovanov; **pomocnicy**: Kubinský, O. Anastazovský, M. Anastazovský, Prokš, Hrbáč, Tvrdý, Zajaroš; **napastnicy**: Sittha, Gábor, Bartoš, Nadhajský. **Trener**: Václav Štverka.

(jb)

MOSTY KOŁO JABŁONKOWA

Pozycja w tabeli tuż nad zapadnią dla IA klasy spędza sen z powiek zarówno działaczom klubu kibicom, jak i piłkarzom. Ci ostatni wiosną chcą udowodnić, że drużynę stać na to, by zadomowiła się na stałe w Mistrzostwach Okręgu. *Obiecujemy zrobić wszystko, by nasz udział w piątej lidze nie przekształcił się w zaledwie jeden sezon trwający epizod* – mówi trener **Petr Bauman**. Mosteczanie stawiać będą na nienaganne przygotowanie kondycyjne, waleczność i atut własnego boiska. W styczniu kadra nowo cjusza rozgrywek nieco zeszczuplała, w lutym uzupełniły ją nowe nabytki:

Przyszli: Grečmal (Skalité), Košňovský (Niebory), Szturc (Bystrzyca).

Odeszli: Bazgier (Jabłonków), Kormár (1. Wałaski FC), Szlaur (Nydek), Bašanda (Trzyniec).

Kadra drużyny – bramkarze: Grečmal, Kotek; **obrońcy**: J. Bażant, I. Lysek, V. Lysek, Marszalek, Mucha, T. Niesłanik; **pomocnicy**: Czeczotka, Jeukl, Kapsia, Kufa, T. Nieslanik Szturc; **napastnicy**:A. Bażant, Běhal, Bulas, Košňovský,

(mar)

LOKOMOTYWA PIOTROWICE

Tak kiepskiego sezonu kibice Lokomotywy nie pamiętają. Drużyna Piotrowic zajmuje przedostatnią pozycję w tabeli i podobnie jak Mosty koło Jabłonkowa powalczy o uratowanie skóry. Piotrowiczanie w ramach turnieju w Witkowicach pokonali m.in. 2:1 Bogumin, dziś ekipa Lokomotywy powinna zmierzyć się w sparingu z MKF Karwiną (na Bażantnicy). Trener Jiří Skála nie może już skorzystać z usług Zollera (FK Hawierzów), Martina Štverki (Petrzkowice) i Radka Poláška (wrócił do Witkowic). Do nowych twarzy w zespole należą Šebesta (Karwina), Antoš (Hawierzów), z kadry juniorów sięgnięto po Fišera i Mieca. – *Sezon wiosenny będzie dla mnie bardzo stresujący, ale wierzę, że drużyna zdoła utrzymać się w 5. lidze* – mówi kierownik Lokomotywy Piotrowice **Bruno Kencki**.

Kadra drużyny – bramkarz: Pavlášek; **obrońcy**: Pietras, Kostura, Menarík, Gill; **pomocnicy**: Benefi, Pikorský, Antoš, Bizyk, Fišer, Miec; **napastnicy**: Novak, Klos, Šebesta. **Trener**: Jiří Skála.

(jb)

Uwaga, szachiści!

Kolejne mistrzostwa PZKO w szachach odbędą się tradycyjnie w Trzyńcu-Kanadzie w lokalach Klubu PZKO, a zaplanowane są na 9 kwietnia o godz. 8.00. Doroczne mistrzostwa rozgrywane będą w następujących kategoriach: **otwartej** (indywidualnie i drużynowo o tytuł mistrza PZKO w szachu błyskawicznym, **młodzieżowej** (indywidualnie i drużynowo do lat 15-tu włącznie), **miejscowej** (indywidualnie o tytuł szachowego mistrza Trzyńca-Kanady).

Do zdobycia oprócz dyplomów będą też nagrody książkowe za pierwsze trzy miejsca w każdej kategorii indywidualnej. System rozgrywek będzie ustalony według ilości zgłoszonych zawodników. Wpisowe wynosi 10 kc i dotyczy tylko osób dorosłych. Po turnieju odbędzie się symultanka z głównym arbitrem, kandydatem mistrza Edwardem Schoupalem.

Zgłoszenia przyjmuje Bronisław Dudys – ul. Doliny 228, Trzyniec-Kanada, 739 61. Telefon w Hucie Trzyniec – 558 534 855, w domu – 558 323 573.

(jb)

Tanieją karnety

Dokończenie ze str. 1

Mosty koło Jabłonkowa stały się ostatnio ulubionym celem wyprawy biegaczy, których przyciąga nie tylko dziesięć kilometrów utrzymywanej trasy biegowej, która razem z girowską magistralą pozwala przejechać jednorazowo dwadzieścia kilometrów, a także jedyna w swoim rodzaju dwukilometrowa, sztucznie oświetlona, pętla dla biegaczy. –*Oświetlenie włączamy na życzenie zainteresowanych. Jest to oferta głównie dla ludzi, którzy po pracy chcą się trochę rozerwać na nartach. Zarówno cała trasa, jak i pętla, są codziennie przecierane przez specjalną maszynę. Przyjezdni dziwią się, że nie pobieramy opłat za korzystanie z trasy biegowej, jak ma to miejsce w ośrodkach w Karkonoszach. Naturalnie, utrzymanie tras kosztuje, ale z drugiej strony z przyjazdu turystów korzystają wszyscy* – mówi wójt **Milan Procházka**.

Hokeiści HC Witkowic są sensacyjnie o krok od awansu do półfinału playoffs ekstraligi. Podopieczni trenera Vladimíra Vůjtka zaskoczyli faworyzowaną Spartę Praga i po czterech meczach prowadzą w serii granej do czterech zwycięstw już 3:1. W środę ostrawianie po zaciętej bitwie pokonali u siebie Spartę 3:2, zaś dzień wcześniej w o wiele łatwiejszym stylu Spartę 3:1. Dziś w praskiej Sazka Arenie odbędzie się piąty pojedynek obu drużyn. Bezpośrednią transmisję z meczu można obejrzeć w programie 2. TVC (17.00). Na zdjęciu (fot. Petr Kotala) napastnik Roman Šimíček walczy z przewagą spartańskich hokeistów (jb)

Nasza oferta

● **INTERLIGA PIŁKARZY REGIONALNYCH:** Banik Karwina – Handlová, Brno (jutro, 10.30).

● **PIŁKARSKIE SPARINGI:** MKF Karwina – Lokomotywa Piotrowice (dziś, 10.15 na Bażantnicy), juniorzy Banika Ostrawa – Banik Olbrachcice (jutro, 17.00 na sztucznej trawie w Witkowicach).

(jb)

Co słychać?

● **MKF KARWINA – BANIK OLBRACHCICE 2:3 (Běhounek, Prokš – Sourada 2, Třos).** W środowym sparingu na karwińskiej Bażantnicy górowały ofensywy. W barwach Banika zaprezentował się gościnnie (tylko w 2. połowie) były pierwszoligowy napastnik Banika Ostrawa i Chmelu Blszany **David Sourada** i zaraz dwukrotnie wpisał się na listę strzelców. Sourada jednak na razie nie wzmocni olbrachcickiej drużyny, szuka sobie lukratywniejszego pracodawcy za granicą. – *Jesteśmy umówieni z Davidem, że o ile nie uda mu się zdobyć ciekawego kontraktu, pomoże nam w walce o utrzymanie dywizyjnej przynależności* – powiedział „GL" trener Olbrachcic **Dušan Zbončák**. Jutro olbrachcicanie nie zmierzą się w sparingu z juniorami Banika Ostrawa, które trenuje Michael Kula. Spotkanie rozpocznie się o godz. 17.00 na sztucznej nawierzchni w Witkowicach.