głos LUDU
AZETA
AKÓW
EPUBLICE
CZESKIEJ

DZIŚ W NUMERZE:

Czwarty rozbiór Polski str. 3
GŁOSIK – rubryka dziecięca str. 4
Jak przyjmować komplementy str. 5
Jutro Memoriał Jasia Konderli str. 8

CZWARTEK
24 LUTEGO 2005
NR 23
ROCZNIK LX
CENA 6 KČ

tel.: 558 731 766
faks: 558 740 044
info@glosludu.cz

y pięciu uniwersytetów z czeskiego i polskiego Śląska spotkali się wczoraj w Ostrawie, ówić możliwości harmonizacji programów nauczania. Fot. M.RADŁOWSKA-OBRUSNIK

NAUCZYCIEL CHORUJE, UCZEŃ SIĘ TRZYMA

Epidemia grypy w ławie szkolnej

ZAOLZIE **(sch) – Przychodnie lekarskie pękają w szwach, ławki szkolne zaś pustoszeją. Tak można podsumować obecną sytuację w wielu szkołach w naszym regionie. Epidemia grypy nie wybiera. Atakuje po równo czeskich i polskich uczniów oraz ich nauczycieli.**

Mimo to większość polskich szkół, zarówno na zaolziańskich dołach jak i na Podbeskidziu, nie zanotowała na razie związanego z chorobą większego ubytku dzieci, choć np. w Cz. Cieszynie *z dnia na dzień przychodzi do szkoły mniej dzieci.*

– *Chorują głównie nauczyciele i pracownicy szkoły oraz połowa dziewiątaków. Reszta się trzyma* – informuje dyrektor dolnolutyńskiej PSP **Alicja Berki**. To, że grypa daje się we znaki głównie ciału pedagogicznemu, potwierdzają również dyrektorzy **Roman Kaderka** z Błędowic oraz **Roman Wróbel** z Trzyńca Tarasu. Podobnie jest w PSP w Karwinie, gdzie zdrowi nauczyciele muszą za swoich chorych kolegów *łatać dziury* w rozkładzie zajęć. W zgoła odwrotnej sytuacji są nauczycielki pierwszego stopnia górnosuskiej PSP, które nie mają w zasadzie z kim prowadzić zajęć. Od dwóch dni z 26 uczniów do szkoły przychodzi raptem... pięciu. Na drugim stopniu sytuacja nie jest aż tak fatalna, dlatego dyrektor **Bohdan Prymus** nie myśli na razie zamykać szkoły.

Fakt, że górnosuska epidemia grypy i chorób grypopodobnych nie ma w okolicy sobie równej, potwierdzają pedagodzy i rodzice uczniów z sąsiednich małoklasówek. Zarówno w Olbrachcicach, jak i w Cierlicku dzieci raczej nie chorują, komplet uczniów jest w Stonawie, gdzie już pod koniec stycznia grasował katar przewodu pokarmowego.

przyszłości szkolnictwa

AWA (mro) – O przyszłości iictwa polskiego na Zaolziu w ku z wejściem w życie nowej y szkolnej dyskutowano wczo- odczas czterostronnego spotka- siedzibie Konsulatu Generalne- w Ostrawie.

ścmi konsula generalnego **An- a Kaczorowskiego** i konsul ds. ii **Grażyny Kostrusiak** byli wi- man województwa morawsko- iego **Jaroslava Wenigerowa** oraz przedstawiciel Kongresu Polaków, szef Komisji Szkolnej **Tadeusz Wantuła** i reprezentanci Towarzystwa Nauczycieli Polskich w RC – prezes **Małgorzata Rakowska** i wiceprezes **Stanisław Folwarczny**. Rozmowy dotyczyły trzech spraw: finansowania wyjątków przez gminy, ustanowienia koordynatora ds. polskiego szkolnictwa w urzędzie wojewódzkim oraz wyzwań związanych z nauką polskiego w zjednoczonej Europie.

Ciąg dalszy na str. 2

Spotkanie rektorów

OSTRAWA (mro) – Zawiązana w listopadzie 2003 roku Konferencja Rektorów Śląskich spełniła oczekiwania szefów ośrodków uniwersyteckich i szkół wyższych regionu – potwierdzili to zgodnie wczoraj rektorzy uniwersytetów wrocławskiego, opolskiego, Uniwersytetów Śląskich w Katowicach i Opawie oraz ostrawskiego, zebrani na obradach tego gremium w mieście nad Ostrawicą.

Namacalnym efektem tej współpracy będzie wkrótce konferencja naukowa nt. „Dynamiki Tożsamości Śląskiej", którą zaplanowano na czerwiec br. w Katowicach. Życzeniem **Janusza Janeczka**, rektora Uniwersytetu Śląskiego w Katowicach byłoby, by to międzynarodowe spotkanie dało asumpt do powstania „Czesko-Polskiej historii Śląska". Na dwudniowym spotkaniu rektorzy zastanawiali się nad możliwościami harmonizacji programów nauczania.

Ciąg dalszy na str. 2

Pogoda

CZWARTEK – Zachmurzenie duże, lokalne opady śniegu. Temperatura w dzień od -3 do 1 st., nocą od -4 do -8 st. C.

PIĄTEK – Bez zmian. Temperatura w dzień od -3 do 1 st., nocą od -4 do -8 st. C.

Ciepło (nie) z tej ziemi

STONAWA (sch) – Miejscowy kościół katolicki już niebawem przestanie być zaliczany do najchłodniejszych świątyń w regionie. Stanie się tak za sprawą pompy cieplnej, która do ogrzewania ławek kościelnych będzie wykorzystywać energię geotermiczną.

Kościół p.w. św. Marii Magdaleny będzie trzecim w ten sposób ogrzewanym obiektem w Stonawie. Pierwsze dwa – ratusz i dom opieki społecznej – gmina podłączyła do pompy cieplnej półtora roku temu. – *Owszem, sama inwestycja była bardzo droga, dlatego też skorzystaliśmy z 30-proc. dotacji z Funduszu Środowiska Naturalnego. Za to koszty ogrzewania są niziuteńkie* – twierdzi wójt **Andrzej Feber**. Z dotacji FŚN skorzysta również parafia.

Jakie szanse ma natomiast zwykły mieszkaniec, który chciałby ogrzewać swój dom lub mieszkanie przy pomocy pompy cieplnej? Według Febra, może się zwrócić o pomoc do urzędu gminnego, który ma już pewne doświadczenie z załatwianiem formalności w sprawie uzyskania dotacji państwowej.

eminarium i wystawa

IESZYN (man) – Po raz drugi w oku spotkali się członkowie Sek- istorii Regionu. Na poniedziałko- spotkaniu, w którym uczestni- m.in. prezes ZG PZKO **Zygmunt** a i prezes Kongresu Polaków **Jó- zymeczek**, będący również człon- SHR, poruszane były przede stkim tematy związane z jubile- n 40-lecia działalności Sekcji.

ramach obchodów 40-lecia w listopadzie bieżącego roku, dzie się seminarium naukowe z ałem historyków z Czech i Pol- Zorganizowana zostanie również awa poświęcona dotychczasowej alności sekcji.

SHR przygotowuje publikację jubileuszową, która zostanie wydana przez Instytut Nauk Pedagogicznych Uniwersytetu w Opolu. W broszurze, nawiązującej do poprzedniej publikacji wydanej z okazji 30-lecia działalności SHR, pojawi się zarys działalności Sekcji w latach 1965-1994, natomiast bardziej szczegółowo potraktowane zostanie ostatnich 10 lat. Poza tym znajdą się w niej informacje dotyczące stanu bazy członkowskiej, przyczynki wspomnieniowe, bibliografia publikacji i artykułów napisanych przez członków SHR oraz sylwetki założycieli i zasłużonych działaczy Sekcji.

DOGADAJĄ SIĘ PO ANGIELSKU

Wszyscy w dziesiątce

FRYDEK-MISTEK (sch) – Sukcesem uczniów polskich podstawówek zakończyły się wczoraj powiatowe eliminacje konkursu w konwersacji angielskiej. Spośród 56 uczestników, którzy startowali w dwu kategoriach (kl. 6.–7. i 8.–9.), wszyscy polskojęzyczni uczniowie zmieścili się w pierwszej dziesiątce.

W młodszej kategorii na 2. miejscu uplasował się **Natan Mazur** z PSP w Trzyńcu I (4. miejsce **Filip Gleta**, Trzyniec VI; 6. **Magda Hławiczka**, Jabłonków).

W starszej kategorii obydwie pierwsze lokaty zajęły polskie uczennice – **Edyta Branna** z PSP w Bystrzycy i **Jola Wantuła** z PSP w Wędryni (4. **Estera Medyńska**, Trzyniec VI; 8. **Gabriela Szmek**, Jabłonków i 10. **Adam Mohammad**, Trzyniec I).

zarny wtorek

hlubny rekord zanotowała w mi- y wtorek policyjna drogówka. W tym wyjeżdżała do 1021 wypad- drogowych, w których zginęły 4 y, a straty materialne przekroczy- mln Kc.

o największej liczby stłuczek do- w Czechach środkowych, nato- t największe szkody na mieniu otowano na Morawach południo- h. **(sch)**

PRACA DLA ZDOLNYCH, WYKSZTAŁCONYCH I AMBITNYCH

Liczą się kwalifikacje

Coraz więcej firm tworzy własne, tzw. zielone bezpłatne infolinie, których numery zaczynają się od liczby 800 (...). Do ich obsługi poszukują głównie osób młodych, czyli z założenia szybko uczących się. Poza tym potrzebują pracowników inteligentnych, kulturalnych, o miłym głosie. Nie mówią jednak przy naborze, iż koniecznym wymogiem są również żelazne nerwy.

– *Zdarzają się bowiem klienci, którzy potrafią się godzinami awanturować, są przypadki, że wydzwaniają do nas kilkakrotnie te same dzieciaki, uważając to za dobrą zabawę. Trzeba umieć się z nimi kulturalnie rozstać* – mówi 22-letnia **Irena Kotula**, pracownica w centrum obsługi telefonicznej jednej z ubezpieczalni.

Telefoniczne centra obsługi klienta to w większości rząd krzesełek i pulpitów z telefonami, odgrodzonych krótkim parawanem. Trzeba więc również sporej odporności psychicznej, by znieść monotonię stanowiska pracy – często bez najskromniejszego kwiatka na parapecie – czy widoku na ulicę i twarzy kolegów na sąsiednich stanowiskach. Call Center to bowiem miejsce, gdzie jednocześnie kilkunastu pracowników odbiera telefony klientów. Warto zatem wiedzieć, że pracujący tam tzw. konsultanci to zwykle osoby świeżo po studiach lub szkołach średnich, ale również studenci, którzy w ten sposób dorabiają sobie na książki lub wakacyjne wyjazdy.

– *Trzeba się nastawić na to, że nie jest to praca ambitna. Polega głównie na odbieraniu telefonu, odpowiadaniu na pytania osoby po drugiej stronie słuchawki, przyjmowaniu reklamacji i udzielaniu informacji, które prezentuje komputer połączony z telefonem. Do tego pracować trzeba w systemie zmianowym* – mówi Irena. – *Są jednak także plusy tej pracy. W ten sposób można rozpocząć karierę w danej firmie, „złapać" odpowiednie kontakty, zorientować się w jej specyfice. Poza tym liczy się marka pracodawcy – biura obsługi klienta prowadzą bowiem zwykle duże i znane firmy. Wpisanie do CV ich nazw robi dobre wrażenie na kolejnych pracodawcach.*

Ciąg dalszy na str. 7

ISSN 1212-4222
05023
771212422041

Znad Wisły

■ Rozgłośnia Radio Maryja zagraża młodej polskiej demokracji i obrazowi Polski i polskiego Kościoła w świecie – napisał były prezydent Lech Wałęsa w liście otwartym do biskupów i wiernych Kościoła katolickiego w Polsce. Jego zdaniem, za sytuację tę odpowiedzialność ponosi także państwo, a w szczególności Krajowa Rada Radiofonii i Telewizji. „Cieszy fakt" – pisze Wałęsa – „że opinia publiczna, w dużej mierze opinia ludzi Kościoła, dostrzega w walce z o. Rydzykiem nie tylko moją krzywdę, ale przede wszystkim trwające od dawna ze strony tej rozgłośni zagrożenie dla młodej polskiej demokracji i obrazu Polski i Kościoła polskiego w świecie". W liście przypomina, że krytyczne uwagi pod adresem stacji formułował już wcześniej, od lat zwracając uwagę na działalność katolickiej stacji radiowej, której „katolicyzm kwestionowany jest przez biskupów mojego Kościoła, a styl pracy duszpasterskiej i duch nauczania stały się przedmiotem działania powołanego specjalnie w tym celu przed kilkoma laty Zespołu Biskupów do spraw Duszpasterskiej Troski nad Radiem Maryja".

■ Zdzisław Beksiński, jeden z najwybitniejszych polskich malarzy współczesnych nie żyje. Jak poinformowała stołeczna policja, został zamordowany w nocy z poniedziałku na wtorek w swoim warszawskim mieszkaniu. Beksiński cały dorobek artystyczny zapisał w testamencie sanockiemu Muzeum Historycznemu.

■ Zabużanie będą mogli otrzymać gotówką do 15 proc. wartości mienia zostawionego na Wschodzie. Rząd przyjął projekt ustawy o mieniu zabużańskim. Szacuje się, że roszczenia zgłosi ok. 52 tys. osób, których utracone mienie było warte 11 mld zł. Wartość wypłat wynosiłaby ok. 2 mld zł. Rządowy projekt ustawy jest wynikiem orzeczenia Europejskiego Trybunału Praw Człowieka z czerwca ub. roku i wyroku Trybunału Konstytucyjnego z grudnia 2004 roku w sprawie odszkodowań za mienie zabużańskie.

■ Andrzej Lepper zamierza dziś zorganizować blokady w największych polskich miastach w obronie interesów służby zdrowia.

■ 70 tys. zł odszkodowania przyznał toruński sąd okręgowy Annie Walentynowicz. Legendarna opozycjonistka domagała się od Skarbu Państwa 120 tys. zł odszkodowania i zadośćuczynienia za skazanie jej w 1983 r. na przeszło rok więzienia za działalność opozycyjną oraz represje ze strony służb specjalnych PRL.

■ Centralna Komisja Egzaminacyjna zdecydowała, że wszystkie egzaminy maturalne uczniowie będą pisać długopisami lub piórami z czarnym tuszem. CKE ustaliła też listę przedmiotów, które maturzysta może ze sobą zabrać na egzamin; maskotek nie zabroniono. Na egzamin z polskiego uczniowie mogą przynieść tylko długopisy, na sali znajdą natomiast słowniki – ortograficzny i poprawnej polszczyzny. Słowniki będą też na egzaminach z języków obcych. Na matematyce uczniowie będą mogli mieć proste kalkulatory.

■ Przed sądem apelacyjnym w Gdańsku spłonęła podobizna Eriki Steinbach w hitlerowskim mundurze. Akcję zorganizowali członkowie Powiernictwa Polskiego. Stanęli tak w obronie mieszkańców kamienicy w Sopocie, która po kilkudziesięciu latach wróciła w niemieckie ręce. W 2001 roku prawomocnym wyrokiem sąd w Gdańsku uznał, że dom należy do spadkobiercy Matyldy Bigott, która po wojnie wyjechała z Polski do Niemiec. **Opr. (mro)**

Niesygnowane materiały publicystyczne i informacyjne pochodzą z internetowych serwisów informacyjnych.

Wicehetman Jarosława Wenigerowa i Tadeusz Wantuła **podczas wczorajszych rozmów w Konsulacie Generalnym RP w Ostrawie.** **Fot. MARTYNA RADŁOWSKA-OBRUSNIK**

O przyszłości szkolnictwa

Dokończenie ze str. 1

– *Uświadamiamy sobie wagę szkolnictwa mniejszościowego i będziemy czynić wszystko dla jego wsparcia i zachowania* – powiedziała „GL" po spotkaniu J. Wenigerowa. Uczestnicy spotkania ustalili, iż w związku z brakiem określenia wysokości normatywów (a te mają być skonkretyzowane w województwie za miesiąc) dyskusja na ten temat będzie odłożona. Przypomnijmy, że nowa ustawa szkolna mówi, że szkolnictwo mniejszościowe będzie dostawać na jednego ucznia aż 50 proc. ponad normatywy środków finansowych.

W sprawie koordynatora reprezentantka województwa przyrzekła, że aktywnie sprawa będzie rozwiązywana ku zadowoleniu obydwu stron, lecz – *nie będzie to urzędnik na całym etacie.*

Rewitalizacja miasta

ORŁOWA (wak) – Rewitalizacja miejskiej dzielnicy Orłowej kontynuowana będzie również w tym roku. W pierwszej kolejności remontem objęte zostaną najbardziej zdewastowane budynki, wśród nich „Kaplanka" oraz domy przy ul. Cingra. W pierwszym kwartale wyburzone zostaną także obiekty zagrażające życiu mieszkańców, w tym w priorytetowo warsztat samochodowy. W październiku zakończona zostanie realizacja projektu dotyczącego zapobiegania ulatniania się metanu w historycznym centrum miasta.

Kurczak z... marihuaną

OSTRAWA (wak) – 51-letnia kobieta z Ostrawy trafiła na oddział chorób wewnętrznych Szpitala Miejskiego na Fifejdach po spożyciu kurczaka przyprawionego... marihuaną. Według informacji **Ilony Bydżovskiej**, rzecznika prasowego Komendy Miejskiej, kobieta wiedziała, co je, ale najwyraźniej jej 20-letni syn, który dostarczył „przyprawę", przesadził z ilością. Synowi postawiono zarzut nielegalnego wytwarzania, posiadania i rozpowszechniania środków odurzających, za co grozi do pięciu lat więzienia.

Spotkanie rektorów

Dokończenie ze str. 1

Chodzi o to, by umożliwić wszystkim studentom oraz doktorantom śląskich szkół wyższych korzystanie z długoterminowych i krótkoterminowych staży na tych uczelniach. Rektorzy pragną także skonkretyzować wspólne programy badawcze. Chodzi przykładowo o problematykę etniczną, mniejszości narodowych autochtonicznych i napływowych, o których finansowanie mogliby wystąpić do UE lub Grupy Wyszehradzkiej.

Na pytanie „Głosu Ludu", w jaki sposób Uniwersytet Śląski może pomóc Zaolziakom, którzy po wejściu RP i RC do UE utracili przywileje w przyjmowaniu na studia w Polsce, rektor Janusz Janeczek odpowiedział: – *Bardzo nad tym bolejemy, bo ta zmiana idzie w odwrotnym kierunku do naszych oczekiwań. Na Uniwersytecie Śląskim zastanawiamy się nad ułatwieniami dla Zaolziaków i Polonusów. Formalnych rozwiązań nie mamy, ale nieformalne możemy zaproponować np. kursy przed egz[illegible] kwalifikacyjnymi, które eli[illegible] by różnice programowe i zw[illegible] szanse młodzieży polonijnej [illegible] po index. W naszej uczelni [illegible] się szczególnie predestyno[illegible] tego, by pomóc Polakom [illegible] przecież wydziały w Cieszy[illegible] turalnym miejscem studiów [illegible] skiej młodzieży z Zaolzia, o[illegible] by Polacy z RC przyjeżdżali [illegible] Katowic, Opola i Wrocławia.*

Dyskusja na temat Polo[illegible] czy się także na szczeblu MEN [illegible] MSZ, żeby nasze rządy po[illegible] ustalenia ułatwiające młod[illegible] lonijnej studiowanie w Po[illegible] może dopracowanie ha[illegible] wspólnego programu studi[illegible] również Zaolziakom studi[illegible] skich uniwersytetach.

Arogancja władzy?

CZ. CIESZYN (kor) – Tuż po rozpoczęciu skończyło się wczorajsze publiczne posiedzenie samorządu na „Strzelnicy", które miało być poświęcone omówieniu zasad 3. etapu sprzedaży mieszkań oraz sprzedaży miejskich kotłowni. Większość członków samorządu nie przyjęła przedstawionego przez burmistrza **Henryka Sznapkę** porządku posiedzenia, w którym wzięły udział dziesiątki wyborców. Pomimo protestu mieszkańców burmistrz ukończył spotkanie tuż po przyjęciu od komitetu petycyjnego arkuszy z podpisami pod dwoma pytaniami zaproponowanymi do miejskiego referendum (pod każdym z nich udało się zebrać ponad 2,5 tys. podpisów). Burmistrz Sznapka zapowiedział, że zwoła kolejne publiczne posiedzenie samorządu za dwa tygodnie.

Lokum dla mło[illegible]

HAWIERZÓW (wak) – Mi[illegible] dało o dotację państwową [illegible] wych, 2-pokojowych mieszk[illegible] rekonstrukcji i modernizacji [illegible] powstać w byłym hotelu rob[illegible] stojącym przy ul. Tesarskie[illegible] trum miasta. Jeżeli dotacja [illegible] przyznana, prace budowla[illegible] pochłoną 35 mln koron, pod[illegible] ną w połowie tego roku. Now[illegible] kania zasiedlą w pierwszej [illegible] młode małżeństwa.

Praca nagrodą

HAWIERZÓW (wak) – Kilk[illegible] ciu więźniów wykonywało w[illegible] w Hawierzowie nieodpłatn[illegible] porządkowe na rzecz miasta. [illegible] m.in. myli znaki drogowe, [illegible] wali tereny zielone, sprzątali [illegible] oraz zajmowali się likwidac[illegible] wysypisk śmieci.

Miasto jako jedno z pier[illegible] byłym powiecie karwińsk[illegible] nia skazanych od roku 1989 [illegible] by sprawdzone, skazane za [illegible] przestępstwa, np. drobne [illegible] lub niepłacenie alimentów [illegible] wie ci przebywali już na pr[illegible] co gwarantuje, że wrócą d[illegible] Skazani nie są pilnowani. [illegible] wobec nich tzw. system bez[illegible] ta z kontrolami dorywczymi [illegible] kodeksu karnego stanowią [illegible] oni być zatrudniani nieod[illegible] rzecz samorządów terytori[illegible] w celach charytatywnych.

Chcesz się dowiedzieć – wypełnij zgłoszenie!

TRZYNIEC (man) – Przy współpracy z Uniwersytetem Ostrawskim władze miasta otworzą w tym roku drugi cykl Uniwersystetu Trzeciego Wieku. W trakcie pierwszego świadectwo ukończenia studiów uzyskało 140 absolwentów.

W tym roku zajęcia będą się odbywać prawdopodobnie we wtorki w sali Domu Kultury TRISIA. W ciągu dwu lat studenci zaliczą cztery semestry, w każdym z nich wysłuchają sześć wykładów. Ich zakres tematyczny obejmie m.in. kręgi cywilizacyjne i stosunki międzynarodowe, świat islamu, problemy krajów Afryki, integrację europejską, skutki systemu kolonialnego, sytuację w byłych krajach radzieckich oraz sieć supermarketów w RC.

Zgłoszenia są do dyspozycji w biurze wiceburmistrza miasta, termin ich składania oraz uiszczenia opłaty 500 Kc upływa 15 marca.

Ciekawostki

Książę Karol się żeni

Brytyjska królowa Elżbieta II nie weźmie udziału w świeckiej ceremonii ślubnej jej najstarszego syna, księcia Walii Karola i Camilli Parker Bowles – poinformował Pałac Buckingham. Uroczystości mają się odbyć 8 kwietnia na zamku królewskim w Windsorze. Elżbieta II będzie natomiast uczestniczyć w modlitwach, które odbędą się po ceremonii. Królowa nie weźmie udziału w świeckiej ceremonii, ponieważ ma świadomość, że książę i pani Bowles chcieliby, aby ceremonia była skromna. Gdyby królowa wzięła w niej udział, uroczystość, z definicji, nie byłaby skromna – powiedziała AP pragnąca zachować anonimowość przedstawicielka Pałacu Buckingham. Podczas ceremonii ślubnej będą obecni synowie Karola, książęta William i Harry oraz dzieci Camilli i jej byłego męża Andrew Parkera Bowlesa – Tom i Laura.

Kosmiczny hotel?

Amerykański milioner Robert Bigelow zamierza zbudować pierwszy hotel orbitalny. Hotel ma powstać do r. 2010. Jego główną atrakcją będzie już sama podróż w przestrzeni kosmicznej, ale goście będą mogli spróbować również swoich sił w warunkach całkowitej nieważkości i podziwiać zmieniające się na ich oczach oblicze Ziemi. Milioner-wizjoner zamierza wynajmować pokoje nie tylko osobom prywatnym. Liczy, że kosmicznym hotelem zainteresowani będą również producenci z Hollywood i duże przedsiębiorstwa.

Drogi miedziak

Sumę 437 tys. dolarów zapłacono na aukcji w Beverly Hills za miedzianego pensa z r. 1792. Miedziak przez wiele dziesiątków lat był schowany w puszce po tytoniu, należącej do potomków Olivera Wolcotta, gubernatora Connecticut w latach 1790-ych i jednego z sygnatariuszy Deklaracji Niepodległości. Pokryty patyną miedziak jest prawdopodobnie jednym z dziewięciu znanych na świecie egzemplarzy tej monety. Wybita na nim jest data 1792 r. i napis: "Parent of Science & Industry: Liberty"; po drugiej stronie umieszczono podobiznę kobiecej głowy – Pani Niepodległości. Historyczna wartość monety jest olbrzymia.

Dzienniki cara

Pierwsze wydanie dziennika matki ostatniego cara Rosji Mikołaja II zaprezentowano w petersburskim Ermitażu. Jest to dokument historyczny wielkiej wartości, dotychczas nie publikowany. Osobisty dziennik Marii Fiodorowny liczy ponad 600 stron i obejmuje lata 1916-1923, czyli najcięższy okres w życiu wdowy po carze Aleksandrze III (1845-94) i matki cara Mikołaja II. Lektura dziennika ukazuje kobietę nadzwyczajną, która nie załamała się, pomimo tragedii, jakie stały się jej udziałem. Dagmara, księżniczka Danii, przybyła do Rosji mając lat 19 w 1866 r., aby poślubić następcę tronu, przyszłego cara Aleksandra III. Matka Mikołaja II, rozstrzelanego w r. 1918 wraz z rodziną przez bolszewików w Jekaterynburgu, na Uralu, powróciła do Danii w 1918 roku. Zmarła w 1928 r. w wieku 81 lat Maria Fiodorowna wyraziła przed śmiercią wolę, żeby pochować ją w rodzinnym grobowcu Romanowów w Petersbu[illegible] czystości pogrzebania jej [illegible] przewiezionych z Danii, o[illegible] 26 września 2006 roku.

Zmarła ożyła

52-letnia Gabonka „ożyła" w [illegible] w Kula-Mutu (400 km na p[illegible] wschód od stołecznego Lib[illegible] 18 godzinach spędzonych [illegible] dzie chłodziarki – donis[illegible] dziennik „L'Union". Agnes [illegible] została uznana za zmarłą i [illegible] nym wieczorem przez czł[illegible] rodziny, którzy koło pół[illegible] czyli ciało do kostnicy na c[illegible] zowania pogrzebu. Kiedy [illegible] dnia rodzina chciała od[illegible] „zmarłej", ze zdumieniem s[illegible] że zmieniło ono pozycję. [illegible] ła w szufladzie chłodziar[illegible] drżała z zimna. Przetransp[illegible] ją do szpitala, gdzie stwi[illegible] ważne wyziębienie – p[illegible] Pani Mbenga okazała się [illegible] wotna, że nie tylko przeż[illegible] śmierć, ale i wielogodzin[illegible] nie i po kilku dniach mogła [illegible] domu.

JA 65 LAT OD DEPORTACJI NA »ROZLEGŁY SYBERYJSKI CMENTARZ«

zwarty rozbiór Polski

dku powstania listopadowego zniowego carska Rosja karała szych synów narodu polskiego niem, wieszała ich na szubieni- wielu zsyłała na Syberię. Więk- zesłańców nie przeżyła katorgi. ochy do dziś spoczywają w bez- j tajdze syberyjskiej, w różnych ach Dalekiego Wschodu.

zaciętych walkach o wolność w szej wojnie światowej, po 123 niewoli, jak Feniks odradza popiołów niepodległe państwo e, które niestety po dwudzie- ach rozwoju, opuszczone przez tkich sojuszników, napadnięte rześniu 1939 roku przez od- nych wrogów ze wschodu i du, przeżywa w swej historii ty, najtragiczniejszy rozbiór.

wojnie obronnej setki tysięcy rzy dostają się do niewoli nie- iej i bolszewickiej. W tej tragicz- tuacji naród polski jednak nie luje. Najlepsi jego synowie two- Zachodzie i Wschodzie wojsko e, które bohatersko, bez jedne- a przerwy, walczy z wrogiem aż a zwycięstwa. W okupowanym powstaje Związek Walki Zbroj- raz potężny ruch partyzancki. milionów ofiar to w historii naj- za danina, którą naród polski cił za uzyskaną wolność.

schodnich ziemiach Polski

rześnia 1939 roku, po wkro- u wojsk sowieckich na tereny ie, ludność miejscowa, oprócz ńców, oraz uciekinierzy nie mo- pogodzić z zaistniałą sytuacją i decydowani walczyć z drugim ntem. Tę rzeczywistość uświa- ało sobie dobrze kierownictwo i obawiając się odwetu za wy- oną krzywdę, już w pierwszych h po wkroczeniu Armii Czerwo- a ziemie polskie wydało rozkaz D do licznych aresztowań, które y różne warstwy społeczeństwa. tując swe ofiary, NKWD brało uwagę pochodzenia społeczne, owane stanowisko, wyznanie narodowość. Objęci śledztwem pozbawieni wolności mieli być le wszystkim ziemianie, przemy- cy, posiadacze hurtowni i więk- sklepów, inteligencja, oficero- podoficerowie Wojska Polskie- go, policja, służba leśna oraz działacze społeczno-polityczni. Do podejrzanych i niepożądanych ludzi należeli również wszyscy uciekinierzy z głębi kraju, którzy nie zdążyli lub też nie chcieli wrócić w rodzinne strony, okupowane w tym czasie przez faszystów niemieckich.

W ślad za aresztowaniami rozpoczęto wkrótce deportacje niewinnych ludzi na Syberię. Decyzje o akcjach wysiedleńczych ludności polskiej i żydowskiej z terenów okupowanych były podejmowane na najwyższych szczeblach władzy państwowej ZSRR, włącznie z Biurem Politycznym KC WKP, tj. Stalinem, Mołotowem i Berią. Oprócz aresztowań indywidualnych i grupowych, w których straciło wolność, a w wielu wypadkach i życie, przeszło 100 tys. osób, odbyło się od października 1939 do czerwca 1941 roku pięć głównych deportacji.

Okładka książki z 1999 r. autorstwa Dalibora Andrýska

Do deportacji!

W pierwszej październikowej deportowano 55 tys. uchodźców z centralnej Polski. Wywieziono wtedy głównie Żydów z Warszawy, Łodzi i Krakowa. Drugą deportację rozpoczęto w lutym 1940 roku. Wywieziono wtedy przeważnie w okolice Archangielska i Permu przeszło 140 tys. osób i objęto nią rodziny osadników wojskowych, gajowych, leśniczych oraz osadników – chłopów, którzy otrzymali tu ziemię w ramach parcelacji majątków. Straszny los w tej deportacji jednej rodziny osadnika wojskowego opisuję w swych wspomnieniach „Większość nie przeżyła" (zob. fragment poniżej – przyp. red.).

Trzecią deportację zorganizowało NKWD 13 kwietnia 1940 roku. Pożegnało w niej polskie ziemie 61 tys. ludzi. Wywieziono wówczas rodziny oficerów, policjantów i urzędników państwowych. W czwartej deportacji, o której decyzja zapadła 2 marca 1940 roku i która odbyła się od 28 czerwca do 6 lipca 1940 roku, los zesłańców spotkał 97 tysięcy niewinnych osób. Deportacja ta objęła wszystkich uchodźców z Polski centralnej oraz rodziny polskie i żydowskie zamieszkałe w paśmie przygranicznym. Wśród tych zesłańców znalazłem się i ja, szesnastoletni wtedy chłopiec, z młodszym o trzy lata bratem Antosiem.

Piąta i ostatnim deportacja odbyła się od 22 maja do 20 czerwca 1941 roku (22 czerwca Niemcy napadli na ZSRR). Deportowano wtedy ogółem 47 tys. osób. *Oczyszczono w niej* – jak mówili enkawudziści – *z wrogiego elementu* republiki nadbałtyckie i Mołdawię.

Podsumowując, w pięciu głównych deportacjach oraz w indywidualnych i grupowych aresztowaniach, na rozkaz najwyższych władz partyjnych i radzieckich, straciło wolność przeszło pół miliona niewinnych ludzi, którzy całą wojnę wegetowali w strasznych i nieznośnych warunkach w lasach syberyjskiej tajgi. Z nich większość nie przeżyła. Ich prochy spoczywają na rozległym cmentarzu syberyjskim. Tylko niewielu wróciło z podłamanym zdrowiem. Oby owe tragiczne lata nigdy się już nie powtórzyły.

FRANCISZEK SZOPA

Okrutna noc lutowa

Jednego wieczoru, kiedy wracaliśmy z wioski, zapytałem pana Czesława, czy boi się aresztowania i co by zrobił, gdyby po niego w nocy przyjechali.

– Drogi Franku, też już o tym myślałem, bo kiedy znikają ludzie bez jakiegokolwiek śladu, to i dla nas, osadników, los nie będzie łaskawszy. Jeżeli o mnie chodzi, to jest jakaś nadzieja ratunku. Mam przecież dwa ogromne psy, Tulpana i Sułtana, które przed niepożądanymi gośćmi w porę mnie ostrzegą swym szczekaniem. Nim z drogi ktoś dojedzie pod dom, zdążę się szybko ubrać i będę miał dosyć czasu, by wyskoczyć z tyłu przez okno i przez nikogo niezauważony pobiec do pobliskiego lasu. – Po chwili milczenia dodał: – A może wszystko jakoś się ułoży i nie będzie trzeba nigdzie i przed nikim uciekać.

(...) Styczeń minął w spokoju i rozpoczęły się mroźne dni lutego. Dzisiejszy dzień był podobny do wczorajszego. Stale było trzeba karmić i czyścić konie, krowom porąbać na drobno kilka arbuzów, dać siana i wody, a jeśli spadło więcej śniegu, to odgarnąć ścieżki na podwórzu i do głównej drogi. Wieczorem słuchaliśmy opowiadań dziadka Linkowskiego, czytaliśmy książki, których było sporo w rodzinnej bibliotece. Czasem poszliśmy z panem Czesławem do wsi na wieczorynkę, gdzie ukraińskie dziewczyny ze swymi matkami przędły len i śpiewały smętne dumki.

Tak było do 26 lutego. Noc ta, jak wszystkie inne przed nią, była spokojna. Księżyc spoglądał z jasnego nieba do pokoju, a stary kurantowy zegar wybijał godzinę za godziną. Aż tu nieoczekiwanie po pierwszej w nocy ciszę przerwało nagle gwałtowne walenie do drzwi i okien. Głośne *otwieraj!* było słychać ze wszystkich stron. Pan Czesław wyskoczył w kalesonach przez okno, lecz niestety zbytecznie, bo w tym czasie dom był już otoczony przez enkawudzistów. Śmiertelnie przestraszeni wyskoczyliśmy z łóżek, a kiedy babcia otworzyła drzwi wejściowe, kilku żołnierzy w mig wskoczyło do środka. Popychając karabinami brutalnie wszystkich zgromadzili nas w kuchni. Po chwili dwóch żołnierzy przyprowadziło pana Czesława ze skrępowanymi rękoma. Z trwogą i łzami w oczach patrzyliśmy jeden na drugiego i czekaliśmy, co będzie dalej. Początkowo byliśmy przekonani, że przyjechali aresztować pana Czesława, lecz po krótkiej chwili okazało się, że los jest o wiele okrutniejszy.

– Wszyscy jesteście aresztowani! - chrapliwym głosem krzyknął dowódca. – Daję wam pół godziny, byście się ubrali i spakowali najpotrzebniejsze rzeczy na drogę.

Po tych słowach enkawudziści w mig przystąpili do działania. Jeden stale pilnował pana Czesława, dwóch kontrolowało, co pani Linkowska z córkami pakują, a trzech żołnierzy rozpoczęło dokładną rewizję mieszkania.

Pierwszy raz w życiu widziałem coś tak nieludzkiego. Wkrótce znalazła się na podłodze zawartość szaf i szuflad, z łóżek wyrzucono poduszki i pierzyny, przewracano sienniki, a garnki i talerze walały się wszędzie. Jeden z żołnierzy zobaczył na ścianie portret Dziadka Komendanta. Podał go oficerowi, a ten skoczył jak wściekły pies. Splunął kilka razy na fotografię, rzucił ją na podłogę i podkutymi butami rozdeptał na kawałki krzycząc jakieś przekleństwa, których nie rozumiałem.

Matka z córkami, głośno szlochając, biegała bezradnie po pokojach i pakowała na drogę niewielkie węzełki. Dziadek, oparty o laskę, siedział na ławie, trząsł się jak w febrze i załzawionymi oczyma patrzył na to spustoszenie. Raz tylko odezwał się do żony, by nie zapomniała zabrać na drogę chleba i trochę słoniny. Jedynie pan Czesław potrafił opanować strach. Był wprawdzie blady, lecz dumnie i z pogardą patrzył na przewracających wszystko enkawudzistów, starał się zachować godność polskiego oficera.

Widząc ten straszny dramat rodziny osadniczej, tę wściekłą bezwzględność żołnierzy, byłem święcie przekonany, że i mnie z Antosiem również zabiorą. Nam jednak tej nocy nie kazali się pakować. W spisie nas nie było, bo nie byliśmy członkami rodziny. Oficer, zapytany co z nami będzie, odpowiedział krótko: – Pozostaniecie na miejscu i będziecie karmili bydło, lecz ostrzegam, jeżeli zginie chociaż jedna sztuka, to pójdziecie pod sąd!

Nie minęło jeszcze od napadu nawet pół godziny, gdy nagle oficer wstał i zakazał dalszego pakowania węzełków. Dał rozkaz żołnierzom, by wyprowadzili aresztowanych.

Nadeszła ciężka chwila pożegnania. Matka i jej córki wzięły nas w ramiona, uściskały i ucałowały jak najbliższe rodzeństwo. Dziadkowi, który był największym autorytetem w rodzinie, ucałowaliśmy ręce i płaczliwym głosem dziękowaliśmy za wszystko, co dla nas zrobiła dobrego jego rodzina. Do pana Czesława żołnierze nie pozwolili nam podejść. Trzymali go jak wściekłego psa na powrozie. Zdążył na pożegnanie wypowiedzieć tylko jedno zdanie:

– Chłopcy, do zobaczenia i pamiętajcie, że Polska jeszcze nie zginęła i naród im tej krzywdy nigdy nie zapomni!

Więcej nie zdążył powiedzieć, bo żołnierze popchnęli go kolbami do drzwi i wyprowadzili na podwórze. Za nim wyszły obydwie siostry. Dziadka i babcię musieli wziąć pod pachy, bo nogi im odmówiły posłuszeństwa. Psy, prawdopodobnie czując śmierć w powietrzu, nie tylko w porę nie ostrzegły swego pana, ale przez cały czas w ogóle nie wylazły z budy.

Fragment wspomnień Franciszka Szopy „Większość nie przeżyła"

olce bez róży

FELIETON IZY KRAUS-ŻUR

Highway

Chyba zaczyna zbliżać się wiosna. Już dwukrotnie zostałam zaatakowana śnieżną mazią spadającą z dachów, co oznacza, że mamy ilż. W ogóle Warszawka bawi się ostatnio w kotka i zkę – samochody jeżdżące namiętnie w koleinach (bo ż bez kolein i dziur w stolicy jest niedobór) z gracją apią na pieszych, którzy z jeszcze większą gracją ro- uniki. Jednak prawdziwa zabawa zaczyna się w nocy, dy łapie mróz. Wtedy w poślizg wpadają nawet czwo- ogi. Niemniej mam nadzieję, że zima nie powróci w całej swej okazałości. rzynajmniej nie wtedy, kiedy pojadę domku samochodzikiem. Ostatnia róż była istnym koszmarem.

ak wiadomo, polską stolicę z Zaolziem łączy piękna, apasmowa droga E75 ksywka „Gierkówka". Przy sprzy- cych warunkach i najlepiej nocą, do Czech można się obić w trzy i pół godziny. Ostatnio jakiekolwiek warun- yły tylko do Częstochowy – widoczny był chociaż jeden jezdni. Później droga zlała się w jedno z okolicznymi ami a kierunek jazdy wyznaczały słupki na poboczu. ąc z zawrotną prędkością 40 km na całą jedną godzi- rozglądałam się namiętnie za czymś, co przypomina ż śnieżny, bowiem niezawodna intuicja kobieca pod- iadała mi, że im bliżej Cieszyna, tym większa będzie awa. No i wykrakałam. Cieszyńskie górki skutecznie iżyły prędkość wszystkich pojazdów do 0, bowiem tiry adne skarby nie dały rady jechać dalej. A jak się który usił, to się przewracał. W końcu po kilku godzinach dziwiania okolicznego krajobrazu z jednego miejsca ja- dodarłam do domu, bowiem dokładnie o 6,30 rano na gi wyjechały „przecieracze szlaków".

Pytanie zasadnicze brzmi, co przez całą noc porabiali drogowcy. Pewnie spali w najlepsze, a rankiem spokojnie poszli do roboty. I jeszcze się dziwili, dlaczego samochody stoją (albo leżą) zamiast spokojnie jechać przed siebie. W ogóle drogowcy często się dziwią. Za każdym razem jak spadnie śnieg, to są zaskoczeni, że spadł. Jak droga zaczyna przypominać lodowisko, to też są zdumieni. Jak dziura, którą załatali byle czym i byle jak, na wiosnę znów staje się dziurą, to też bezradnie rozkładają ręce.

Jednak zima to nie żadna fala tsunami, żeby kogoś zaskakiwać, tylko normalna pora roku. I wtedy pada śnieg, bywa mróz, podczas odwilży tworzy się błoto pośniegowe. I trzeba coś z tym zrobić, inaczej kierowcy z większym prawdopodobieństwem skasują nie tylko samochód, ale i siebie samych. Tak, jasne, że posiadacz czterech kółek powinien dostosować prędkość do warunków panujących na drodze. Ale kierowca to nie Nostradamus, żeby przewidzieć, iż pod warstwą śnieżnego puchu jest tafla lodowa lub dziury zamiast równej nawierzchni. I wypadek gotowy. A co z odpowiedzialnością, panowie?

Lekarz, jak coś spartoli, to staje przed sądem, gliniarz, jak zastrzeli nie tego co trzeba, też ma przechlapane, sprzątaczka, jak porządnie nie sprząta, to staje się bezrobotna. A drogowcy generalnie wszystko mają gdzieś. Jednak to się powoli zmienia. Właściciele samochodów już nabrali nieco odwagi obywatelskiej i coraz częściej żądają od Zarządów Dróg Miejskich czy innych instytucji odszkodowań za urwane koło, skasowane podwozie i nie wiadomo co jeszcze. Z reguły wygrywają. No i dobrze. Być może dzięki temu polskie drogi szybciej staną się drogami z prawdziwego zdarzenia, co wszystkim wyjdzie tylko na dobre.

NIE TYLKO DLA BEZROBOTNYCH

Bliżej do urzędu pracy

KARWINA (wak) – Pod adresem *www.ka.uradprace.cz*, internauci znajdą stronę Urzędu Pracy w Karwinie. Witryna jest bardzo obszerna, ale poruszanie się po niej nie sprawia problemów. Na środku strony głównej, gdzie dominują kolory niebieski i granatowy, podano adres, numery telefonów oraz godziny pracy urzędu. Po bokach znajdują się odsyłacze do poszczególnych działów.

Informacje tam umieszczone mogą się przydać nie tylko osobom poszukującym zatrudnienia, ale także prowadzącym własne firmy. Autorzy strony utworzyli np. dział poświęcony pracy w krajach Unii Europejskiej czy zdobywania funduszy unijnych. Zainteresowani bez problemów ściągną plik zawierający dane o aktualnej sytuacji na rynku pracy, czy przebiegających kursach i szkoleniach rekwalifikacyjnych. Poza tym sporo miejsca poświęcono sytuacji prawnej bezrobotnych, omówiono ich prawa i obowiązki. Specjalne działy dedykowane są wyłącznie propozycjom, jakie urząd kieruje do absolwentów oraz niepełnosprawnych. Nie zapomniano też o bazie ofert pracy. Poszukujący etatu mogą więc bez odwiedzenia gmachu przy ul. Wyzwolenia, czyli siedziby UP, sprawdzić, czy są odpowiadające im ogłoszenia.

Głosik

Święty Maciej – przysadę zasiej

ZAPOZNAJMY SIĘ JESZCZE Z HISTORIĄ PIERWSZEGO ZNANEGO MACIEJA

Dziś imieniny obchodzą wszyscy Macieje, Maćki i Maciusie. Mam wrażenie, że dziś znajdzie się mało chłopców, noszących to dawniej bardzo popularne imię. Jego święto uważano za przełom zimy, bo wg przysłowia pochodzącego z roku 1675: „święty Maciej z rzek i stawów zwykł ruszać lody". Maciej jednak bywa bardzo kapryśny bo według nowszego przysłowia (1860): „święty Maciej gdy nie zastaje zimy, zimę czyni, gdy zastaje – gubi".

Tak czy owak – w dzień św. Macieja zima powoli zmienia się w przedwiośnie, więc tytułowa rada przyda się właścicielom działek i ogródków.

Imię to znamy z całego szeregu dzieł literackich, jako pseudonim przybrał go także nasz popularny „Ma-ma-Maciej" czyli pan Jerzy Cienciała, którego pamiętają Wasi rodzice i dziadkowie z licznych występów – np. na Gorolskim Święcie.

Kiedyś na Macieja odbywały się odpusty, w niektórych krajach tradycja ta trwa do dziś. Na przykład w Pradze odbywa się słynna „Matějská pouť", trwająca w tym roku od 26 lutego do 17 kwietnia.

Święty Maciej uważany jest za patrona cieśli i rzeźników, także rzemieślników budowlanych, cukierników, kowali i krawców. Jego doroczne święto obchodzono 24 lub 25 lutego w zależności od tego, ile luty miał dni, W kalendarzu kościelnym jednak znajdziemy jego imieniny w dniu 14 maja – przeniesiono go tam po reformie tego kalendarza w roku 1969 – aby święto nie kolidowało z Wielkim Postem. Imię Maciej (Mattatyah po hebrajsku) znaczy "Dar Boży". Tradycja mówi, że kiedy po Wniebowstąpieniu apostołowie postanowili uzupełnić swoją liczbę do dwunastu, najpierw wybrali dwóch spośród najdłużej przebywających z Panem Jezusem: Macieja i Józefa. Jednak tylko św. Maciej miał głosić Ewangelię, najpierw w Judei, potem w Etiopii, wreszcie w Kolchidzie, a śmierć miał ponieść w Jerozolimie, poprzez kamienowanie, a następnie cios toporem, lecz według Klemensa Aleksandryjskiego, św. Maciej miał umrzeć śmiercią naturalną. Większość obrazów, na których jest przedstawiony św. Maciej, przedstawia go z siekierą lub z halabardą. Jego relikwie według tradycji odnalazła św. Helena i podarowała je kościołowi w Trewirze (Niemcy), w którym od średniowiecza do dziś kult św. Macieja jest bardzo żywy.

LITERKA

Ilustracja do książki „Król Maciuś I"

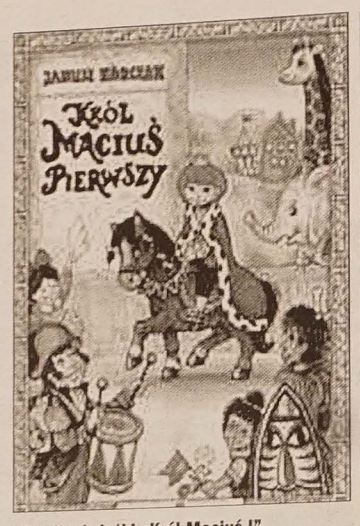

Okładka książki „Król Maciuś I"

Głosikowa Korespondencja

MIŁY I UDANY DZIEŃ

– pisali czwartoklasiści z Bytrzycy o dniu 2 lutego br. Większość uczniów wyjechało bowiem na eliminacje Festiwalu Piosenki Dziecięcej. Brało w nich udział sześcioro reprezentantów bystrzyckiej podstawówki – szczegółowo opisali to **Krysia Oczadla**, **Karolinka Promna** i **Samuel**.

W tym samym czasie odbyły się koło skoczni w Nydku zawody narciarskie uczniów klas od 1. do 9. z podbeskidzkich szkół polskich i czeskich: *„Pomimo nie bardzo sprzyjającej pogody (śnieg był mokry i bardzo kleił się do biegówek) zajęłam trzecie miejsce* – pisze **Dominika Bielesz**.

U NAS W SZKOLE STALE COŚ CIEKAWEGO SIĘ DZIEJE

– donoszą uczniowie z PSP w Milikowie. *Pod koniec stycznia wyjechaliśmy na Zjazd Gwiaździsty do Mostów k. Jabłonkowa. Nasi zawodnicy bardzo dobrze się spisali – zdobyliśmy parę medali. Niecierpliwie czekaliśmy na ogłoszenie wyników klasyfikacji szkół – uradowało nas to, że byliśmy na pierwszym miejscu wśród szkół małoklasowych. To było nasze zwycięstwo i w naszej szkole mamy w gablotce wystawione medale, dyplomy i puchary* – pisze **Jola Mazur**, piątoklasistka.

W pierwszą niedzielę lutego wczesnym popołudniem wyjechaliśmy do Milówki, skąd pochodzą Paweł i Łukasz Golcowie. My byliśmy uczestnikami Godów Żywieckich organizowanych corocznie w tym mieście. Oprócz nas pokazały swój program zespoły w Węgier, Słowacji i Polski. Jeszcze nigdy nie byłam na tak wielkiej imprezie i bardzo się przejmowałam występem, oklaski przekonały nas o tym, że widzom się podobał. W ubiegłą niedzielę mieliśmy bal przebierańców –przebrałam się za kelnerkę. A już w następną niedzielę wystąpimy na Walnym Zebraniu PZKO – napisała **Sonia Matuszna**, czwartoklasistka.

KLASOTURNIEJ W SZKOLE PODSTAWOWEJ W TRZYŃCU 1

W tym roku 31 stycznia uczniowie klasy 1-5 spotkali się na tradycyjnym baliku maskowym. Maski były bardzo pomysłowe – m.i.: „nurek", „Harry Potter", „termometr". Największą popularnością cieszyły się maski różnych zwierzątek – były więc: myszki, pieski... Tradycyjny polonez, korowód masek oraz ciekawa tombola przygotowana przez rodziców (wygrywał każdy uczestnik) podobały się wszystkim.

Natomiast po południu bawili się starsi uczniowie. W tym roku nie wybieraliśmy Miss i Mistera, lecz odbyła się I edycja (chyba nie ostatnia) ciekawego konkursu pt. KLASOTURNIEJ. Ponad dwie godziny toczyła się wspaniała walka wszystkich uczestników w następujących atrakcyjnych dyscyplinach: Literatura i film; Test zręcznościowy; Układamy puzzle; Test kondycyjny; Test wiadomościowy; Wolny program i Poznajemy przedmioty. Walka była zacięta, uczestnicy fantastyczni, od czasu do czasu zdarzyła się również odpowiedź zaskakująca wszystkich, ale było wesoło i przyjemnie. Komisja sędziowska ogłosiła następujący werdykt: I miejsce zdobyła klasa 7, II - kl. 8. A, III - kl. 9, IV - kl. 8. B. Przewodniczący klas otrzymali słodkie niespodzianki. Myślę, że spotkamy się na kolejnej imprezie – Klasoturnieju, a może i z kimś innym, i trochę inaczej...

Halina Cymorek

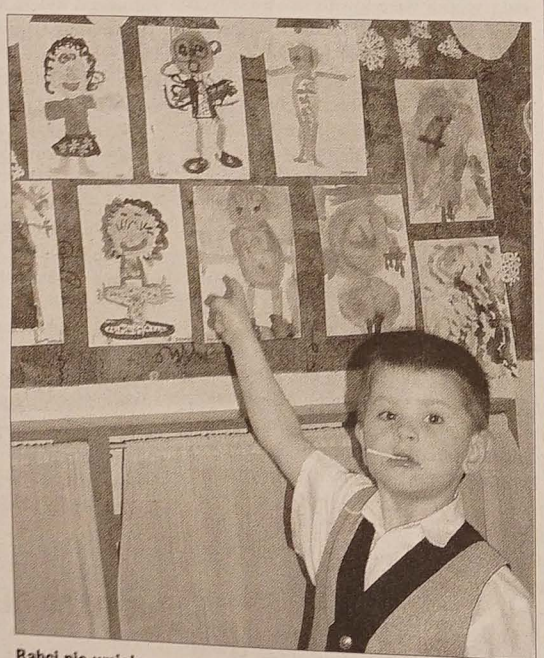

Babci nie umiałem narysować. Dziadku to ty! Fot. (o)

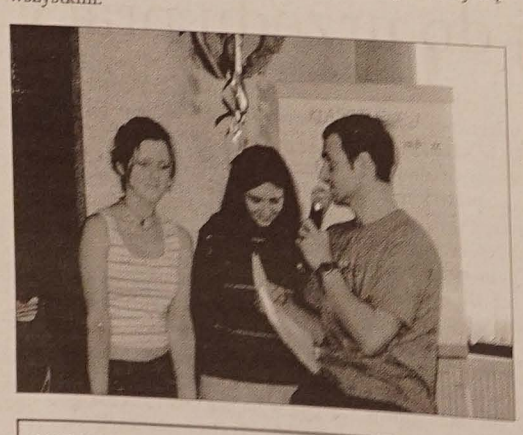

Rozwiązanie konkursowej zabawy Głosika z dnia 3 lutego br.: Na różowym kwiatku siedziały 4 pszczoły, na niebieskim – 3, na żółtym – dwie, a na fioletowym – 7. Wszystkie rozwiązania, jakie nadeszły od naszych najmłodszych przyjaciół były prawidłowe! Nagrody, przyznane drogą losowania, otrzymują: **Karolinka Kluz**, (lat 6) z Nawsia, **Dominik Gałuszka** (7) z Suchej Górnej, **Marianek Dulawa** (5) z Jabłonkowa i **Magdzia Grzegorz** (9) z Nieborów.

Gratulujemy i przypominamy, że tylko niektóre zabawy z Głosikiem są konkursowe, te, przy których nie ma terminu, tzn. daty, do kiedy trzeba odesłać rozwiązania, nie są nagradzane.

Do wszystkich zabaw zaprasza

Głosik

Rubrykę przygotowała IRENA STONAWSKA

NASZ ADRES: Redakcja Głosu Ludu, Komenského 4, 737 01 Český Těšín. Pisząc do nas podaj swój wiek, klasę i adres szkoły, do której uczęszczasz. Korespondencję przesyłać można także pod e-mail: santariusm@glosludu.cz a w załączniku dopisać Głosik.

TU KIEDYŚ UCZONO POLSKIE DZIECI

Sibica

Zanim w Sibicy zbudowano szkołę, dzieci zamożniejszych rodziców uczęszczały do niemieckich szkół w Cieszynie. Jednak w mieście nad Olzą chętnych do nauki uczniów ciągle przybywało, zwłaszcza po wybudowaniu kolei koszycko-bogumińskiej. Z tego powodu Sibica musiała pomyśleć o własnym budynku szkolnym. Do jego budowy wezwały gminę również urzędy austriackie, powołując się na ustawę szkolną z 1869 roku. Potrzebną działkę budowlaną na rogu dzisiejszych ulic Jabłonkowskiej i Pod Dzwonek ofiarował miejscowy obywatel **Jan Wielnek**. Szkołę zbudowano w 1873 roku. Uroczyste otwarcie nastąpiło 16 listopada tegoż roku. Nowo powstały, parterowy budynek (na zdjęciu), nie różnił się zbytnio od okolicznych chałup. Pierwszy rok do szkoły uczęszczało 59 uczniów, czyli ponad połowa z wszystkich sibickich dzieci. Pierwszym nauczycielem był **Wiktor Muszal** z Żukowa Górnego. W szkole uczono od początku po polsku. W 1897 roku liczba uczniów wzrosła do 82.

W okresie międzywojenn[illegible] ska szkoła przeprowadziła [illegible] kiś czas do budynku, w któr[illegible] mieści się filia czeskocieszy[illegible] Urzędu Miejskiego. Wówczas [illegible] była to szkoła niemiecka (zbu[illegible] w 1912 roku), która służyła [illegible] dzieciom sibickich Niemców [illegible] również polskim i czeskim [illegible] Tak więc pod jednym dachem [illegible] ły się aż trzy szkoły. W czasie [illegible] wojny światowej w gminie [illegible] tylko szkoła niemiecka. Polsk[illegible] łę otwarto w 1945 roku, jed[illegible] w następnym roku ją ponow[illegible] mknięto. Kolejne otwarcie [illegible] w 1948 roku (od 1947 r. Sibi[illegible] dzielnicą Cz. Cieszyna) w bu[illegible] 1873 roku. W 2003 roku polsk[illegible] została stąd przeniesiona do [illegible] pomieszczeń przy ul. Polnej [illegible] lat wcześniej obiekt zrekonstr[illegible] i opatrzono nową elewacją [illegible] wadzka miała miejsce w tra[illegible] dencji dyrektor Ireny Ochok[illegible] dynku teraz korzysta miejsc[illegible] PZKO. Część obiektu służy [illegible] do celów komercyjnych.

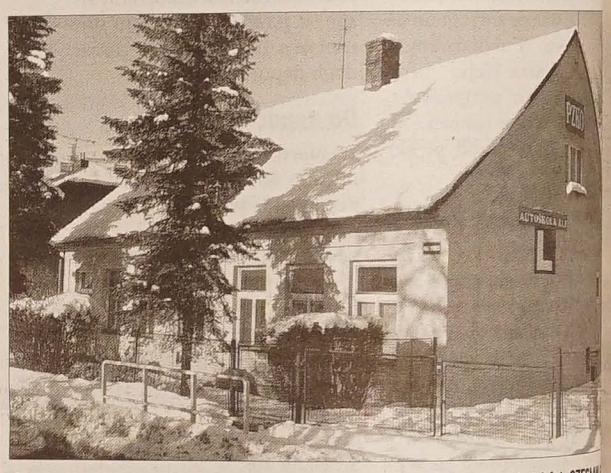

Z budynku byłej polskiej szkoły korzysta teraz sibickie PZKO. Tekst i fot. CZESŁAW [illegible]

150 pieśni

ZBIÓR PIEŚNI JEDNOGŁOSOWYCH DLA MŁODZIEŻY ZEBRAŁ JERZY [illegible]

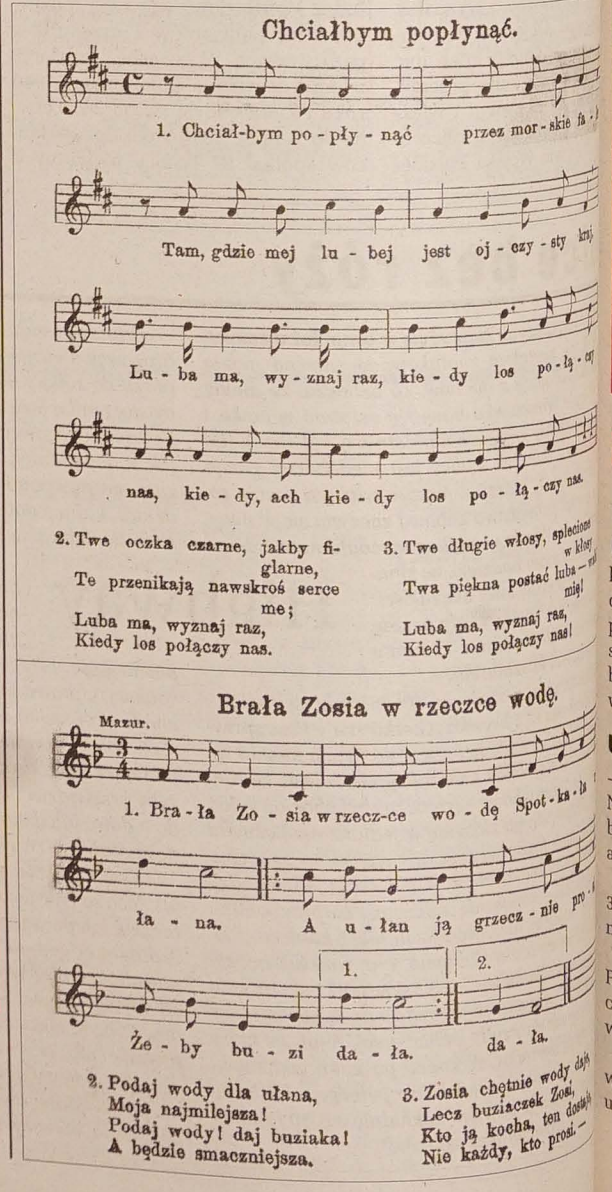

plotka

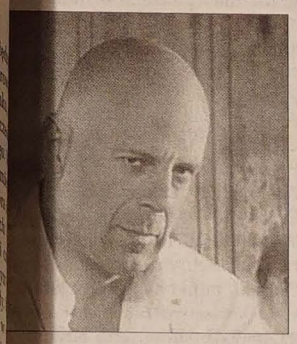

Bruce Willis twierdzi, że nadal ha swoją byłą żonę Demi Moore, akceptuje jej nowego partnera. ce i Demi rozwiedli się w 1998 u po 11 latach małżeństwa, jed- ze względu na 3 córeczki nadal zymują bliskie kontakty. Gwiaz- kina akcji przyznaje, że lubi no- go chłopaka Demi – młodszego niej o 15 lat Ashtona Kutchera że w trójkę potrafią się świetnie gadywać.

– To niesamowite, ale my na- wdę doskonale się dogadujemy. edzamy razem sporo czasu. Ash- to całkiem fajny facet. Kocham mi i nadal jesteśmy przyjaciółmi, ec życzę jej w życiu samego szczę- a – powiedział 50-letni aktor w zmowie z dziennikarzem telewi- jnym Michaelem Parkinsonem.

Bruce wyznał również, że sam gle szuka nowej miłości i chciał- mieć więcej dzieci. – *Jestem ro- ntykiem i marzę o większej gro- dce dzieci.*

Zdjęcie nagiej **Victorii Beckham** jawi się na okładce magazynu atler". Była Spice Girl zgodziła by w kwietniowym wydaniu smo wykorzystało jej fotografię z iążki „Four Inches". Na potrzeby go wydawnictwa swoje rozebrane jęcia udostępniły przed kilkoma esiącami także m.in. Kate Moss, chel Hunter, Macy Gray i Geri lliwell. Co ciekawe, w trakcie se- każda z pań miała na sobie buty my Jimmy Choo oraz biżuterię od rtiera. Pieniądze ze sprzedaży blikacji zasiliły konto Elton John ds Foundation.

Przypomnijmy, że Victoria Bec- am spodziewa się narodzin trze- go dziecka. Poród powinien od- ć się 25 lutego w Madrycie.

Scarlett Johansson często z skoczeniem czyta doniesienia asowe na swój temat, ponieważ zety opisują ją jako bardzo wy- woloną kobietę.

Gwiazda filmu „Między słowa- i" wywołała w ub. roku skandal yznając, że po ceremonii rozda- a Oscarów uprawiała seks w win- zie z dużo starszym do siebie akto- em Benicio Del Toro. Dziś aktorka pewnia, że nigdy nie zdradzała kich szczegółów swego życia. **(k)**

JEŚLI OBCY MĘŻCZYZNA OBDARZY CIĘ ZAINTERESOWANIEM, NIE PROWOKUJ ZAZDROŚCI MĘŻA

Jak przyjmować komplementy

Komplement to uprzejma, choć zwykle przesadna pochwała. Dlatego nie powinnaś go traktować śmiertelnie poważnie. Po prostu ma sprawić przyjemność.

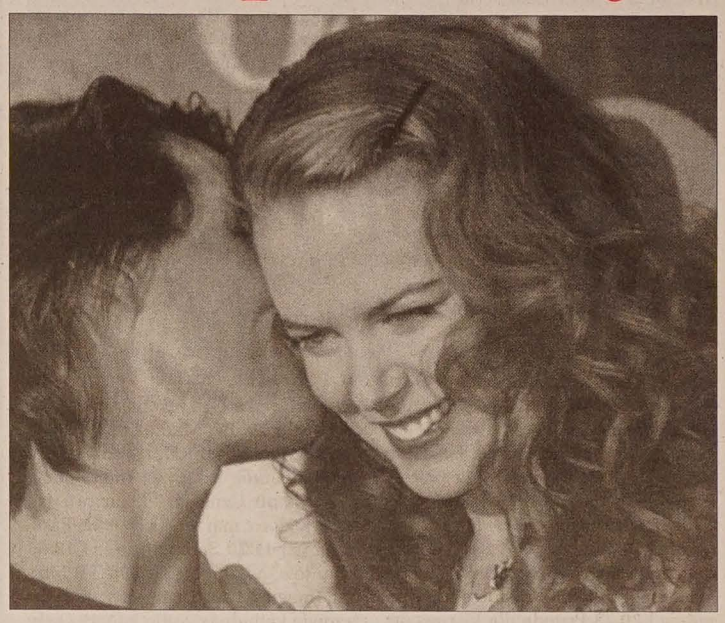

Jakie są komplementy

Okazyjne – kiedy kogoś poznajesz, słyszysz rutynowe: „wspaniale się z panią rozmawia", „jestem oczarowany" itp.

Interesowne – najmniej szczere, kiedy ktoś chwali Cię, bo czegoś w zamian chce, np. klient przy okienku na poczcie.

Intymne – tylko dla Twoich uszu, kiedy ukochany szepcze, że masz wyjątkowy biust. Niedopuszczalne jest, by prawił je obcy mężczyzna.

Dziękować czy nie?

To zależy od Ciebie. Nie masz obowiązku odwzajemniać każdej uprzejmości. Jeśli tego wieczoru często słyszysz komplementy, krótkie podziękowanie może uciąć lawinę dalszych słów.

Ani pyszna, ani speszona

Gdy ktoś mówi Ci komplementy uśmiechnij się, ale szybko zmień temat. Nie pusz się i nie przyjmuj ich z miną: „tak, tak wiem, że świetnie wyglądam". Nie udawaj też przesadnej skromności, mówiąc: „och, wręcz przeciwnie, ta fryzura jest okropna, a sukienkę mam od 5 lat". Wypadnie to tak, jakbyś za wszelką cenę chciała skupić na sobie uwagę, domagając się zaprzeczeń i... kolejnych komplementów. To nietaktowne, zwłaszcza gdy wokół jest wiele innych kobiet.

Fałszywe opinie

Fryzjer zrobił Ci trwałą ondulację i przypalił włosy. Czujesz się koszmarnie, bo wiesz, jak wyglądasz z „sianem" na głowie. Tymczasem koleżanki w pracy zapewniają, że jest świetnie. Nie odbieraj ich słów jako totalnej złośliwości. Znajome pewnie nie chcą Ci robić dodatkowej przykrości. Zamiast wpadać w złość, zaproponuj kawę i inny, ciekawszy temat.

Czy wypada chwalić mężczyznę?

Dyskretny komplement w każdym panu uwalnia rycerza. Pamiętaj jednak, że dużo zręczniej Ci będzie docenić jego siłę i zachowanie niż wygląd. Oczywiście możesz zauważyć gustowny krawat, ale słowa „pięknie Pan wygląda" zabrzmią nienaturalnie.

Sytuacje niestosowne

Jeśli jakiś mężczyzna obdarzy Cię zainteresowaniem, nie prowokuj zazdrości męża. Podczas prywatki nie okazuj, że te pochwały wiele dla Ciebie znaczą. Przyjęcie nie jest miejscem, w którym rozwiązuje się rodzinne spory. **(INT)**

NOSILI JE NAJCZĘŚCIEJ ZAMOŻNI LUDZIE...

Znak w rękawiczce

Jeszcze przed stu laty, szczególnie w krajach Europy Zachodniej, trudno było wyobrazić sobie ślub bez rękawiczek. Pan młody w czasie zaręczyn dawał je wybrance, co w praktyce oznaczało chęć zawarcia małżeństwa. Tłumaczy się, że ten drobny gest symbolizował przeniesienie prawa do dysponowania młodą kobietą z ojca na przyszłego męża. Dopiero po wymianie rękawiczek oficjalnie ogłaszano datę ślubu.

Ponadto rękawiczki stanowiły obowiązkowy element prezentów, które wymieniali narzeczeni. Podarki, wśród których znajdowały się również koszule nocne i dzienne, koronkowe mankiety, wystawiano w bogato zdobionych skrzyniach, a te w dniu ślubu zabierano do domu nowożeńców.

Skąd wiadomo, że rękawiczki były tak istotnym elementem stroju nowożeńców, skoro ze względu na kruchość materiału tylko nieliczne sztuki przetrwały do naszych czasów? Znawcy mody czerpią tę wiedzę z portretów ślubnych. Kiedyś w bogatych rodach zrobienie takiego portretu było ważnym punktem ceremonii. Było to bardzo popularne rozwiązanie, szczególnie w epokach renesansu i baroku.

Na płótnie eksponowano wszystkie elementy ubioru ślubnego. Mężczyzna trzymał w ręce najczęściej kapelusz lub rękawiczki, które oznaczały, że to on jest głową rodziny i dzierży władzę w gospodarstwie. Panie zwykle pokazywały zaręczynowy pierścionek, ale i bogato haftowane rękawiczki.

Warto podkreślić, że ślubne rękawiczki były pieczołowicie przechowywane i przekazywano je w spadku następnym pokoleniom.

Nie można zapominać, że rękawiczki miały jeszcze wiele istotnych znaczeń w dawnych czasach. Oddanie komuś tej części ubrania w średniowieczu symbolizowało nadanie lenna. Rzucenie nią w twarz prowokowało pojedynek. Miasto otrzymywało prawo organizowania jarmarków, kiedy do jego bram dotarł posłaniec z rękawiczką od władcy. Za panowania Elżbiety I w Anglii zakazano sędziom noszenia rękawiczek. Dlaczego? Często wraz z pisemną prośbą dołączano parę, w której ukrywano łapówkę.

Rękawiczki nosili najczęściej zamożni ludzie, gdyż niewielu było na nie stać. Wykonywano je z drogich tkanin, ze skór, haftowano, ozdabiano drogimi kamieniami, koronkami i złotą nicią. Stanowiły nieodłączny element ubioru duchownych, królów i cesarzy. Dziś chronią nasze ręce przed zimnem, a zakładając je nie zdajemy sobie nawet sprawy, jak ważny był to kiedyś element ubioru. **(dz)**

Smacznego!

Arachidowe smażone udka

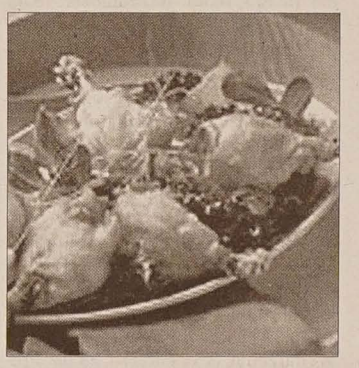

Składniki: 6 udek z kurczaka, 3/4 szklanki mąki, 1 jajko, 1,5 szklanki mleka, sól, pieprz, 2 łyżki siekanych, niesolonych orzechów arachidowych, olej do smażenia

Przygotowanie: Udka oczyścić, opłukać, wrzucić na osolony wrzątek, ugotować, osączyć, z mąki, jajka i mleka rozrobić gęste ciasto naleśnikowe, dodać szczyptę soli i pieprzu oraz posiekane orzechy, wymieszać, w cieście zanurzać udka, kłaść od razu do rondla z dobrze rozgrzanym olejem, smażyć do czasu, aż na powierzchni powstanie złocista skórka. **(k)**

Warto Wiedzieć

STOP REKLAMOM NA »JUNK FOOD«

Sposób na nadwagę

Przemysł spożywczy w Unii Europejskiej dostał rok na zaprzestanie reklamowania dzieciom „junk food" – bezwartościowego jedzenia – oraz poprawę oznakowania takich produktów. Jeżeli tego nie uczyni z własnej inicjatywy, to Komisja Europejska stworzy regulacje prawne w tym zakresie – poinformował „Financial Times" komisarz ds. zdrowia i ochrony konsumentów **Markos Kyprianu**.

Określenie „junk food" obejmuje gotowe, „zapychające" jedzenie, pozbawione wartości odżywczych: hamburgery, parówki, batoniki, chipsy, frytki itp. Zdaniem komisarza, konieczna była szybka reakcja na problem otyłości, szczególnie wśród młodych Europejczyków. Kyprianu uważa, że dostosowanie się przemysłu spożywczego z własnej woli byłoby najszybszym sposobem poradzenia sobie z tym problemem.

„Sygnały nadchodzące z przemysłu są bardzo zachęcające i pozytywne. Ale jeśli to wezwanie nie da odpowiednich efektów, przejdziemy do legislacji" – powiedział Kyprianu gazecie.

Ostatnie badania pokazały, że kondycja zdrowia stała się problemem w całej Europie. Dane wskazują, że 36 proc. europejskich dziewięciolatków jest otyłych.

Kyprianu powiedział „FT", że chciałby, aby firmy sprzedające produkty z wysoką zawartością tłuszczu, cukru i soli, poszły za przykładem amerykańskiego koncernu Kraft Foods, który poinformował, iż zaprzestanie reklamowania niektórych swoich produktów dzieciom. **Opr. (wak)**

Kolumnę przygotowała:
WANDA KULA

ASAŻ ODPOWIEDNICH RECEPTORÓW NA ŁYDCE PRZYNOSI SZYBKĄ ULGĘ

Bez bólu

Silne bóle menstruacyjne miewają przede wszystkim kobiety po dwudziestym roku życia. Dolegliwości pojawiają się przeważnie 2 po pierwszej miesiączce i utrzymują zwykle do su urodzenia pierwszego dziecka. Co zrobić, by ejść przez te dni bez bólu i niepotrzebnego stre- Oto kilka skutecznych, sprawdzonych sposo- w. Na początku miesiączki, zanim ból się nasili, próbuj jedną z tych metod.

ga w 5 minut

iepły (nie gorący) okład na dolną część brzucha. jlepszy do tego celu jest zwykły termofor (kupisz problemu w aptece), wypełniony ciepłą wodą, możesz też wykorzystać poduszkę elektryczną.

– Kąpiel w wannie w wodzie o temperaturze C. Nie powinna jednak trwać dłużej niż 10-15 nut.

– Masaż odpowiednich receptorów na łydce. ynosi szybką ulgę, ponieważ działa rozkurczają- na podbrzusze. Efekt masażu utrzymuje się przez le godzin. Najlepiej robić go dwa razy dziennie.

– 10 głębokich oddechów przeponą. Powietrze ychaj nosem aż do brzucha i powoli wydychaj ami. Głębokie oddychanie działa odprężająco na wszystkie narządy w jamie brzusznej.

– Zioła rozkurczające (pomagają tylko wówczas, gdy pijesz je regularnie): dwa-trzy razy dziennie pij ciepły napar z rumianu rzymskiego lub melisy. Może ci też pomóc gotowy preparat ziołowy Agufen.

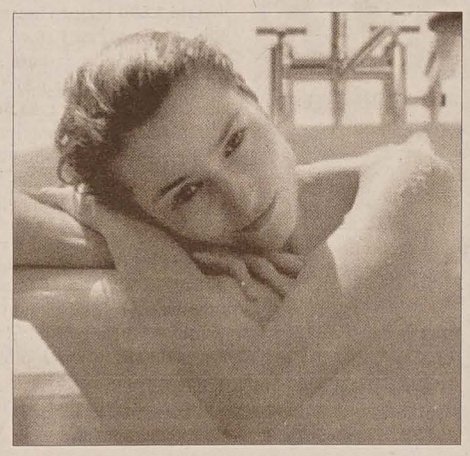

– Środki farmakologiczne. Do wyboru: leki rozkurczowe (No-spa), preparaty zawierające ibuprofen (Nurofen Menstrual) albo jeden z leków zawierających paracetamol (Panadol). Wybrany preparat najlepiej zażyć już na dzień przed pojawieniem się miesiączki. Uwaga! Lekarze odradzają stosowanie aspiryny i innych środków opartych na kwasie acetylosalicylowym (Aspiryn). Leki te mogą bowiem nasilać krwawienie.

Ten masaż naprawdę pomaga

Możesz go zrobić sama albo poprosić kogoś bliskiego. Trzeba co najmniej przez 15 min. mocno masować zewnętrzne części łydek. Kierunek – od kostki do kolana.

Jeśli podczas miesiączki masz bardzo silne bóle i obfite krwawienia, koniecznie powiedz o tym ginekologowi w czasie najbliższej wizyty. Takie objawy mogą bowiem świadczyć o endometriozie. Schorzenie to polega na nadmiernym rozroście błony śluzowej macicy. Endometriozę trzeba leczyć, ponieważ może prowadzić do niepłodności.

ALEKSANDRA BARCIKOWSKA (INT)

Telewizja

CZWARTEK 24 LUTEGO

■ TVP 1

6.00 Kawa czy herbata? (mag.) **8.00** Wiadomości **8.15** Cafe serio (pr. public.) **8.25** Kawa czy herbata? (mag.) **9.05** Pan Andersen opowiada (s. anim.) **9.35** Budzik (dla dzieci) **10.00** Teleferie (dla dzieci) **10.10** Szkoła pod biegunem **10.30** Krecik (s. anim.) **11.01** Książki nie tylko na ferie **11.04** Ups and Downs (pr. edukacyjny) **11.20** Moda na sukces (s.) **12.00** Wiadomości **12.10** Agrobiznes (mag.) **12.20** Europa bez miedzy (mag.) **12.45** Sąsiedzi (s.) **13.10** Lokatorzy (s.) **13.40** Książki na zimę (mag.) **13.45** Mamo, tato – pomóżcie (mag.) **14.00** Gmina bez korupcji (pr. dok.) **14.30** Dzika Australia (s. dok.) **14.56** Książki na zimę (mag.) **15.00** Wiadomości **15.10** Kwadrans na kawę **15.25** My, wy, oni (mag.) **16.00** Album Skalskiego (pr. dok.) **16.25** Moda na sukces (s.) **16.50** Sportowy Express **17.00** Teleexpress **17.20** Plebania (s.) **17.50** Jaka to melodia? (teleturniej) **18.15** Forum (pr. public.) **19.00** Lippy & Messy (pr. edukacyjny) **19.10** Wieczorynka **19.30** Wiadomości **20.05** Prosto w oczy (pr. public.) **20.23** Pogoda dla kierowców **20.30** Horoskop śmierci (s.) **21.30** Sprawa dla reportera (pr. public.) **22.00** Debata (pr. public.) **22.50** Kronika Mistrzostw Świata w narciarstwie klasycznym w Oberstdorfie **22.55** Wiadomości **23.05** Auschwitz. Naziści i 'ostateczne rozwiązanie' (s. dok.) **0.00** Życie wewnętrzne (film pol.).

■ TVP 2

6.45 Złotopolscy (s.) **7.10** 10 minut tylko dla siebie (mag.) **7.20** Sześć milionów sekund (s.) **7.50** Wyprawa profesora Gąbki (s. anim.) **7.55** Przygody kota Filemona (s. anim.) **8.10** Doktor z alpejskiej wioski (s.) **9.00** Pytanie na śniadanie (mag.) **9.50** M jak miłość (s.) **10.40** Pytanie na śniadanie (mag.) **11.15** Panorama **11.20** Pytanie na śniadanie (mag.) **11.50** Święta wojna (s.) **12.20** Zaklinaczka dzieci (s. dok.) **12.45** 10 minut tylko dla siebie (mag.) **13.00** Panorama **13.25** Gorący temat (s.) **13.50** Panna z mokrą głową (film pol.) **15.30** Drogowy raport Dwójki (mag.) **15.40** Ojczyzna-polszczyzna (pr. edukacyjny) **16.00** Panorama **16.10** Film dokumentalny **17.05** Wiedźmin (s.) **18.00** Program lokalny **18.30** Panorama **19.05** Jeden z dziesięciu (teleturniej) **19.35** Szczyty głupoty (s. dok.) **20.05** Zauroczenie (film USA) **21.35** Kabaretowy alfabet Dwójki (pr. rozryw.) **22.00** Panorama **22.20** Biznes (pr. public.) **22.25** Sport telegram **22.40** Nasza ulica (film pol.) **23.25** Rok dwutysięczny i ani chwili dłużej (film kanad.) **1.00** W obronie prawa 6 (s.).

■ TV KATOWICE

6.30 Gramy dla was **7.00** Echa dnia (pr. public.) **7.45** Aktualności **8.00** Pół godziny dla rodziny (mag.) **8.45** Gość dnia (pr. public.) **9.00** Niedźwiedzie w Pirenejach (film dok.) **9.45** Sprawa na dziś (s.) **10.45** Telekurier (mag.) **11.15** Gość dnia (pr. public.) **11.45** Muzyka - łączy pokolenia!? **12.35** Szalejąca planeta (s. dok.) **13.48** Agrobiznes (mag.) **14.00** Echo Bałtyku (mag.) **14.45** Gwiazdy sportu (pr. dok.) **14.55** Janka (s.) **15.45** O tym, jak Gary odkrywa Polskę (mag.) **16.10** Rozmowa dnia (pr. public.) **16.45** Aktualności **17.00** Magazyn historyczny **17.50** Poszukiwania (pr. public.) **18.00** Aktualności **18.20** Wiadomości sportowe **18.23** Narciarski weekend **18.25** Publicystyka **19.00** Klan (s.) **19.25** Co przed nami ukrywano **19.50** Książki z górnej półki (mag.) **20.00** Telekurier (mag.) **21.00** Echa dnia (pr. public.) **21.30** Kurier gospodarczy **21.45** Aktualności **21.55** Wiadomości sportowe **22.00** Porozmawiajmy (pr. public.) **22.15** Ślizg (mag.) **23.10** Patrol Trójki (mag.) **23.35** Niewidzialna mama 2 (film USA).

ŻYCIE WEWNĘTRZNE
Komediodramat, Polska 1986
TVP 1, czwartek, 24. 2. godz. 00.00
Reżyseria: Marek Koterski
Występują: Wojciech Wysocki, Joanna Sienkiewicz i inni.

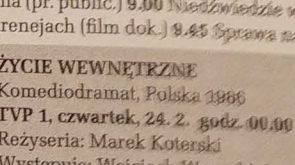

Wszystkie dotychczasowe filmy Marka Koterskiego mają jeden wspólny motyw: duchowy upadek człowieka. Głównym bohaterem filmu jest Michał Miauczyński, klasyczny „everyman", czterdziestoletni inteligent" obolały, znerwicowany. Tylko w nocy bohater żyje naprawdę - we śnie. Przenosi się do erotycznego raju, gdzie spotykane codziennie sąsiadki zaspokajają jego najwymyślniejsze fantazje...

■ POLSAT

6.00 Piosenka na życzenie (mag.)muzyczny **6.45** TV Market (mag.) **7.00** Rocket Power (s. anim.) **7.30** Zbuntowany anioł (s.) **8.30** Interwencja (mag.) **8.50** Czułość i kłamstwa (s.) **9.20** Jezioro marzeń (s.) **10.20** Pasadena (s.) **11.20** Samo życie (s.) **12.05** Zbuntowany anioł (s.) **13.00** TV Market (mag.) **13.15** Duel Masters Mistrzowie kaijudo (s. anim.) **13.45** Dirty Dancing (s.) **14.15** Pierwsza miłość (s.) **15.00** Dziupla Cezara (s.) **15.45** Wydarzenia **16.10** Interwencja (mag.) **16.30** Exclusive - najciekawsze historie świata **16.45** Jezioro marzeń (s.) **17.45** Rodzina zastępcza plus (s.) **18.45** Wydarzenia **19.25** Samo życie (s.) **20.15** 24 godziny (s.) **21.15** Świat według Kiepskich (s.) **21.50** Co z tą Polską? (pr. public.) **22.50** Raport specjalny - AIDS - czy koniec naszego świata? (pr. dok.) **23.20** Biznes Wydarzenia (pr. public.) **23.50** Strażnik Teksasu (s.) **0.45** Magazyn sportowy.

■ TVC 1

5.00 Sama w domu (mag.) **5.59** Dzień dobry z TVC **8.30** Czarodziejskie przedszkole **9.00** AZ-kwiz Junior (teleturniej) **9.30** W lot po świecie (mag.) **10.00** Wiadomości **10.05** Dopóki nas życie nie rozdzieli II (s.) **11.50** Film o filmie: Rekin w głowie (dok.) **12.00** Wiadomości **12.30** Sama w domu (mag.) **13.30** Świetnie wyglądasz! (mag.) **14.00** Wiadomości **14.05** Pod pokrywką (mag.) **14.30** Bananowe rybki (talk show) **15.00** Oczarowanie IV (s.) **15.50** Co mogę zrobić dla siebie (mag.) **16.00** Wiadomości **16.05** Czarodziejskie przedszkole (mag. dla dzieci) **16.30** Labirynt (dla dzieci) **17.00** Przyjaciele VI (s.) **17.30** AZ-kwiz (teleturniej) **17.55** Prognoza pogody **18.00** Report (aktualności reg.) **18.30** Mieszkanie sztuką jest (mag.) **18.50** Stop (mag. dla kier.) **18.55** Losowanie Szczęśliwej Dziesiątki i Szansy **19.00** Wieczorynka **19.15** Wiadomości **19.35** Wydarzenia kulturalne **19.40** Prognoza pogody **19.48** Bramki, punkty, sekundy **20.00** Życie na zamku (s.) **21.00** 4 na ekranie (teleturniej) **21.55** U nas w Europie (mag.) **22.30** Wydarzenia, komentarze **23.05** Prognoza pogody **23.09** Bramki, punkty, sekundy **23.15** Losowanie Szczęśliwej Dziesiątki i Szansy **23.20** Kinobox (mag. film.) **23.45** Szalone serce (film hiszp.) **1.45** Przyjaciele VI (s.) **2.05** Allo! Allo! (s.) **2.30** Wydarzenia, komentarze **3.10** Jak się żyje zdobywcom biegunów i gwiazd wg P. Jandourka (dok.) **3.25** Malarz František Janula **3.50** Blues Alive Šumperk 1997.

■ TVC 2

5.00 Góry, kopalnie, czarny las **5.15** Blok publicystyki ekologicznej **5.55** Po czesku **6.10** Wiadomości TVS **6.30** Wiadomości regionalne **7.50** Panorama **8.35** Świat książek (mag.) **9.00** Dzień dobry z Moraw i Śląska **11.30** AZ-kwiz (teleturniej) **11.55** Wspomnienia przeszłości: Wędrówki z dinosaurami (s. dok.) **12.25** MS w narciarstwie klasycznym 2005 **14.35** Cudowny świat: Oazy w oceanach (s. dok.) **15.05** Meduza (lista przeb.) **15.30** Długa podróż do domu (s.) **15.55** GEO: Berlińskie arterie (s. dok.) **16.25** Świat szumawskiej przyrody (s. dok.) **16.40** Rzeźbiarz chrześcijańskiego nieba (dok.) **17.10** Gdzie pieniądze pomagają (mag.) **17.20** Klucz (mag.) **17.55** Allo! Allo! (s.) **18.20** Spostrzeżenia Karla Kyncla **18.30** Kinobox (mag.) **18.55** Wiadomości w języku migowym **19.00** Magazyn paraolimpijski **19.25** Golf 2005 (mag.) **19.40** Stop (mag.) **20.00** Co wojna dała i zabrała (dok.) **21.00** Folklorika (mag. muz.) **21.35** Czechosłowacki Tygodnik Filmowy **21.50** Klub Filmowy: Kto zabił ciotkę Cookie? (film USA) **23.45** Było ich pięciu (dok.) **0.50** Magazyn chrześcijański **1.20** Magazyn paralimpijski **1.45** Golf 2005 **2.00** Przygody mórz południowych **3.00** Newshour with Jim Lehrer **4.00** Euronews.

■ NOVA

5.59 Śniadanie z TV Nova **8.30** Dziki las: Rok wśród drzew (dok.) **9.25** Galaxy Quest – Ko(s)miczna załoga (film USA) **11.25** Stary (s.) **12.30** Marianna, królowa nocy (s.) **13.20** Darowane serce (s.) **14.10** Moja puszysta Walentyna (s.) **15.00** Dziewczyny Gilmore'a IV (s.) **15.50** Chicago Hope III (s.) **16.45** Zaryzykuj! (teleturniej) **17.15** Właśnie teraz **17.25** Kobra 11 VII (s.) **18.15** Prognoza pogody **18.20** M.A.S.H. (s.) **18.50** Pálí vám to? (teleturniej) **19.30** Wiadomości, sport, pogoda **20.00** Złotka (pr. roz.) **21.10** Redakcja II (s.) **22.15** Obywatelskie judo (pr. publ.) **22.55** Doskonała ucieczka (film USA) **0.30** Trzeci patrol (s.) **2.30** Rady ptaka Loskutáka **3.05** Program rozrywkowy **4.40** Zachodni wiatr (s.).

■ PRIMA

8.00 Largo (s.) **8.55** Wbrew losowi (s.) **9.45** Wspaniali i bogaci (s.) **10.15** Prima jazda (mag.) **11.00** Hotel Orth VI (s.) **11.55** Leśniczówka Falkenau (s.) **12.50** Świat Dawsona II (s.) **13.40** Pan Złota Rączka III (s.) **14.10** Beverly Hills 90210 I (s.) **15.05** Morderstwa w Kitzbuhel (s.) **15.55** Ostry dyżur IX (s.) **16.50** Hercule Poirot (s.) **17.50** Obwód Wolfa IV (s.) **18.43** Wiadomości regionalne **18.45** Prima TV **18.50** Minuty regionu **18.55** Prognoza pogody **19.00** Wiadomości **19.15** Tescoma Prima chochla **19.45** Dzięcioł Woody (s. anim.) **19.55** Więzy rodzinne (s.) **20.55** Receptariusz prima pomysłów (mag.) **21.50** 12 wspaniałych (dok.) **22.05** Ciernie (talk show) **22.55** Miejsce zbrodni: Frankfurt (s.) **0.30** Do rzeczy! **0.40** Szybka wygrana **2.05** Dementi **2.50** Nikt nie jest doskonały **3.45** Sauna (talk show) **4.30** Prima archiwum.

PIĄTEK 25 LUTEGO

■ TVP 1

6.00 Kawa czy herbata? (mag.) **8.00** Wiadomości **8.15** Cafe serio (pr. public.) **8.25** Kawa czy herbata? (mag.) **9.05** Doktor Melchior Wyderko (s. anim.) **9.15** Jedyneczka na saneczkach (dla dzieci) **9.40** Książki nie tylko na ferie **9.45** Sto minut wakacji (film pol.) **11.20** Opera kunqu (film dok.) **12.00** Wiadomości **12.10** Agrobiznes (mag.) **12.20** Telewizyjny przewodnik po kraju. Para w Polskę (mag.) **12.40** Bez pardonu 2 (s.) **13.25** Bulionerzy (s.) **13.58** Książki na zimę (mag.) **14.00** Carcassonne - Baśniowa twierdza (film dok.) **14.15** Europa na wynos (pr. dok.) **14.35** Laboratorium (pr. naukowy) **15.00** Wiadomości **15.10** Ludzie wśród ludzi (mag.) **15.30** Raj (mag.) **16.00** Plebania (s.) **16.30** Teleexpress **16.45** Skoki narciarskie - Mistrzostwa Świata w Oberstdorfie **19.05** Lippy & Messy (pr. edukacyjny) **19.10** Wieczorynka **19.30** Wiadomości **20.10** Bulionerzy (s.) **20.40** Bohater ostatniej akcji (film USA) **22.57** Wiadomości **23.05** Morderstwo na szlaku Iditarod (film USA) **0.30** Z punktu widzenia konia pociągowego (film dok.) **0.50** Od czasu do czasu (film USA).

BOHATER OSTATNIEJ AKCJI
Film przygodowy, USA 1993
TVP 1, piątek, 25. 2., godz. 20.40
Reżyseria: John McTiernan
Występują: Arnold Schwarzenegger, Austin O'Brien i inni.

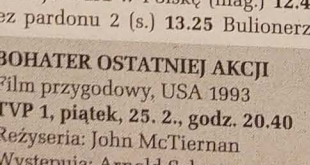

Film w filmie – wyborna zabawa filmowymi konwencjami i chwytami, parodia kina sensacyjnego i tzw. filmów akcji oraz ich niepokonanych bohaterów. Podstawą dowcipu jest utożsamianie aktorów z grywanymi przez nich bohaterami, rzeczywistości z ekranową fikcją. Gdy sytuacja się komplikuje, mały Danny, choć bardzo rezolutny, nie zawsze jest pewien, kiedy coś się dzieje naprawdę, a kiedy jest tylko filmem, w którym on przypadkowo się znalazł...

■ TVP 2

6.45 Złotopolscy (s.) **7.10** 10 minut tylko dla siebie (mag.) **7.20** Sześć milionów sekund (s.) **7.50** Wyprawa profesora Gąbki (s. anim.) **8.00** Przygody kota Filemona (s. anim.) **8.10** Doktor z alpejskiej wioski (s.) **9.00** Pytanie na śniadanie (mag.) **9.50** M jak miłość (s.) **10.40** Pytanie na śniadanie (mag.) **11.15** Panorama **11.20** Pytanie na śniadanie (mag.) **11.50** Jest, jak jest (s.) **12.20** 10 lat mniej (s. dok.) **12.45** 10 minut tylko dla siebie (mag.) **13.00** Panorama **13.30** Jednorożec (film USA) **14.50** Film animowany **15.05** Spotkanie z Balladą (pr. rozryw.) **16.00** Panorama **16.10** Złotopolscy (s.) **17.05** Co ci dolega? - Archie - olbrzymi maluch (film dok.) **18.30** Panorama **19.05** Prokop i panny (pr. rozryw.) **19.50** Panorama flesz **19.55** Europa da się lubić... (pr. rozryw.) **20.55** Śpiewające fortepiany **22.00** Panorama **22.20** Biznes (pr. public.) **22.25** Sport telegram **22.40** Wideoteka Dorosłego Człowieka (mag.) **23.10** 3. Festiwal Polskiego Kina Niezależnego w Dwójce - Tylko jedna noc (film pol.) **23.55** Nowojorscy gliniarze (s.) **0.40** Nakręcona noc (pr. public.) **1.30** Mach 2 - granice ryzyka (film USA).

■ TV KATOWICE

6.25 Narciarski weekend **7.00** Echa dnia (pr. public.) **7.45** Aktualności **8.00** Uwaga weekend, czyli kulturalny niezbędnik weekendowy **8.45** Gość dnia (pr. public.) **9.00** Transmisja posiedzenia Sejmowej Komisji Śledczej ds. Prywatyzacji PZU **16.10** Rozmowa dnia (pr. public.) **16.45** Aktualności **17.00** Klasa z klasą (teleturniej) **17.50** Drobne sprawy (mag.) **18.00** Aktualności **18.20** Wiadomości sportowe **18.25** Pod górę (mag.) **19.00** Koszykówka - Euroliga kobiet **20.00** Telekurier (mag.) **20.50** Studio pogoda **21.00** Echa dnia (pr. public.) **21.30** Kurier gospodarczy **21.45** Aktualności **21.55** Wiadomości sportowe **22.00** Ludzie i sprawy (mag.) **22.15** To jest temat (mag.) **22.55** Kurier sportowy **23.10** Relacja z posiedzenia Sejmowej Komisji Śledczej ds. Prywatyzacji PZU **0.40** Glina (s.).

■ POLSAT

6.00 Piosenka na życzenie (mag. muz.) **6.45** TV Market (mag.) **7.30** Zbuntowany anioł (s.) **8.30** Interwencja (mag.) **8.50** Czułość i kłamstwa (s.) **9.20** Jezioro marzeń (s.) **10.15** Idol 4 (pr. rozryw.) **11.15** Samo życie (s.) **12.00** Zbuntowany anioł (s.) **12.55** TV Market (mag.) **13.10** Rocket Power (s. anim.) **13.35** Exclusive - najciekawsze historie świata **13.50** Dirty Dancing (s.) **14.20** Świat według Kiepskich (s.) **14.55** Miodowe lata (s.) **15.45** Wydarzenia **16.10** Interwencja (mag.) **16.30** Exclusive - najciekawsze historie świata **17.00** Jezioro marzeń (s.) **17.55** Idol 4 (pr. rozryw.) **18.45** Wydarzenia **19.25** Awantura o kasę (teleturniej) **20.15** 24 godziny (s.) **21.15** Świat według Kiepskich (s.) **21.50** Dziki (s.) **22.35** Drogówka (mag.) **23.10** Biznes Wydarzenia (pr. public.) **23.40** Pierwsza fala (s.) **0.40** Złodziejski trick (film USA) **2.15** Magazyn sportowy.

■ TVC 1

5.00 Sama w domu (mag.) **5.59** Dzień dobry z TVC **8.30** Czarodziejskie przedszkole (dla dzieci) **8.55** Śpiewanki **9.00** Na przełaj (s.) **9.15** Gdzie się podziała ta stara piosenka **10.00** Wiadomości **10.05** Wszyscy muszą umrzeć (film czes.) **11.30** Szczęście domowe (mag.) **12.00** Wiadomości **12.30** Kolory życia (mag.) **13.30** [illegible] ki sposób... (mag.) **14.00** Wiado[illegible] **14.05** Nasza wieś (mag.) **14.25** [illegible] gram dla miłośników muzyki [illegible] **15.00** Karetka (s.) **16.00** Wiado[illegible] **16.05** Wizytówka. J. Rakoncaj [illegible] Niefortunna czarownica IV (s.) [illegible] Zapomniane wyprawy (s. dok.) [illegible] AZ-kwiz (teleturniej) **17.55** Pr[illegible] za pogody **18.00** Report (aktual[illegible] reg.) **18.30** Nie wahaj się i kre[illegible] roz.) **18.57** Losowanie Szczęś[illegible] Dziesiątki **19.00** Wieczorynka [illegible] Wiadomości **19.35** Wydarzenia [illegible] turalne **19.40** Prognoza pogody [illegible] Bramki, punkty, sekundy **20.00** [illegible] siąte królestwo 5/5 (film kopro[illegible] **21.40** Talk show Jana Krausa [illegible] Wydarzenia, komentarze **23.05** [illegible] gnoza pogody **23.08** Bramki, pu[illegible] sekundy **23.15** Losowanie Szc[illegible] wej Dziesiątki **23.20** Cierpienia [illegible] natego mężczyzny I (s.) **23.55** [illegible] Murphy'ego (s.) **1.30** Moody Bl[illegible] (koncert) **2.20** Po czesku **2.30** [illegible] rzenia, komentarze **3.05** Na pl[illegible] z P. Hammelem **3.30** Klucz **4.00** [illegible] kursów językowych.

■ TVC 2

5.00 Świat szumawskiej pr[illegible] (s. dok.) **5.15** Rzeźbiarz nieba [illegible] ścijańskiego (dok.) **5.45** Chi[illegible] (dok.) **6.10** Wiadomości TVS **6.30** [illegible] domości regionalne **7.50** Pan[illegible] **8.35** Wojskowe historie (s. dok.) [illegible] Dzień dobry z Moraw i Śląska [illegible] AZ-kwiz (teleturniej) **11.55** Czar[illegible] Idy Vaculkowej **12.10** Czechosło[illegible] Tygodnik Filmowy **12.25** MS w [illegible] ciarstwie klasycznym 2005 **14.[illegible]** **14.30** GEO: Berlińskie arterie (s. [illegible] **15.00** Labirynt (dla dzieci) **15.30** [illegible] zyta w zoo **15.35** Kamera w ręk[illegible] (s. dok.) **16.30** Świat książek [illegible] **16.55** MS w narciarstwie klasy[illegible] 2005 Niemcy **19.00** Wiadomo[illegible] języku migowym **19.05** Magazy[illegible] Mistrzów **19.30** Euronews **19.5[illegible]** (mag.) **20.00** Cudowna planeta [illegible] (s. dok.) **20.50** Spostrzeżenia [illegible] Kyncla **21.00** Piękne zguby (talk [illegible] **21.30** Klub dokumentalny: 100 [illegible] (dok.) **22.40** Tom Jones: Live at [illegible] Castle (koncert) **23.40** U nas w [illegible] pie (mag.) **0.10** Potomkowie sła[illegible] (s. dok.) **0.45** Czarne owce **1.10** [illegible] ki sposób... **1.30** Cierpienia [illegible] mężczyzny I (s.) **2.00** Wielki wi[illegible] Vancouver - wyspa i miasto **3.00** [illegible] shour with Jim Lehrer **4.00** Euro[illegible]

■ NOVA

5.59 Śniadanie z TV Nova **8.3[illegible]** morskie na Alasce w zag[illegible] (dok.) **9.25** Siostry w Londynu [illegible] USA) **11.15** Stary (s.) **12.20** Mar[illegible] królowa nocy (s.) **13.10** Darowa[illegible] ce (s.) **14.05** Moja puszysta Wa[illegible] (s.) **15.00** Dziewczyny Gilmore'[illegible] **15.50** Chicago Hope III (s.) **16.4[illegible]** zykuj! (teleturniej) **17.10** Właśn[illegible] **17.20** Kobra 11 VII (s.) **18.15** Pr[illegible] pogody **18.20** M.A.S.H. (s.) **18.5[illegible]** vám to? (teleturniej) **19.30** Wi[illegible] ści, sport, pogoda **20.00** 1 przeci[illegible] (teleturniej) **20.55** Wiatr z Prag[illegible] **22.00** Prásk! (mag.) **22.40** Kr[illegible] decyzja (film USA) **1.10** Dziwn[illegible] hibicje (film erot.) **3.15** Obywa[illegible] judo (pr. publ.) **3.45** Program [illegible] kowy **4.50** Zachodni wiatr (s.).

■ PRIMA

8.00 Largo (s.) **8.55** Wbrew [illegible] (s.) **9.45** Wspaniali i bogaci (s.) [illegible] Prima jazda (mag.) **11.00** Hotel [illegible] VI (s.) **11.55** Leśniczówka Fa[illegible] (s.) **12.50** Świat Dawsona II (s.) [illegible] Pan Złota Rączka III (s.) **14.10** [illegible] ly Hills 90210 I (s.) **15.05** Morde[illegible] w Kitzbuhel (s.) **15.55** Ostry [illegible] IX (s.) **16.50** Hercule Poirot (s.) [illegible] Obwód Wolfa IV (s.) **18.43** Wiado[illegible] ści regionalne **18.45** Prima T[illegible] Minuty regionu **18.55** Prognoz[illegible] dy **19.00** Wiadomości **19.15** [illegible] Prima chochla **19.45** Dzięcio[illegible] (s. anim.) **19.53** Losowanie [illegible] romiliony **19.55** Łódź podwo[illegible] -571 (film USA) **22.05** Kinob[illegible] roz.) **23.05** Losowanie loter[illegible] liony **23.10** Krąg zła (film US[illegible] Do rzeczy! **0.55** Szybka wygr[illegible] Pod włos **3.05** Receptariusz p[illegible] mysłów **4.00** Sauna (talk sho[illegible] Prima archiwum.

Telewizja zastrzega sobie prawo zmian w

Kronika Rodzinna

Dnia 24. 2. obchodzi swoje jubileuszowe urodziny

pan ERYK KIEDROŃ

z Hawierzowa. Z tej okazji wiązankę najserdeczniejszych życzeń, dużo zdrowia, szczęścia i samych słonecznych dni na dalszej drodze życia składają żona, syn Marek i Danka.

AL-011

Kto kochał, nie zapomni,
kto znał, niechaj wspomni.

W dniu 25 lutego 2005 obchodziłaby 95 lat nasza Kochana Mama, Teściowa, Babcia i Prababcia

śp. STEFANIA WOJNAR

z domu Schneider z Karwiny Kopalni, zmarła w listopadzie 2003 roku.

27 września 2005 wspominamy też 25. rocznicę śmierci Jej Męża i naszego nieodżałowanej pamięci Ojca, Teścia, Dziadka i Pradziadka

śp. RUDOLFA WOJNARA

cenionego nauczyciela, dyrygenta i społecznika z Karwiny Kopalni. Wszystkich krewnych, przyjaciół i znajomych o chwilę wspomnień proszą synowie z rodzinami. RK-038

Dnia 25 lutego mija 20. rocznica śmierci naszej Drogiej

śp. MARTY PIELESZ

z Cz. Cieszyna Sibicy. Wszystkich, którzy Ją znali i zachowali w życzliwej pamięci, o chwilę wspomnień proszą mąż, synowie z rodzinami oraz siostra. GL-088

Składamy serdeczne podziękowania krewnym, przyjaciołom i znajomym za liczny udział w pogrzebie, wyrazy współczucia i pociechy oraz kwiaty, a także wszystkim, którzy w jakikolwiek sposób przyczynili się do godnego ostatniego pożegnania naszego Drogiego Zmarłego

śp. inż. JÓZEFA SZKOPKA

z Karwiny. Jednocześnie serdeczne Bóg zapłać wszystkim, którzy starali się przynieść Mu ulgę w ostatnich ciężkich chwilach Jego życia - pomocą, dobrym słowem, życzliwością i modlitwą. Za najbliższych żona i córka. RK-039

Szanownej dyrygentce pani Annie Kiszka i jej rodzinie z powodu zgonu

MATKI

składają wyrazy głębokiego współczucia koleżanki i koledzy z chóru mieszanego „Sucha" oraz MK PZKO Sucha Górna. GL-107

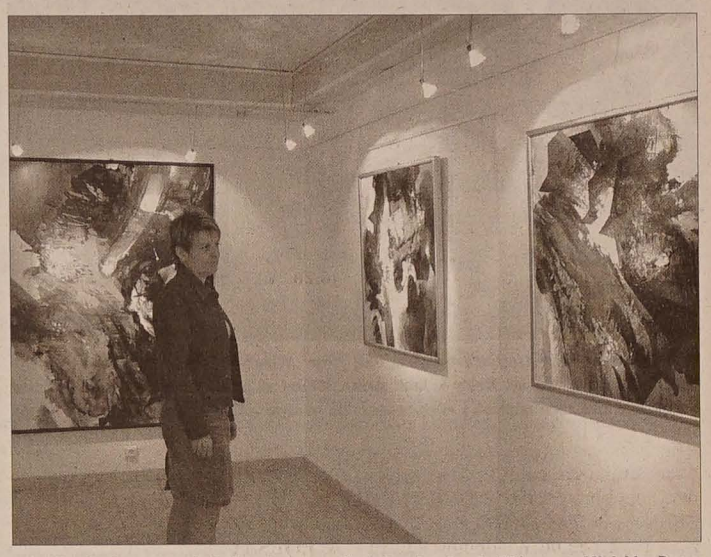

Już tylko do 4 marca oglądać możemy w sali wystaw im. Josefa Mánesa w Miejskim Domu Kultury w Karwinie Nowym Mieście twórczość Jiřego Sibinskiego. **Frydecko-mistecki artysta pokazuje tu cykl ekspresyjnych obrazów (i kilka grafik) inspirowanych pejzażem Beskidów oraz rzeźbiarskie realizacje w połączeniu z architekturą (na zdjęciu).**

Fot. WŁADYSŁAW OWCZARZY

Liczą się kwalifikacje

Dokończenie ze str. 1

20–letnia **Krystyna K.** studiuje na Uniwersytecie Ostrawskim. Przed rokiem, za pośrednictwem Job–centrum, czyli studenckiego biura pracy, znalazła pracę w jednej z firm zajmującej się usługą telemarketingu.

– *Warunek przyjęcia do „pracy sezonowej" był taki: skończona szkoła średnia i umiejętność poprawnego wysławiania się. Potem przeszłam kurs, na którym nauczyłam się szybkiego pisania na komputerze i jednocześnie prowadzenia rozmowy telefonicznej. Głównym zadaniem telemarketera jest informowanie ludzi dzwoniących pod numer 800 (...) oraz sprzedaż przez telefon różnych produktów* – mówi Krystyna.

Marek Matušek, student Wyższej Szkoły Górniczej, odpowiedział na ogłoszenie prasowe. Tak znalazł pracę w jednym z ostrawskich centrów marketingowych. – *Najpierw podpisałem umowę na okres próbny i przeszedłem szkolenie. Kiedy okazało się, że praca mi odpowiada, zaczęły się coraz poważniejsze zlecenia. Początkowo największe trudności sprawiało mi jednoczesne rozmawianie przez telefon i zapisywanie danych w komputerze. Warto również wiedzieć, iż praca, choć ciekawa, do łatwych jednak nie należy. Potrzebne są tutaj mocne, wprost „żelazne" nerwy. Niektórzy klienci potrafią być bowiem bardzo nieprzyjemni.*

Praca Marka polega na zachęcaniu do kupna danego produktu. Podczas rozmowy musi więc być otwartym, przychylnym dla klienta, miłym i dowcipnym. Ale uwaga! „Fajerwerki" humoru są wykluczone, podobnie jak zniecierpliwienie.

Największe Biura Obsługi Klienta w województwie morawsko–śląskim mają – UPC Telewizja Kablowa oraz Czeski Telecom. W obu zadaniem pracowników jest odpowiadanie na wszelkie pytania dotyczące usług, oferty programowej, internetu, promocji czy też płatności. Firmy wyposażone są w najnowocześniejszy sprzęt techniczny, komputery i serwery wielomilionowej wartości.

– *Praca nie należy do łatwych, trzeba się wykazać dużą elastycznością, zaangażowaniem, kulturą osobistą, wiedzą techniczną, odpornością na stres, mile widziana jest znajomość języków obcych. Starający się o pracę w naszej firmie powinni wykazać się dobrym zorganizowaniem i dyspozycyjnością, ponieważ pracuje się o różnych porach. Nasi przyszli pracownicy muszą najpierw zaliczyć testy, a te do łatwych nie należą. Z dotychczasowych doświadczeń wynika, że przejdzie nimi co 12 osoba* – mówi **Stanislav Nováček**, menedżer CT.

Jak znaleźć pracę w Call Centrach, czyli biurach obsługi klienta? – *Trzeba zaglądać na strony internetowe, przeglądać ogłoszenia w prasie, dopytywać się przyjaciół. Z kolei wysłać życiorys pod odpowiedni adres i czekać na odpowiedź, która zwykle nadchodzi po siedmiu dniach od wysłania listu* – twierdzą moi rozmówcy.

WANDA KULA

Prelekcje w zoo

OSTRAWA (wak) – W sobotę 26 bm. w godz. 9-17 w sali edukacyjnej ostrawskiego zoo odbędzie się cykl wykładów nt. hodowli płazów i gadów. Prelekcje wygłoszą hodowcy prywatni oraz pracownicy ogrodu. Przewidziano tematy: hodowla gekona (Eurydactylodes agricole), warana (Varanus timorensis) oraz węża boa (Gongylophis Eryx conicus). Prelekcję na temat swej podróży po Gwatemali wygłosi też podróżnik **Andrej Funk**.

W marcu ostrawski ogród zoologiczny otwarty jest codziennie w godz. 9-18 (kasy zamykane są godzinę wcześniej).

Co w teatrze

CIESZYN: Cieszyńskie nebe (24, z. 10, 19; 25, godz. 19.00, poza abonentem).

Co w kinach

RWINA – Centrum: Mój brat niedźwiedź (24, 25, godz. 15.30); Życie i śmierć Petera Sellersa (24, 25, godz. 17.45); Bliżej (24, 25, godz. 20.00); **Reflex**: Shark Tale (24, 25, godz. 17.00, 20.00); **Ex**: The Yesmeni (24, godz. 19.00) ; **TRZYNIEC – Kosmos**: W 80 dni dookoła świata (24, 25, godz. 17.30); Skarb narodów (24, 25, godz. 20.00); **CZ. CIESZYN – Central**: Bridget Jones: W pogoni za rozumem (24, 25, godz. 17.00); Płonąca pułapka (24, 25, godz. 19.00); **HAWIERZÓW – Centrum**: Dr Dolittle 2 (24, 25, godz. 15.30); Aviator (24, 25, godz. 17.00; 20.00); **CIESZYN – Piast**: New York taxi (24, godz. 16.00); Kocha ... nie kocha (24, godz. 18.00); Pamiętnik księżniczki2: Królewskie zaręczyny (25, godz. 15.00); Bardzo długie zaręczyny (25, godz. 17.30, 20.00); Męskie sekrety (25, godz. 22.15).

Co na antenie

POLSKIE WIADOMOŚCI: TVC 1 (cz, godz. 18.00), TVC 2 (pt, godz. 7.30).

POLSKIE AUDYCJE: UKF Ostrawa 107,3 m i Trzyniec 105,3 m, po–pt: 19.00–19.15, nie: 18.30–19.00.

Co w terenie

HAWIERZÓW MIASTO – Klub Emerytów zaprasza na spotkanie klubowe 24. 2. o godz. 15.00 do świetlicy przy ul. Matuška 2.

KARWINA RAJ – zarząd i rejonowi MK PZKO zapraszają członków 27. 2. o godz. 15.00 na Walne Zebranie do Domu PZKO.

BOGUMIN – Klub Kobiet zaprasza na kolejne spotkanie we wtorek 1. 3. o godz. 15.00 do Domu PZKO.

CZ. CIESZYN – MK PZKO Park Sikory zaprasza na Śledziówkę połączoną z prelekcją O. Santariusa pt. „Wyspy Galapagos" 25. 2. o godz. 18.00 do salki Koła w Parku A. Sikory.

NAWSIE – zarząd MK PZKO zaprasza na Walne Zebranie 27. 2. o godz. 15.00 do Domu PZKO.

KOŃSKA PODLESIE – zarząd MK PZKO zaprasza na Walne Zebranie 24. 2. o godz. 15.30 w lokalu PZKO.

PTTS „BŚ" – informuje, że odjazd na Kubalonkę 26. 2. jest o godz. 7.00 z Karwiny, 7.30 z Cz. ieszyna (szkoła rolnicza), 7.45 Trzyniec (dworzec kolej.). Zabrać z sobą paszport lub dowód osobisty i złote (PL). Bliższe info. **732 175 618** lub tel. **596 311 685**. Opłata na starcie 7 zł.

▲ informuje, że jest jeszcze możliwość zgłoszenia udziału w obozie kolarskim w Buchlowicach. Zgłoszenia należy podać najpóźniej do 28. 2. 2005 pod nr tel. 596 349 979 u kol. Bolesława Fukały.

UWAGA CHÓRY ZŚM – bez względu na upomnienie UCPS nadchodzące w tych dniach do chórów, proszę nie wysyłać do Pragi składek członkowskich. Na wspólnym zebraniu z dyrygentami i prezesami ustalono, że tę sprawę załatwi w imieniu wszystkich zespołów Zrzeszenie Śpiewaczo-Muzyczne. Dopiero na Walnym Zgromadzeniu Delegatów 6. 5. 2005 zostanie uchwalona wysokość składek. Proszę jednak wysłać do Pragi aktualizację danych o zespole i informacje o działalności w roku 2004 *(tylko te chóry, które do tej pory nie wysłały).*

Oferty

SPRZEDAM GARAŻ większych rozmiarów w Cz. Cieszynie ul. Úvoz, nowa strzecha + zabezpieczenie alarmem. Cena 125 tys. Info. tel. 603 463 842. GL-073

NIEZAWODNE PRZEWOZY 8+1 osób dokądkolwiek. Tel. 605 955 686. HY-007

MALOWANIE, TAPETY NATRYSKOWE „izolux", prace murarskie. Kontakt tel. 603 854 651. GL-067

Wystawy

TEATR CIESZYŃSKI – BIAŁA GALERIA: do 10. 4. wystawa obrazów, rysunków i ilustracji Jolanty Lyskowej–Petržílkowej. Otwarte po–pt: 9–15 po zgłoszeniu w portierni TD.

▲ **GALERIA WIELKA**: 26. 2. o godz. 17.00 wernisaż wystawy Józefa Dronga „Wybór z twórczości". Wystawa potrwa do 27. 3. Otwarte po–pt: 9–15 po zgłoszeniu w portierni TD.

BIBLIOTEKA MIEJSKA, Sibica: do 28. 2. wystawa uczniów szkoły artystycznej P. Kalety „Kolorowy Świat". Otwarte w godz. otwarcia biblioteki.

GALERIA ZDROWEGO MIASTA, foyer Uniwersytetu Śląskiego w Karwinie: do 18.3. wystawa grafiki komputerowej Małgorzaty Łuszczak. Otwarte po–pt: 10–16, czt: 10–17

SALA WYSTAWOWA MANESA, DK Karwina: do 4. 3. wystawa grafiki i obrazów Jiřígo Sibinskiego. Otwarte: wt–pt: 9–12, 12.30–17, so: 10–13, 13.30–18.

MUZEUM ZIEMI CIESZYŃSKIEJ – sala wystaw Muzeum w Cz. Cieszynie, Hlavní tř. 3: ekspozycja stała „Obrazki z przeszłości Śląska Cieszyńskiego". Do 11. 9. wytawa historyczna Zdeňka Hapala – lalkarza, artysty i reżysera. Otwarte wt–pt: 9–17, so: 9–13, nie: 13–17.

▲ **MUSAION, Hawierzów, ul. Dělnická 14**: do 13. 3. wystawa „Zima w Cieszyńskiem". Otwarte wt–pt: 9–17, so: 9–13, nie: 13–17.

▲ **sala wystaw Muzeum w Orłowej Mieście, Stary rynek 74**: do 27. 3. wystawa „Uwaga, wyleci ptaszek!". Otwarte wt–pt: 9–17, so–nie: 9–13.

▲ **MUZEUM TRAGEDII ŻYWOCICKIEJ, Hawierzów Żywocice**: do 31. 12. wystawa „Od ognika do żarówki". Otwarte wt–pt: 9–17, so: 9–13, nie: 13–17.

Ogłoszenia do „Głosu Ludu" przyjmowane są w dni powszednie:
w godz. 8.30-15.30 w redakcji „Głos Ludu" przy ul. Komenského 4, Czeski Cieszyn;
w godz. 8.00-16.00 w biurze firmy AD SERVIS, ul. Střelniční 18, Czeski Cieszyn;
w godz. otwarcia w księgarni Klubu Polskiej Prasy i Książki, ul. Čapka 7, Czeski Cieszyn;
w godz. otwarcia w Odd. Literatury Pol. Biblioteki w Karwinie Frasztacie (przy rynku);
e-mail: *ogloszenia@glosludu.cz*

MY RODZINNE

a dwugeneracyjny w Mostach k. Cz. Cieszyna, piwniczony, poddasze, sieć inżynieryjne, kolaudacja r. 1993, utrzymywany opłocony ogród, garaż. kojne miejsce z dobrym dojazdem. Cena do uzgodnia. 606 757 577.

zedam dom rodzinny w Cz. Cieszynie, ul. Hraská, 6+1, po rekonstrukcji. Cena do uzgodnienia. 757 577.

zedam dom rodzinny w Cz. Cieszynie, ul. Slezská, +komora, podpiwniczony, woda, el., kanalizacja. a do uzgodnienia. 777 077 277.

zedam dom rodzinny w Cz. Cieszynie, ul. Frýdec- parcela 2424 m2 , 3 garaże. Podpiwniczony, sieć ynieryjne, po rekonstrukcji. Cena do uzgodnienia. 077 277.

zedam dom rodzinny z parcelą w Piosku koło donkowie, 4+1, poddasze. Cena do uzgodnienia. 077 277.

zedam dom rodzinny w Olbrachcicach, parcela 79 m2, podpiwniczony, woda, el., gaz, kanalizacja, ory dojazd. Cena do uzgodnienia. 777 077 277.

zedam chatę ogrodową z parcelą w Trzyńcu Kana- ładne miejsce. Cena do uzgodnienia. 777 074 552.

ARAŻE - sprzedaż

raż w Cz. Cieszynie, U Mlékárny. Cena do negocja- 95 tys. Kc. 777 077 277.

raż w Cz. Cieszynie, ul. Nová Tovární. Cena do nejacji 95 tys. Kc. 777 077 277.

raż w Trzyńcu Borek. Cena do negocjacji 85 tys. . 777 074 552.

ferujemy biura do wynajęcia w Cz. Cieszynie, ul. ádražní, po rekonstrukcji. Czynsz do uzgodnienia. 7 077 277.

ferujemy biura do wynajęcia w Cz. Cieszynie, ul. netanova, cca 60 m2 , odpowiednie na sklep lub biu- . Czynsz do uzgodnienia. 777 077 277.

ferujemy pomieszczenia do wynajęcia w Cz. Cieszy- e, (budynek ČSOB), cca 40 m2 , 1 piętro. Czynsz do godnienia. 606 757 577.

fetujemy biura do wynajęcia w Cz. Cieszynie, ul. felniční, cca 20m2, parter z oknem wystawowym. zynsz 10 tys./miesiąc + usługi. 777 077 277.

ferujemy pomieszczenia do wynajęcia w Cz. Cieszy- e, ul. Jablunkovská, 3 pokoje na 1. piętrze , cca 116 2 . Czynsz 7 500 Kc/miesiąc + usługi. 606 757 577.

ferujemy biura do wynajęcia w Cz. Cieszynie, ul. blunkovská, 3 piętra, cca 233 m2. Czynsz 800 -1500 c/m2 (według rozmiarów) + usługi. 606 757 577.

ferujemy parcele w różnych miejscach, różnej wielości, do różnych celów (Stanisławice, Kocobędz, Roca, Wędrynia (1800 m2 ,gaz, woda, el. na miejscu), ierlicko 40a (sieć inżynieryjna, Trzyniec Podlesie). 06 757 577.

IESZKANIA

ferujemy mieszkanie spółdzielcze 3+1, Cz. Cieszyn, . Okružní (420 tys. Kc). 777 077 277.

ferujemy mieszkanie spółdzielcze 2+1, Cz. Cieszyn, . Polní . Cena do uzgodnienia. 777 077 277.

ferujemy mieszkanie spółdzielcze 1+1, Trzyńcu, ul. ádická. Cena do uzgodnienia. 777 077 277.

otrzebują państwo sprzedać lub wynająć mieszka- ie? Korzystajcie z naszych usług. Czekamy na oferty.

CZERNEK

Oferuje:
Jan Czernek
558 711 842
606 757 577
777 077 277

los LUDU ♦ Przy wsparciu finansowym Ministerstwa Kultury RC wydaje Kongres Polaków w RC w wydawnictwie POL-PRESS, s.r.o. ♦ Adres redakcji: Redakcja „Głos Ludu", ul. Komenského 4, Czeski Cieszyn 737 01 ♦ Redaktor naczelny Beata Schönwald ♦ Telefony: sekretariat/centrala 558 731 766, fax: 558 740 044, red. sportowy: 596 612 346, e-mail: *info@glosludu.cz* ♦ Oddział redakcji: ul. Novinářská 3, Ostrawa 709 29, tel. 597 450 252, e-mail: *glosludu@volny.cz* ♦ Pismo wychodzi we wtorki, czwartki i soboty. ♦ Dostawę prenumeratorom prowadzi spółka Mediaservis, s.r.o., Abocentrum, Moravské náměstí 12D, P.O. BOX 351, Brno 659 51; zamówienia – tel: 541 233 232, fax: 541 616 160, e-mail: *abocentrum@mediaservis.cz*; reklamacje – tel.: 800 800 890 ♦ Kolportaż: SmD, s.r.o., Mediaprint & Kapa Pressegrosso, s.r.o. ♦ Druk: Ringier Print, s.r.o., Ostrawa ♦ Materiałów niezamówionych redakcja nie zwraca. Zastrzega sobie również prawo ich redagowania i skracania. ♦ Numer ewidencyjny Ministerstwa Kultury RC: MK ČR E 588, nr Indeksu 42501, ISSN 1212-4222 ♦

Dzieciom w świetlicy czeskocieszyńskiej PSP, gdzie „Włóczykij" już dotarł, podróż od źródeł Olzy przez Kubalonkę, Mosty k. Jabłonkowa, Miąższ aż po Stonawę, Pietwałd, Bogumin i wszystkie znaczące miejsca i miejscowości na naszym terenie bardzo przypadła do gustu. Fot. BARBARA GLAC

Z Włóczykijem po Śląsku

Nauka poprzez zabawę już dawno przestała być hasłem, które funkcjonowało częściej w sferze marzeń niż w praktyce. Dzisiejsza szkoła pokazuje najmłodszym coraz bardziej przyjazne oblicze. Oprócz kolorowych i ciekawie opracowanych podręczników od przyszłego tygodnia nauczyciele i uczniowie klas 1.-3. będą mieli do dyspozycji na lekcjach edukacji regionalnej, języka ojczystego, historii, geografii oraz przedmiotów artystycznych oryginalną grę planszową.

Wydana przez Centrum Pedagogiczne w Cz. Cieszynie pod redakcją **Marty Kmeť** w ramach ubiegłorocznego projektu CBC Phare „Śląsk Cieszyński, mała ojczyzna w Europie" gra „Włóczykij" – „Vandrovníček" wyróżnia się wśród licznie ostatnio pojawiających się na rynku gier towarzyskich tym, że pozwala poruszać się po terenie dobrze każdemu mieszkańcowi Zaolzia znanym i dotyczy spraw bardzo mu bliskich. Opracowanie graficzne **Dariny Krygiel**, wierszyki **Lucyny Waszek** i ich przekład na język czeski **Aleny Hasákowej** doskonale dostosowane są do kategorii wiekowej 6-9-latków. Bibliografia zebrana przez **Gabrielę Chromcową** z czeskocieszyńskiego muzeum i przygotowanie metodyczne **Barbary Kubiczek** zapewnia szeroki wachlarz pomysłów do wykorzystania przez nauczycieli w procesie edukacyjnym.

Zabawę urozmaicić można legendami, piosenkami i przez poznawanie szlaków turystycznych zasygnalizowanych na planszy pełniącej dodatkową funkcję mapy orientacyjnej czy estetycznej ozdoby klasy.

Nakład 500 sztuk rozdany zostanie w polskich szkołach po obu brzegach Olzy, a także w szkołach czeskich.

(bag)

Jubileuszu ciąg dalszy

CZ. CIESZYN (kor) – W Dużej Galerii Teatru Cieszyńskiego odbędzie się w sobotę 26 bm. o godz. 17.00 wernisaż wystawy rysunków i obrazów znanego zaolziańskiego plastyka **Józefa Dronga**, absolwenta ostrawskiej Ludowej Szkoły Artystycznej, członka Polskiego Stowarzyszenia Artystów Plastyków w RC, a wcześniej SLA i SAP.

Wystawa pn. „Wybór z twórczości" została przygotowana z okazji 60. urodzin artysty (ur. się 22 grudnia 1944 w Łąkach, obecnie mieszka w Cz. Cieszynie). Wcześniej – w grudniu ub. roku – została ona zaprezentowana w Bibliotece Regionalnej w Karwinie Frysztacie, gdzie towarzyszyła obchodom 30-lecia tej placówki.

Wystawa potrwa do 27 marca br.

Gorzelniany biznes

Coraz większym zainteresowaniem wśród mieszkających przy granicy z Republiką Czeską Polaków cieszą się gorzelnie gospodarcze, gdzie za stosunkowo niewielką opłatą można pędzić zaciery z owoców.

– *Produkcja alkoholu z własnych owoców nie ma w Polsce tradycji, nie przewiduje jej również prawo* – napisała jakiś czas temu „Mladá fronta Dnes", dodając, że dla Polaków morelówka, jabłkówka, śliwowica czy gruszkówka to często nowe odkrycie. Przepisy RC umożliwiają właścicielom sadów, aby, dla własnych potrzeb i z własnych owoców, wypędzili rocznie 30 litrów czystego alkoholu. Za opłatą 133 koron za litr mogą to całkiem legalnie uczynić w licencjonowanych gorzelniach gospodarczych.

Po wejściu Republiki Czeskiej i Polski do Unii Europejskiej możliwości te uzyskali również obywatele polscy. – *Już w tej chwili jeżdżą do nas klienci z kilku przygranicznych gmin* – mówi właściciel stonawskiej gorzelni „Pod Zieloną Lipą", która oferuje swoje usługi od r. 1999. Polacy muszą podpisać oświadczenie, że są właścicielami sadu, albo, że owoce otrzymali od właściciela sadu, u którego są zatrudnieni. Tak samo, jak obywatele RC, mogą rocznie wyprodukować na własne potrzeby 30 litrów czystego alkoholu. Z przewiezieniem trunku przez granicę nie ma problemu. Wszystko jest bowiem legalne.

O tym, że zainteresowanie Polaków pędzeniem wysokoprocentowego alkoholu z owoców jest tak duże, świadczy chociażby uruchomienie przez stonawską gorzelnię na polskich stronach internetowych receptury robienia zacierów ze sfermentowanych owoców. Mogą oni bowiem do gorzelni przywozić nie tylko zacier, ale i same owoce. Z 12 kg jabłek otrzymają 1 litr 50–procentowego alkoholu. **(wak)**

Wydarzenia Sportowe

PÓŁFINAŁY PLAYOFFS II LIGI HOKEJA NA LODZIE: BLANSKO ZDRAMATYZOWAŁO SE

Orły dziś przed kolejną szans

Hokeiści Blanska pokonali we wtorek 2:0 Orłową, obniżając stan półfinałowej serii w grupie wschodniej na 1:2. Orłowianie liczyli, że już w trzecim meczu zapewnią sobie awans do finału, we wtorek jednak z obłoków wrócili na ziemię. – *Szybko straciliśmy pierwszego gola i w porównaniu do poprzednich dwóch spotkań zabrakło nam też trochę szczęścia* – stwierdził menedżer orłowskiej drużyny Jaromír Juchelka.

W Orłowej niemniej jednak kibice chłodzą na dziś szampana. Wszyscy mają nadzieję, że przed własną publicznością drużyna Pavla Leksovskiego odniesie trzecie zwycięstwo, premiowane awansem do finału w grupie wschodniej II ligi. Tam na triumfatora tej serii czeka Prościejów, który bez większych kłopotów uporał się w półfinale ze Szternberkiem. – *Wiem o tym, że kibice wierzą w nasz sukces, ale nie będzie łatwo. Blansko nie sprzeda tanio skóry, wszystkie dotychczasowe pojedynki były przecież bardzo zacięte* – łagodzi zbytni optymizm przed wieczornym meczem (18.00) trener Orłowej **Pavel Leksovský**. W wypadku dzisiejszej przegranej Orłowej, decydujące starcie odbędzie się w sobotę na lodzie Blanska. Pierwsze finałowe mecze playoffs zaplanowane są zaś na wtorek 1 marca.

● **BLANSKO – ORŁOWA 2:0 (1:0, 0:0, 1:0). Bramki: 2. Horák, 57. Mífek. Sędziował Vampola. Kary 6:6, wykorzystane 1:0. Widzów 600.**

Początek meczu gościom zupełnie nie wyszedł. Szybko strzelony przez gospodarzy gol ustalił niejako obraz gry. Orłowianom zabrakło na wstępie meczu dyscypliny, a Blansko skrzętnie wykorzystało swoją przewagę liczebną. Błąd popełnił tu również orłowski bramkarz Holeš, który po strzale z dystansu nie zamroził krążka i Horák z kilku kroków miał bardzo ułatwione zadanie. Orłowianie nie załamali się jednak i zaczęli ostro atakować. Zaraz w 3. minucie stuprocentową sytuację zmarnował Dvořák, nie udało się przyjezdnym doprowadzić do remisu również w 15. minucie podczas przewagi 5 na 4. W wyrównanej drugiej tercji pechowcem okazał się znów Dvořák. Orłowski napastnik w 17. minucie wskoczył na taflę bezpośrednio z ławki kar i oko w oko z bramkarzem Musilem trafił tylko w rękawice swego przeciwnika. Gospodarze z upływem czasu coraz dziej myśleli o defensywie, Os zaś trudno było przedrzeć się bramkę Musila. Hokeiści gł ograniczali się do strzałów z dy i w 57. minucie po raz drugi uśm nęło się do nich szczęście. Holeš wybił krążek daleko przed i Mífek ustalił wynik spotkania.

9. MIEJSCE W TABELI NIE NAPAWA PIŁKARZY OPTYMIZMEM

Co nowego w Stonawie?

Zimowa aura za oknem spędza sen z powiek piłkarzom, przygotowującym się do wiosennej rundy rozgrywek. W najbliższy weekend startuje I liga (informacje dotyczące reprezentanta naszego regionu - Banika Ostrawa, zamieścimy w sobotnim numerze „GL"), dziś z kolei przyjrzymy się bliżej uczestnikowi I A klasy (6. liga), drużynie KS Stonawy.

Na półmetku rozgrywek stonawianie z dorobkiem 16 punktów sklasyfikowani są na dziewiątym miejscu w tabeli. Zespół rundę jesienną rozpoczął pod wodzą trenera Bronislava Šimšy, ale w przeciągu sezonu na stanowisku zmienił go Jaroslav Vodák. Doświadczony Bronislav Šimša zrezygnował z pracy w klubie w październiku, po przegranym 1:2 meczu w Hodslawicach. – *Poziom, jaki zaprezentowali sędziowie w Hodslawicach, zakrawa na prowokację* – powiedział wtedy **Šimša** naszej gazecie. Na styl prowadzenia spotkań w niższych klasach piłkarskich narzekają prawie wszyscy trenerzy, Šimša jednak jako pierwszy otwarcie skrytykował warunki, panujące w amatorskim futbolu.

Ekipa Jaroslava Vodáka formę szlifuje na własnych obiektach. W zeszłym tygodniu drużyna zaliczyła zgrupowanie w Stonawie, oprócz tego piłkarze biorą udział w turnieju w Ostrawie-Kuńczyczkach. Na sobotę zaplanowano tam finałowe mecze, Stonawa powalczy o trzecią lokatę. – *Wszystko zależeć będzie oczywiście od warunków pogodowych. Niewykluczone, że organizatorzy przełożą te zawody na następny weekend. Piłka na lodzie z futbolem ma bowiem niewiele wspólnego* – stwierdził trener Stonawy **Jaroslav Vodák**. Stonawianie w ostatnim meczu turnieju zremisowali 1:1 z Polanką (bramkę zdobył Lukáš Mazáč), ponadto pokonali m.in. juniorów Witkowic 2:1 i zanotowali wynik 4:4 z drużyną Zbislawic. W marcu stonawianie zmierzą się w sparingach z bardziej klasowymi rywalami. Na 2. 3. zaplanowano sparing z dywizyjnymi Olbrachcicami, 19. 3. drużyna powinna zmierzyć się z dywizyjną Karwiną. – *Dwunastego marca mamy w planach wyjazd do Polski, a w jego ramach towarzyski mecz z zespołem Cukrownika Chybie. Nie wiem jednak, co z tego wyniknie. Polacy bowiem w miniony weekend zaprezentowali się w Karwinie, przegrywając sromotnie 0:13* – dodał Vodák.

Kadra Stonawy nie doznała zmian. Kłopoty sprawiają trenerom ofensywni zawodnicy, wciąż niestety z zespołem nie trenują kontuzjowani Franc, Vodák i Frait. Ten ostatni powoli wraca do zdrowia po złamaniu stawu skokowego. – *Dziewiąte miejsce w tabeli nie napawa nas optymizmem. Wiosną musimy grać znacznie lepiej* – uważa Vodák. **(jb)**

Memoriał Jasia Konderl

Pamięci Jasia Konderli – przy szkoły i ofiarnego trenera uczn -biegaczy, szkoła podstawowa m nisława Hadyny w Bystrzycy nizowała wyścig w biegu na m który odbędzie się jutro obok m kompleksu szkół podstawow Bystrzycy.

Biegacze szkół wszystkich stawówek od Trzyńca po Mos Jabłonkowa rywalizować b wyścigu indywidualnym, jak r czterosobowych drużyn sztafet Prezentacja o godz. 12.30, start dów o godz. 13.00. Wyścig dz w świetle pochodni rozpocznie godz. 18.00, prezentacja o godz Oprócz medali i dyplomów m cięzców czekają też nagrody.

Po zakończeniu wyścigów dzie się kulig, którego trasa zak się w parku PZKO. Zawodnicy widzowie spotkają się przy op zjedzą bigos i parówki, a nast udają się na cmentarz, by na g Jasia Konderli złożyć kwiaty i z znicz. Zgłaszać się można dziś przed południem pod nr. tel. 55 250 i 558 386 251.

Co słychać?

● **ZWYCIĘSTWO STARTU.** Te stołowi Startu Sucha Górna po we wtorek na wyjeździe 4:2 NH wę, umacniając się na prowad w tabeli Ekstraligi. Na dwie przed końcem fazy zasadnic domo już, że w play off Start nie zmierzy się z Ostrawą.

● **FLORBALIŚCI PEGRESU MIEJSCU.** Drużyna Pegresu rzów zakończyła fazę sadnic na szóstym miejscu i w rozgr playoffs trafi na trzecie w tabe kowice. Rywalizację w 1. lidze li florbaliści Tatranu Strzeszow

● **MARTIN HARABIŠ NIE** Smutna informacja nadeszła d ców szczypiorniaka. W ubiegły samobójstwo popełnił Martin Ha ongiś m.in. zawodnik Banika K i młodzieżowej reprezentacji rabiš był filarem karwińskich d w latach 90-tych, ostatnim zaś kl codawcą był słowacki Presżow.

MISTRZOSTWA ŚWIATA W NARCIARSTWIE KLASYCZNYM – OBERSTDORF

Echa występów Polaków

■ **JANUSZ KRĘŻELOK: TO MÓJ NAJLEPSZY WYNIK W KARIERZE.** W odbywających się w niemieckim Oberstdorfie mistrzostwach świata w narciarstwie klasycznym najlepszy swój wynik w karierze zanotował Janusz Krężelok. Zawodnik AZS AWF Katowice zajął siódme miejsce we wtorkowym biegu sprinterów. Polak był trzeci w finale biegu „B", złoto w sprincie zdobył Rosjanin Wasilij Rocz. – *Bieg ćwierćfinałowy tak dał mi w kość, że później szło mi bardzo ciężko. W tych krótkich przerwach między startami nie udało mi się do końca zregenerować* – powiedział po zakończeniu finału B w sprincie **Janusz Krężelok**. – *To mój najlepszy wynik w karierze, a na mistrzostwach startuję od 1995 roku. Cztery lata temu w Lahti byłem 16. Przed dwoma laty w Val di Fiemme liczyłem na więcej, ale zamiast z rywalami walczyłem z anginą i wypadłem słabo. Teraz zakładaliśmy z trenerem miejsce w pierwszej dziesiątce. Czasami jednak jest tak, że chęci to jedno, a życie to drugie. Na szczęście teraz się udało* – dodał 30–letni zawodnik AZS AWF Katowice. Przed nim jeszcze jeden start w Oberstdorfie – **piątkowa sztafeta sprinterska z Maciejem Kreczmerem**, który indywidualnie zajął 17. pozycję, a do awansu do najlepszej szesnastki zabrakło mu zaledwie 0,2 s.

■ **JUSTYNA KOWALCZYK: JESTEM ZADOWO** – *Zawsze może być lepiej. Ale z 12. miejsca w kon której właściwie nie trenuję, mogę być zadowolon* ża Justyna Kowalczyk, która na ćwierćfinale zak udział we wtorkowej rywalizacji **sprinterek**.

■ **ADAM MAŁYSZ: JEST TROCHĘ NERWÓWKI.** M łysz był umiarkowanie zadowolony z pierwszych tre na dużej skoczni w Oberstdorfie. Jutro Polak będzie obiekcie bronił tytułu mistrza świata. – *Ogólnie bo było dobrze. Ale na pewno można mieć zastrzeżen ległości* – powiedział trzykrotny zdobywca Pucharu – *Na pewno cały czas nie jestem w najlepszej form konkursie na średniej skoczni powinienem mieć m ko, że wiatr mi bardzo przeszkadzał. Te mistrzos nie się ciągną. Prawie cały tydzień czekania, a tu się znowu walczyć. Także jest trochę nerwówki. M dużej skoczni jest uważany za lepszy, bo na średn normalnie nie skacze. Ale ja traktuję oba tak samo no w konkursie na dużej skoczni jednym z faworyto Benkovic. Wiem, jak to jest, jak się wygra mistrzos ta. Potem jest luz, idzie się za ciosem i wszystko* – dodał Małysz. Nierówno skakali też podczas tr Marcin Bachleda i Kamil Stoch.