GAZETA LAKÓW REPUBLICE CZESKIEJ

głos LUDU

DZIŚ W NUMERZE:

Lokatorzy kontra ratusz str. 3
Wyślij SMS-a! str. 4
Ochotnicy, wystąp str. 5
Rok temu snajperem, teraz... str. 8

SOBOTA
19 LUTEGO 2005
NR 21
ROCZNIK LX
CENA 6 KČ

tel.: 558 731 766
faks: 558 740 044
info@glosludu.cz

ZESI KÓŁ PZKO W KONSULACIE GENERALNYM RP

reatywność się liczy

AWA (mro) – Sala recepcyjna Konsulatu Generalnego RP w Ostrawie wypełniła czwartkowy wieczór zaolziańskimi gośćmi. W odwiedziny zawitali tu prezesi Kół ększej organizacji skupiającej Polaków zamieszkałych w RC – Polskiego Związku ralno-Oświatowego.

n, że PZKO to nie tylko 84 Ko- domów, kilkadziesiąt zespołów, darowe imprezy, jak „Gorol- święto" czy „Maj nad Olzą", ale le wszystkim aktywność jedno- mówił podczas rozpoczęcia spo- a konsul generalny RP w Ostra- **Andrzej Kaczorowski.**

Dobra kondycja polskości na Za- to wasza zasługa - powiedział, jąc, że prezesi mają powody do y i zadowolenia z pełnionej misji. reślił ich kreatywność, która, jak wnił, *jest dobrze oceniana w Pol-* Wyrazem tego jest poparcie Pol- la spraw mniejszości polskiej na ziu, – *Nie da się mówić o stosun- polsko-czeskich bez Was* – pod- wał, powołując się na ostatnią tę prezydenta RP **Aleksandra śniewskiego** w Pradze, który z ydentem RC **Václavem Klausem** wiał m.in. sprawy szkolnictwa za- ńskiego, podwójnego nazewnic- czy też byłych majątków polskich nizacji.

onsul generalny wspomniał o szeroko rozwijającej się współpracy przygranicznej, która prowadzi do przełamywania stereotypów. Dodał także, iż od zaangażowania Zaolzia- ków będzie zależeć, czy zaolziańskie sprawy znajdą miejsce w nowych eu- ropejskich realiach.

W odpowiedzi na ciepłe przyjęcie przez konsula prezes ZG PZKO **Zyg- munt Stopa** powiedział: – *Może nie wszystko jest takie cacy, jak wygląda na pierwszy rzut oka. Może ta zasługa nie jest aż tak powszechna, bo kawał roboty jest przed nami i musimy jesz- cze nie raz zmobilizować siły. Chciał- bym też zaznaczyć, że Związek jest raczej federacją Kół, które działają sa- modzielnie, przy wsparciu ZG. A sam Zarząd Główny też ma swoje proble- my, które stara się rozwiązywać.*

Ciąg dalszy na str. 2

Szefowie miejscowych kół PZKO z uwagą słuchali słów konsula generalnego Andrzeja Kaczorowskiego.
Fot. MARTYNA RADŁOWSKA-OBRUSNIK

Kongres Polaków w RC zaprasza na kolejne
SEJMIKI GMINNE

19. 2. 2005 – Rychwałd,
o Walnym Zebraniu PZKO ok. godz. 17, Dom PZKO

UWAGA! Boconowice,
miana terminu na 12 marca

20. 2. 2005 – Bystrzyca
godz. 16.30, Dom PZKO

20. 2. 2005 – Gródek
godz. 16.00, Dom PZKO

20. 2. 2005 – Rzeka
godz. 16.00, świetlica PZKO w Domu Kultury

20. 2. 2005 – Nydek
godz. 15.30, Dom PZKO

24. 2. 2005 – Cz. Cieszyn i okoliczne gminy
dz. 17.00, sala konferencyjna Kongresu Polaków

24. 2. 2005 – Trzyniec
godz. 17.00, Dom PZKO

24. 2. 2005 – Cierlicko i Stanisławice
godz. 17.00, Dom Żwirki i Wigury

27. 2. 2005 – Nawsie
godz. 16.30, Dom PZKO

Sfałszował czy nie?

CZ. CIESZYN (kor) – W głównych wiadomościach czeskiej telewizji publicznej pojawiła się w czwartek informacja o tym, iż czeskocieszyński przedsiębiorca i jeden z wiceburmistrzów tego miasta, **Marian Kuś,** miał się wykazać przed listopadowymi wyborami do samorządu wojewódzkiego fałszywym oświadczeniem lustracyjnym. Policja RC – konkretnie wydział ds. korupcji przestępczości finansowej – postawiła Kusiowi zarzut o fałszowanie dokumentów urzędowych.

Jak się dowiedzieliśmy z internetu, czeski resort spraw wewnętrznych miał przed wyborami wystawić Kusiowi pozytywne oświadczenie lustracyjne, potwierdzające, że jego nazwisko figuruje na listach tajnych współpracowników StB. Przed wyborami jednak Kuś, który zdobył mandat w samorządzie wojewódzkim, wykazał się oświadczeniem negatywnym.

Zapytany wczoraj przez „GL" M. Kuś kategorycznie zaprzeczył wszystkim oskarżeniom. – *Żadnego dokumentu nie fałszowałem. Dlaczego zresztą miałbym to robić? Przecież takie kłamstwo lustracyjne zostałoby wykryte, zanim jeszcze je popełniono. Wierzę w to, że uda mi się oczyścić z wszelkich zarzutów* – odpowiedział.

Z kaskiem lub bez

FRYDLANT (sch) – Czy nieletni narciarze, zanim ruszą na stoki, powinni obowiązkowo zakładać kaski na głowy? Zdaniem pracowników Górskiego Pogotowia Ratunkowego, za wprowadzeniem takiego właśnie przepisu przemawiają liczby. Jednoznacznie wskazują one na wzrost wypadków na nartostradach spowodowanych dużą frekwencją osób oraz szybką jazdą, na jaką pozwala dziś nowoczesny sprzęt sportowy. Pogląd ratowników zdaje się podzielać również senator **Andrzej Feber**, który zanim odpowiedni zapis w ustawie zostanie przeforsowany w parlamencie, w tej właśnie sprawie spotkał się w czwartek z naczelnikiem beskidzkich ratowników górskich, **Radimem Pavlicą**.

Swoje zaangażowanie w ustawowe wprowadzenie obowiązku zakładania dzieciom kasków narciarskich A. Feber tłumaczy następująco: - *Sporo osób z mojego okręgu wyborczego spędza czas na beskidzkich nartostradach. Jak się jednak przekonałem, wielu z nich nie uświadamia sobie konieczności dostosowania się do nowych warunków, jakie zaistniały również w dyscyplinach zjazdowych.*

Ciąg dalszy na str. 2

Wygodniej na golfa

ROPICA (kor) – Na 18 miesięcy zaplanował ropicki samorząd realizację remontu dróg dojazdowych do miejscowego pola golfowego, którego właścicielem jest spółka Beskidzka Golfowa s.a. Przedsięwzięcie zostanie sfinansowane ze środków Unii Europejskiej, skąd wieś otrzyma 150 tys. euro z programu Phare 2003.

Umowa o przelaniu dotacji na konto gminy zostanie podpisana z Ministerstwem Rozwoju Regionalnego na początku marca. Wszystkie formalności związane z wyłonieniem realizatora przedsięwzięcia i uzyskaniem zezwolenia na budowę powinny zostać załatwione do końca br. Sam remont ruszy w roku przyszłym.

Do Pragi po... turystów

Delegacja Stowarzyszenia Gmin Regionu Jabłonkowskiego wyjechała na odbywające się w dniach 17 – 20 bm. na terenach wystawowych w Pradze Holeszowicach 14. Środkowoeuropejskie Targi Turystyczne „Holiday World". Przewodniczącemu SGRJ **Oldřichowi Rathouskiemu** z Piosku towarzyszyli m.in. wójtowie Bukowca, Gródku, Hyrczawy, Koszarzysk i Nawsia. Delegacja z Zaolzia zwiedziła na targach przede wszystkim stoisko prezentujące nasz region oraz polskie Podbeskidzie, które przedstawiły się w ramach ekspozycji województwa morawsko-śląskiego. – *Musimy robić wszystko, by przyciągnąć do naszego – na pewno bardzo atrakcyjnego – regionu jak najwięcej turystów* – powiedział „GL" O. Rathouský. **(kor)**

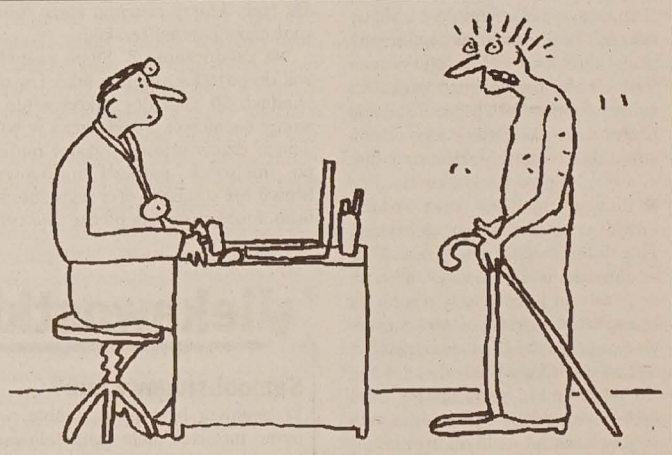

– Panie doktorze! Kupili mi komputer i telefon komórkowy!
Rys. BRONISŁAW LIBERDA

LEKI BEZ RECEPTY MAJĄ POMAGAĆ, NIE SZKODZIĆ

Z wirusem do łóżka

REGION (wak) – Od tygodnia w aptekach województwa morawsko-śląskiego panuje wzmożony ruch. Wykupujemy najnowsze, głównie zaś reklamowane w telewizji „wynalazki" farmaceutów na kaszel, katar i gorączkę, leki homeopatyczne i herbatki ziołowe. Nie należy się jednak łudzić, że po ich zastosowaniu natychmiast wyzdrowiejemy. Garść tabletek, które można kupić bez recepty, np. Coldrex, Paralen plus, Neo-angin czy Modafen, nie uchroni nas przed przeziębieniami i grypą. Zarówno grypę, jak i błahe z pozoru infekcje górnych dróg oddechowych trzeba po prostu „wyleżeć".

– *Preparaty dostępne w aptece bez recepty mogą nam obniżyć temperaturę, zmniejszyć wysięk z nosa i odblokować go. Mogą też poprawić samopoczucie, ale nas nie wyleczą. Lepiej nie stosować ich bez konsultacji z lekarzem, zwłaszcza wtedy, gdy podejrzewamy, że dosięgła nas grypa. Wiele z nich ma bowiem podobny skład. Obciążenie nimi organizmu może przynieść więcej szkody niż pożytku. Przestrzegamy przed podawaniem leków na własną rękę zwłaszcza dzieciom oraz osobom starszym* – dowiedzieliśmy się wczoraj w czeskocieszyńskiej aptece przy ul. Čapka.

Przed stosowaniem leków bez uprzedniej porady (choćby telefonicznej) z lekarzem rodzinnym przestrzegają też epidemiolodzy. – *Każdy środek doustny, w tym również preparat witaminowy, obciąża wątrobę. Trzeba go zażywać z rozsądkiem. Żadna tabletka nie zastąpi też prawidłowej diety i naturalnych witamin zawartych w warzywach i owocach. Trzeba pamiętać, że na naszą odporność „pracujemy" przez cały rok. Nie da się jej podnieść w ciągu kilku dni* – twierdzi **Josef Matuška**, kierownik działu epidemiologii Wojewódzkiej Stacji Higieny.

Ciąg dalszy na str. 3

ogoda

BOTA – Zachmurzenie zmienne z elotnymi opadami śniegu. Tempe- ra w dzień od -3 do 1 st., nocą od o -16 st. C. Wiatr płd.-zach. 3-7 m ek.

DZIELA i PONIEDZIAŁEK – Po- hmurno z opadami śniegu. Tempera- w dzień od -3 do 1 st., nocą od -6 10 st. C.

ISSN 1212-4222
05021
771212422065

U rodaków

■ Od 30 lat szczególnie zasłużeni twórcy ludowi honorowani są Nagrodą im. Oskara Kolberga. W tym elitarnym gronie są również mieszkańcy Cieszyńskiego. Ostatnio nagrodę tę otrzymali 2 muzycy ludowi z Istebnej, Zbigniew Wałach i Jan Kaczmarzyk, znani z występów w kapeli „Wałasi", popularyzujący folklor górali śląskich w kraju i za granicą.

■ Zespół Szkół Mechanicznych w Cieszynie jeszcze w tym roku zostanie przeniesiony z budynku dzierżawionego od parafii ewangelickiej do Zespołu Szkół Ponadgimnazjalnych przy ul. Frysztackiej. Decyzję uzasadnia się tym, iż budynek przy Frysztackiej nie jest dziś w pełni wykorzystywany, podczas gdy Starostwo Powiatowe musi płacić za najem innego obiektu.

■ Dyrektor Zespołu Zakładów Opieki Zdrowotnej w Cieszynie Jan Kawulok zapewnia, że Szpitalowi Śląskiemu nie grozi wizyta komornika, chociaż placówka ta miała pod koniec listopada ubiegłego roku nieuregulowane zobowiazania płatnicze sięgające 3,5 mln zł. Budżet roczny szpitala wynosi 48 mln zł, a płatności, chociaż z opóźnieniem, są jednak regulowane.

■ Prokuratura Rejonowa w Cieszynie postawiła już Stanisławowi K., lekarzowi z oddziału chirurgicznego nr 2 Szpitala Śląskiego, zarzut spowodowania ciężkiego uszczerbku na zdrowiu pacjentki, której – bez jej wiedzy i zgody – usunięto daleko zaawansowaną ciążę. Chirurg tłumaczy, że był przekonany, iż przeprowadza operację onkologiczną.

■ 1576 schodów, czyli 3 km pod górę, mieli do pokonania uczestnicy najsłynniejszego w świecie biegu na 86. piętro Empire State Building w Nowym Jorku. Wystartowało 136 biegaczy i biegaczek, a wśród nich reprezentant cieszyńskiego regionu, Piotr Łupieżowiec. Zawodnik Centrum Dzięgielów, trenujący pod okiem Mirosława Wernera, spisał się bardzo dobrze, albowiem w tej silnej, międzynarodowej stawce finiszował na szóstym miejscu, tuż za wrocławianinem Jarosławem Lazarowiczem, mistrzem Europy w biegu po schodach.

■ Bogusław Słupczyński z Cieszyńskiego Studia Teatralnego, reżyser głośnych i nagradzanych spektakli teatralnych „Wschodzenie" oraz „Droga żywiecka", odniósł kolejny sukces. Tym razem w ogólnopolskim konkursie „Małe ojczyzny – tradycja dla przyszłości", organizowanym co dwa lata przez Fundację Kultury. Projekt „Sałasz" jego współautorstwa został wyróżniony jedną z czterech nagród w konkursie.

■ Zabiegi Istebnej oraz władz powiatu cieszyńskiego zaczynają powoli odnosić skutek. Urząd Marszałkowski w Katowicach obiecał, że przystąpi jeszcze w tym roku do opracowania projektu technicznego przebiegu drogi wojewódzkiej nr 941 na odcinku z Wisły do Istebnej. Ze względu na swój fatalny stan techniczny droga ta utrudnia rozwój zwłaszcza lokalnym firmom.

■ Prokuratura Rejonowa w Cieszynie prowadzi dochodzenie w sprawie rzekomego popełnienia przestępstwa przez burmistrza miasta Bogdana Ficka. Ma ono polegać na zatrudnianiu komendanta Straży Miejskiej „Bez podstawowego przeszkolenia strażniczego w jednostce policji". Wcześniej interpelację w tej sprawie wniósł miejski radny Zbigniew Cichomski. Ratusz tłumaczy, iż w przypadku komendanta straży przeszkolenie, którego brak zarzucają mu jego oponenci, nie jest wymagane. **Opr. (man)**

Niesygnowane materiały publicystyczne i informacyjne pochodzą z internetowych serwisów informacyjnych.

Petr Lindner, dyrektor zakładu Druciarni TND pokazuje jak wygląda opakowanie finalnego towaru bogumińskiego drutu dla spawaczy. Fot. M. RADŁOWSKA-OBRUSNIK

Gdzie się ślizgać?

HAWIERZÓW (wak) – Większość naszych pociech korzysta zimą z „dzikich" lodowisk. Tych, ogólnodostępnych, wydzielonych i odpowiednio przygotowanych jest mało. A wiadomo, pozbawione ślizgawek dzieciaki narażone są na niebezpieczeństwo korzystania z zamarzniętych, nie kontrolowanych akwenów.

Jak dowiedzieliśmy się w hawierzowskim przedsiębiorstwie Usług Technicznych, w mieście w zasadzie *lodowisk pod gołym niebem brak*. Nie ma też terenów stricte przeznaczonych do uprawiania sportów i zabaw zimowych dzieci, gdyż podobno *zapotrzebowanie jest sporadyczne*. Hawierzów dysponuje zatem tylko jednym lodowiskiem z prawdziwego zdarzenia. Ślizganie się po jego tafli, wprawdzie niewiele, ale kosztuje (dzieci do 12 lat za 100 minut ślizgania zapłacą 20 Kc, za 75 min. – 15 Kc). Od dwóch lat dzieciaki korzystają więc najczęściej z tzw. „wylewanych" lodowisk, które, kiedy temperatura spada poniżej zera, urządzane są na dwóch boiskach szkolnych – przy ul. Morawskiej i gen. Svobody. Spotyka się tu codziennie po kilkadziesiąt dziewcząt i chłopców.

Z kaskiem...

Dokończenie ze str. 1

Duża prędkość, wąskie nartostrady, a także brak uwagi podczas korzystania z wyciągów nieraz stają się przyczyną poważnych obrażeń głowy. Czy jednak rygorystyczny przepis przekona pewnych siebie narciarzy? A. Feber nie jest tego pewien. Zastanawia się, czy czasami nie więcej dają odstraszające przykłady oraz wzory podpatrzone za granicą niż zmiany w ustawie.

Kreatywność się liczy

Dokończenie ze str. 1

Mam nadzieję, że ten rok wyprostuje nasze kręte ścieżki i oczyści się pole dla tych, którzy przejmą stery pracy społecznej i menedżerskiej.

Na zakończenie Z. Stopa zaapelował do pezetkaowców o udział w obchodach 60. rocznicy zakończenia II wojny światowej, a zwłaszcza w wiodącym dziewięcioma trasami rajdzie po miejscach pamięci narodowej. Mówił też o możliwości wyróżnienia osób, które sprawują pieczę nad tymi miejscami.

Szkoła do remontu

ROPICA (kor) – Ministerstwo Finansów RC przyznało gminie dotację w wysokości 2,7 mln Kc na dokończenie remontu budynku czesko-polskiej szkoły. Przebiegnie on podczas tegorocznych wakacji.

Przeprowadzony zostanie remont centralnego ogrzewania, w klasach zostaną wymienione podłogi, ponadto powstanie przybudówka z jednym lokalem klasowym. Rekonstrukcja będzie dotyczyć również mieszczącego się w szkole mieszkania, które zostanie zagospodarowane dla potrzeb świetlicy szkolnej.

Dla zajmującej obecnie mieszkanie rodziny władze gminy szukają lokalu zastępczego.

W HUCIE I DRUCIARNI BOGUMIŃSKIEJ

Nowa hala

BOGUMIN (mro) – Szampanem i przecięciem wstęgi otwierano w czwartek w Hucie i Druciarni Bogumińskiej. Inauguracja produkcji w nowej hali była niejako uczczeniem 120-lecia istnienia firmy.

Zlokalizowano ją w zakładzie Druciarni TND - ciągowni niepatentowanych drutów (tj. bez obróbki cieplnej). Mieści ona 4 zakupione we Włoszech linie do produkcji drutu spawalniczego w atmosferze ochronnej. Dodajmy, że są to linie należące do najnowocześniejszych na świecie. Na budowę hali i jej wyposażenie wydano bowiem aż 40 mln koron.

Bogumiński zakład TND, należący do największych producentów ciąganych drutów w RC i Europie Środkowej, dotychczas posiadał tylko jedną linię produkcyjną drutu spawalniczego. – *Zainstalowano ją w 2004 roku, by zorientować się w potrzebach rynku* – powiedział redakcji „GL" **Petr Lindner**, dyrektor zakładu Druciarni TND.

Po rozpoczęciu pracy na nowych liniach produkcja zakładu wzrośnie o 400-500 ton drutu miesięcznie. Dotychczas na jednej ciągarce produkowano 60-70 ton tego drutu. Bogumińska produkcja będzie przeznaczona na okoliczne rynki – obok krajowego również polski i słowacki.

Dotąd druciarnia TND zatrudniała 263 pracowników. Wyprodukowane przez nich druty sprzedawane zaś były w 22 państwach świata. Otwarcie nowoczesnej hali i uruchomienie nowych linii da pracę kolejnym 21 osobom.

– *Budowa hali to pier... trwających od 2004 roku... nych, blisko 150-milionowy... cji* – podkreśla P. Lindner... *2-3 lat zakład zamierza po... dukcję i zamontować dalsze... by w 2008 roku osiągnąć p... na poziomie 10 tys. ton dru... niczego rocznie. Przy czym... rynku czeskiego oceniane na... tys. ton rocznie.*

Pytany o ekologiczny as... stycji P. Lindner odpowiedz... łość hali i linii odpowiada... UE, zakład posiada stacje... cji kwasów oraz oczyszczal... Nowo otwarty ciąg produk... stał zaaprobowany przez W... ką Stację Higieny.

Wykład z renesan...

OSTRAWA (mro) - Kateder... ki Wydziału Filozoficznego... sytetu Ostrawskiego oraz p... na czele z prof. Jiřim Damb... praszają na wykład otwart... sans w polskiej literaturze... wtorek 22 lutego o godz. 11... si w sali bankietowej przy... 5 znawca tematu, profesor... tetu Śląskiego w Katowicach... **licki**.

Po wykładzie odbędzie... nie grona ostrawskich p... przedstawicielami Konsul... ralnego RP w Ostrawie - ... generalnym RP Andrzej... **rowskim** oraz konsul ds. P... **żyną Kostrusiak**.

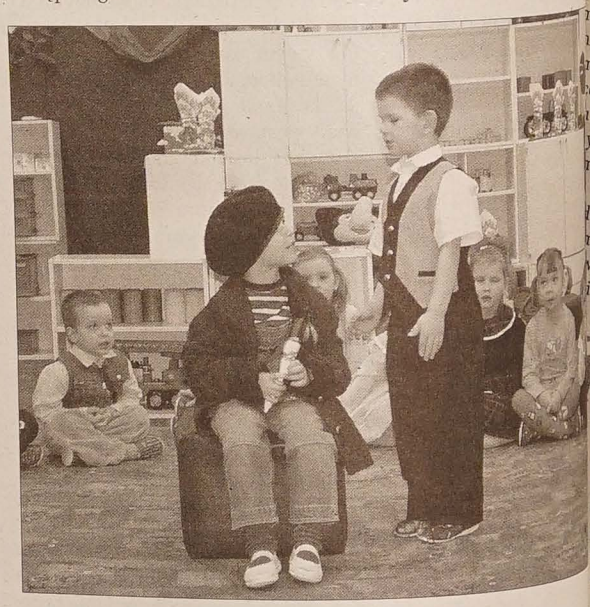

Z opóźnieniem (epidemia grypy) zaprosiły przedszkolaki ze swymi paniami z frysztackiego przedszkola babcie i dziadków na obchody ich Święta. Od wtorku do czwartku poszczególne oddziały gościły ich w swych klasach, by pochwalić się, co już umieją i jak się bawią. Po programie babcie i dziadkowie otrzymali podarki własnoręcznie przygotowane przez ukochane wnuczki i wnuki. Wszyscy zaproszeni zostali na kawę, herbatę i domowe wypieki. W przyjemnej atmosferze szybko minęło popołudnie.

Fot. WŁADYSŁAW OWCZARZY

Ciekawostki

Samoobsługowy pub?

W pewnym brytyjskim klubie nocnym na stolikach zainstalowano kraniki, aby klienci mogli sami sobie dolewać piwa. Klienci klubu Fantasy Palace w Bournemouth mogą obsłużyć się we własnym zakresie i nalać sobie piwa. Każda kolejna szklanka jest doliczana do rachunku, więc trzeba uważać, żeby nie przesadzić – poinformowała gazeta „The Sun". – *Nasi klienci mogą pić tak dużo piwa, ile tylko chcą bez opuszczania swoich miejsc* – powiedziała kierowniczka lokalu.

Twórcy zza kraty

141 osób z 65 zakładów karnych i aresztów śledczych wzięło udział w Ogólnopolskim Konkursie Twórczości Więziennej, którego wyniki ogłoszono we czwartek w Bydgoszczy. Laureatem dwóch głównych nagród i wyróżnienia został Piotr Bogdanowicz, więzień z Zakładu Karnego we Włocławku (Kujawsko- Pomorskie). Uczestnicy zgłosili 585 prac, w tym – 414 literackich (poezja i proza), 121 plastycznych i 50 rękodzielniczych. Część więziennych twórców nie podała swych imion i nazwisk, sygnując prace pseudonimami. Boganowicz, członek Klubu Literackiego „Bartnicka 10" we włocławskim więzieniu, zdobył główne nagrody literackie – za wiersz i opowiadanie oraz wyróżnienie w kategorii plastyka – za grafikę komputerową. Przyznano mu też specjalną nagrodę za prace zgłoszone na kilka ostatnich edycji konkursu.

Zostawcie Wellingtona

Władze Glasgow chcą, by mieszkańcy tego szkockiego miasta przestali nakładać pseudokapelusze pomnikowi księcia Wellingtona. Od ponad 20 lat nieznani sprawcy wchodzą nocami na pomnik księcia Wellingtona, zwycięzcy cesarza Napoleona pod Waterloo, i dekorują mu głowę. Zazwyczaj są to używane przez służby drogowe gumowe pachołki. W Glasgow mówi się, że czerwono-białe nakrycie głowy to dowód dużego poczucia humoru mieszkańców stolicy Szkocji. Rada miasta dotychczas przymykała oko na osobliwą tradycję. Ostatnio postanowiła powstrzymać żartownisiów, ponieważ wzniesiony w 1844 roku pomnik doznał poważnych uszkodzeń. Władze przypomniały, że nakładanie pachołków na głowę księcia jest karalne jako akt wandalizmu.

Śladami kotów

Autokarowy objazd największych siedlisk kotów w Rzymie zorganizowały władze Wiecznego Miasta z okazji obchodzonego w czwartek Światowego Dnia Kota. We włoskiej stolicy koty żyją w czterystu wi... niach, a najbardziej upodob... zabytki. Tak zwany „Gatto... li „koci objazd", sfinansow... urząd obrony praw zwierz... kar pełen wielbicieli kotów... spod siedziby magistratu... i objechał największe sied... ronogów.

Uczestnicy wycieczki... dzali Koloseum, lecz... mieszkające tam koty. Po... zyty złożyli w kilkunastu... czterystu oficjalnie zarej... kolonii, w których żyje ok... 300 kotów.

Z okazji swego święta... jedzenie. Przyzwyczaili się... zyt, ponieważ stale opiek... ochotnicy i weterynarze... przez władze miejskie. W... kolonii mają zapewnioną... terynaryjną, która obejmu... sterylizację.

ESZYNIAKOM NIE PODOBAJĄ SIĘ METODY SPRZEDAŻY MIEJSKIEGO MAJĄTKU

okatorzy kontra ratusz

nad tygodnia po Cz. Cieszynie dwie listy, pod którymi mogą podpisy mieszkańcy miasta bę- zwolennikami przeprowadzenia ndum na dwa intrygujące cie- ków tematy. Pierwszy, to trzeci sprzedaży miejskich mieszkań atorom domów, których on do- nie podoba się zaproponowana władze miasta metoda koper- Druga lista natomiast dotyczy tualnej sprzedaży miejskich ko- i.

trzecim etapie samorząd posta- sprzedać mieszkania w domach alami komercyjnymi. Dlaczego k rada miejska za wszelką cenę zastosować metodę kopertową, kto da więcej? Z tym pytaniem ciliśmy się do burmistrza **Henry- napki.**

Odpowiedź jest prosta: chodzi o lardową metodę. W naszym wy- u jest może trochę inaczej, bo ny sprzedać ponad 40 domów z, ale jak mówię – nie chodzi o wadzenie jakiejś nowej metody – i burmistrz. – *A dlaczego zasady ne niż w poprzednich etapach? wcześniej ludzie kupowali tylko i mieszkania, w których miesz- i były to domy przede wszystkim siedlach. Z tych nigdy nikt – mo- wyjątkiem jakich spekulantów będzie miał żadnego zysku. Te- ednak, w trzecim etapie chodzi o enice z lokalami komercyjnymi. y mają zatem wyższą wartość. żamy, że ludziom opłaca się za- ć za dom cenę rynkową. Po spła- kredytu będą mogli z tego domu, głównie z lokali komercyjnych, ać zysk.*

armistrz czytał pytanie dotyczące daży mieszkań, które brzmi: *Czy za się Pan (Pani), by miasto Cz. yn w wypadku sprzedaży domów zkalnych kierowało się ustawą 2/1994 o własności mieszkań i by zkania sprzedawane były za 1/4 ustalonej przez rzeczoznawcę, ale komercyjne znajdujące się w budynkach pozostały własnością ta?* I nie zgadza się z nim.

Jeśli chodzi o wartość rynkową, y można by sprzedać za 4 czy 5 koron, niektóre są może warte na- 3 mln. Każdy z nich – oprócz loka- mercyjnych – ma średnio 6 miesz- kań. Przy takim wariancie sprzedaży za dom w cenie 4 mln miasto otrzyma najwyżej 600 tys. Kc. Jasne, miasto zostawia sobie lokale komercyjne, z których niby powinno czerpać zysk. Ale pojawią się problemy i to od razu, kiedy przyjdzie konieczność przeprowadzenia remontu takiej kamienicy – jej elewacji, dachu czy wymiany okien. W takim wypadku miasto będzie się musiało dogadywać z sześcioma dalszymi współwłaścicielami, z których w dodatku nie wszyscy będą mieli potrzebne na remont pieniądze. To jest najgorszy możliwy wariant. Dlatego będę forsować jedyną możliwość – sprzedać domy jako całość – obstaje przy swoim H. Sznapka.

Burmistrz nie podziela też obaw nie tylko protestujących lokatorów, ale i pozostałych mieszkańców miasta, którzy boją się, że po nabyciu domów zaszeregowanych do trzeciego etapu przez bogatych przedsiębiorców tutejsze sklepy – piekarnie, sklepy z artykułami żywnościowymi czy tekstyliami – przekształcą się w kolejne sklepy z alkoholem, kasyna lub nawet jeszcze gorzej – w nocne kluby.

– *Nie sądzę, by ktoś w kamienicy na rynku, tuż obok ratusza, chciał otworzyć dom publiczny* – śmieje się Sznapka. – *W dodatku parlament szykuje ustawę, w myśl której miasto będzie mogło zadecydować o tym, gdzie można urządzić salon erotyczny. Z drugiej strony można rzeczywiście spodziewać się tego, że ta struktura sklepów w centrum może się nieco zmienić. Ale trzeba też wiedzieć, że miasto przy przetargu postawi trzy podstawowe warunki, które będą miały wpływ na decyzję komisji przetargowej. Pierwszy to cena (ta u mnie gra istotną rolę, bo jako burmistrz muszę bronić interesów miasta), drugi – nabywca nie może być karany (chociaż nigdy nie wiadomo, kto stoi za uczestnikiem przetargu). Wreszcie trzeci warunek – potencjalny nabywca musi przedstawić solidny plan co do dalszych losów lokali komercyjnych w danej kamienicy.*

Burmistrz podkreśla też, że lokatorzy nie muszą się ze strony nowych właścicieli obawiać podwyżki czynszów. Miasto bowiem podpisze z lokatorami nowe umowy – na czas nieokreślony, w myśl których przez najbliższe 10 lat czynsz może zostać podniesiony najwyżej o roczną inflację. – *W każdym razie ja i członkowie samorządu reprezentujący Czeską Partię Socjaldemokratyczną będziemy się starali przeforsować właśnie taki wariant* – stwierdza Sznapka.

Burmistrz Henryk Sznapka. Fot. JACEK SIKORA

Jeżeli w wypadku sprzedaży mieszkań burmistrz kategorycznie nie zgadza się z przeprowadzeniem referendum, co do sprzedaży kotłowni jest gotów ogłosić referendum sam. Uważa bowiem, że ta sprawa dotyczy ok. 60 proc. cieszyniaków. – *A sprzedaż mieszkań zaledwie 6 proc.* – dodaje.

Gdy pytam o to, czy na zaplanowanym na 23 lutego spotkaniu władz miasta z lokatorami na „Strzelnicy" pomimo wszystko mogłoby dojść do kompromisu, burmistrz odpowiada kategorycznie: – *Nie, bo jeśli kompromis ma polegać na tym, że ludzie w domach o wartości 4 mln Kc chcą kupić mieszkania za 100 tys. Kc, to nie jest to dla mnie kompromis. Możemy mówić o wysokości kaucji czy terminie zapłaty, ale nie o formie sprzedaży.*

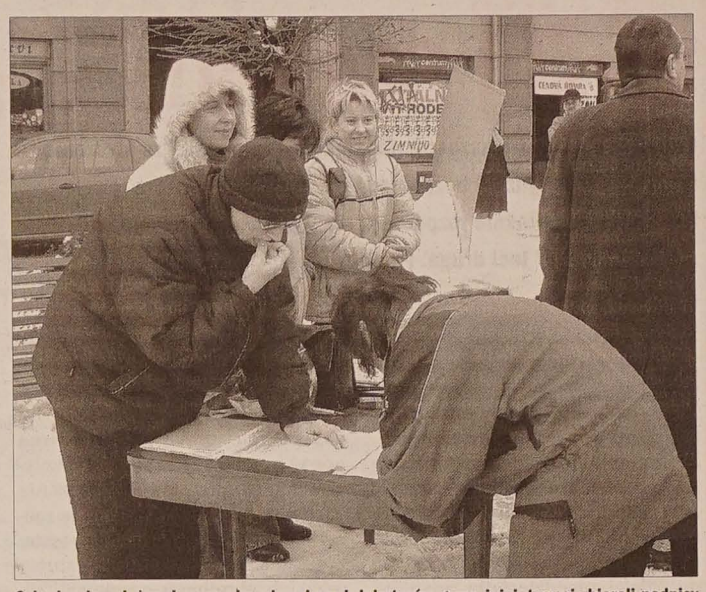

Członkowie założonej przez niezadowolonych lokatorów grupy inicjatywnej zbierali podpisy m.in. na czeskocieszyńskim rynku.

◆ ◆ ◆

Przedstawicielka grupy inicjatywnej, która postanowiła przygotować wspomniane referendum, **Ewa Santarius**, przeciwna jest metodzie kopertowej. – *Nie mamy przede wszystkim zaufania do władz miasta. Przypuśćmy, że lokatorzy złożą w ratuszu kopertę z określoną propozycją. Nic nie stoi na przeszkodzie, by przyszedł ktoś trzeci i dał o... koronę więcej* – wyjaśnia.

– *Przyjmując kopertową metodę* – kontynuuje – *władze miasta dyskryminują lokatorów. Dlatego proponujemy inne rozwiązanie. Niech lokatorzy po prostu kupią mieszkania, a lokale komercyjne niech pozostaną miastu. Mamy wielkie obawy, że miasto stanie na krawędzi zapaści finansowej. Zysk z opłat za złe parkowanie i z opłat za psy nie uratują budżetu miasta. Mamy informacje, że dochody z wynajmu lokali komercyjnych wynoszą 1 milion koron miesięcznie. Niebagatelna suma. Wygląda na to, że władze Cz. Cieszyna kierują się zasadą: „Po nas choćby potop..."*

Kiedy dyskutujemy na temat pytania zaproponowanego do referendum, pada propozycja jeszcze jednego rozwiązania. Otóż miasto powinno zaproponować sprzedaż domu w pierwszej kolejności lokatorom oraz obecnym dzierżawcom lokali komercyjnych. – *Niech miasto zaproponuje cenę rynkową za lokale komercyjne. A dopiero gdyby założonej przez nich spółdzielni czy innej spółce nie udałoby się zdobyć potrzebnych pieniędzy, można by zacząć mówić o metodzie kopertowej dla lokali komercyjnych. To by było idealne i najbardziej sprawiedliwe rozwiązanie. Na pewno również taka propozycja powinna być poddana pod dyskusję na „Strzelnicy"* – mówi E. Santarius. – *Jedno jest ciekawe. Pan Sznapka powinien wiedzieć, że dobry przedsiębiorca nie sprzedaje majątku przynoszącego zyski, ale je pomnaża, a jako burmistrz niestety robi zupełnie co innego.*

Powracamy do wariantu przedstawionego na arkuszach podpisowych – lokatorzy kupują mieszkania, miastu zostają lokale komercyjne. Przypominam słowa burmistrza, że w takim wypadku mogłyby się pojawić problemy przy niezbędnych remontach domów. I tu jednak moja rozmówczyni ma rozwiązanie.

– *Te sprawy reguluje ustawa nr 72/1994 o własności mieszkań* – zapewnia. – *Część czynszu z lokali komercyjnych idzie w takim wypadku do kasy miasta, a część do funduszu remontów. A jeśli lokatorzy nie będą chcieli współuczestniczyć w finansowaniu remontu, to zawsze istnieje instytucja komornika. Ustawa pamięta o wszystkim.*

A co zrobi grupa inicjatywna, gdy nawet uda się zebrać potrzebną liczbę podpisów (ok 2300), ale władze miasta powiedzą, że pytanie postawione w petycji nie jest zgodne z prawem i że referendum nie będzie?

– *Rozwiązanie jest proste – zwrócimy się do sądu. Niech on zadecyduje* – pada kategoryczna odpowiedź. – *Co zaś do kotłowni miejskich, które dostarczają ciepło do mieszkań: Chcemy zapobiec ich prywatyzacji w przyszłości, co mogłoby doprowadzić do monopolu, a jak wiemy, monopol na rynku powoduje wzrost cen za usługi. Dlatego są dwie akcje podpisowe – jedna dotyczy mieszkań, druga kotłowni.*

◆ ◆ ◆

Jak się dowiedziałem, do wczoraj grupie inicjatywnej udało się zebrać pod obu petycjami ponad 1500 podpisów. Podpisują je nie tylko lokatorzy, których dotyczy trzeci etap sprzedaży mieszkań, ale także ci, którzy kupili już mieszkania w poprzednich etapach, cieszyniacy mieszkający w mieszkaniach spółdzielczych lub własnych domach... Podpisy złożyli też niektórzy członkowie samorządu.

Listy z podpisami zostaną przekazane władzom miasta najprawdopodobniej podczas wspomnianego spotkania na „Strzelnicy", które odbędzie się w środę 23 lutego o godz. 15.00. Czy uda się na nim obu stronom dojść do jakiegoś kompromisu? Zobaczymy...

JACEK SIKORA

apiski z południa

FELIETON RENATY PUTZLACHER

Języki w gębie

Ktoś dowcipny powiedział, że człowiek uczy się przez całe życie z wyjątkiem lat szkolnych. W sumie nie mogę narzekać na tamte lata, choć z ką na sercu przyznaję, że nie przykładałam się zbytnio nauki języków obcych. Mój szczątkowy język niemiec- zawstydza mnie już przez sam fakt, że zapamiętałam aksymę Goethego: „Sooftmal bist du Mensch, wieviel rachen du sprichst", czyli znane nam skądinąd: „Tyle zy jesteś człowiekiem, ile znasz języków." Mogła być ze nie niezła rusycystka, bo na- t pewne sukcesy w latach nnazjalnych odnosiłam. efekcie moje zachwiane łowieczeństwo ratuje więc kt, że dobrze znam kilka języków słowiańskich, bo uro- iłam się tu, a nie gdzie indziej. I to jest mój walor, choć elu moich współziomków twierdzi, że to kula u nogi.

Wraz z prorosyjskimi sentymentami wrócił do mnie aksym Gorki, guru poprzedniego systemu, wraz z tytu- n swojego dzieła „Moje uniwersytety". Takie prywatne niwersytety" i specyficzna „terapia teatrem" trafiły mi e dwa lata temu, gdy rozpoczęłam prace nad scenariu- em „Cieszyńskiego nieba". Dzięki temu, że byłam w gro- e realizatorów „mniejszością", miałam okazję poznać własnej skórze, że znajomość języka obcego umożli- a spotkanie z odmienną kulturą i służy wzajemnemu ozumieniu oraz zwalczaniu przesądów i stereotypów. usiałam zmierzyć się z historią i współczesnością naszej ałej ojczyzny i przyjrzeć jej się raz jeszcze, tym razem zez pryzmat moich czeskich współpracowników. Oka- ło się, że nasze patrzenie na te same sprawy jest miej- ami diametralnie inne, bo wychowały nas inne szkoły i czytaliśmy się innych lektur. Moja „wyższość" polegała tym, że dobrze znałam oba nasze języki (plus gwarę) oraz lektury obu narodów. Moi koledzy wykazali się z kolei nie spotykaną u „większości" chęcią poznania moich lektur i poglądów, wychodzili bowiem z założenia, że należy znać kulturę i obyczaje sąsiedniego narodu, który jest na dodatek liczebniejszy. Okazało się, że w tym wypadku operowanie pojęciami większość-mniejszość jest naprawdę względne i mało istotne.

W trakcie pracy nad scenariuszem „Ondraszka" trafił nam się podobny układ – choć z reżyserem Kokotkiem jesteśmy Polakami, nasi współpracownicy są czeskojęzyczni i trafił nam się na dodatek słowacki choreograf. Kultura i folklor tego narodu są mi bardzo bliskie, a dzięki takiemu a nie innemu położeniu geograficznemu mam język słowacki w swoim krwiobiegu od dzieciństwa. Jego znajomość automatycznie więc mnoży – w myśl maksymy Goethego – moje „człowieczeństwo". W trakcie rozmów o zbójnikach wróciła oczywiście kwestia Janosika przywłaszczonego sobie przez Polaków i śląskiego Ondraszka, który na przykład w powieści Morcinka otrzymuje błogosławieństwo od króla Jana III Sobieskiego i praktykuje sobie u gwarków w Tarnowskich Górach (dzieło to pisane było w erze socrealizmu). Te rewelacje wywołały uśmiech na twarzach naszych czeskich kolegów, którzy nie znają np. „Godek śląskich" i z zainteresowaniem zabrali się za lekturę. My z kolei musieliśmy nadrabiać braki i poznawać czeskie opracowania tego tematu. I wszystko byłoby takie piękne i inspirujące, gdyby nie swojskie grono podżegaczy, dopytujących się z obu stron: „I co, dają się wam we znaki ci Czesi?" Albo „Ci Polacy to straszni nacjonaliści, co?" Daleka jeszcze ta nasza wspólna droga do Europy. A samo szlifowanie trendowego języka angielskiego na pewno nas nie zbawi.

Z wirusem do łóżka

Dokończenie ze str. 1

– *Na przyjmowanie leków bez recepty uważać powinni przede wszystkim ci, którym dokuczają problemy żołądkowe. Wrzodowcy powinni unikać leków, które w swym składzie mają kwas acetylosalicylowy czy ibuprofen. Dzieci – aspiryny. Nie powinniśmy też bez konsultacji z lekarzem przyjmować ich dłużej niż przez trzy dni, ani nie przekraczać maksymalnych dawek podanych na opakowaniu. Jeżeli stan gorączkowy utrzymuje się mimo stosowanych preparatów, należy zgłosić się do lekarza.* Wielu pacjentów próbuje się jednak leczyć na własną rękę. – *Zgłaszają się po tygodniowej, nieskutecznej próbie leczenia w domu. Zwykle, jeżeli chodzi o zakażenie bakteryjne, kończy się na podaniu antybiotyku* – mówi dr **Antoni Stanek** z ostrawskiego szpitala św. Antoniny.

Jak dowiedzieliśmy się w kilku przychodniach, do ataku ruszyły również tzw. rotawirusy, które wywołują (głównie u dzieci) zaburzenia przewodu pokarmowego. Wymiotom towarzyszy zwykle gorączka i biegunka, która pojawia się w drugiej lub trzeciej dobie infekcji. Podstawą leczenia jest jak najczęstsze podawanie płynów choremu.

CZY MICHAŁ RZESZUT ZOSTANIE »SUPERGWIAZDĄ«

Wyślij SMS-a!

Program ten zna większość z nas. Jedni przynajmniej ze słyszenia, inni tydzień co tydzień bezpośrednio z ekranu telewizora. Na „Polsacie" właśnie rozpoczęła się jego czwarta edycja, na czeskiej „Novie" leci druga. Po polsku „Idol", po czesku „Superstar".

22-letni **Michał Rzeszut** ze Stonawy startował już w pierwszej edycji czeskich poszukiwań śpiewającej „supergwiazdy". Wtedy, odrzucony przez jurorów zaraz na castingu, postanowił *już więcej razy w to się nie bawić*. Zmienił jednak zdanie i prawdopodobnie dziś tej decyzji nie żałuje. Piszę *prawdopodobnie*, albowiem po zakwalifikowaniu się do ścisłej pięćdziesiątki adeptów na gwiazdę czeskiej sceny muzycznej musiał na czas zrezygnować z występów oraz... z udzielania jakichkolwiek wywiadów.

Na ostrawski casting drugiej edycji „Superstar" Michał przygotował dwie piosenki – polską „Jeśli znajdę taką żonę" (niegdyś zasłyszaną na drugim programie polskiej telewizji w wykonaniu Przemka Brannego) oraz czeską „Vím, že jsi se mnou" z musicalu „Dracula". Tym razem udało mu się przekonać jurorów Osvaldową, Soukupa, Klezkę i Horáčka, że w gronie bez mała 1500 młodych śpiewaków właśnie on należy do tych nielicznych, którzy powinni pokazać w stolicy, na co ich stać.

◆ ◆ ◆

Spędzony w praskim Teatrze „Komedia" weekend 11 i 12 grudnia 2004 dla 135 wschodzących gwiazd z całej RC był pierwszym prawdziwym sprawdzianem silnych nerwów oraz umiejętności znaleźć się w zupełnie nowej sytuacji z mikrofonem w ręku. Na scenę kandydaci wchodzili w grupach do dziesięciu osób. Każdy śpiewał fragment wybranej przez siebie piosenki. Po południu grono przyszłych „Superstar" uszczupliło się do 99 osób. Wiadomo, nikt nie rezygnował dobrowolnie. To komisja decydowała *tak* czy *nie*. Wkrótce potem kolejne wyzwanie – popisy trójkowe (żeńskie tria śpiewały „Proč mě nikdo nemá rád", męskie – „Lady carneval" K. Gotta) i kolejne sito. Siedemdziesięciu pięciu najlepszych czeka nieprzespana noc w hotelu „ILF" spędzona z płytą CD przy uchu. Mimo zmęczenia każdemu taka noc właśnie się marzyła – świadczyło o tym napięcie, z jakim poszczególni uczestnicy praskich eliminacji oczekiwali na werdykt jury. W pomieszczeniu „A", które wkrótce miała opanować nieopisana wprost euforia (całość kwalifikuje się do dalszych eliminacji), można było zauważyć Michała (13 lutego, godz. 20, TV „Nova"). Podobnie było z kandydatami czekającymi w pomieszczeniu „B". „C" spotkał zawód. Nazajutrz przed swoją życiową szansą stanęły już więc tylko 42 dziewczyny i 33 chłopaków.

Kto z zaolziańskich fanów Michała, rozsiadając się w niedzielny wieczór przed szklanym ekranem, miał nadzieję, że choć przez chwilę usłyszy go śpiewać, doznał zawodu. Wśród szczęśliwców, których telewizja pokazała z mikrofonem w akcji, Michała nie było. Ani razu też kamera nie zajrzała do jego pokoju w trakcie nocnych przygotowań do kolejnego dnia eliminacji. Nie słyszeliśmy więc Michała, ani jak się przymierza do „Mandy" (kandydaci musieli w ciągu nocy opanować jedną z czterech zadanych piosenek), ani jak ją śpiewa. Widzieliśmy go za to wysokiego, w jasnej koszuli i dżinsach, jak od razu w pierwszej wezwanej przez jury na scenę dziesiątce dowiaduje się, że wszyscy przechodzą do dalszej gry. Widzieliśmy, jak się cieszy, a na sam koniec, jak wspólnie z pozostałymi wybrańcami losu i wielce wybrednych jurorów śpiewa tryumfalne „We are the champions" Queenów.

Michał Rzeszut znalazł się wśród 50 półfinalistów. Fot. ar

◆ ◆ ◆

O kandydatach drugiej edycji czeskiej „Superstar" budząca chyba największy respekt członkini jury **Gábina Osvaldowa** miała ponoć powiedzieć, że poziom obecnych półfinalistów nie jest porównywalny z poziomem ubiegłorocznych i że *dwa razy nie wkroczysz do tejże rzeki*. Za plus tegorocznych zmagań uważa natomiast fakt, że *jesteśmy wielobarwni, co czeską „Superstar" wzbogaca*. W konkursie startują bowiem również osoby, które nie są Czechami lub też mają swoje korzenie w innym kraju. – *Ci oto ludzie wnieśli do konkursu swoją muzyczną oraz etniczną wielobarwność* – wyjaśnia, mając być może na myśli również Michała Rzeszuta ze Stonawy z jego polską piosenką.

Jutro o godz. 20 TV „Nova" nada kolejny odcinek „Superstar", w których o przychylność widza i głosy w postaci SMS-ów walczyć będzie pierwszych 10 półfinalistów. Druga dziesiątka, a w niej Michał R[illegible] zaśpiewa w tydzień później. [illegible] Może więc warto zagłosow[illegible] Zaolziaka...?

BEATA SCHÖN[illegible]

PTAKI Z NASZYCH STRON

Sójka

Ten duży ptak z rodziny krukowatych należy do najładniej ubarwionych na naszych terenach. Na skrzydle sójki wyróżnia się charakterystyczne niebieskie „lusterko". Ogólny kolor brązowy, z czego kuper i dolne pokrywy ogona białe, na czole można zauważyć czarne kreskowanie na białym tle, boki głowy czerwonobrązowe, sterówki i końce skrzydeł czarne. Sójki dzielą się na bardzo wiele podgatunków, które różnią się od siebie głównie kolorem i kształtem czapeczki oraz ogólnym odcieniem upierzenia.

Sójki mieszkają w lasach i zagajnikach, gniazda budują w koronach wysokich drzew. Żywią się owadami, ślimakami i drobnymi gryzoniami czy jaszczurkami. Wiadomo też, że nie pogardzą [illegible] ptakiem i jajkami podkra[illegible] gniazd. Jesienią i zimą prze[illegible] na roślinną dietę - żołędzie [illegible] nę czy orzechy laskowe. R[illegible] wet zapasy, zagrzebując [illegible] w ziemi, a ponieważ rzad[illegible] niej do nich trafiają, przy[illegible] się w ten sposób do wyr[illegible] nowych drzew nawet w [illegible] ległości od macierzystych [illegible]

Ornitolodzy twierdzą, [illegible] szość naszych rodzimych s[illegible] latuje jesienią dalej na p[illegible] za to pojawiają się ptaki z [illegible] nych regionów Europy. [illegible] jest, to chyba nie opłaca s[illegible] nikom karmić sójek z myś[illegible] że latem oczyszczą one [illegible] ślimaków. Zawsze jedna[illegible] jemnie jest poobserwować [illegible] ne ptaki.

DANUTA B[illegible]

Niemiecki sukces Janusza

Janusz Dudys, zwycięzca tegorocznych eliminacji powiatowych olimpiady języka niemieckiego jest uczniem kl. 9 PSP w Trzyńcu 1. Po podstawówce zamierza dalej się kształcić w Akademii Handlowej w Czeskim Cieszynie. Jego pasją jest przede wszystkim język niemiecki. Chętnie spędza też czas z kolegami, zimą lubi jeździć na nartach, gra gry komputerowe. Wszyscy w klasie uważają go za sympatycznego faceta i fajnego kolegę.

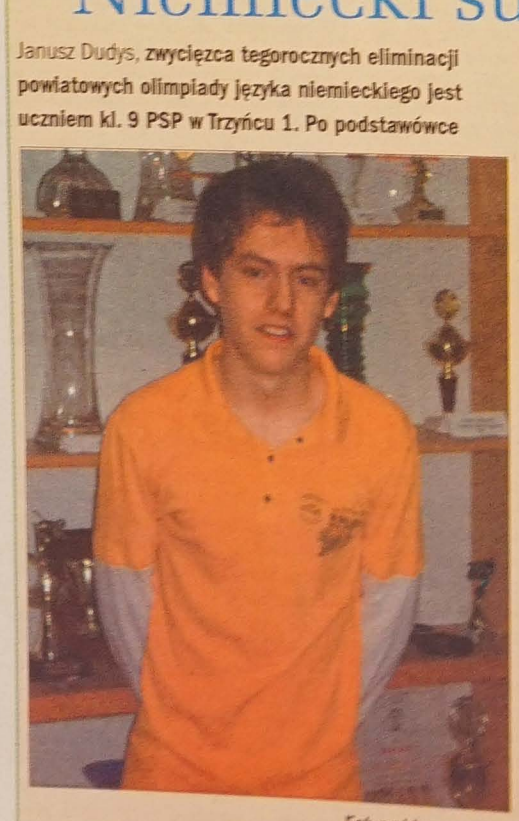

Fot archiwum szkoły

Kto zachęcił cię do nauki języka niemieckiego?

Właściwie nikt. To ja sam zacząłem oglądać na satelicie niemieckie programy telewizyjne.

Dlaczego wybrałeś akurat niemiecki?

Według mnie to jeden z najbardziej używanych języków na świecie. Myślę, że jego znajomość przyda mi się w przyszłości.

Ile czasu poświęcasz na jego naukę?

Nie lubię zbytnio wkuwania. Wolę słuchać niemieckich piosenek, oglądać filmy po niemiecku.

Korzystasz z prywatnych lekcji?

Nie z niemieckiego. Tylko z angielskiego.

Jakie masz plany na przyszłość?

W przyszłości chciałbym zdać egzamin państwowy z języka niemieckiego. Obecnie zaś pod kierunkiem nauczycielki Ireny Walczysko przygotowuję się do eliminacji okręgowych.

Pytały: Diana Merta, Magda Szopa i Monia Kocyan

CJA HISTORII REGIONU ZAPRASZA W SWOJE SZEREGI

otrzeba nowych członków

ym z założeń działalności Sekcji rii Regionu ZG PZKO w roku ącym są zabiegi o jej poszerzenie i łodzenie. W związku z tym zostałem ważniony przez ZG PZKO i Sekcję ilikować na łamach „Głosu Ludu" uzasadniający aktualność tej wy. Pragnę więc poinformować nasze eczeństwo o dotychczasowej talności Sekcji, o jej osiągnięciach, zebach, ale też i niepowodzeniach.

rmacje te uważam tym bardziej uzasadnione, ponieważ przez le lat media i inne instytucje nie więcały jej należnej uwagi, nie doegały jej dorobku w odróżnieniu np. literatów i artystów, a członrie SHR nie zawsze potrafili odpodnio sprzedać swoje osiągnięcia. strony instytucji państwowych cja nie mogła liczyć na wsparcie, asze społeczeństwo jakoś jej nie trzegało.

Pomimo tego Sekcja, a od kilkutu lat również ZG PZKO uważają, ej istnienie było i jest w pełni uzanione, potrzebne i pożyteczne dla ltrzymania tożsamości narodowej szkających na Zaolziu Polaków. ałająca od 1983 roku przy ZG KO Sekcja Historii Regionu (SHR) ożona została w 1965 roku. Z uwaa to, że zabiegała o podtrzymywapolskości, rzetelne przedstawianie żonej historii Zaolzia i ochronę doku historycznego, jej działalność była mile widziana przez władze litarne, ani hołubiona przez właPZKO, którym niejednokrotnie ysparzała kłopotów. Okoliczności wyraźnie wpływały na efekty jej cy. Działalność Sekcji ożywiła się lczas odwilży w latach 1968 i 1970, później po rozpoczęciu „normacji" władze PZKO wstrzymały jej ce. Wznowiono je dopiero w 1977 u, jednakże do połowy lat 80. z podu „czułej opieki" władz partyjnoministracyjnych działania SHR nie gły nabrać rozmachu. Rumieńców brały dopiero w 1986 roku, a ostaznym kresem dla wszelkich ograniń był upadek systemu totalitarnew trzy lata później. Równocześnie awiły się inne czynniki negatywne, ie jak brak środków materialnych i rzenie się bazy członkowskiej.

W latach 1966-2004 SHR zorganiwała 40 seminariów, na których 48 toryków z Zaolzia i Polski wygłosi90 referatów na tematy ściśle związne z zagadnieniami zaolziańskich laków. Seminariom towarzyszyły zwyczaj wystawy związane z dam tematem. Sekcja zorganizowała konkursów (w tym 4 dla młodzieży kolnej) na tematy dotyczące życia rodowego, wydała 15 wartościoch publikacji książkowych, tzw. lnodniówek poświęconych węzłom zagadnieniom zawiłości dziewych Zaolzia. Stosunkowo mały ściowo dorobek wydawniczy SHR w porównaniu np. z Sekcją Folkrystyczno – Ludoznawczą (SLA) owodowany był przyczynami zenętrznymi. Dopiero w latach 90. syacja uległa znacznej poprawie.

Przy ocenie ilościowego i jakościowego dorobku SHR należy mieć na uwadze warunki, w jakich powstawał. W większości wypadków był dziełem amatorów – miłośników historii, rodził się w skromnych warunkach, nieporównywalnych do tych, jakimi mogły się cieszyć oficjalne instytucje, a nawet inne sekcje ZG PZKO. Warto podkreślić, że podejmowane przez SHR tematy do dnia dzisiejszego pozostałyby nieporuszone, ponieważ nasze społeczeństwo nie posiadało innych możliwości po temu, a instytucje państwowe nie były tymi zagadnieniami w ogóle zainteresowane, o czym świadczą ich dotychczasowe wyniki badań.

W ciągu 40 lat przez SHR przewinęło się ok. 70 członków z krótszym lub dłuższym stażem. Każdy z nich należał do działaczy społecznych, miłośników historii. Śmiało można powiedzieć, że Sekcja skupiała w swych szeregach naszą czołówkę działaczy narodowych. Do jej założycieli należeli śp. H. Bolek, P. Cieślar, H. Jasiczek, J. Mazurek, J. Ondrusz, K. Piegza, J. Rusnok, T. Siwek, P. Trombik, G. Zuczek, z żyjących W. Sikora i S. Zahradnik. Później dołączyli do nich A. Drózd, G. Fierla, W. Josiek, K. Polak, J. Kazik, z Polski J. Chlebowczyk, L. Brożek, E. Buława. Ich obecność świadczy o docenianiu potrzeby pogłębiania wiedzy o naszej przeszłości.

Obecna liczba 18 członków nie jest zadowalająca. Większość z nich jest w mocno zaawansowanym wieku, a ciężar pracy spoczywa na barkach najofiarniejszych. Starsi wykruszyli się już, a z narybkiem są kłopoty. Obojętność wobec spraw narodowych wpłynęła bowiem negatywnie także na działalność SHR. Potrzeba istnienia tej instytucji jest niewątpliwie wciąż aktualna, ba nawet wzrastająca. Brak głębszej wiedzy o naszej przeszłości można obserwować na łamach naszych pism, w redakcjach naszych mediów i w szkołach, nawet wśród nauczycieli historii.

W tej sytuacji trudno zrozumieć brak zainteresowania możliwościami pogłębiania tej wiedzy. SHR nie jest wprawdzie żadnym instytutem naukowym, ale w jej działalności, w gronie amatorów-historyków na pewno młodzi miłośnicy naszej historii znajdą dużo satysfakcji.

Sekcja Historii Regionu zwraca się z gorącą prośbą do wszystkich, którym losy naszej narodowości i jej historii nie są obojętne, do młodszych i starszych, początkujących i zaawansowanych, by zasilili jej szeregi. Bez nowych członków nie sposób sobie wyobrazić istnienia tej instytucji. Nie możemy pozwolić, by zrzeszenie historyków popadło w zapomnienie. Społeczeństwo coraz częściej zapomina o tradycjach, a współczesne stosunki międzyludzkie nie są budowane na fundamentach historycznych.

Wyrażamy nadzieję, że nasz apel spotka się ze zrozumieniem. Osoby, które pragną zostać członkami SHR, mogą się zgłaszać w biurze ZG PZKO lub u S. Zahradnika pod nr. tel. 558 330044. **STANISŁAW ZAHRADNIK**

istopadowego seminarium SHR pt. „Grono profesorów i wychowawców Polskiego Gimnaim Realnego im. Juliusza Słowackiego w Orłowej..." fot. MARIAN STEFFEK

SPRAWY PZKO W »GŁOSIE LUDU«

Ochotnicy, wystąp!

W dzisiejszym numerze „Głosu Ludu" wychodzi rubryka „Sprawy PZKO" po raz drugi. Przypominam. że rubryka jest przeznaczona do omówienia na łamach gazety aktualnych problemów Związku oraz do przedyskutowania ich możliwych rozwiązań. Wyniki mają być podstawą do propozycji zmian organizacyjnych w strukturze oraz w działalności PZKO. Zostaną one przedstawione na tegorocznym XX Zjeździe PZKO jako wytyczne dla działań w następnej kadencji. Wychodzimy bowiem z założenia, że tradycyjne sposoby, pomimo ich bezsprzecznych zalet, są może mało ciekawe dla młodszej generacji. Oprócz tego należy mieć na względzie obecne warunki finansowania działalności w systemie gospodarki rynkowej, całkiem inne od stosowanych w minionym systemie centralnego planowania dotacji. Nie bez znaczenia jest również motywacja polityczna do pracy społecznej, kiedyś wymaganej przez sprawujących władzę, dziś zależnej tylko od osobistego nastawienia i decyzji własnej.

Niestety, będąc pod wpływem danych uwarunkowań, większość naszych członków ma postawę bierną wobec działalności PZKO. Sądząc po uczestnictwie w zebraniach członkowskich oraz wywiązywaniu się z konkretnych zadań w Miejscowych Kołach, nieraz ponad połowa bazy członkowskiej należy do kategorii członków tylko wspierających. Do udzielających się aktywnie i z poświęceniem należą przede wszystkim członkowie zarządów, klubów kobiet i klubów seniora, mniej już klubów młodych. Reszta członków na ogół niechętnie korzysta z możliwości zgłaszania własnych inicjatyw, nie mówiąc już o gotowości do przejmowania odpowiedzialności w różnych funkcjach. Wynikiem tego jest zasiedziałość władz w strukturach związkowych i stosowanie metod pracy nie wychodzących poza tradycje. Niezadowalające jest również rozwarstwienie wiekowe naszych członków. Starzeją się miejscowe koła, chóry, sekcje ZG. Brak często narybku w zespołach. Obniżyła się też prenumerata związkowego miesięcznika kulturalno-społecznego „Zwrot", który rozprowadza się w 1 200 egzemplarzach przy bazie członkowskiej PZKO liczącej na dzisiaj 14 tys. osób.

Pomimo tych problemów potrafimy się wobec ogółu społeczeństwa zaprezentować znaczącymi imprezami o charakterze masowym z występami świetnych naszych zespołów. Oby ale nie chodziło tylko o piękną fasadę działalności przy niszczejących jej fundamentach. Statutowym celem PZKO jest bowiem zachowanie etnicznej tożsamości Polaków w zaolziańskiej części Śląska Cieszyńskiego. Działalności PZKO nie można więc zredukować do sposobów stosowanych przez rynkowe agencje kultury.

Dla poprawy stosunków należałoby przedsięwziąć energiczne działania. Wymaga to gruntownego rozpoznania warunków i znalezienia odpowiednich sposobów naprawy. Dlatego przywiązujemy znaczną wagę ogólnej dyskusji nad sprawami związkowymi oraz zaangażowaniu w niej jak najwięcej członków, szczególnie z młodszego pokolenia. Wzywamy więc do wykorzystania tej samodzielnej w „GL" rubryki poświęconej sprawom PZKO. **Przyczynki należy przesyłać do sekretariatu ZG – Czeski Cieszyn, Střelniční 28 – „Sekcja Środków Przekazu"** zawsze do 10 dnia każdego miesiąca. Zapraszamy równocześnie do udziału w pracach sekcji, której zadanie jest zapewnić materiały dotyczące PZKO do ich publikacji w dostępnych środkach masowego przekazu, począwszy od gablotki informacyjnej, przez witrynę internetową, dzienniki, periodyki, publikacje okolicznościowe, szczególnie "Kalendarz Śląski", po audycje radiowe i telewizyjne. Proszę o udział w dyskusji, z której powinny wypłynąć propozycje niezbędnych zmian oraz wyrażenie gotowości do ich wprowadzenia w życie.

Wzywam wszystkich, którzy dbają o dobro PZKO i jego dalszy rozwój, do aktywnego udziału w tych poczynaniach. **Ochotnicy, szczególnie młodzi, chętni podjąć trud bezinteresownej pracy dla dalszego rozwoju PZKO, wystąp!!!** **ZYGMUNT STOPA, prezes ZG PZKO**

Ocalić od zapomnienia

Zasługą zrozumienia redakcji „GL" PZKO zyskuje raz w miesiącu dodatkowych kilka szpalt do zapełniania ich działalnością z własnego podwórka. Skrótową formą pragniemy ocalić od zapomnienia ten poważny dorobek polskiego społeczeństwa, nie tylko Zaolzia, lecz wszystkich Polaków w RC. Wiadomo, iż kruszeją nasze szeregi i to nie tylko za sprawą asymilacji naturalnej. Znana jest nam życiowa maksyma – **„NARÓD, który zatraca swą HISTORIĘ, niegodzien jest istnienia"**. Chcemy przekazać potomności, iż na przestrzeni tych lat naszego tu bytowania mieliśmy cały szereg znaczących osobistości, niezmiernie ofiarnych i godziwych PATRIOTÓW! Od najstarszych czasów i w czasach różnych zawieruch społecznych dawali świadectwo, iż „POLAK POTRAFI"!

Zwracamy się do Was z gorącym apelem, stwórzmy warunki, aby ocalić od zapomnienia nasze sukcesy i bolesne błędy. Wglądnijmy do kart naszych PZKO-wskich kronik, wyciągnijmy na światło dzienne biogramy wspaniałych osobistości, które swym ofiarnym czynem zapisały się na chlubną kartę naszej historii.

Tego nie dokona garstka ofiarnych zapaleńców, lecz szeroki aktyw ludzi w MK PZKO, w naszych wsiach czy miasteczkach. Tylko wspólnymi siłami możemy tego dokonać. W pierwszej kolejności trzeba ratować od zapomnienia te wioski, jak Stonawa, Darków czy Łąki, które cynicznie naznaczył los przeznaczenia na fizyczną zagładę.

Stąd gorąco i serdecznie prosimy przekazywać do sekretariatu ZG PZKO krótkie biogramy wybitnych osobistości aktywnych i ofiarnych działaczy, znaczące dokumenty czy zdjęcia, które będą sukcesywnie publikowane w pezetkaowskiej rubryce naszego „GL". Za ofiarną współpracę dla dobra sprawy serdecznie dziękujemy.

JÓZEF KULA, Sekcja Środków Przekazu ZG PZKO

A to Zaolzie właśnie!

Dzisiejszy Zaolzianin – homo politicus, homo consumensis, winien wiedzieć, że ta Ziemia od Mostów aż po Kopytów, od Ostrawicy po Olzę, jest użyźniona potem, łzami i krwią naszych przodków. Przekaz wartości to nasz szacunek i wrażliwość dla naszych korzeni, gdzie rola rodziny *była zawsze dominująca, wspierana przez kościół i szkołę. A otwartość przekazu i język był prosty, nie było bowiem dwóch zwyczajów, ani dwóch określeń dla jednej sprawy...*

To wszystko cechowało tę Ziemię. Podwaliny tej hierarchii wartości u nas tworzyła zawsze prawda, sprawiedliwość, uczciwość i religijność. Konstruktywny zaś był przede wszystkim nasz racjonalizm i upór. Chodząc ścieżkami wydeptanymi przez naszych przodków, powinniśmy z szacunku dla ich dokonań przyjąć postawę odpowiedzialności, skromności i pokory.

Nam dziś na Zaolziu nie pomoże obrzucanie błotem siebie nawzajem, nam jest potrzebna zgoda i każda ręka do czynu. Nasi przodkowie, nawet ci bezimienni, bezinteresowni działacze SMP, PZKO, którzy z potrzeby serca i dla przyszłych pokoleń, nie dla swych materialnych korzyści kontynuowali pracę oświatową i kulturalną, budowali liczne świetlice i Domy PZKO. Niestety, dzisiaj już niejeden ten dom zieje pustkami. Nasza młodzież, absolwenci polskich szkół i wyższych uczelni, wychowana na internacjonalizmie i kosmopolityzmie plecie banialuki o naszym cieszyńskim niebie, bez pokory względem historycznego dokumentu. Trzeba otwarcie powiedzieć, że w czasie wojny (1939 – 1945) ziemia ta ucierpiała bardzo, przeżyło niewielu, a prawdziwi gospodarze tej ziemi, którzy zajmowali czołowe miejsca w tworzeniu śląskiej spuścizny, przede wszystkim ginęli w niemieckich obozach koncentracyjnych i sowieckich gułagach.

O tym nie wolno zapominać! W imię pamięci o historii tej ziemi z całą pokorą proszę, zastanówmy się nad swą postawą, nad swym losem i losem tej ziemi. Jeżeli jest jakiekolwiek wyjście z naszego impasu, to jest to na pewno nasza jedność i solidarność, i nasz zdrowy chłopski rozum, który nas nigdy nie zawiódł. Przypatrzmy się tym, którzy celowo dążyli i dążą do naszej destrukcji. Dyskusja i konstruktywna krytyka jest potrzebna, ale winna być podjęta przez te osoby, które mogą się wykazać nienaganną przeszłością, mają coś do zaoferowania, a swe słowo potrafią zamienić w bezinteresowny czyn dla ogółu. Po co nam piękne deklaracje bez pokrycia? Zastanówmy się lepiej w ogólnej dyskusji, jak ożywić nasze Domy PZKO i świetlice... **WŁADYSŁAW KRISTEN**

Telewizja

SOBOTA 19 LUTEGO

■ TVP 1

6.50 Ekonomika dla Kazika (pr. public.) **7.00** Agrolinia (mag.) **8.00** Wiadomości **8.14** Rok w ogrodzie (mag.) **8.35** Kanał E (pr. edukacyjny) **9.00** Ziarno (dla dzieci) **9.30** Fantaghiro (s. anim.) **9.55** Siódme niebo (s.) **10.45** Zwierzowiec (mag.) **11.00** Palce lizać (s.) **11.35** Tequila i Bonetti w Rzymie (s.) **12.25** Serce masz tylko jedno (film dok.) **12.35** Mieszkać z wyobraźnią (mag.) **13.00** Wiadomości **13.10** Serce masz tylko jedno (film dok.) **13.25** Biały Kieł (film USA) **15.10** Serce masz tylko jedno (film dok.) **15.25** Teleexpress **15.40** Serce masz tylko jedno (film dok.) **15.55** Skoki narciarskie - MŚ w Oberstdorfie **18.00** Plebania (s.) **18.25** Sąsiedzi (s.) **19.00** Wieczorynka **19.20** Serce masz tylko jedno (film dok.) **19.30** Wiadomości **20.05** Serce masz tylko jedno (film dok.) **20.10** U-571 (film USA) **22.15** Serce masz tylko jedno (pr. muz.) **23.05** Lekarz rodzinny (film kanad.) **0.40** Wolny duch (film USA) **1.20** Szymon mag (film ang.).

■ TVP 2

6.50 Echa tygodnia **7.20** Spróbujmy razem (mag.) **7.50** M jak miłość (s.) **8.40** Legendy pustyni Gobi (film dok.) **9.30** Szansa na sukces (mag.) **10.25** Kręcioła (dla młodzieży) **10.45** Na dobre i na złe (s.) **11.40** Psy - zawodowcy (s. dok.) **12.10** Magiczny autobus (s. anim.) **12.35** Kochanie, zmniejszyłem dzieciaki (s.) **13.30** 30 ton! - lista przebojów **14.00** Familiada (teleturniej) **14.30** Złotopolscy (s.) **15.00** Wielka gra (teleturniej) **16.00** Święta wojna (s.) **16.30** Tygrysy Europy (s.) **17.30** Linia specjalna (pr. public.) **18.30** Panorama **19.00** Zaginiona (s.) **19.54** Panorama flesz **20.00** Marzenia Marcina Dańca (pr. rozryw.) **21.00** Benefis Hanny Bakuły (pr. rozryw.) **21.50** Słowo na niedzielę (mag. religijny) **22.00** Panorama **22.20** Sport telegram **22.40** Porwanie (film USA) **0.10** Balanga (film pol.).

■ TV KATOWICE

6.25 Narciarski weekend **6.55** Kasztaniaki (s. anim.) **7.25** Lippy & Messy (pr. edukacyjny) **7.45** Aktualności **8.00** Z życia Kościoła (mag. religijny) **8.45** Palce lizać (mag.) **9.00** Świat (pr. public.) **9.45** Przegląd gospodarczy (pr. public.) **10.15** Eurinfo (mag.) **10.35** Noce i dnie (s.) **11.45** Europa w zagrodzie (mag.) **12.10** Zachłanne morze **12.45** Andrzej Celiński **13.10** ZUS radzi (mag.) **13.30** Koszykówka - Era Basket Liga **16.00** Nie tylko o muzyce **16.45** Muzyka - łączy pokolenia!? (mag.) **17.35** Świat (pr. public.) **18.00** Aktualności **18.33** Regiony kultury (pr. public.) **18.50** Rzeka nadziei (s.) **19.50** Telekurier (mag.) **20.45** Bilans Trójki (mag.) **21.45** Aktualności **23.15** Ludzie cienia (film USA).

■ POLSAT

6.00 Exclusive - najciekawsze historie świata **6.15** Pierwsza miłość (s.) **7.00** Twój lekarz (pr. medyczny) **7.20** Wystarczy chcieć (pr. medyczny) **7.30** Domowa kawiarenka (mag.) **8.00** Beyblade - latające dyski (s. anim.) **8.30** Pokemon (s. anim.) **9.00** Duracell Eksploracje (s. naukowy) **9.30** Wywiad Skowrońskiego (pr. public.) **10.30** Samo życie (s.) **13.30** Grzechy (s.) **14.25** Awantura o kasę (teleturniej) **15.10** Świat według Kiepskich (s.) **15.45** Wydarzenia **16.00** 13 posterunek (s.) **16.40** Randka z księciem (film USA) **18.45** Wydarzenia **19.15** W pustyni i w puszczy (s.) **20.15** 24 godziny (s.) **21.15** Idol 4 (pr. rozryw.) **22.25** Zabijaka! (film USA) **0.10** Biały śmieć (film USA) **1.45** Magazyn sportowy.

■ TVC 1

5.00 Kolory życia (mag.) **6.00** Olimpiada Bolka i Lolka (film anim.) **6.20** Ulica Sezamkowa III (s.) **6.45** Listy od Feliksa (dla dzieci) **7.00** Beniamin Kwiatek (s.) **7.25** Na przełaj (s.) **7.40** Niefortunna czarownica IV (s.) **8.05** Księżniczka złodziei (film) **9.30** AZ-kwiz Junior (teleturniej) **10.00** Game Page (mag.) **10.20** Pomarańcza (mag.) **10.55** Kalendarium **11.10** Czy mnie zechcecie? (mag.) **11.30** W jaki sposób... (mag.) **12.00** Wiadomości **12.05** Tydzień w regionach **12.35** Auto - Moto - Revue (mag.) **13.00** Moda - Ekstrawagancja - Maniery (mag.) **13.25** Oczarowanie V (s.) **14.25** Koniec zimy (film USA) **16.05** Filmowe powroty: Przygody Arsena Lupina (film fr.-wł.) **17.55** Prognoza pogody **18.00** Wiadomości **18.10** Uśmiechy Karla Vlacha **18.45** Spostrzeżenia z zagranicy **18.57** Losowanie Szczęśliwej Dziesiątki **19.00** Wieczorynka **19.15** Wiadomości, prognoza pogody, sport **20.00** Program rozrywkowy **21.10** Sabrina (film USA) **23.20** Wiadomości **23.30** Jak upolować mężczyznę, czyli... VI (s.) **0.05** Częstotliwość (film USA) **2.00** Star Trek III (s.) **2.50** Koniec zimy (film USA) **4.25** Piękne zguby.

■ TVC 2

5.00 Świat motorów **5.40** Wielki wóz (mag.) **6.10** Wiadomości TVS **6.30** Wiadomości regionalne **7.50** Panorama **8.35** Genus (s. dok.) **9.00** Blok kursów językowych **10.00** Mistrzowie czeskiego filmu animowanego II (s. dok.) **11.00** Nasza wieś (mag.) **11.20** Program dla miłośników muzyki dętej **12.00** Dolomitenmann 2004 (rep.) **12.25** MŚ w narciarstwie 2005 **13.35** Spostrzeżenia Karla Kyncla **13.40** O łodziach i ludziach (s. dok.) **14.40** Sportowcy świata (s. dok.) **15.35** Przygody mórz południowych (s. dok.) **15.55** MS w narciarstwie 2005 **17.00** Buly, HC Slavia Praha - HC Hamé Zlín (hokej) **19.30** Euronews **20.00** Zapraszamy do teatru: Tysiąc i jedna namiętność **21.30** Kim jest... Marta Vančurowa (dok.) **21.55** Samotność duszy mojej. Ema Destinn (dok.) **23.00** Noc z Andělem **0.30** Wielka muzyka nocna I **2.05** Jak upolować mężczyznę... VI (s.) **2.35** Wielka muzyka nocna II **4.00** Telewizyjne piosenki **4.45** Groteski Ch. Chaplina **5.00** Mała muzyka poranna.

■ NOVA

6.10 Pokémon (s. anim.) **6.35** Beyblade II (s. anim.) **6.55** Mściciele (s. anim.) **7.25** Dinosaury (s. anim.) **7.50** Cudowny świat Walta Disneya **8.40** Szympans Charly (s.) **9.35** ESO (lista przeb.) **10.45** Czechy poszukują SuperStar II **12.00** Dzwońcie do TV Nova **12.30** Gospoda pod Kamiennym Stołem (film czes.) **14.10** Przypadkowy turysta (film USA) **16.25** Życie na rozdrożu 3/3 (film niem.) **18.10** Prognoza pogody **18.15** Derrick (s.) **19.30** Wiadomości, sport, pogoda **20.00** Politické harašení (pr. roz.) **21.15** Mumia powraca (film USA) **23.45** Czerwona róża 3/3 (film niem.) **1.10** Nocne koszmary (film fr.) **3.10** Dzwońcie do TV Nova **4.05** Gospoda pod Kamiennym Stołem (film czes.).

■ PRIMA

8.00 W sprawie dzikiej natury (s. dok.) **8.30** Salon samochodowy **9.05** W lot po świecie (s. dok.) **9.55** Kobieta prawa (s.) **11.40** t-music (pr. muz.) **12.45** Big Ben II (s.) **14.25** Goście z zaświatów (film USA) **16.05** Prima TV **16.20** Sytuacja: Zagrożenie (s.) **17.10** Powieść o miłości (film niem.) **18.55** Prognoza pogody **19.00** Wiadomości **19.15** Tescoma Prima chochla **19.45** Dzięcioł Woody (s. anim.) **19.55** Ostatni świadek (s.) **20.45** Kobiety z zamku (film niem.) **22.25** Showgirls (film USA) **0.35** Szybka wygrana **2.15** Kinobazar **3.10** Ciernie (talk show) **3.55** Prima archiwum.

NIEDZIELA 20 LUTEGO

■ TVP 1

6.30 Cny język Polaków (s. dok.) **7.00** Transmisja mszy świętej z Sanktuarium Bożego Miłosierdzia w Krakowie Łagiewnikach **7.55** Misiowanki (s. anim.) **8.25** Domisie (dla dzieci) **8.50** Wirtul@ndia (dla dzieci) **9.15** Piosenkarnia (dla dzieci) **9.30** Talent za talent **9.55** Teleranek (dla dzieci) **10.25** Puchar Jedynki (mag.) **11.00** Kuchnia z Okrasą (mag.) **11.30** Summa zdarzeń według Jacka Żakowskiego (pr. public.) **11.55** Między ziemią a niebem (mag.) **12.00** Anioł Pański (mag.) **13.00** Wiadomości **13.10** Tydzień (mag.) **13.40** Od przedszkola do Opola (dla dzieci) **14.10** Bigosowa i szwagry (pr. rozryw.) **14.25** Techniki łowieckie wilków (s. dok.) **15.20** Skoki narciarskie - MŚ w Oberstdorfie **17.25** Teleexpress **17.45** Lokatorzy (s.) **18.15** Kochamy polskie komedie (teleturniej) **18.45** DTV J. Fedorowicza (pr. rozryw.) **19.00** Wieczorynka **19.30** Wiadomości **20.10** Doktor Żywago (film ang.) **22.15** Lekka jazda Mazurka i Zalewskiego (pr. rozryw.) **22.40** Sportowa niedziela **23.00** W księżycową jasną noc (film USA) **0.50** 1900 - Człowiek legenda (film włoski).

■ TVP 2

6.55 Słowo na niedzielę (mag. religijny) **7.00** Ekstradycja (s.) **7.55** M jak miłość (s.) **8.45** 10 lat mniej (s. dok.) **9.10** Poranek muzyczny **10.00** Animals **10.30** Miesiąc z Discovery (film dok.) **11.25** Podróże kulinarne Roberta Makłowicza (mag.) **12.00** Shalako (film USA) **14.00** Familiada (teleturniej) **14.30** Złotopolscy (s.) **15.00** Szansa na sukces (mag.muz.) **16.00** Na dobre i na złe (s.) **17.00** Tygodnik Moralnego Niepokoju (pr. rozryw.) **17.30** 7 dni świat (pr. public.) **18.30** Panorama **19.00** Zwierzenia kontrolowane (pr. rozryw.) **19.30** Magazyn olimpijski **20.00** Panorama flesz **20.05** Europa da się lubić... (pr. rozryw.) **21.00** Kulisy - Europa da się lubić **21.05** Siódme piekło (film pol.) **22.00** Panorama **22.20** Sport telegram **22.40** 3. Festiwal Polskiego Kina Niezależnego **23.45** Spaghetti slow (film włoski).

■ TV KATOWICE

6.25 Narciarski weekend **6.55** Przygody Koziołka Matołka (s. anim.) **7.15** Książka dla malucha (mag.) **7.25** Lippy & Messy (pr. edukacyjny) **7.45** Aktualności **8.00** Koncert życzeń (mag.) **8.45** Babskie gadanie (mag.) **9.00** Teleplotki (mag.) **9.45** Bilans Trójki (mag.) **10.35** Córki McLeoda (s.) **11.45** Co przed nami ukrywano **12.10** Eurotel (mag.) **12.45** Z życia Kościoła (mag. religijny) **13.10** Ale kino (mag.) **13.35** Po południu w niedzielę (pr. public.) **14.00** Klub globtrotera (mag.) **14.35** Podwodna Polska (mag.) **15.00** Integracja (mag.) **15.15** Tatrzańskie opowieści (mag.) **15.45** Aktualności **16.00** Magazyn kulturalny (pr. public.) **16.45** Młodzież kontra (pr. public.) **17.35** Teleplotki (mag.) **18.00** Aktualności **18.33** Regiony kultury (pr. public.) **18.50** Rzeka nadziei (s.) **19.50** Koszykówka - Torell Basket Liga **20.55** Od niedzieli do niedzieli (pr. public.) **21.15** Książka tygodnia (mag.) **21.45** Aktualności **23.15** Wielkie napady PRL-u (s. dok.) **23.40** Wracajmy do domu (film włoski).

■ POLSAT

6.00 Exclusive - najciekawsze historie świata **6.15** Pierwsza miłość (s.) **6.55** Jesteśmy (mag. religijny) **7.25** Domowa kawiarenka (mag.) **7.55** Beyblade - latające dyski (s. anim.) **8.20** Pokemon (s. anim.) **8.50** Hugo (dla dzieci) **9.20** Randka z księciem (film USA) **11.00** Ania z Zielonego Wzgórza - Dalsze losy (s.) **13.25** Ostatni smok (film USA) **15.30** Fundacja Polsat **15.45** Wydarzenia **16.00** Pierwsza miłość (s.) **18.15** Daleko od noszy (s.) **18.45** Wydarzenia **19.15** Pasadena (s.) **20.15** W pustyni i w puszczy (s.) **21.15** Strażnik Teksasu (s.) 19 **22.20** Kuba Wojewódzki (pr. rozryw.) **23.20** Nasze dzieci (pr. public.) **0.20** Twister (film USA) **2.15** Magazyn sportowy.

■ TVC 1

5.05 Star Trek III (s.) **6.00** Ciekawostki z regionów **6.25** Czarno-biały Piotr (s.) **6.30** Niemieckie bajki **6.50** Bajka **7.05** Čáryfuk I (s.) **7.30** Zestaw bajkowy Edka (dla dzieci) **9.30** AZ-kwiz Junior (teleturniej) **10.00** Wędrująca kamera (mag.) **10.25** Obiektyw (mag.) **11.00** Karetka (s.) **12.00** Pytania Václava Moravca **13.00** Wiadomości **13.10** Trzecia wróżka (bajka) **13.55** Gdzie pieniądze pomagają **14.05** Magazyn chrześcijański **14.45** Małżeństwa z rozumu (s.) **16.30** W poszukiwaniu czasu utraconego **16.50** Adresat TVC (mag.) **17.10** Gdzie się podziała ta stara piosenka **18.00** Wiadomości **18.05** Podwójne skierowanie I (s.) **18.57** Losowanie Szczęśliwej Dziesiątki **19.00** Wieczorynka **19.15** Wiadomości, prognoza pogody, sport **19.55** Losowanie Sportki i Szansy **20.00** Wszyscy muszą umrzeć (film czes.) **21.35** Bez ogródek (pr. publ.) **22.05** Sport **22.20** Taggart (s.) **0.05** Omerta III (s.) **0.55** Adresat TVC (mag.) **1.10** Pytania V. Moravca **2.10** Sportowcy świata **3.05** Missis 2005 **4.05** Talk show M. Donutila.

■ TVC 2

6.50 Wiadomości TVS **7.10** Wieczór kameralny z muzyką i poezją (mag. muz.) **7.50** Panorama **8.35** Meduza (lista przeb.) **9.05** Błękitnooka (film czes.) **10.05** Paszkwil (mag.) **10.30** Kamera w podróży: Pingwiny w mieście (s. dok.) **11.25** Saga pewnego klubu (dok.) **12.00** Słowo świąteczne geologa i publicysty Václava Cílka **12.05** W poszukiwaniu śniegu dziewiczego (dok.) **12.20** MS w narciarstwie klasycznym 2005 Niemcy **14.15** Kinobox (mag.) **14.40** Tajemnica Strażnika dusz (dok.) **14.50** Zagadkowa przyroda (s. dok.) **15.25** MŚ w narciarstwie klasycznym 2005 **17.30** Potomkowie sławnych (s. dok.) **18.00** Powrót do źródeł (s. dok.) **18.20** Szczęście domowe (mag.) **18.50** Między biegunami (mag. repor.) **19.15** Euronews **20.00** Wieczór na temat... Nauka i technika żyje **22.15** Kultura.cz (mag.) **22.40** Dograne (mag. sport.) **23.15** ME w futsalu 2005 **0.15** Mordercze lato (film USA) **2.35** Fantastyczne obrazki (s. dok.) **3.35** Nieśmiertelna gwiazda Božena Němcowa **4.35** Odrodzenie narodowe.

■ NOVA

6.15 Beyblade II (s.) **6.35** Mściciele (s. anim.) **7.00** Dinosaury (s. anim.) **7.30** Cudowny świat Walta Disneya **8.20** J.A.G. - Wojskowe Biuro Śledcze VIII (s.) **9.15** Stefanie VIII (s.) **10.10** Columbo (s.) **12.00** Siódemka (prog. dys.) **13.00** Rady ptaka Loskutáka (mag.) **14.00** Running Wild (film RPA) **15.50** Der Schut (film koprod.) **18.00** Prognoza pogody **18.10** Derrick (s.) **19.18** T-Mobile Renta **19.30** Wiadomości, sport, pogoda **20.00** Czechy poszukują SuperStar II (pr. roz.) **21.15** Kobra 11 VIII (s.) **22.15** Odłamki (mag.) **22.40** Teletele (pr. roz.) **23.20** Czechy poszukują SuperStar II **23.40** eXistenZ (film koprod.) **1.50** Siódemka **2.50** Odłamki **3.10** Program rozrywkowy **4.35** Szkoła życia (s.).

■ PRIMA

8.00 W lot po świecie (s. dok.) **9.00** Świat 2005 (mag.) **9.35** Miłość, kłamstwa i namiętność (s.) **11.15** Niedzielny Receptariusz (mag.) **12.05** Mój przyjaciel Monk II (s.) **13.00** Niedzielna partia (pr. dys.) **13.45** Tam, gdzie mieszka miłość (film niem.) **15.25** Aktualne zagrożenie (film USA) **17.10** Marion Jourdan (film fr.) **18.55** Prognoza pogody **19.00** Wiadomości **19.15** Tescoma Prima chochla (pr. kulinar.) **19.45** Dzięcioł Woody (s. anim.) **19.55** Prawo i sprawiedliwość: Mordercze zamiary I (s.) **20.45** Nikt nie jest doskonały (pr. rozryw.) **21.40** Na linii ognia (film USA) **0.00** Z archiwum X IV (s.) **0.45** Szybka wygrana **2.10** Niedzielna partia **2.50** Wyspy - skarbiec natury (dok.) **3.45** Niedzielny Receptariusz **4.30** Prima archiwum.

PONIEDZIAŁEK 21 LUTEGO

■ TVP 1

6.00 Kawa czy herbata? (mag.) **8.00** Wiadomości **8.15** Cafe serio (pr. public.) **8.25** Kawa czy herbata? (mag.) **9.05** Maks i Ruby (s. anim.) **9.30** Budzik (dla dzieci) **9.55** Teleferie (dla dzieci) **10.05** Mały rycerz El Cid (s. anim.) **10.35** Krecik (s. anim.) **11.01** Książki nie tylko na ferie **11.05** Ups and Downs (pr. edukacyjny) **11.20** Moda na sukces (s.) **12.00** Wiadomości **12.10** Agrobiznes (mag.) **12.20** Rolnictwo na świecie (pr. dok.) **12.35** Zielony biznes (pr. edukacyjny) **12.45** Plebania (s.) **13.10** Klan (s.) **13.35** Książki na zimę (mag.) **13.40** Rok w ogrodzie (mag.) **14.00** ZUS radzi (mag.) **14.25** Pierwsza wojna światowa (s. dok.) **14.55** Książki na zimę (mag.) **15.00** Wiadomości **15.10** Włącz się (dla młodzieży) **15.35** Bigosowa i szwagry (pr. rozryw.) **15.50** Do góry nogami (dla młodzieży) **16.25** Moda na sukces (s.) **16.50** Sportowy Express **17.00** Teleexpress **17.20** Polska z bocznej drogi (pr. dok.) **17.30** Klan (s.) **18.00** Jaka to melodia? (teleturniej) **18.30** Bao-bab, czyli zielono mi (s.) **19.00** Wieczorynka **19.30** Wiadomości **20.05** Prosto w oczy (pr. public.) **20.30** Spożycie władzy (pr. public.) **21.00** Sensacje XX wieku **21.50** Galaktyka – Chopin (pr. muz.) **22.35** Wiadomości **22.50** Córka kapitana (film franc.) **0.45** Sprawy rodzinne 2 (s.) **1.30** Magazyn Ligi Mistrzów.

■ TVP 2

6.50 Złotopolscy (s.) **7.10** 10 minut tylko dla siebie (mag.) **7.20** Sześć milionów sekund (s.) **7.50** Wyprawa profesora Gąbki (s. anim.) **8.00** Przygody kota Filemona (s.) **8.10** Doktor z alpejskiej wioski (s.) **9.00** Pytanie na śniadanie (mag.) **9.50** M jak miłość (s.) **10.40** Pytanie na śniadanie (mag.) **11.15** Panorama **11.22** Pytanie na śniadanie (mag.) **11.55** Święta wojna (s.) **12.20** Magazyn Ligi Mistrzów **12.45** 10 minut tylko dla siebie (mag.) **13.00** Panorama **13.30** Gorący temat (s.) **14.00** Konin 2004. Gospodarze i Najlepsi z najlepszych (pr. muz.) **14.50** Czego jasnowidz ci nie powie? (film dok.) **15.35** Diecezja wrocławsko-szczecińska (pr. dok.) **16.00** Panorama **16.10** Na dobre i na złe (s.) **17.05** Przystanek praca (mag.) **17.15** Ojczyzna-polszczyzna (pr. eduk.) **18.00** Program lokalny **18.30** Panorama **19.05** Świat obok nas - Irak (film dok.) **19.55** Panorama flesz **20.05** M jak miłość (s.) **20.55** Kulisy serialu M jak miłość **21.00** Kochaj mnie **21.30** 997 (pr. kryminalny) **22.00** Panorama **22.20** Biznes (pr. public.) **22.25** Sport telegram **22.40** 3. Festiwal Polskiego Kina Niezależnego (film pol.) **0.20** Kultura (pr. public.) **0.25** Tajne akcje CIA (s.).

■ TV KATOWICE

6.30 Gramy dla was **7.00** Europa w zagrodzie (mag.) **7.45** Aktualności **8.00** Z krukiem w herbie (mag.) **8.45** Gość dnia (pr. public.) **9.00** Gwiazdy Hollywoodu (s. dok.) **9.45** Sprawa na dziś (s.) **10.45** Podwodna Polska (mag.) **11.15** Gość dnia (pr. public.) **11.45** Młodzież kontra (pr. public.) **12.35** Ginące cywilizacje (s. dok.) **13.48** Agrobiznes (mag.) **14.00** Od niedzieli do niedzieli (pr. public.) **14.45** Eurotel (mag.) **15.00** Rozalka Olaboga (s.) **15.45** Jej portret (s. dok.) **16.10** Rozmowa dnia (pr. public.) **16.45** Aktualności **17.00** Z krukiem w herbie (mag.) **17.50** Drobne sprawy (mag.) **18.00** Aktualności **18.25** Sport **19.00** Klan (s.) **19.25** Przegląd gospodarczy (pr. public.) **19.50** Książki z górnej półki (mag.) **20.00** Telekurier (mag.) **21.00** Echa dnia (pr. public.) **21.30** Kurier gospodarczy **21.45** Aktualności **22.00** Porozmawiajmy (pr. public.) **22.15** To jest temat (mag.) **23.10** Plebania (s.) **0.05** Telekurier (mag.).

■ POLSAT

6.00 Piosenka na życzenie (mag.) **6.45** TV Market (mag.) **7.00** Rocket Power (s. anim.) **7.20** MacGyver (s.) **8.20** Interwencja (mag.) **8.40** Czułość i kłamstwa (s.) **9.10** Jezioro marzeń (s.) **10.00** Sublokatorzy (s.) Ania z Zielonego Wzgórza (s.) 12.4 ni smok (film USA) **14.50** Dziki (s.) Wydarzenia **16.10** Interwencja (mag.) Duracell – Eksploracje (s. naukowy) Jezioro marzeń (s.) **17.55** Pierwsza (s.) **18.45** Wydarzenia **19.25** Samo ż **20.15** 13 posterunek (s.) **21.00** Twis USA) **23.25** Biznes Wydarzenia (pr. p **23.55** Bumerang (pr. public.) **0.30** Polską? (pr. public.) **1.30** Droga prze (film USA) **3.20** Magazyn sportowy.

■ TVC 1

5.00 Czarne owce (pr. publ.) **5.25** Europie (mag.) **5.59** Dzień dobry z TV Ulica Sezamkowa III (dla dzieci) -kwiz Junior (teleturniej dla dzieci) ogródek (pr. publ.) **10.00** Wiadomości Podwójne skierowanie I (s.) **11.00** wanie V (s.) **12.00** Wiadomości 12. w domu (mag.) **13.30** Nie wahaj się (pr. roz.) **14.00** Wiadomości **14.10** rium **14.20** Uśmiechy Karla Vlacha W poszukiwaniu czasu utraconego Skarby świata (s. dok.) **15.35** Curri tae (s. dok.) **16.00** Wiadomości 16. dziejskie przedszkole (pr. dla dzieci) Mądronos (dla dzieci) **17.00** Przyj (s.) **17.30** AZ-kwiz (teleturniej) 18. domości regionalne **18.30** Niewia świat rekordów i ciekawostek (mag.) Losowanie Szczęśliwej Dziesiątki Wieczorynka **19.15** Wiadomości, p pogody, sport **20.00** Strażnik dusz W lot po świecie (mag.) **21.35** Rep TVC (rep.) **22.15** Tworzenie pań sat.) **22.30** Wydarzenia, komentarze Budzenie zmarłych (s.) **0.15** Ozna IV (s.) **1.10** Przyjaciele VI (s.) **1.35** C lum vitae **2.00** Obiektyw **2.30** Wyda komentarze **3.10** Tydzień w regionach Zapomniane wyprawy.

■ TVC 2

5.05 Przygody nauki i techniki (s. dok.) Spostrzeżenia z zagranicy **5.35** Tw państwa (pr. sat.) **5.45** Auto Moto (mag. mot.) **6.15** Wiadomości TVS 6.4 grane (mag.) **7.10** U garncarzy w Ab lanu **7.25** Między biegunami **7.50** Pa **8.30** Dzieci z Afryki (s. dok.) **8.40** Pr Odyseusza (s. anim.) **9.00** Dzieci Moraw i Śląska **11.30** AZ-kwiz (tele **11.55** Olimpiada Bolka i Lolka (film **12.25** MS w narciarstwie klasycznym Niemcy **13.55** Gdzie pieniądze p **14.00** Księżniczka złodziei (film k Adresat TVC (mag.) **15.45** Kwartet **16.20** Świat sztuki: Jane Austen **17.10** Historie wojskowe (s. dok.) MRC w atletyce halowej **18.05** Film Fantom opery (dok.) **18.20** Ten nasz charakter (mag.) **18.55** Wiadomości ku migowym **19.00** Time out (mag.) **19.25** Magazyn F (mag. sport.) 19.4 bilardu (s. dok.) **20.00** Jałta: pokój zdrada (dok.) **20.55** Spostrzeżenia z nicy **21.00** Za ścianą (mag.) 21.30 (film kan.) **22.50** Jamie Cullum! (p **0.05** Powrót do lat niezwykłych 1.3 out **1.55** Magazyn F **2.10** Szkoła **3.00** Worldnet **4.00** Euronews.

■ NOVA

5.59 Śniadanie z TV Nova 8.35 w przyrodzie (s. dok.) **9.30** Truma (film USA) **11.20** Stary (s.) **12.25** M królowa nocy (s.) **13.15** Darowane **14.10** Moja puszysta Walentyna Dziewczyny Gilmore'a IV (s.) 15.5 go Hope III (s.) **16.45** Zaryzykuj (tele niej) **17.15** Właśnie teraz **17.25** Kob (s.) **18.15** Prognoza pogody 18.20 (s.) **18.50** Pálí vám to? (teleturniej) Wiadomości, sport, pogoda **20.00** kobietą! (s.) **21.10** Hogo fogo Hom czes.) **22.40** Krok do morderstwa Miejsce zbrodni: Hamburg (film niem.) Erotyczne poszukiwania (s. erot.)

■ PRIMA

8.00 Largo (s.) **8.55** Wbrew losowi Wspaniali i bogaci (s.) **10.15** Pr **11.00** Hotel Orth VI (s.) **11.55** Leś Falkenau (s.) **12.50** Świat Daws **13.40** Pan Złota Rączka III (s.) 14. Hills 90210 I (s.) **15.05** Morderstw bühel (s.) **15.55** Ostry dyżur IX (s.) Hercule Poirot (s.) **17.50** Obwód (s.) **18.43** Wiadomości regionalne ma TV **18.50** Minuty regionu 18.5 za pogody **19.00** Wiadomości 19. ma Prima chochla **19.45** Dzięcioł W anim.) **19.55** Alex Santana - gocjator (s.) **21.30** 12 wspaniałych **21.45** Sprawy dr Halifax II (s.) 23. II (s.) **0.20** Do rzeczy! **0.30** Szybka **1.55** Morderca czy ofiara (film Sauna (talk show) **4.20** Prima arch

Telewizja zastrzega sobie prawo zmian

Kronika Rodzinna

Jubilat „górnik z Zaolzia"
kolega BOLESŁAW BUŁAWA
obchodzi abrahamowiny.
Twój dzień urodzin to piękna data, żyj więc nam, kochany Boleczku, przez następne lata.
Życzą Witalowie. GL-075

Dnia 20 lutego obchodzi 65 – lecie urodzin
pani JANINA BRZEŻAŃSKA
z Karwiny Raju. Z tej okazji wiązankę najserdeczniejszych życzeń zdrowia, szczęścia, błogosławieństwa Bożego i wielu pogodnych dni składa córka z synami oraz szwagier z rodziną. RK-022

Dnia 19. 2. obchodzi swój zacny jubileusz 80. urodzin nasza Kochana Mamusia, Babcia i Prababcia
pani SZCZEPANKA CZOPIKOWA
z Orłowej. Z tej okazji dużo zdrowia, szczęścia i samych słonecznych dni w imieniu całej rodziny z całego serca składa córka Janka. GL-095

Dnia 19. 2. 2005 obchodzi swoje 75. urodziny
pan PAWEŁ SZKUTA
z Trzycieża. Z tej okazji składamy mu życzenia Błogosławieństwa Bożego i jeszcze długich lat w zdrowiu i pogodzie ducha. Córki Halina i Grażyna z rodzinami. AD-028

Dnia 19. 2. 2005 obchodzą piękny jubileusz 50 lat pożycia małżeńskiego nasi Kochani Rodzice i Dziadkowie
państwo
WANDA i FRANCISZEK FILIPKOWIE
Z tej okazji najserdeczniejsze życzenia zdrowia i jeszcze wielu wspólnych szczęśliwych lat składa córka z rodziną. RK-031

Serdecznie dziękujemy rodzinie, znajomym, władzom Olbrachcic i MK PZKO za życzenia, kwiaty i prezenty z okazji jubileuszu 65-lecia pożycia małżeńskiego. Słowa podzięki kierujemy również do redakcji „Głosu Ludu" i TV Polar Ostrawa, które w dostojny sposób potraktowały nasz jubileusz.
ALOJZY i MARTA SIOSTRZONKOWIE GL-097

Krewnym, współpracownikom, kolegom, przyjaciołom, instytucjom i organizacjom społecznym za życzenia urodzinowe, kwiaty i prezenty serdecznie dziękuję. **KAZIMIERZ SANTARIUS** GL-098

Dnia 16 lutego 2005 roku obchodziłby 100. urodziny
śp. JAN TADRAŁA
z Orłowej. O chwilę wspomnień i zadumy prosi najbliższa rodzina. RK-030

Ludzie bliscy, są sobie bliscy, nawet jeśli są daleko.
W poniedziałek 21 lutego 2005 będziemy wspominać niedożytych 80 lat naszego Drogiego
śp. JÓZEFA KRÓLICZKA
z Czeskiego Cieszyna. Dnia 14. 5. 2005 minie 7. rocznica jego śmierci. O chwilę wspomnień i zadumy proszą i dziękują żona i córka z mężem. GL-090

Dnia 20. 2. 2005 mija 11. rocznica, gdy nas opuściła nasza Kochana i Nieodżałowana
śp. ANNA LANC
z Trzyńca. O ciche wspomnienia proszą najbliżsi. AD-027

Dnia 21. 2. mija 5. bolesna rocznica nieodżałowanej i przedwczesnej śmierci
śp. WITOLDA ŠTIRBY
z Cz. Cieszyna. O chwilę wspomnień proszą najbliżsi. GL-088

Dnia 22. 2. 2005 upłynie 8 lat, kiedy od nas odeszła na zawsze nasza Kochana Żona, Matka i Babcia
śp. STANISŁAWA SZEBESTA
Tych, którzy Ją znali i szanowali, prosimy o modlitwę i pamięć o Niej. Msza Św. o spokój Jej duszy zostanie odprawiona w niedzielę 20. 2. 2005 o godz. 10.30 w kościele parafialnym w Jabłonkowie. Z miłością wspominają mąż, córka i syn z rodzinami. AD-020

Dnia 20 lutego 2005 mija 10. rocznica śmierci naszej Kochanej Żony, Mamusi i Babci
śp. MARII ŚWIERCZEK
z Jabłonkowa. O modlitwę i chwilę wspomnień proszą mąż, córka i synowie z rodzinami. AD-026

Czas szybko mija, lecz pamięć w naszych sercach pozostaje.
Dnia 19. 2. 2005 mija 15. rocznica śmierci
śp. WILMY WORKOWEJ
z Bystrzycy nad Olzą. O chwilę wspomnień prosi mąż, córka i syn z rodzinami. GL-089

Kto kochał, nie zapomni
kto znał, niechaj wspomni.
Dnia 19 lutego mija 5. rocznica śmierci naszego Drogiego Męża, Ojca, Dziadka i Pradziadka
śp. JÓZEFA CZUDKA
z Gródku. O chwilę wspomnień proszą żona, synowie i córki z rodzinami. GL-091

Pragniemy tą drogą podziękować wszystkim krewnym, znajomym i przyjaciołom za szczere wyrazy współczucia, wieńce, kwiaty oraz liczny udział w pogrzebie
śp. RUDOLFA ŁABAJA
Szczególnie serdecznie dziękujemy pastorowi Pawłowi Kadłubcowi za dostojny przebieg pożegnalnego obrzędu pogrzebowego oraz przedstawicielom organizacji sportowych za wzruszające przemówienia nad trumną. Zasmucona rodzina. GL-092

W głębokim żalu pogrążeni zawiadamiamy wszystkich krewnych i znajomych, że dnia 17. 2. 2005 opuścił nas na zawsze w wieku 69 lat nasz Ukochany Mąż, Ojciec, Dziadek, Pradziadek, Teść, Brat, Szwagier i Wujek
śp. STANISŁAW KOTAS
ostatnio zamieszkały w Cierlicku Dolnym. Pożegnanie Drogiego Zmarłego odbędzie się w poniedziałek 21. 2. 2005 o godz. 14.30 z kościoła ewangelickiego w Cierlicku Górnym. Zasmucona rodzina. GL-093

Co w kinach

KARWINA – Centrum: Ekspres pogarny (19, 20, godz. 15.30); „Sametoví razi" (19-21, godz. 17.45, 20.00); **Relex**: „Kameňák 3" (19-21, godz. 17.00, 20.00); **Ex:** Ocean strachu (19, 20, godz. 19.00); **TRZYNIEC – Kosmos**: Double zero (19-21, godz. 17.30); Kochankowie i zabójcy (19-21, godz. 20.00); Bajki dla dzieci (19, godz. 10.00); **CZ. CIESZYN – Central**: „Kameňák 3" (19, godz. 17.00, 19.00); Pamiętnik księżniczki 2: Królewskie zaręczyny (19, 20, godz. 17.00); **HAWIERZÓW – Centrum**: Epoka lodowcowa (19-21, godz. 15.30); Skarb narodów (19-21, godz. 17.45, 20.00); Bajki ((20, godz. 14.00); **CIESZYN – Piast**: Oceans Twelve: Dogrywka (19-21, 7.45, 20.00); New York taxi (19, 20, godz. 22.15; 21, godz. 16.00); W 80 dni dookoła świata (19, 20, godz. 15.30); **BYSTRZYCA**: Wimbledon (19, godz. 18.00).

Co w teatrze

SCENA POLSKA – TRZYNIEC: Dwie morgi utrapienia (21, godz. 12.30, 19.00, TRP). **SCENA CZESKA – CZ. CIESZYN:** Sycylijska komedia (prem. 19, godz. 17.30, E; 20, godz. 17.30, C).

W GALERII »ZDROWE MIASTO« NOWY CYKL WYSTAW

Grafika pani dyrektor

KARWINA (o) – W Galerii „Zdrowe Miasto" w foyer Uniwersytetu Śląskiego w Karwinie zagajono wczoraj w ramach prezentacji sztuki państw Czwórki Wyszehradzkiej pierwszą wystawę. Swoją twórczość pokazuje tu profesor, dyrektor Instytutu Sztuki Uniwersytetu Śląskiego w Cieszynie, **Małgorzata Łuszczak**.

Artystka była i jest prekursorką grafiki komputerowej nie tylko na macierzystej uczelni, ale i w Polsce, laureatką wielu nagród. Jak sama przyznaje, celem jej twórczości nie jest odtwarzanie rzeczywistości ani jej naśladowanie, chociaż najczęściej podejmowanym przez nią tematem przez wiele lat był pejzaż. – *Moje prace są odkrywaniem świata w znaczeniu duchowym, poznawaniem poprzez poszukiwanie sensu i wartości, dialogiem z naturą, samym sobą i innymi* – pisze w katalogu.

Podczas otwarcia wystawy chętnie podejmowała dyskusje z gośćmi, objaśniając motywy i sens swojej twórczości. Chociaż na wernisażu obecni byli przede wszystkim ludzie średniej i starszej generacji, to do większości z nich przemawiały dzieła Małgorzaty Łuszczak nie tylko emocjonalnie. Wielu chętnie widziałoby je w swoich domach.

Z zadowoleniem przyjęto też tradycyjną już loterię, w której można było zdobyć oryginalne dzieła artystki.

Wystawę grafiki komputerowej Małgorzaty Łuszczak zwiedzać można w Galerii „Zdrowe Miasto" w foyer Uniwersytetu Śląskiego w Karwinie do 18 marca br. w godz. 10 – 16.

Kulig z PTM

Członkowie i sympatycy Polskiego Towarzystwa Medycznego w miesiącu lutym spotkają się dwukrotnie. Oprócz regularnego, comiesięcznego spotkania, które odbyło się 11 bm., rada PTM urządza w sobotę 26 lutego w Ustroniu kulig. Zbiórka uczestników o godz. 14 przed hotelem „Daniel" w Ustroniu Zawodziu przy ul. Sanatoryjnej 32a. W programie m.in. opiekanie kiełbasek i wspólne śpiewy z góralami przy ognisku. Zapewniony grzaniec dla dorosłych i herbata dla dzieci.

Zgłoszenia przyjmowane są pod adresem *ptmrc@atlas.cz* oraz za pośrednictwem witryny internetowej *www.medics.cz/ptmrc.* **(s)**

Co na antenie

POLSKIE WIADOMOŚCI: TVC 1 (cz, godz. 18.00), TVC 2 (pt, godz. 7.30).
POLSKIE AUDYCJE: UKF Ostrawa 107,3 m i Trzyniec 105,3 m, po–pt: 19.00–19.15, nie: 18.30–19.00.

Co w terenie

CZ. CIESZYN OSIEDLE – zarząd MK PZKO zaprasza na Walne Zebranie 20. 2. o godz. 15.00 (a nie jak było mylnie podane w czwartkowym numerze) do lokalu Kongresu Polaków w RC przy ul. Komenskiego 4.

CZ. CIESZYN – Biblioteka Miejska przy ul. Ostrawskiej zaprasza na wykład RNDr. Evy Holubowej pt." Kręgosłup – podstawa naszego życia" 23. 2. o godz. 17.00.

▲ zaprasza na wykład Karola Ślęczka pt. „Buddyzm Diamentowej Drogi" 21. 2. o godz. 17.00. Wstęp 40 Kc.

BŁĘDOWICE – Klub Kobiet i Klub Seniora zaprasza na spotkanie 23. 2. o godz. 15.00 do Domu PZKO.

BYSTRZYCA – MK PZKO zaprasza na Walne Zebranie 20. 2. o godz. 15.00. Przed zebraniem odbędzie się Sejmik Gminny.

ORŁOWA MIASTO I ŁAZY – zarząd MK PZKO zaprasza 26. 2. o godz. 15.00 do świetlicy w Zimnym Dole na Walne Zebranie.

KARWINA FRYSZTAT – MK PZKO i jego Klub Propozycji zaprasza 22. 2. o godz. 17.00 na prelekcję pani Krystyny Mrózek z Cz. Cieszyna Sibicy pt. „Aloe Vera i jego skuteczne lecznicze właściwości".

SENIORZY HPC – Kierownictwo HKS „Zaolzie" zaprasza na spotkanie z okazji Dnia Myśli Braterskiej we wtorek 22. 2. o godz. 14.00 do siedziby RH HPC w Cz. Cieszynie, ul. Komenskiego 4. Zgłoszenia podawać do 20. 2. pod nr tel.: 596 340 432.

KOMITET SEKCJI KOBIET ZG PZKO – zapraszamy na uroczyste spotkanie członkiń KK 16. 3. o godz. 14.00 w Domu PZKO w Bukowcu. Zebranie jest otwarte dla wszystkich członkiń Klubów Kobiet i PZKO. Odjazd pociągów z Bogumina 10.39, Karwiny 10.55, Cz. Cieszyna 11.20 – z Nawsia specjalny autobus do Bukowca. Zgłoszenia do 6. 3. po godz. 20.00 przyjmuje HZ pod nr tel.: 596 422 050 lub komórka 606 764 155. Bliższe informacje w liście do kierowniczek KK.

Zapisy

KARWINA FRYSZTAT – zapisy do przedszkola odbędą się w poniedziałek 21. 2. oraz wtorek 22. 2. w godz. 13-16 w budynku przedszkola.

Oferty

SPRZEDAM GARAŻ większych rozmiarów w Cz. Cieszynie ul. Úvoz, nowy dach + zabezpieczenie alarmem. Cena 125 tys. Info. tel. 603 463 842. GL-073

APS, s.r.o. oferuje jakościowe okna PCV za bezkonkurencyjne ceny. Tel. kom: 776 738 373, fax: 558 711 482. HY–002

NIEZAWODNE PRZEWOZY 8+1 osób dokądkolwiek. Tel. 605 955 686. HY-007

Kamieniarstwo WRZOS
Nagrobki
Bezpośredni importer granitu
- Oferujemy wzornictwo czerpane z najlepszych tradycji kamieniarskich
- Wiele nowości na rynku czeskim
- Bardzo niskie ceny, przyjeżdżamy również do klienta na pomiar

Mieszkamy na tej samej Ziemi Cieszyńskiej
Siedziba firmy:
Hażlach, ul. Cieszyńska 18
tel.: +48 600 293 968
tel.: +48 338 567 377
4 km od granicy w Boguszowicach
Filia:
Goleszów, ul. Grabowa 4
GL-070

Ogłoszenia do „Głosu Ludu" przyjmowane są w dni powszednie:
w godz. 8.30-15.30 w redakcji „Głos Ludu" przy ul. Komenského 4, Czeski Cieszyn;
w godz. 8.00-16.00 w biurze firmy AD SERVIS, ul. Střelniční 18, Czeski Cieszyn;
w godz. otwarcia w księgarni Klubu Polskiej Prasy i Książki, ul. Čapka 7, Czeski Cieszyn;
w godz. otwarcia w Odd. Literatury Pol. Biblioteki w Karwinie Frasztacie (przy rynku);
e-mail: *ogłoszenia@glosludu.cz*

Głos LUDU ♦ Przy wsparciu finansowym Ministerstwa Kultury RC wydaje Kongres Polaków w RC w wydawnictwie POL-PRESS, s.r.o. ♦ Adres redakcji: Redakcja „Głos Ludu", ul. Komenského 4, Czeski Cieszyn 737 01 ♦ Redaktor naczelny Beata Schönwald ♦ Telefony: sekretariat/centrala 558 731 766, fax: 558 740 044, red. sportowy: 596 612 346, e-mail: *info@glosludu.cz* ♦ Oddział redakcji: ul. Novinářská 3, Ostrawa 709 29, tel. 597 450 252, e-mail: *glosludu@volny.cz* ♦ Pismo wychodzi we wtorki, czwartki i soboty. ♦ Dostawę prenumeratorom prowadzi spółka Mediaservis, s.r.o., Abocentrum, Moravské náměstí 12D, P.O. BOX 351, Brno 659 51; zamówienia – tel: 541 233 232, fax: 541 616 160, e-mail: *abocentrum@mediaservis.cz*; reklamacje – tel.: 800 800 890 ♦ Kolportaż: SmD, s.r.o., Mediaprint & Kapa Pressegrosso, s.r.o. ♦ Druk: Ringier Print, s.r.o., Ostrawa ♦ Materiałów niezamówionych redakcja nie zwraca. Zastrzega sobie również prawo ich redagowania i skracania. ♦ Numer ewidencyjny Ministerstwa Kultury RC: MK ČR E 588, nr Indeksu 42501, ISSN 1212-4222 ♦

Księgarnia Wirthualna

PETR HAYMAN I ROB HUME -

»Rozpoznawanie ptaków«

Wyd. MUZA. Nowy kieszonkowy przewodnik do oznaczania ptaków Europy. Obejmuje niemal wszystkie gniazdujące lub regularnie odwiedzające nasz kontynent gatunki. 430 gatunków przedstawiono ze szczegółami, które widoczne są w locie i spoczynku. Identyfikacja każdego gatunku jest możliwa dzięki licznym (do 12) kolorowym ilustracjom. Użyte symbole informują o cechach rozpoznawczych i środowisku życia danego gatunku. Kolorowe kody rodzin ptaków ułatwiają szybkie odnalezienie gatunku. Doskonała pomoc podczas spacerów i ornitologicznych wypraw.

KENDALL FARR -

»Twój osobisty stylista. W co się ubrać«

Wyd. MUZA. Świetna książka dla każdej kobiety. Teraz nie musisz już być uznaną sławą, by skorzystać z porady osobistej stylistki. Sięgnij po tę książkę zanim ruszysz na zakupy. Znajdziesz w niej rady konkretne i proste, jakby od przyjaciółki obdarzonej wspaniałym gustem. Tu się dowiesz, jak precyzyjnie zdjąć miarę, żeby dobrać strój odpowiednio skrojony, który będzie na tobie idealnie leżał. Dowiesz się, dlaczego gotowa konfekcja nie zawsze jest gotowa i kiedy należy skorzystać z pomocy krawca. Dowiesz się, jaki wybrać materiał, krój, linię projektancką oraz markę lub jak łączyć modne trendy z klasycznymi ubraniami czy jak wykorzystać „wykopaliska" z własnej szafy... Książki można nabyć lub zamówić w Klubie Polskiej Prasy i Książki przy ul. Čapka 7 w Cz. Cieszynie. **(kor)**

Krzyżówka

Poziomo: 1. granica dla matematyka 6. niesmaczne kawały opowiada 11. General Motors go wchłonął 12. prymitywny chordofon 13. narządy wydalnicze lancetnika 14. lokum dla gustujących w tytoniu 15. Oliwer 17. rozbiorem myśli i pojęć się zajmuje 18. rozkładana kanapa 22. ciecz 24. z niechęcią o podlotku 29. siarka lub węgiel 31. naprzeciw Kairu leży 32. metresa Nerona 34. spadek sprawności umysłowej 35. słynne cygara tam produkują 38. szczelina po przejściu piły 42. zbiory godne pokazania 46. szybkość parowania wody nim zmierzysz 48. po prostu dziura 49. rzewień na smaczny kompot 50. we wszystko uwierzy 51. wybrany król do czasu koronacji 52. pieniądz do wycofania z obiegu 53. senior w przedszkolu 54. miejscowość raczej nieduża.

Pionowo: 1. czcionka wieloliterowa zawierająca skrót 2. łowca 3. dawne berło królewskie 4. beztroskie życie 5. nauki w seminarium pobiera 6. ojczyzna Andersena 7. z Australią do pary 8. golibroda z Sewilli 9. stolnika zastępował 10. od życia ponoć większa 16. honorowego Oscara zdobył 19. cięcie białą bronią 20. rywal piłkarskiego Q.P.R. 21. herbaciany stan w Indiach 23. kajdany 25. dmuchawiec 26. kraina w Alpach Wschodnich 27. starożytne miasto kananejskie 28. Tuhajbejowicz 30. drużyna sportowa 33. rekordowy instrument Józefa Chmiela 36. król Pergamonu 37. wstęp do suity 39. śnieżyca 40. strofa 41. żelazo przyciąga 43. w Peru leży 44. nad Kaukazem góruje 45. w rejonie Marche go znajdziesz 47. miasto w Słowenii.

Opr. JO

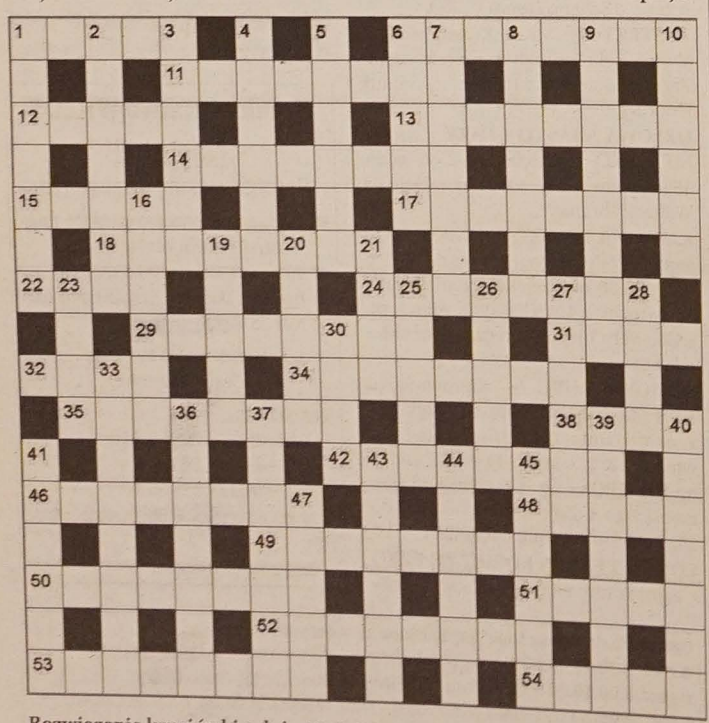

Rozwiązanie krzyżówki z dnia 12. 2. 2005.

Poziomo: 1. KILOF 6. MOTEK 9. ARTERIA 10. BOJAR 11. NEPAL 12. SKANSEN 13. TEKLA 16. AŁTAJ 19. STEAK 22. BIBLIA 23. OBCEGI 24. LILIM 25. WSUWKA 26. ISMENA 27. KWARK 30. BRYLL 33. ANTAŁ 36. UCHATKA 37. WYKAZ 38. REBAB 39. AKCESJA 40. RANEK 41. UPŁAZ .

Pionowo: 1. KABAT 2. LEJEK 3. FARSA 4. ATLANT 5. TROSKA 6. MANNA 7. TUPOT 8. KOLEJ 14. ELIKSIR 15. LELEWEL 17. ŁACHMAN 18. AFGANKA 19. SALAK 20. EOLKA 21. KOMIK 28. WAHACZ 29. RETUSZ 30. BAWAR 31. YUKON 32. LUZAK 33. AARAU 34. TOBÓŁ 35. ŁOBUZ.

Wydarzenia Sportowe

TOMASZ JAKUS: MAM NADZIEJĘ, ŻE ZESPÓŁ WEŹMIE SIĘ W GARŚĆ

Rok temu snajperem, teraz obrońc

W poprzednim sezonie, kiedy z Liberca powrócił pod Jaworowy, do ostatniej kolejki walczył o tytuł króla strzelców trzeciej ligi. Mimo iż zdobył 13 goli, korony w końcu nie zyskał – 14 celnymi trafieniami popisał się bowiem doświadczony snajper Roman Přibyl ze Znojma. W trakcie jesiennego rzutu rozgrywek piłkę do siatki rywali wpakował pięć razy. Jak na razie zanosi się na to, że Tomasz Jakus, doświadczony napastnik Futbolu Trzyniec, który naszej gazecie udzielił wywiadu, wiosną grać będzie w obronie.

Jak oceniasz przebieg zaprawy zimowej?

Uważam, że od strony kondycyjnej jesteśmy przygotowani bardzo dobrze. Podczas meczów sparringowych potrafiliśmy dotrzymać kroku również zespołom z pierwszej i drugiej ligi. Rzeczywiście biegaliśmy bardzo dużo, w ramach zajęć zrobiliśmy wszystko, co było trzeba.

Wyniki sparingów Trzyńca nie są jednak zbyt zadowalające...

Otóż to. Rezultaty tych spotkań były o wiele gorsze niż prezentowana przez naszą drużynę gra. Z wyżej notowanymi rywalami za każdym razem nawiązaliśmy równorzędną walkę, niestety jednak popełnialiśmy sporo błędów w obronie. W żadnym wypadku nie zamierzam skarżyć się na niedoświadczonych bramkarzy, niemniej jednak w wielu spotkaniach prezentowali się niefortunnie. Brakowało nam kilku doświadczonych piłkarzy, a ich młodsi i nie bardzo doświadczeni koledzy – zwłaszcza podczas stałych fragmentów gry – pozostawiali przeciwników bez asekuracji. Chyba jedynym zespołem, który górował nad naszą drużyną, był drugoligowy team Witkowic. Druga połowa meczu sparingowego przebiegała bowiem pod dyktando zespołu z Ostrawy.

Mecze na boiskach ze sztuczną nawierzchnią trawiastą to zupełnie coś innego niż pojedynki staczane na oblodzonym boisku szutrowym...

Dokładnie. Tegoroczne sparingi są dla nas niezaprzeczalnym atutem, powinniśmy być bardzo dobrze przygotowani. Rozgrywaliśmy spotkania z wyżej notowanymi rywalami na boiskach w Ostrawie, Żylinie, Dubnicy, Starym Mieście i Kunowicach, prawie wszystkie podróże trwały ponad dwie godziny. Boisko ze sztuczną nawierczną trawiastą przydałoby się również w Trzyńcu. Byłoby to zupełnie coś innego, niż zmagania na oblodzonej płycie żużlowej. Na pewno wykorzystywałyby je wszystkie drużyny regionalne.

W sparingach występujesz na pozycji obrońcy. Długo musiałeś się przyzwyczajać do nowej roli?

Raczej nie, na razie idzie mi całkiem dobrze. Przesunięci do obrony napastnicy radzą sobie o wiele lepiej [illegible] defensorzy, którzy nagle mają [illegible] w ataku. Odbieram to jako tr[illegible] sowe rozwiązanie, mam nadzie[illegible] nie pozostanę tam na zawsze. W [illegible] obrony czuję się znacznie mniej [illegible] rzystany. Mam nadzieję, że dzi[illegible] klubu pozyskają jakiegoś defens[illegible] ja powrócę do ataku.

Tomasz Jakus Fot. ROMAN BA[illegible]

Szkoleniowcy Trzyńca zadekla[illegible] jednak, że w kadrze Trzyńca nie [illegible] wią się już żadne nowe nabyt[illegible]

Pierwotnie tak miało być, w tr[illegible] godniu rozpoczęli jednak pert[illegible] cje z kilku obrońcami. Jeżeli dz[illegible] nie zasili już żaden nowy zawo[illegible] to trudno, nadal będę grał w obr[illegible] Młodzi piłkarze z szeregów jun[illegible] a zwłaszcza Lukáš Mendrok sp[illegible] ją bardzo dobre wrażenie, nie[illegible] jednak uważam, że jak na raz[illegible] potrafiliby pokierować grą na[illegible] zespołu. Są berdzo ambitni i w[illegible] ni, brakuje im ogrania, a sam[illegible] nie na nic tu się zdaje.

Jak więc oceniasz szanse sw[illegible] ny w drugiej części rozgrywek?

Z uwagi na to, że jesienią [illegible] liśmy sporo punktów, nie [illegible] się niczego obawiać. Jeżeli w[illegible] kontuzjowani koledzy powr[illegible] zdrowia, a działacze pozyskają [illegible] by dwóch nowych piłkarzy, [illegible] powalczyć nawet o 5 lokatę. [illegible] ca w naszej drużynie sytuacj[illegible] razie nie napawa zbyt dużym o[illegible] mem. Na liście chorych nadal [illegible] staje kilku piłkarzy. Mam n[illegible] że już wkrótce powrócą do n[illegible] trenerzy odpowiednio po[illegible] drużynę i wszystko będzie tak [illegible] powinno. ROMAN BA[illegible]

INTERLIGA PIŁKARZY RĘCZNYCH

Karwina i Preszów pokonane

☐ **FRYDEK MISTEK – KARWINA 29:23 (15:9).**

W meczu derbowym lider tabeli sprawił swoim kibicom zawód. Pierwsze minuty przebiegały pod jego dyktando, później jednak ambitni gospodarze odrobili straty i ruszyli do ataku.

Karwińska obrona była bardzo nieszczelna, wobec czego bramkarze Putera i Novák ze snajperami Frydku Mistku nie mieli łatwej przeprawy. Stojący w bramce gospodarzy Kulhánek spisywał się świetnie, broniąc kilkakrotnie groźne strzały Prachaře i Bednaříka. W 42. min jego drużyna prowadziła już różnicą dziewięciu goli, w ostatnich minutach zwolniła już nieco obroty. W tabeli Karwina utrzymała 3-punktową przewagę nad Preszowem, który przegrał z Duklą. Jutro lider tabeli podejmować będzie Zubrzi. **Bramki dla Karwiny**: Zdráhala 7, Horák 3/3, Szymański, Laclawik po 3, Mrózek 2, Kubis, Požárek, Prachař, Kichner, Bednařík po 1. **Kary** – 7:8, siódemki 4/3:3/3. CZK: Bednařík. **Widzów** 500.

Co słychać?

☐ **PIŁKARSKIE SPARRINGI:**

Kys. Nowe Miasto – Trzyniec 3:1 (dla Trzyńca: Płoszek)

Dziećmorowice – Olbrachcice 5:1 (Z. Kadlčák 2, Špička, Pfleger, Loder – samobójcza)

Wracimów – Olbrachcice 0:3 (Příborský 2, Tŕos)

Wrzesina – Wędrynia 2:2 (dla Wędryni: Kumpán i Cymorek) **(man)**

Sport Polski

● **NA ODBYWAJĄCYCH SIĘ W AUSTRIACKIEJ MIEJSCOWOŚCI OBERSTDORF mistrzostwach świata** dziś rozpoczyna się konkurs w skokach. Tytułu mistrza świata na średniej skoczni będzie bronił trzykrotny zdobywca pucharu świata **Adam Małysz**. W czwartek polski skoczek bardzo dobrze prezentował się podczas popołudniowych treningów na obiekcie HS-100. W pierwszym Małysz skoczył 92 m, co dało mu 4. pozycję. Wysoką formę i dobre przygotowanie do MŚ potwierdził Niemiec **Martin Schmitt**, który uzyskał 96 m. W drugim treningu popołudniowym broniący tytułu Małysz skoczył 96 m - najdalej ze wszystkich skoczków. Nieźle skakali również i pozostali Polacy. W pierwszym popołudniowym treningu 16. miejsce zajął **Marcin Bachleda**, zaś w drugim 22. był Kamil Stoch. Równo skakał także **Robert Mateja**. Minimalnie od tej trójki odstawał **Mateusz Rutkowski**. Czech **Jakub Janda** wylądował na odległości 90,5 i 94 m, co dało mu 10. i 11. pozycję. Zdaniem Jensa Weissfloga, słynnego skoczka niemieckiego, Małysz na pewno zdobędzie przynajmniej jeden złoty medal.

● **JUSTYNA KOWALCZYK SPISAŁA SIĘ ZNAKOMICIE podczas pierwszego dnia odbywających się w Oberstdorfie mistrzostw świata** w narciarstwie klasycznym. Po rewelacyjnym biegu Polka zajęła 9. miejsce na dystansie 10 kilometrów techniką dowolną. Z pierwszego zwycięstwa w karierze cieszyła się Czeszka Kateřina Neumanowa, zdobywając zarazem dla swego kraju pierwszy złoty medal w narciarstwie klasycznym.

● **NAJLEPSZEGO POLSKIEGO ŻUŻLOWCA TOMASZA GOLLOBA oskarża bydgoska prokuratura.** Jej zdaniem Gollob jest współodpowiedzialny za to, że pieniądze z miejskiej kasy trafiały do jego kieszeni, a nie szły na opłaty za prąd, wodę i ogrzewanie w Polonii Bydgoszcz. Zdaniem Prokuratury Okręgowej w Bydgoszczy są dowody na to, że w 20[illegible] dze klubu wzięły od miasta [illegible] zł dotacji, pieniądze jednak [illegible] wydane na wypłaty dla zn[illegible] Polonii – głównie braci Tomas[illegible] ka Gollobów.

● **PO HOKEJOWYM TU[illegible] KWALIFIKACJI OLIMPIJSK[illegible] Rydze** sypią się gromy pod [illegible] władz PZHL, sporo zarzut[illegible] trenerowi Andriejowi S[illegible] Tymczasem o pozyskanie [illegible] leniowca starają się Białor[illegible] poniedziałek w Mińsku zb[illegible] zarząd Białoruskiej Federacj[illegible] wej i wszystko wskazuje na [illegible] dzie to ostatni dzień pracy [illegible] sowego szkoleniowca repr[illegible] – Michaiła Zacharowa. Pro[illegible] swojej kadry narodowej [illegible] chcą zaproponować Sidoro[illegible]

● **TOMASZ HAJTO, KAP[illegible] PREZENTACJI POLSKI, ob[illegible] grał w Bundeslidze** i na raz[illegible] gra. W drużynie narodow[illegible] tował się słabo. Od pewnego [illegible] doświadczony obrońca wy[illegible] przede wszystkim kiepsk[illegible] towaniem fizycznym. Zawod[illegible] i trenerzy 1. FC Nuernberg [illegible] że w tej chwili Polak nie je[illegible] pomóc swej drużynie.

Wśród autorów poprawnych rozwiązań rozlosowana zostanie książka Wiesława Kota pt. **„Dzieje filmu polskiego"**. Termin nadsyłania rozwiązań upływa **w piątek 25. 2. 2005 o godz. 12.00.** Nagrodę książkową (do odbioru w redakcji) za rozwiązanie krzyżówki z ub. soboty otrzymuje **Eliška Waschutowa** – Cz. Cieszyn.