GAZETA POLAKÓW W REPUBLICE CZESKIEJ

głos LUDU

DZIŚ W NUMERZE:

Pasja starych lamp radiowych str. 3
Pod żaglami »Zawiszy«... (cd.) str. 4
Wiek wypisany na dłoni str. 5
Puchar dla PSP Wędrynia str. 8

SOBOTA
30 WRZEŚNIA 2006
NR 115
ROCZNIK LXI
CENA 6 KČ

tel.: 558 731 766
faks: 558 740 044
info@glosludu.cz

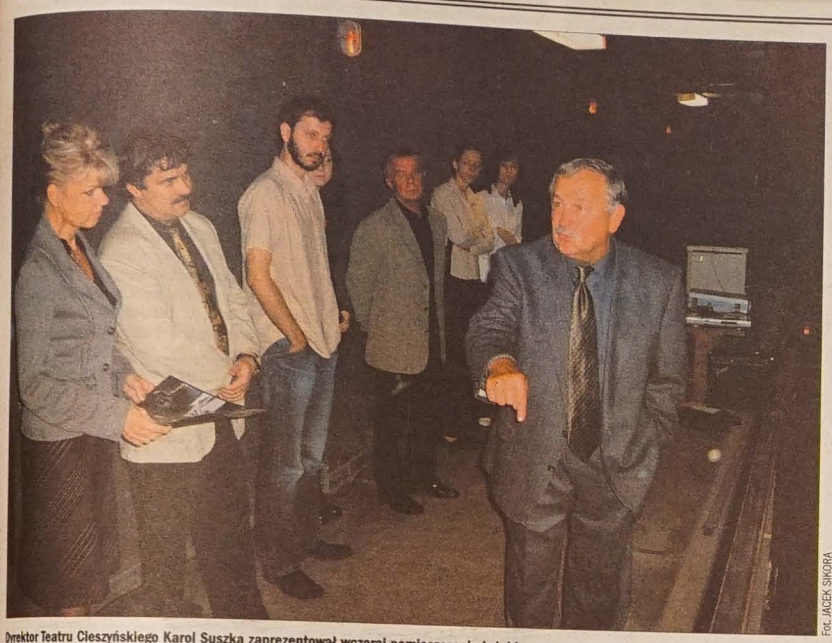

Fot. JACEK SIKORA

Dyrektor Teatru Cieszyńskiego Karol Suszka zaprezentował wczoraj pomieszczenie byłej kotłowni, które ma się przerodzić w nową małą scenę.

TEATRY MOGĄ ŁĄCZYĆ DWA MIASTA I NARODY

Teatralny pomost

CZ. CIESZYN (kor) – Dwie nowe małe sceny – „Kotłownia" w Teatrze Cieszyńskim (TC) w Cz. Cieszynie oraz „Malarnia" w Teatrze im. A. Mickiewicza w Cieszynie – powinny być jednym z efektów współpracy między tymi dwoma instytucjami, która odbywa się w ramach projektu pn. „Teatr Mostem". Poinformowali o tym wczoraj w ramach Dnia Otwartego w kawiarni TC dziennikarzy oraz przedstawicieli władz województwa morawsko-śląskiego, obu Cieszynów oraz instytucji kulturalnych z obu stron Olzy dyrektorowie Karol Suszka i Andrzej Łyżbicki.

–Teatr może być takim fikcyjnym mostem łączącym dwa narody, dwa miasta. Z tej podstawowej myśli zrodził się cały projekt – wyjaśnił K. Suszka. – *Jeśli chodzi o naszą „Kotłownię", taka mała scena, na której można by było wystawiać bardziej kameralne spektakle czy realizować inne kulturalne przedsięwzięcia, marzy nam się od wielu lat. Ciągle jednak brakowało nam środków na realizację pomysłu. Dzięki nowemu projektowi, który zrodził się przed rokiem, a do którego włączył się także Euroregion Śląsk Cieszyński, idea mogłaby stać się realna.*

A. Łyżbicki z Teatru im. A. Mickiewicza opowiadał o „Malarni", która ma się mieścić w budynku magazynowym teatru, który podobnie jak „Kotłownia" służyłby po remoncie także amatorskim zespołom z obu Cieszynów. Z kolei sekretarz czeskiej części Euroegionu, **Václav Laštůvka**, powiedział, że małe sceny powinny stać się centrum kulturalnym, symbolem otwarcia granic pomiędzy polską a czeską częścią regionu, ofertą nieformalnej komunikacji i współpracy. – *Ale to tylko część projektu. Dotyczy on bowiem różnych form współpracy między teatrami. O tych jednak będziemy rozmawiać później.*

Laštůvka dodał, że na realizację projektu będzie potrzeba ok. 56 mln Kc. Część kosztów zostanie pokryta z programu unijnego Interreg IIIA. Autorzy projektu liczą też na pomóc władz wojewódzkich i miejskich z obu brzegów Olzy.

O DWUJĘZYCZNOŚCI ZADECYDUJE NOWY SAMORZĄD

Zabrakło dobrej woli

CZ. CIESZYN (ar) – Prośbę czeskocieszyńskich MK PZKO jako reprezentantów polskiej mniejszości narodowej w mieście o wprowadzenie dwujęzycznych nazw omawiano na ostatniej w tym okresie wyborczym sesji samorządu. Zaprezentował ją przewodniczący komisji ds. mniejszości narodowych przy samorządzie, **Rudolf Moliński**.

– *Komisja zajmowała się tą sprawą i poleciła ją przedstawicielom miasta do realizacji. Jako członek komisji rządu ds. mniejszości narodowych wiem, że na realizację dwujęzycznych napisów wydzielono z budżetu państwa sumę w wysokości 5,5 miliona koron. Pieniądze na ten cel nie są zatem czerpane z kasy miejskiej* – powiedział Moliński. Kolejno zaznajomił obecnych z nowelizacją ustawy o gminach, z której wynika prawo do dwujęzycznych nazw w gminach, gdzie co najmniej 10 proc. obywateli deklaruje inną narodowość niż czeską.

Ciąg dalszy na str. 2

ZDANIEM B. RASZKI, LUDZIE GŁOSUJĄ NA OSOBISTOŚCI

»Wspólnota« w wyborach

WĘDRYNIA (kor) – Prezentacja list wyborczych, z którymi Ruch Polityczny „Coexistentia-Wspólnota" wystartuje – samodzielnie bądź w koalicji z innymi ugrupowaniami i partiami – w najbliższych wyborach komunalnych, była głównym celem spotkania przedstawicieli „Wspólnoty" z dziennikarzami we wtorek w wędryńskiej „Czytelni". Z zaproszenia skorzystał jednak tylko wysłannik „GL".

Okazale natomiast prezentowała się druga strona stołu, za którym zasiedli – oprócz sekretarza Rady Wykonawczej **Tadeusza Tomana** i przewodniczącego Polskiej Sekcji Narodowej **Władysława Niedoby** – liderzy i kandydaci z list wyborczych z Cz. Cieszyna, Trzyńca, Kocobędza i Wędryni.

Kandydaci przedstawili krótko swoje listy i program wyborczy.

Ciąg dalszy na str. 2

Baliny dla niepełnosprawnych

TRZYNIEC (ar) – Spółka zatrudniająca osoby niepełnosprawne rozpoczęła w środę uroczyście produkcję w trzynieckiej strefie przemysłowej Baliny. Dzięki wyjątkowemu projektowi Stowarzyszenie Obywatelskie Ergon – Chronione Warsztaty zatrudnia obecnie wspólnie z firmą partnerską Silesmont 40 osób długotrwale bezrobotnych z obniżoną sprawnością fizyczną.

Inwestycja do wspólnego projektu dotyczącego montażu narzędzi ogrodowych i małorolnych dla trzynieckiej firmy Steeltec oraz dla przemysłu konsumpcyjnego wyniosła 35 mln Kc, przy czym dotacje z funduszy unijnych i innych instytucji wyniosły 90 proc. tej sumy. – *Liczymy, że do trzech lat zatrudnimy kolejnych 15 osób niepełnosprawnych* – powiedziała dyrektor spółki Ergon **Dolores Czudkowa**. Wszystkie osoby, które znalazły pracę w spółce Ergon – Chronione Warsztaty są z Trzyńca i okolicy. – *Ilość osób długotrwale bezrobotnych z obniżoną sprawnością fizyczną wzrasta, a możliwości ich zatrudnienia są stale bardzo ograniczone i niewystarczające.*

Ciąg dalszy na str. 2

OŚRODEK SZKOLENIOWY
SIMPO
CZESKI CIESZYN - SIBICA
ZAPRASZA NA KURS
PISANIA NA KLAWIATURZE WSZYSTKIMI PALCAMI
od 2 października 2006
poniedziałki i środy
godz. 17.00-18.40
cena: 2.977 Kcz
INFORMACJE I ZGŁOSZENIA
http://edu.simpo.cz
Cz. Cieszyn, ul. Główna 25
tel. 558 713 661 faks: 558 713 662
ostatnich 5 wolnych miejsc
HY-026

– *Nie bój się! To jest nasz terrorysta!* Rys. BRONISŁAW LIBERDA

Fot. EMILIA ŚWIDER

Niepełnosprawni podczas montażu narzędzi ogrodowych dla trzynieckiej firmy „Steeltec".

Pogoda

SOBOTA - Zachmurzenie umiarkowane, rano lokalne mgły. Temperatura w nocy od 12 do 8 st. C, w dzień od 20 do 24 st. C. **NIEDZIELA** – Zachmurzenie umiarkowane do dużego, możliwe lokalne opady deszczu. Temperatura w nocy od 14 do 10 st. C, w dzień od 19 do 23 st. C. **PONIEDZIAŁEK** – Bez większych zmian.

ZBIERAJĄCY GRZYBY MOŻNA ŁATWO ZGUBIĆ SIĘ W LESIE

Kończ przed zmrokiem!

Policja i ratownicy Beskidzkiego Ochotniczego Pogotowia Ratunkowego poszukiwali ostatnio kilku osób, które zgubiły się w lesie podczas grzybobrania.

W połowie września frydecko-mistecky strażnicy przyjęli zgłoszenie o zaginięciu 68-letniego mężczyzny. Według relacji rodziny, wyjechał na grzyby na rowerze w okolice Koszarzysk. Jak się później okazało, mężczyzna, znużony poszukiwaniem owoców lasu, udał się do pobliskiego Trzyńca. Tam też odnaleźli go stróże prawa.

O zaginięciu 79-letniej kobiety, która zgubiła się w trakcie grzybobrania w okolicach schroniska w Metylowicach, powiadomieni zostali strażnicy z Frydku-Mistku w tydzień później. Staruszkę poszukiwali nie tylko strażnicy, ale także pies oraz spędzający w tych okolicach urlop właściciele domków letniskowych. Do poszukiwań włączył się również śmigłowiec, który po godzinie odnalazł zmęczoną kobietę, która nie wiedziała, gdzie się znajduje. Kobietę zbadał lekarz pogotowia, po czym została ona przekazana rodzinie.

We wrześniu w beskidzkich lasach poszukiwano jeszcze inne trzy osoby – dwóch mężczyzn i kobietę. Niepotrzebna była jednak w tych przypadkach pomoc policji, po kilku godzinach poszukiwań grzybiarzy znaleźli ratownicy górscy.

Policja i ratownicy apelują do wybierających się na grzyby, zwłaszcza starszych osób, by mieli przy sobie, na ile to możliwe, telefon komórkowy. Jeżeli jest to dodatkowy wydatek, bardzo przydatna będzie druga osoba, znająca teren. Dobrze jest też zakończyć grzybobranie o porze bezpiecznej, która umożliwi przed zmrokiem wyjść z lasu. W lesie, w którym zmrok szybciej zapada, łatwo się zgubić. **(wak)**

9 771212 422065 06115

U rodaków

■ Gorąco było podczas ostatniej sesji Rady Powiatu Cieszyńskiego. Radny Piotr Guszczyk zarzucił przewodniczącemu tego gremium, Ludwikowi Kuboszkowi, złamanie prawa podczas lipcowej nadzwyczajnej sesji w sprawie wygaśnięcia mandatu Haliny Molak-Olczak. Nawiązał tym samym do wniosku o odwołanie przewodniczącego, który poparło dziewięciu radnych. Klub Radnych Cieszyńskiej Inicjatywy Społecznej nie dopuścił jednak do odwołania Kuboszka. Przy okazji rada, większością głosów, postanowiła wnieść skargę do Wojewódzkiego Sądu Administracyjnego w Gliwicach na zarządzenie zastępcze wojewody śląskiego w sprawie wygaśnięcia mandatu radnej Molak-Olczak.

■ W ostatnich tygodniach paliwa w Cieszynie staniały tak drastycznie, że miasto, uchodzące kiedyś za jedno z najdroższych pod tym względem, stało się jednym z najtańszych w województwie.

■ U blisko 130 osób, które brały udział w konferencjach w wiślańskich hotelach „Gołębiewski" i „Sosna", wystąpiły objawy typowe dla zakażenia pokarmowego. Przyczyna na razie nie jest znana, Sanepid bada pobrane próbki żywności i wody. Nie dalej jak dwa tygodnie temu podobna historia miała miejsce w kilku ośrodkach sanatoryjno-leczniczych na Zawodziu w Ustroniu.

■ Mający już ponad 10-letnią tradycję konkurs znajomości gwary Śląska Cieszyńskiego, organizowany co dwa lata w Skoczowie, w tym roku nie odbędzie się. Głównemu organizatorowi, Towarzystwu Miłośników Skoczowa, brakuje na ten cel pieniędzy. Samorządy regionu cieszyńskiego nie kwapią się, by wesprzeć finansowo tę pożyteczną imprezę.

■ Ponad 350 sportowców „sprawnych inaczej" wzięło udział w XV Międzynarodowej Spartakiadzie Osób Niepełnosprawnych. Jubileuszowa rywalizacja toczyła się na stadionie MOSiR-u w Cieszynie. Rozdano 150 kompletów medali.

■ Francuzi kręcą film na Żywiecczyźnie. Wizyta potrwa do 2 października. Młodzi Francuzi kręcą film o młodych Polakach. Ich prace nadzoruje reżyser Jacky Thavaud. – *Chcemy pokazać polską młodzież taką, jaka jest. W jakich realiach żyje, jakie są jej problemy i słabości. Dokonamy swoistego porównania z realiami życia młodych Francuzów. Odwiedzać będziemy miejsca, które lubią młodzi ludzie z Żywca, wybierzemy się do prywatnych i państwowych szkół oraz placówek kulturalnych* – mówi Thavaud.

■ Nowoczesny szynobus ma na stałe połączyć 22 miejscowości w Polsce i na Słowacji. Na razie będzie kursował tylko w weekendy, ale w przyszłości codziennie ma dowozić ludzi do pracy. Szynobus kursujący po Euroregionie Beskidy to pomysł Beskidzkiego Centrum Informacji i Inicjatyw Transgranicznych działającego przy Fundacji Rozwoju Miasta Bielska-Białej. Będzie łączył 22 miejscowości w Polsce i na Słowacji, m.in. Pszczynę, Czechowice-Dziedzice, Bielsko-Białą, Żywiec oraz słowackie: Żylinę, Czadcę i Martin. Pomysł poparli marszałkowie śląski i żyliński oraz gospodarze leżących na trasie miejscowości. Porozumiały się już także polskie i słowackie koleje, szynobus znalazł się w rozkładzie – na razie roboczym – na przyszły rok.

Opr. (kor)

Niesygnowane materiały publicystyczne i informacyjne pochodzą z internetowych serwisów informacyjnych.

Fot. JACEK SIKORA

Dyrektor Palowskiej pogratulował nowej hali m.in. wicedyrektor Gimnazjum Polskiego Zbigniew Kujawa.

Prezent z województwa

CZ. CIESZYN (kor) – Wicehetman ds. szkolnictwa, **Jaroslava Wenigerová**, przedstawiciele władz miasta, firm realizujących budowę hali i zaprzyjaźnionych szkół z Cz. Cieszyna, Polski i Słowacji wzięli we wtorek udział w uroczystości otwarcia nowej wielofunkcyjnej hali, która od 4 bm. służy uczniom Średniej Szkoły Hotelarstwa, Przedsiębiorczości i Handlu (ŚSHPiH). Wicehetman przecięła wstęgę wspólnie z dyrektor szkoły, **Wandą Palowską**.

Jak powiedziała dyrektor, koszty budowy w wys. 26 mln Kc pokrył Urząd Wojewódzki w Ostrawie. – *To piękny prezent na początek nowego roku szkolnego* – dodała.

– *Doskonale rozumiemy, że szkoła musi dbać nie tylko o rozwój duchowy młodych ludzi, ale także o ich kondycję fizyczną* – stwierdziła natomiast Wenigerová. – *Niech ta hala służy wam długo, bez remontów.*

Wicehetman z **Jiřím Pavlíkiem** z KS „Slavoj" oraz wicedyrektorem ŚSHPiH **Jiřím Ježkiem** dokonali też symbolicznego „chrztu" hali – rzutem piłką do jednego z koszy.

»Wspólnota« w wyborach

Dokończenie ze str. 1

I tak np. **Rudolf Moliński** z Cz. Cieszyna przypomniał, że w tym mieście „Wspólnota" wystawiła listę wspólnie z partią SNK-ED. W Trzyńcu Ruch startuje samodzielnie. Lider **Roman Suchanek** stwierdził, że w liczącym 40 tys. mieszkańców mieście, jakim jest Trzyniec, trudniej zdobyć poparcie. – *Staraliśmy się oprzeć listę o 12 kół PZKO. Idziemy do wyborów pod 3-członowym hasłem: Szacunek dla tradycji – ekologia życia – służba obywatelom.*

W Wędryni „Wspólnota" wystawia listę od 1995 r., czyli od usamodzielnienia się wsi. I to z powodzeniem. Lider listy **Bogusław Raszka** przypomniał, że w kończącej się kadencji w 17-osobowym samorządzie zasiadało aż 6 przedstawicieli „Wspólnoty". – *Ale u nas nie decyduje przynależność do partii. Ludzie głosują na osobistości. Wszystkim przecie idzie o dobro społeczne.*

Liderzy i kandydaci „Wspólnoty" uświadamiają sobie, że polscy wyborcy będą głosować nie tylko na ich listy, bo sporo Polaków kandyduje do samorządów z list innych partii i ruchów. – *Uważam, że wiele będzie zależało od tego, ilu wyborców przyjdzie w dniu wyborów do urn* – dodał *R. Suchanek.*

❖ ❖ ❖

TRZYNIEC (H. S.) – We wtorek w świetlicy MK PZKO w Trzyńcu Starym Mieście odbyło się przedwyborcze spotkanie kandydatów Ruchu Politycznego „Wspólnota-Coexistentia" do samorządu miejskiego. Do wyborów zgłoszonych zostało 33 kandydatów. Najmłodszy kandydat **Lukáš Urbanec** ma 20 lat, najstarszy **Stanisław Przyhoda** – 83. Większość z nich to aktywni działacze PZKO oraz Mieszkańcy Szkolnej.

Czołowym tematem spotkania było przygotowanie kampanii przedwyborczej, która w wypadku niektórych innych ugrupowań ruszyła już pełną parą. Trzyniecka „Wspólnota-Coexistentia" z własnych środków sfinansuje druk ok. 1000 ulotek. Ustalono również, że liczba uzyskanych głosów dla „Wspólnoty" będzie w dużej mierze zależeć od osobistego zaangażowania poszczególnych kandydatów.

Warto przypomnieć, że w ostatnich wyborach zabrakło w Trzyńcu tylko 27 głosów, by przekroczyć 5-proc. próg wyborczy i otrzymać 2 mandaty.

Baliny dla niepełnosprawnych

Dokończenie ze str. 1

Wszczęliśmy już rozmowy ze spółką Bus Slezsko, by od przyszłego roku kursował również do strefy przemysłowej autobus z platformą dla osób niepełnosprawnych – powiedziała wiceburmistrz Trzyńca, **Věra Palkovská**.

Myśl wybudowania strefy przemysłowej w pobliżu Huty Trzynieckiej sięga 1999 r. Jej inicjatorami była huta i miasto Trzyniec. 20-ha strefa przemysłowa Baliny w przeciągu 2 lat zaoferuje ok. 400 miejsc pracy. Dziś firma Kern produkuje tu już druty do opon, zaś Vesuvius Solar Crucible robi specjalną ceramikę do produkcji paneli solarnych. Kolejni inwestorzy – firmy BZN i JAP Trading, którzy w ub. roku rozpoczęli budowę hal produkcyjnych, liczą z rozruchem w najbliższych miesiącach. O swoim wejściu do strefy trzynieckiej powiadomiła w tych dniach również słowacko-koreańska firma Matador – Dong Won.

»Walmark« dla sportowców

OLDRZYCHOWICE (mro) – Spółka „Walmark" w połowie września wykupiła 75 procent spółki „Aminostar" czeskiego lidera produkującego blisko 80 rodzajów suplementów diety dla sportowców. Reszta udziałów w firmie została w rękach jego dotychczasowego właściciela, **Josefa Bukvicy**, który będzie nadal pełnić swą funkcję.

To kolejny stopień ekspansji „Walmarku". Poprzednim było przejęcie w styczniu 2005 roku sieci handlowej zdrowego odżywiania „Vitaland". Obecne posunięcie zapewnia oldrzychowickiej firmie otwarcie nowych segmentów rynku. – *Odżywki dla sportowców umożliwiają wykorzystanie efektu synergii z naszą produkcją suplementów diety i lekarstw tak w fazie badań, jak wdrażania produkcji, sprzedaży i marketingu* – powiedział nam **Tomaš Bucura**, dyrektor generalny „Walmarku". Chodzi o segment o wielkich perspektywach w kraju i za granicą.

Zabrakło dobrej woli

Dokończenie ze str. 1

Pieniądze na wprowadzenie dwujęzycznych nazw zyskuje gmina za pośrednictwem województwa z organów centralnych. Wysokość dotacji docelowej jest ograniczona.

Reakcja obecnych na przedstawioną przez R. Molińskiego sprawę była negatywna i po dyskusjach punkt ten został przełożony na kolejną sesję. Zdaniem **Zdeňka Budínskiego** chodzi np. o bardzo delikatną sprawę i powinna ona zostać omówiona przy kompletnym udziale członków nowego samorządu. **Viliam Šuňal**, który jest Słowakiem i mówi wyłącznie w swoim języku ojczystym, zaapelował natomiast do osób narodowości polskiej, by zamiast wprowadzania dwujęzycznych nazw, wystosowali oni petycję, w której Czeski Cieszyn i Cieszyn jako swego rodzaju jaskółka unijna nie wprowadzałyby czesko-polskich nazw.

– *Zostaliśmy członkami Unii Europejskiej, wprowadzanie czesko-polskich nazw to śmieszna sprawa, kosztuje to pieniądze. Jako człowiek, który się tutaj przyprowadził, absolutnie nie postrzegam tych problemów. Organizujemy dla młodzieży z sąsiednich krajów konferencje międzynarodowe, dla której czeski, polski, słowacki i angielski to sprawy jak najbardziej naturalne. Przemyślcie moją propozycję* – powiedział. O zdanie na ten temat zapytaliśmy też wiceburmistrza **Víta Slováčka**. – *Po czeskiej stronie granicy żyje sporo Czechów, którzy nie znają polskiego. Kiedy przyjadą do Polski i przypuszczalnie zobaczą tu czeską nazwę, to nie będzie ich to wciągać do tego drugiego języka. Tak samo turysta z Polski, który przyjedzie do Czech, zobaczy wszędzie polskie napisy i nie będzie miał potrzeby wczuć się w to, że jest po czeskiej stronie granicy. Oczywiście prawo do dwujęzycznych nazw określa ustawa o gminach i nikt się przed tym nie broni, miasto będzie w ich wprowadzaniu aktywnie uczestniczyć. Niemniej propozycja zrezygnowania z dwujęzycznych nazw mogłaby być rzeczywiście ciekawą wspólną inicjatywą obu miast, które niejako stanowią jedno* – powiedział.

Ostatecznie samorząd miejski zdecydował, że sprawą dwujęzycznych napisów zajmie się nowy samorząd i znajdzie się ona na porządku obrad kolejnej sesji, już w listopadzie.

Komisja jest za

Komisja Europejska, akceptując we wtorek końcową informację o przygotowaniu Bułgarii i Rumunii do członkostwa w UE, wyraziła opinię, iż państwa te są gotowe do wywiązywania się z obowiązków członka Unii od początku 2007 r. Zaproponowała przy tym pakiety „wprowadzające" dotyczące np. wymiaru sprawiedliwości, walki z korupcją i przestępczością zorganizowaną.

– *Gratuluję obywatelom i politycznej reprezentacji Bułgarii i Rumunii z powodu odniesienia tego politycznego sukcesu* – powiedział przewodniczący Komisji **José Manuel Barroso**, dodając, że piąte rozszerzenie UE odbyło się w zgodzie z harmonogramem i oznacza krok ku europejskiej prospericie.

O ile rozszerzenie zostanie ratyfikowane przez wszystkie kraje UE, od Nowego Roku będzie nas w Unii o 30 mln więcej, czyli prawie pół miliarda obywateli. **(mro)**

Ciekawostki

Dno pod lupą

Amerykanie planują, że w ciągu pięciu lat flotylla stu bezzałogowych łodzi podwodnych przeczesze niezbadane dotąd fragmenty dna morskiego na całej Ziemi – poinformował „New Scientist". Taki plan ujawniła zwana „mokrą NASA" amerykańska agencja National Oceanographic and Atmospheric Administration. *Tempo eksploracji oceanów jest zbyt powolne* – powiedział Reginald Beach z NOAA. Przypomniał, że szczegółowo zbadano jedynie 5% dna oceanicznego, co oznacza, jego zdaniem, że na odkrycie muszą jeszcze czekać liczne nowe gatunki i procesy geotermalne. NOAA chce przewodzić współpracy przedstawicieli świata nauki i przemysłu, co pozwoli opracować i ostatecznie rozlokować na dnie morskim flotę zautomatyzowanych łodzi podwodnych. Stworzenie takich łodzi stało się możliwe dopiero teraz dzięki opracowaniu coraz bardziej wydajnych baterii i energooszczędnych czujników. Według planów NOAA, flotę mają tworzyć roboty dwóch typów. Jedne to tradycyjne, zautomatyzowane łodzie podwodne w kształcie torpedy – tego typu łodzie wykonują zdjęcia i mapują dno oceanu z pomocą sonaru oraz tzw. „szybowce", które mogą pozostawać w zanurzeniu do miesiąca dzięki oszczędnemu systemowi napędu wykorzystującego pęcherze, które pompuje się i opróżnia. W ten sposób uzyskuje się cykle zanurzeń i wynurzeń, wywołujące ruch łodzi.

Droga lalka

Blisko 3000 funtów (4480 euro) zapłacił podczas aukcji w londyńskim domu aukcyjnym „Christie" pewien miłośnik lalek z firmy „Mattel" za słynny model „Barbie Nr 1". „Barbie Nr 1" wyceniona przed aukcją na 1200 funtów, powstała w 1959 roku, kiedy te lalki dopiero debiutowały na Międzynarodowych Targach Zabawek w Nowym Jorku. Jest ubrana w czarno-biały kostium kąpielowy i nosi okulary słoneczne. Lalka należała do uważanej za największą na świecie prywatnej kolekcji Barbie liczącej 4 tys. modeli. Jej właścicielką była Holenderka Ietje Raebel. Kobieta przez 40 lat z ogromną pasją gromadziła nie tylko Barbie, ale także jej „przyjaciół", elementy garderoby i wszelkie akcesoria. Kolekcję wystawiła na aukcji rodzina Raebel. Holenderka jest już w podeszłym wieku, choruje na Alzheimera, i jak twierdzili jej bliscy, nie potrafiła już cieszyć się swoimi Barbie. Co sekundę na całym świecie notuje się sprzedaż trzech lalek.

Ginewra nie Julia

Słynna Julia z dramatu Williama Szekspira „Romeo i Julia" naprawdę miała na imię Ginewra i pochodziła z regionu Friuli – Wenecja Julijska w północno-wschodnich Włoszech – twierdzi Antonio da Porto, potomek włoskiego pisarza Luigi da Porto, którego opowieść o nieszczęśliwej miłości zainspirowała angielskiego dramatopisarza. Według Antonia da Porto opowieść jego przodka zawiera elementy autobiograficzne, a główna bohaterka tak naprawdę wcale nie miała na imię Julia. – *Kiedy Luigi da Porto walczył w Friuli, zakochał się miejscowej dziewczynie. Nazywała się Ginewra. Była zaręczona, ale odwzajemniła uczucie da Porto* – opowiada. – *Romans trwał krótko. Ginewra rozstała się z Luigim, kiedy został ranny w bitwie. Pisząc tę historię, która różniła się nieco od jego przeżyć, mój przodek chciał pokazać niestałej Ginewrze, czym jest prawdziwa miłość* – wyjaśnia da Porto. Odkrycie to przyjęto w Weronie z obojętnością. Przewodniczący tamtejszego „Klubu Julii" Giulio Tamassia oświadczył, że zgodność z prawdą historyczną nie jest najważniejsza.

Pasja starych lamp radiowych

Do niedzieli 8 października br. oglądać można w Śląskim Zamku Sztuki i Przedsiębiorczości w Cieszynie imponującą wystawę pn. „100-lecie lampy radiowej" odbywającą się w ramach „Skarbów z Cieszyńskiej Trówły". Chodzi o wystawę urządzeń będących niegdyś szczytem techniki i przedmiotem marzeń, powstałą dzięki pasji pana **Krzysztofa Imielskiego** z Cieszyna.

– Mija właśnie sto lat od skonstruowania pierwszych lamp wzmacniających. Choć łączność radiową nawiązywano już wcześniej, to jednak lampy otwarły drogę do burzliwego rozwoju elektroniki, dziedziny, która tak bardzo zmieniła obraz świata w XX wieku – powiedział Imielski.

Krzysztof Imielski przedstawia część swoich eksponatów.

Radiotechnika stała się jego pasją w 1976 roku, kiedy wpadło mu w ręce stare lampowe radio „Aga". Bardzo mu się spodobało, zaczął się więc rozglądać za innymi starociami. Imielski zbiera przede wszystkim stare lampowe aparaty radiowe, telewizyjne, ale także komórki, które choć niedawno do nas przyszły, to tę pierwszą kilogramową od najnowszej dzieli ogromna przepaść technologiczna. Z szacunkiem podchodzi też do starych komputerów. Od roku 1991 pan Krzysztof jest członkiem Historycznego Radioklubu Czechosłowackiego.

Na wystawie zobaczyć można sporo ciekawego, są m.in. stare urządzenia „Tesla". Krzysztof Imielski pokazuje też eksponaty, które w żaden sposób nie kojarzą się z elektroniką lampową. Chodzi na przykład o moduł z komputera lat 50., który otrzymał od pewnego pracownika naukowego, a komputer ten służył w laboratorium jądrowym w Genewie. Związana jest z nim osobliwa historia, gdyż ów komputer trafił na polski uniwersytet, jednak zanim go zmontowano, był już przestarzały i nawet go nie uruchomiono. Kilka modułów dostało się do rąk kolekcjonerów.

Fot. EMILIA ŚWIDER

Wystawa starych radioodbiorników cieszy się zainteresowaniem zwiedzających.

– Najciekawsze są ostatnie urządzenia lampowe, ich szansa zdobycia jest znikoma. Możemy czasami spotkać radio czy telewizor, w przypadku których przecieramy oczy ze zdumienia, patrząc na datę produkcji – mówi Imielski. W Starziczu koło Frydku – Mistku kupił np. lampowy radziecki telewizor z 1985 roku. *– Nigdy bym nie wierzył, ale na wszystkich elementach są daty produkcji, bo Rosjanie byli bardzo skrupulatni i jest to chyba ostatni tego rodzaju telewizor na świecie* – twierdzi.

EMILIA ŚWIDER

CZESKO-POLSKI HANDEL W PRAKTYCE

Jasna perspektywa

OSTRAWA (mro) – Montownię lamp elektrycznych wartości 10 mln Kc otworzyła w środę w Ostrawie Witkowicach firma „Elstav-Lighting". Nie byłoby w tym nic interesującego, gdyby nie fakt, że walnie przyczyniła się do tego współpraca z polskim przedsiębiorcą, firmą „Rossa" z Tych. Firma „Rossa" produkuje oświetlenie uliczne, stylizowane na stare oraz nowoczesne w designie lampy.

– Współpracę z polską firmą podjęliśmy na wystawie „Elektrotechnika 2002" – powiedział „GL" **Vladimír Pavlík**, jeden z szefów spółki. *– W tym roku dzięki tej współpracy odnotowaliśmy już obrót 600-700 tys. euro, a planujemy 70 mln koron. Produkcja Polaków bowiem nie ma odpowiednika w RC, a i w samej Unii nie ma zbyt dużej dla niej konkurencji.*

Póki co zamówienia sypią się z gmin i miast, które modernizują ulice i parki. *– Lampy od „Rossy" świecą już w całej republice – w Ostrawie, Wałaskim Międzyrzeczu i na głównej ulicy w Jabłonkowie* – dodaje **Miroslav Mašlár**, drugi z szefów firmy. Pytani o perspektywę współpracy odpowiadają krótko: *– Jest jasna! Układa się dobrze, przynosi korzyści.*

– »Elstav« to jedna z wielu firm czeskich reprezentujących interesy polskich producentów – powiedział „GL" **Piotr Czosnyka**, konsul handlowy Konsulatu Generalnego RP w Ostrawie. *– Pamiętajmy bowiem, że instalacja własnej firmy w RC dla wielu przedsiębiorców polskich jest sprawą kosztowną i obciążoną wieloma ryzykami.* Podkreślił zarazem, że najintensywniej rozwija się czesko-polska wymiana handlowa właśnie w województwie morawsko-śląskim, następnie w ołomunieckim, a dopiero w trzeciej kolejności w Pradze i województwie środkowoczeskim.

Fot. M. RADŁOWSKA-OBRUSNIK

Dla Vladimíra Pavlíka (z lewej) i Miroslava Mašlára współpraca z Polską okazała się nadzwyczaj korzystna.

W MOCNEJ KONKURENCJI MAŻORETKI Z HAWIERZOWA UPLASOWAŁY SIĘ NA CZOŁOWYCH MIEJSCACH

Mistrzostwa Europy w Opolu

Fot. archiwum zespołu

Seniorki z KT „Dixi".

Prawie 1700 dziewczyn tańczących w 98 zespołach uczestniczyło przed kilkoma dniami w Opolu w III Mistrzostwach Europy Zespołów Mażoretkowych. W przemarszach i choreografiach scenicznych prezentowały się dziewczęta z Polski, Czech, Słowacji, Chorwacji, Białorusi i Węgier. Kategorie konkursowe obejmowały występy solistek, duetów i mini formacji. Kadetki, juniorki i seniorki ubiegały się o palmę pierwszeństwa w kategorii pom pom, oraz z batonem (pałeczką marszową).

– Liczba ta to rekord. Impreza była wyjątkowo udana, a poziom szalenie wysoki. Zwłaszcza dziewczęta z RC „idą" niesamowicie do przodu, musimy się od nich wiele uczyć – powiedział podsumowując mistrzostwa prezydent International Majorettes Association oraz organizator ME w Opolu, **Stanisław Rewieński.**

RC prezentowały tancerki z Karwiny, Hawierzowa, Ostrawy, Nachoda, Przerowa, Chomutowa, Przesztic, Zabrzega na Morawach oraz Jesionika.

Najlepiej wypadły mażoretki z zespołów tanecznych „Dixi" oraz „Kala" z Hawierzowa. W kategorii seniorki z batonem dziewczyny z „Dixi" zdobyły tytuł Mistrza Europy, juniorki zajęły 2. miejsce, a kadetki czwarte. Mistrzyniami Europy zostały kadetki z ZT „Mini Kala", seniorki uplasowały się na 4., a juniorki na 5. miejscu.

Karolina Křížová, reprezentująca mażoretki w kategorii kadetki-solo z karwińskiego „Juventusa" wytańczyła 6. miejsce.

– Fakt, że nasze dziewczyny zajęły czołowe pozycje jest efektem żmudnej pracy. Aby tańczyć tak, jak kadetki, czyli dziewczynki w wieku od 8 do 11 lat, juniorki (11-14) czy seniorki (od 15 lat wzwyż), trzeba trenować systematycznie, przed występem nawet trzy razy w tygodniu po kilka godzin. Każdy element układu tanecznego należy bowiem dopracować do perfekcji i ćwiczyć czasem do znudzenia. W Opolu największymi faworytkami były dla nas zespoły mażoretek ze Słowacji i Polski, bardzo podciągnęły się również Chorwatki – powiedziała nam **Kamila Chorvatová**, choreograf ZT „Kala". *– Mażoretki muszą być wszechstronne, podczas zawodów ocenia się nie tylko uliczną paradę marszową, ale i układ taneczny, też wykonany w rytm muzyki marszowej, ale już na scenie. Można dostać sto punktów. Za każdy błąd jury odlicza punkty karne. O pierwszeństwie mogą więc zadecydować setne punkty.*

Tradycja głosi, iż mażoretki, wyraz zapożyczony z języka francuskiego (majorette), to młode dziewczyny ubrane w paradne stroje zawierające elementy umundurowania galowego różnych służb i formacji. Na temat ich genezy jest kilka teorii. Najbardziej popularna jest „napoleońska", według której to Napoleon Bonaparte, by zebrać więcej wojska na wyprawę do Rosji, kusił żołnierzy wdziękami mażoretek. Cesarz Francuzów organizował parady, w których wojskowe orkiestry prowadziły przed sobą smukłe dziewczęta w kusych spódniczkach.

Dziś mażoretki są formacją jak najbardziej pokojową, choć wojskowy szyk zachowały. Uświetniają festyny, bale i różne okolicznościowe imprezy, wymachując buławkami, batonami i pomponami. **(wak)**

JAK ZINTEGROWAĆ DZIECI PEŁNOSPRAWNE Z NIEPEŁNOSPRAWNYMI

Będziemy przyjaźnić się

Społeczeństwo XXI wieku jest zróżnicowane pod wieloma względami. W swoim artykule skupię się przede wszystkim na różnicach zdrowotnych. Nietrudno zauważyć, że wśród nas żyje coraz więcej osób z różnymi dysfunkcjami. Najczęściej są one przez jednostki pełnosprawne celowo niedostrzegane, uznawane za gorsze, mniej atrakcyjne. Czy tak rzeczywiście musi być? Czy ludzie z zaburzeniami nie zasługują na lepsze traktowanie? W tej kwestii edukacja ma wielką rolę do spełnienia. Zadaniem współczesnej edukacji powinno być kształtowanie od najmłodszych lat w swoich wychowankach zjawiska tolerancji, zrozumienia i pozytywnych postaw wobec osób niepełnosprawnych. Osiągnąć to można, m.in. przez wyrobienie w wychowankach myślenia, że „inny" nie znaczy gorszy. Szkoła ma pozbawić młodych myślenia stereotypowego, a pokazać, że osoby poszkodowane przez los są takie same jak one, mają swoje potrzeby, plany, marzenia.

W tym celu powstał projekt pod tytułem „Będziemy przyjaźnić się", którego autorkami są **Aleksandra Glajcar**, nauczycielka Polskiej Szkoły Podstawowej w Cz. Cieszynie, oraz **Irena Čechová**, nauczycielka Chrześcijańskiej Szkoły Podstawowej i Szkoły Średniej w Cz. Cieszynie. Realizację projektu zaplanowano na rok szkolny 2006/2007.

Cały projekt mógł powstać dzięki wsparciu samorządu miasta Cz. Cieszyn. Głównymi założeniami projektu są zintegrowanie dzieci młodszoszkolnych pełnosprawnych z dziećmi niepełnosprawnymi, kształtowanie w nich postaw tolerancji, rozwijanie empatii i właściwych reakcji na nieznane odruchy dzieci upośledzonych.

Realizacja projektu odbywać się będzie między uczniami klasy pierwszej PSP i polskiego przedszkola w Cz. Cieszynie a uczniami ChSP i Szkoły Średniej w Cz. Cieszynie. Współpraca przebiegać będzie poprzez comiesięczne spotkania. Pierwsze spotkanie przewidziano 9 października w Chrześcijańskiej Szkole Podstawowej i Szkole Średniej. W tym czasie dzieci poznają szkołę swoich kolegów niepełnosprawnych, zapoznają się z metodami i formami pracy uczniów upośledzonych oraz z pomocami dydaktycznymi niezbędnymi w realizacji zadań dydaktycznych. Wizyta ta pokaże, jak uczniowie reagują na siebie, w jaki sposób nawiązują z sobą kontakt (zarówno werbalny, jak i pozawerbalny).W czasie tej wizyty, autorki będą szukały odpowiedzi, czy wygląd zewnętrzny i sposób zachowania dzieci niepełnosprawnych ma znaczenie w nawiązywaniu znajomości dla dzieci pełnosprawnych.

Na spotkanie zaproszeni zostali dyrektorzy obu placówek, nauczyciele, autorki projektu, przedstawiciele Urzędu Miasta oraz przedstawiciele mediów.

Rewizyta zaplanowana jest na listopad w PSP i przedszkolu w Cz. Cieszynie.

Mam nadzieję, że znajdą się osoby, które zechcą wesprzeć ten pomysł. Pytania można kierować pod adresem: *olagl@neostrada.pl.* **(A.G.)**

Z DRUŻYNĄ »OPTY« Z AMSTERDAMU DO GDYNI

Pod żaglami »Zawiszy«... (cd.)

O tym, że nasz etap rejsu zaczynamy w Amsterdamie a nie w Cuxhafen, dowiedzieliśmy się poprzez sms-y od uczestników pierwszego etapu (San Malo – Amsterdam). Cóż... tak samo nie byłem jeszcze ani w Cuxhafen, ani w Amsterdamie, więc powinno być obojętne. Może jest paręset mil więcej do przepłynięcia oraz naprawiony silnik i toalety, powinno więc być tylko lepiej. Przed nami Oslo, Malmö, Bornholm, Gdynia. Jednak trzeba zawsze pamiętać: „Nigdy nie mów hop...." Ale to wszystko było dopiero przed nami.

Organizowanie rejsu na „Zawiszy Czarnym" rozpoczęto w grudniu 2005 roku. Wtedy doszło do spotkania instruktorów HDW „Opty", „Grom" oraz Szóstki z Rybnika, gdzie zrodziła się myśl o zorganizowaniu wspólnego rejsu harcerzy z Polski i Czech. W końcu głównym organizatorem rejsu została Fundacja na Rzecz Harcerstwa Górnośląskiego, a do załogi mogli wejść nie tylko harcerze. Każdy z organizatorów włożył wiele wysiłku i trudu, żeby rejs stał się rzeczywistością. Tym samym serdecznie dziękujemy organizatorom oraz wszystkim sponsorom, którzy wsparli nas w urzeczywistnieniu naszych marzeń!

W drugim etapie rejsu zaolziańskich harcerzy reprezentowali: **Beata Batorek**, **Dominik Mendrek**, **Adam Kisza**, **Jacek Rybicki** i **Maciej Szewczyk**. 31 sierpnia wsiadamy do autokaru w Rybniku, by za kilkanaście godzin spotkać pierwszą część naszej zaolziańskiej załogi „Zawiszy". Oni cieszyli się, że kończy się ich parodniowe błąkanie się po Amsterdamie z „przymusu", a nas zalewała radość zbliżającej się przygody! Wymiana prawie czterdziestoosobowej załogi przebiegła sprawnie i od tego momentu to my byliśmy załogą szkoleniowego żaglowca Związku Harcerstwa Polskiego s.y. „Zawisza Czarny". Trzeba pamiętać, że na takiej jednostce wszystko ma swoje miejsce i przeznaczenie. Oficerowie rozdzielili nas do koji w kubryku według wacht, by nocne budzenie na wachtę przebiegało szybko i sprawnie. Resztę dnia spędziliśmy na zapoznawaniu się z Amsterdamem, co miało okazać się nam bardzo przydatne w następnych dniach.

Wyjście z Amsterdamu w morze było zaplanowane na sobotnie popołudnie, toteż od samego ranka przebiegały szkolenia, ćwiczyliśmy wstawianie i klarowanie żagli, manewry dojścia i cumowania itd. Ze zbliżającą się godziną wyjścia humory i emocje na pokładzie rosły coraz bardziej.

„Oddać cumę rufową!" – krzyknął kapitan Januszewski. To była ostatnia komenda, która uwolniła nas od kei amsterdamskiej. Po drodze do śluzy trzeba było jeszcze zatankować paliwo. Udało nam się w końcu znaleźć małą stację paliw, jednak podczas manewrów w ciasnym kanale, coś walnęło i syknęło w maszynowni i silnik stanął. Całe szczęście, że był to ostatni manewr i bez większych problemów przycumowaliśmy do stacji paliw. Jak się okazało spotkała nas ta sama awaria, co ekipę przed nami, tylko na innym cylindrze. Humory zaraz poleciały na łeb na szyję. No cóż, nasz silnik z U-boota to staruszek... Zostajemy przy stacji przez noc.

Rano budzi nas komenda – przygotowanie do manewrów. Odbijamy od stacji i na pięciu cylindrach wracamy do kei w Amsterdamie. Kto by pomyślał, że może być jeszcze gorzej? Wiał silny wiatr a przed nami był manewr odwrócenia żaglowca o 180 stopni. Jednak podczas obrotu, kiedy kapitan zażądał „wsteczna", silnik nie odpalił! Zaraz poleciała komenda: „Kotwica w dół"! Jednak kotwica też odmówiła posłuszeństwa... a przed nami w odległości 50 m stał żaglowiec tej samej wielkości, co „Zawisza", przycumowany do kei (jakie szczęście, że był ze stali!!!). Teraz z ust kapitana wydobyła się tylko jedna komenda dla załogi przygotowanej do manewru dojścia: „Spier... z dziobu!!!" Wszyscy stanęliśmy jak wryci i czekamy. Nasze 200 ton kontra paręset ton żaglowca „Adornate". Całe szczęście nikt nie wygrał. Obyło się ze względnie małymi stratami: zerwany watersztag (gruby łańcuch pod bukszprytem), wgnieciona burta i lekko podniesiony pokład, oraz szok załóg. Chociaż to nie był koniec problemów, to w takiej sytuacji nie wyobrażam sobie bardziej udanego końca. Po manewrach holownik odstawił nas na nasze miejsce a my wiedzieliśmy, że mamy przynajmniej parę dni więcej na zwiedzanie stolicy Holandii.

Zwiedziliśmy muzeum marynarki, cały następny dzień poznawaliśmy uroki Amsterdamu z siodełka rowerowego i do dnia dzisiejszego nie rozumiem, dlaczego w Holandii możliwe jest poruszanie się po mieście tylko i wyłącznie rowerem, podczas gdy u nas czasami graniczy to z próbą samobójczą. Trzeba przyznać, że Holandia i Dania są idealnie przygotowane dla rowerzystów, a zwiedzanie tych krajów z siodełka to czysta przyjemność!

Jednak czas działał na naszą niekorzyść. Po paru dniach udało się głównemu mechanikowi, który przyjechał z Gdyni, wszystko naprawić (w odróżnieniu od naszego mechanika znał się na rzeczy i był w pełni kompetentny!). Nam udało się wymóc dodatkowe dwa dni rejsu na armatorze i w końcu 6 września ruszamy w morze. Było jeszcze trochę stresiku w śluzie wyrównawczej, ale wszystko się udało. Witaj morze! Nasze humory znów unosiły się wysoko ku topom masztów!

Szybciutko wstawiamy osiem żagli, tzn. prawie wszystkie, i dalej kursem na Skagen płyniemy tylko na żaglach. A że na morzu pracuje się na czterogodzinnych służbach co dwanaście godzin, to dnie zlewają się w jedną całość. Droga do Skagen, który jest najbardziej na północ wysuniętym miejscem Danii oraz rozgranicza cieśniny Skagerak i Kategat, trwała ok. 100 godzin. Po drodze przeżyliśmy sztorm w granicach 8-9 stopni w skali Beauforta, co każdemu wryło się w pamięć, tym bardziej, że nasza wachta wypadła od północy do czwartej rano. Niezapomniane przeżycia: kiedy fala przelewa się przez najwyżej położone miejsca pokładu, kiedy wjeżdżając pomiędzy fale czujemy się jak w tunelu, bo ponad nami jest dwa metry fali, kiedy 70 procent załogi „oddaje cześć Neptunowi", a my do nich nie należymy! Jednak po paru godzinach takiego sztormu nasz kubryk wygląda jak po balu... wszystko porozrzucane, połamane nogi stołów, ciekawe aromaty i różne jęki z koi.

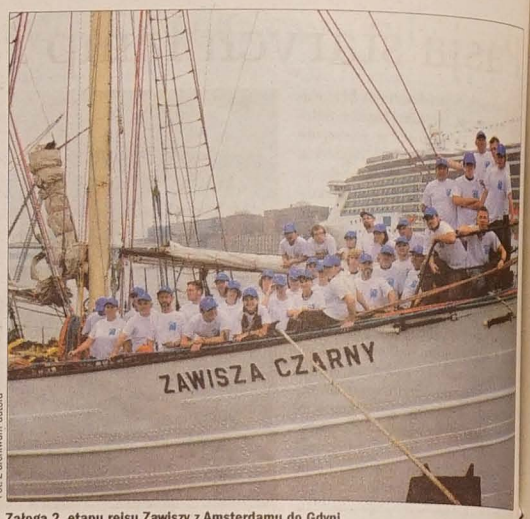

Fot. Z archiwum autora

Załoga 2. etapu rejsu Zawiszy z Amsterdamu do Gdyni.

Po tych sztormowych i morskich przygodach wchodzimy wreszcie do portu Skagen, ale przedtem oczywiście ma miejsce ogólny klar na żaglowcu. W porcie kapitan pokazuje nam swoje doświadczenie i umiejętności, kiedy na 60 metrach odwraca nasz 40-metrowy żaglowiec o 180 stopni. Perfekcja! Tego dnia zwiedzamy jeszcze miasteczko oraz latarnię. Spotykamy też polskiego emigranta, który z radości ofiaruje nam rybki na kolację.

Następnego dnia rano kontynuujemy rejs. Wiemy już jednak, że nie zdążymy odwiedzić Oslo, co skutecznie pogarsza nasz humor. Płyniemy dalej. Kurs Kopenhaga. Wiatry okazały się jednak za słabe, więc nasz staruszek silnik pcha nas wytrwale w kierunku południowym.

Etap trwał półtora dnia. Po drodze minęliśmy zamek Helsingor, w którym Shakespeare umieścił akcję „Hamleta", po czym przepłynęliśmy najwęższą cieśniną Sund. Kopenhaga jest dużym portem, więc z manewrowaniem nie było problemu. Do cumowania wybraliśmy kę reprezentacyjną blisko zamku królewskiego. Przecież jesteśmy jednostką reprezentacyjną ZHP. Szybko zwiedzamy uroczą Kopenhagę, staramy się zobaczyć jak najwięcej, bowiem jutro rano wypływamy w dalszą drogę.

Rano wszyscy szybko uwijamy się podczas manewrowania i o 9 jesteśmy już na morzu. Kurs Gdynia. Nie będzie Bornholmu, bo czas nie pozwala. Cały czas wieje nam „wmordewind", więc ku naszemu niezadowoleniu, jako że spragnieni jesteśmy żeglugi, dalej płyniemy na silniku. Przed nami dwie doby na morzu.

Oczywiście nie mogło zabraknąć najważniejszego w życiu żeglarza momentu – chrztu. Neptun wraz ze swoją żoną Prozerpiną i świtą diabłów odwiedzili naszą jednostkę 14 września o godzinie 10.00. Wszystkie szczury lądowe zostały ochrzczone i od tego czasu mogą bez strachu pławić się po morzach i oceanach, bowiem ochrania ich sam Neptun. Następnego dnia stanęliśmy wcześnie rano na redzie portu Gdynia. Wraz ze świtem wenszliśmy do portu. Wszystkich wypełniało to szczególne uczucie, które nachodzi każdego na końcu rejsu. Chciałoby się jeszcze, ale brak domu też doskwiera. I prawie zawsze wygrywa to drugie!

Dziękuję całej załodze zawodowej oraz wszystkim uczestnikom rejsu za przygodę oraz przeżycia, kieruję ukłony w stronę organizatorów i jak najserdeczniej dziękuję sponsorom!

Czuwaj – Ahoj!

MACIEJ SZEWCZYK

WIŚLAŃSKI AMFITEATR ROZBRZMIEWAŁ RADOSNYM ŚPIEWEM DZIECI

Hołd młodych Zaolziaków dla prof. Hadyny

W słońcu skąpany amfiteatr w Wiśle rozbrzmiewał w sobotnie przedpołudnie radosnym śpiewem dzieci, które zjechały do Wisły na VIII Międzynarodowy Festiwal Pieśni Ludowej im. Stanisława Hadyny. Bardzo licznie zaprezentowały się dzieci z Zaolzia. W 23 konkursowych pozycjach programowych (dwie solistki nie dotarły do Wisły) aż w 20 wystąpili wykonawcy ze szkół zaolziańskich.

Oto lista naszych szkół, które miały w Wiśle swoich reprezentantów: PSP Karwina (4 soliści, duet i zespół wokalny „Gizdy" z kapelą), Cz. Cieszyn (4 soliści), Stonawa (solista z kapelą), Gnojnik (3 soliści, duet), Bystrzyca (solista i zespół wokalny), Jabłonków (duet i zespół wokalno-instrumentalny „Torka") oraz Gimnazjum w Karwinie (solistka i duet – świeży absolwenci karwińskiej podstawówki).

Cały polski Śląsk Cieszyński reprezentowały tylko dwa zespoły: „Kaczoki" z Kaczyc oraz Estrada Dziecięca „Równica" z Ustronia. Z Katowic natomiast przyjechał zespół wokalny „Ślązaczek". Jest zastanawiające, że pomimo ósmej już edycji, zainteresowanie konkursem ze strony rzekomo „rozśpiewanego" prawobrzeżnego Śląska Cieszyńskiego jest tak mizerne. Zawodzi kompletnie młodzież szkolna. Ze strony dyrekcji szkół nie ma widocznie żadnego zainteresowania tym konkursem. A może warto by na współorganizatora tej pięknej i pożytecznej imprezy zaprosić Macierz Ziemi Cieszyńskiej?

Ogólny poziom wykonawstwa uczestników konkursu był wysoki. Serdeczne oklaski publiczności świadczyły, iż śpiew młodych artystów nie pozostawiał jej obojętną. Wiadomo – do Wisły przyjechali najlepsi z najlepszych, którzy pod koniec maja przebrnęli przez cienkie sito XII Przeglądu Cieszyńskiej Pieśni Ludowej, organizowanego przez PTM „Ars Musica" i Polskie Centrum Pedagogiczne oraz laureaci konkursu zorganizowanego przez Wiślańskie Centrum Kultury oraz Zespół Pieśni i Tańca „Śląsk" (przy współpracy z zaolziańską „Ars Musica").

Sześcioosobowe jury (**Barbara Drozd**, **Jerzy Wójcik**, **Krzysztof Dziewięcki** z ZPIT „Śląsk", prof. **Alojzy Kopoczek** i **Józef Wierzgoń**) pod przewodnictwem prof. **Daniela Kadłubca** miało trudne zadanie z grona dobrze przygotowanych młodocianych wykonawców wybrać najlepszych. Młodzi miłośnicy pieśni ludowej dysponowali czystymi, wrażliwymi, prostymi głosami, wiedzieli, co śpiewają, wkładali w pieśń swoją dziecięcą duszę, przestrzegali czystości gwary i stroju, odpowiedniego stylu wykonawstwa. Nie brakowało też pieśniczek na nowo odkrytych, już dziś zapomnianych, ale wzruszających wymownością treści i lirycznością melodii. Śpiewakom przygrywały żywe kapele, żywi muzykanci, co wzmagało autentyczność. Stąd radość z wykonawstwa była podwójna.

Satysfakcję i dumę mogli odczuwać nauczyciele, wychowawcy i opiekunowie: **Krystyna Mruzek**, **Bronisław Bednarz**, **Urszula Sikora**, **Jadwiga Palowska**, **Nadieżda Siedlaczek**, **Beata Brzóska**, **Wanda Grudzińska**, **Marta Orszulik**, **Danuta Cymerys**, **Otokar Winkler**, **Renata Ciszewska**, którzy towarzyszyli swoim podopiecznym w ich wiślańskich zmaganiach. To przede wszystkim oni musieli włożyć spory wysiłek, by tych młodych ludzi uczulić na piękno, jakie w sobie ma prosta pieśń ludowa, która uwrażliwia młodą duszę na mowę przodków i utrwala pamięć o ojcowskim domu. Chwała za to opiekunom.

Nie ukrywał swojego wzruszenia i zadowolenia obecny na imprezie zaolziański inspektor szkolny, **Kazimierz Worek**.

Wyniki VIII Międzynarodowego Festiwalu Pieśni Ludowej im. Stanisława Hadyny:

SOLIŚCI (7-11 lat): 1. **Joanna Wierzgoń** (Karwina), 2. **Aneta Zagóra** (Gnojnik), 3. **Natalia Bajger** (Cz. Cieszyn). **(12-15 lat)**: 1. **Klaudia Czudek** (Cz. Cieszyn), 2. **Katarzyna Mikesz** (Karwina), 3. **Krystyna Pękała** (Karwina). **(16-21 lat)**: **Jolanta Szwed** (Karwina).

DUETY (12-15 lat): 1. **Maja Kłosińska** i **Jola Kowalczyk** (Gnojnik) oraz ex aequo **Anna** i **Natalia Drong** (Jabłonków), **(16-21 lat)**: **Katarzyna Mikesz** i **Jolanta Szwed** (Karwina).

ZESPOŁY WOKALNE (7-12 lat): 1. **Zespół wokalny** (Bystrzyca).

ZESPOŁY WOKALNO-INSTRUMENTALNE (7-12 lat): 1. **„Gizdy"** (Karwina), 2. (nie przyznano), 3. **„Ślązaczek"** (Katowice), **(12-15 lat)**: 1. **Estrada Dziecięca „Równica"** (Ustroń), 2. **„Lipka"** (Jabłonków).

Laureaci pierwszych miejsc (soliści, duety) oprócz dyplomu i nagród książkowych otrzymali również piękne Statuetki Laureata, zespoły wokalne i wokalno-instrumentalne również nagrody pieniężne. **Jolanta Szwed** i **Katarzyna Mikesz** ponadto wyjadą w nagrodę na tygodniowe warsztaty artystyczne do ZPIT „Śląsk" w Koszęcinie.

Po ogłoszeniu wyników Estrada Dziecięca „Równica" z Ustronia pod kierownictwem artystycznym Renaty Ciszewskiej przedstawiła publiczności wiślańskiej wspaniałe widowisko pieśni i tańców ludowych. Pracowity dzień miały również w sobotę karwińskie „Gizdy", które pod wieczór na „Pożegnaniu lata" w frysztackim Domu PZKO zaprezentowały wiązankę pieśni ludowych przeplatanych wesołymi pogaduszkami według scenariusza swej nauczycielki Urszuli Sikory. „Gizdom" dzielnie akompaniowała kapela pod kierownictwem Otokara Winklera.

★★★

Wiślański konkursowy festiwal pieśni ludowej był serdecznym hołdem dzieci i młodzieży zaolziańskiej dla prof. Stanisława Hadyny, wybitnego dowitego zaolziaka, który wiedział, jak wielką i istotną rolę spełnia pieśń ludowa: integruje ludzi i umacnia ich ducha narodowego.

Za bardzo sprawnie zorganizowane święto pieśni, jakim był niewątpliwie VIII Międzynarodowy Festiwal Pieśni Ludowej im. Stanisława Hadyny, należą się brawa przede wszystkim Wiślańskiemu Centrum Kultury na czele z panią dyrektorką, **Marią Śliż**, oraz kierownictwu Zespołu Pieśni i Tańca „Śląsk".

Należy się spodziewać, że przy współudziale zaolziańskiego Polskiego Towarzystwa Artystycznego „Ars Musica" zorganizują dalsze udane wydania tej pięknej dziecięcej imprezy śpiewaczej.

JÓZEF WIERZGOŃ

Plotka

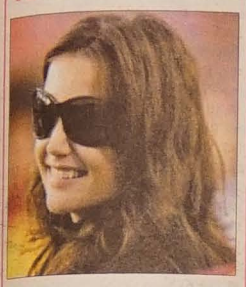

▲ **Katie Holmes** wcieli się w **Victorię Beckham** w filmie o Davidzie Beckhamie. Aktorka i jej partner Tom Cruise są bliskimi przyjaciółmi Beckhamów, ale, choć producenci rozważali taką możliwość, hollywoodzki gwiazdor nie zostanie wielkim piłkarzem na ekranie z powodu wyraźnych różnic psychologicznych. – *Tom świetnie wyczuwa, co publiczność chce zobaczyć, i uważa, że historia Davida jest fascynująca* – mówi informator z otoczenia aktorskiej pary gwiazd. – *Gwiazda futbolu pojawia się znikąd, jest dramat, romans z Victorią. Swego czasu Tom i David często się spotykali, a cała czwórka to naprawdę dobrzy przyjaciele. Beckhamowie na pewno chętnie widzieliby Toma i Katie grających ich postacie.*

♦ **Nicole Kidman** zażądała przeprosin od gazety, która zacytowała jej wypowiedź sugerującą, że aktorka potępia działania charytatywne **Angeliny Jolie.** Szkocka gazeta „Daily Record" podała jakiś czas temu, że Kidman skrytykowała Jolie za publiczne nagłaśnianie swoich akcji charytatywnych, bowiem niesienie pomocy nie powinno być wykorzystywane do zdobywania popularności. – *Praca Angeliny nie jest wcale lepsza od pracy pielęgniarki w szpitalu, ale ona dzięki temu zdobywa popularność* – miała powiedzieć Kidman. – *Znam doktora, który co roku przez dwa miesiące pracuje za darmo w Afryce. W zasadzie on i Angelina robią to samo, ale ona czerpie z tego korzyści.* Redakcja została jednak zmuszona do przeproszenia Kidman, która podkreśla, że jej wypowiedź została błędnie zacytowana.

♦ Marząca o dzieciach **Jennifer Lopez** zamierza poddać się zapłodnieniu in vitro. 37-letnia gwiazda wyznała podobno innym pacjentkom kliniki leczenia bezpłodności w centrum medycznym Cedars Sinai w Los Angeles, że marzy o dwójce dzieci i chciałaby jak najszybciej założyć ze swoim mężem **Markiem Anthony** pełną rodzinę. W ub. miesiącu (sierpień) Lopez zdementowała plotki o swojej domniemanej ciąży, o której opowiadał w wywiadzie radiowym amerykański piosenkarz **Jesse McCartney.** **(k)**

Kolumnę przygotowała:
WANDA KULA

KOSMETYKI Z RETINOLEM ORAZ OLEJAMI ROŚLINNYMI UELASTYCZNIAJĄ SKÓRĘ

Wiek wypisany na dłoni

Możesz zawsze mieć dłonie jak nastolatka. Pomogą Ci w tym kosmetyki i zabiegi pielęgnacyjne, a także odrobina Twojej uwagi. Chroń ręce przed słońcem, wiatrem, wysoką i niską temperaturą. Do zmywania i sprzątania (zwłaszcza jeśli używasz agresywnych środków czystości) zakładaj gumowe rękawiczki. A do pracy w ogródku – rękawice ochronne.

Około trzydziestki. Skóra dłoni jest wprawdzie jędrna i sprężysta, ale z powodu wysuszenia naskórka może być szorstka i sprawiać wrażenie bardzo zniszczonej. – Stosuj nawilżające kremy do rąk. Zmiękczają i wygładzają skórę. Jeśli jest ona bardzo sucha, używaj preparatów odbudowujących z gliceryną, olejami roślinnymi, masłem shea (np. intensywnie regenerującego kremu do rąk Neutrogena). Dobrze ją nawilżą i odżywią. Stosuj je rano, wieczorem i po każdym umyciu rąk. – Chroń skórę dłoni przed słońcem. Używaj kosmetyków z filtrem UV (np. kremu do rąk przeciw starzeniu się skóry Neutrogena). Zmniejszają one ryzyko zachorowania na czerniaka i powstrzymują proces starzenia skóry. Zapobiegają uszkodzeniom włókien kolagenu, który odpowiada za jędrność i sprężystość. Chronią przed powstawaniem plam i przebarwień. Jeśli długo przebywasz na słońcu, smarowanie powtarzaj co pół godziny. Jeżeli spędzasz czas w cieniu, wystarczy używać kremu co dwie godziny.

Około czterdziestki. Pod wpływem promieniowania UV skóra staje się cienka i sucha. Pojawiają się na niej zmarszczki, plamki i przebarwienia. – Używaj preparatów przeciw starzeniu się skóry. Najlepiej kosmetyków z retinolem, witaminą E, olejami roślinnymi. Wzmacniają i uelastyczniają skórę (stymulują odbudowę kolagenu), sprawiają, że odzyskuje ona jasny kolor. Preparat z retinolem stosuj na noc. Przed wyjściem z domu koniecznie smaruj dłonie kremem z wysokim filtrem UV. Po ich umyciu używaj kremu ochronnego. **Wypróbuj:** krem odżywczy Repair Mains Lierac, Skin So Soft Avon). – Napraw szkody wyrządzone przez słońce. Stosuj preparaty z witaminą C. Jest ona silnym antyoksydantem. Wzmacnia i wygładza skórę, wyrównuje jej kolor. Na efekty działania kosmetyków musisz poczekać ok. 3 miesięcy.

Wypróbuj: serum wygładzające skórę dłoni, przeciwdziałające starzeniu i plamom pigmentacyjnym Lift Mains Lierac.

Po pięćdziesiątce. Na dłoniach możesz zauważyć niebieskie żyłki, zmarszczki i plamy. – Ukryj żyłki. Zamaskuj je korektorem lub makeupem. Taki kamuflaż przetrwa jednak tylko do umycia rąk. Możesz też zdecydować się na radykalną, droższą i trwalszą metodę: zabieg zamykania części żył w gabinecie chirurgii plastycznej. Polega on na wstrzyknięciu leku, który powoduje obumarcie i wyłączenie z krwiobiegu powiększonej żyły. Przez 10 dni po zabiegu trzeba nosić opaskę uciskową. Żyła zanika po 4-6 miesiącach. - Usuń zmarszczki i plamy. Kremy regenerujące i wybielające mogą wygładzić skórę, lecz nie zlikwidują głębokich zmarszczek i plam. Skuteczniejsze, ale też bardziej kosztowne, są zabiegi w gabinetach dermatologicznych, medycyny estetycznej, chirurgii plastycznej. Zmarszczki wygładzą zastrzyki z kwasu hialuronowego. Poprawiają one nawilżenie skóry, sprawiają, że jest mocniejsza i bardziej sprężysta. Dla podtrzymania efektu zastrzyki trzeba powtarzać co 2-3 miesiące. Plamy usunie seria peelingów z kwasu trójchlorooctowego. Przez kilka dni po zabiegu skóra się złuszcza. Po 5 zabiegach, wykonywanych co 2 tygodnie, odzyskuje równy kolor. Jeśli przebarwienia są bardzo głębokie, po 2-3 miesiącach serię trzeba powtórzyć. **(MK)**

Warto Wiedzieć

Chroni przed zawałem

Czy picie zielonej herbaty może nas ochronić przed zawałem i rakiem? Tak i nie. Najnowsze badania przeprowadzone na ponad 40 tysiącach Japończyków dowodzą, że napój ten może zmniejszyć ryzyko zawału, natomiast nie ochroni nas przed rakiem.

Sfinansowane przez rząd japoński badania zostaną opublikowane w tygodniku Amerykańskiego Towarzystwa Medycznego.

Według autorów badań, ich praca może wyjaśnić, dlaczego Japończycy, którzy piją dużo herbaty, zapadają na choroby serca rzadziej niż Amerykanie. Odpowiedź nie jest jednak jednoznaczna. Właściwości lecznicze zielonej herbaty często były przedmiotem badań, ale ich wyniki nierzadko okazywały się sprzeczne.

Najnowsze badania przeprowadzone na 40 530 Japończykach dowodzą jednak jednoznacznie, że osoby, które piją często zieloną herbatę, są mniej podatne na choroby układu krążenia. Zielona herbata zawiera przeciwutleniacze, które zapobiegają starzeniu się komórek. Obniża także poziom cholesterolu we krwi oraz chroni nasze tętnice.

Wyniki nie wskazują natomiast na to, jakoby zielona herbata miała wpływ na zmniejszenie ryzyka zachorowania na raka. Naukowcy z National Cancer Institute (amerykańskiej rządowej organizacji do walki z rakiem) uspokajają jednak, że badania nad rolą zielonej herbaty w profilaktyce nowotworowej nie zostaną przerwane. Zwłaszcza, że testy przeprowadzone na zwierzętach wykazały, że jeden z przeciwutleniaczy zawartych w herbacie – katechina – powoduje kurczenie się komórek rakowych.

Naukowcy nie powiedzieli jeszcze ostatniego słowa. Na razie jest za wcześnie, by polecać herbatę osobom, które pragną chronić swoje zdrowie. W każdym razie jej picie na pewno nam nie zaszkodzi. **(mam)**

Smacznego!

Jedzcie śliwki!

Kto jeszcze w tym roku nie nasycił się ich smakiem, ma szansę to zrobić. Bo warto jeść śliwki. Są dobrym źródłem potasu, błonnika, żelaza. Zawierają witaminy B i C oraz E, która jest przeciwutleniaczem i pomaga chronić komórki przed zniszczeniami spowodowanymi przez wolne rodniki, ale przede wszystkim mają wyśmienity smak. Ponadto suszone owoce łagodzą zaparcia.

DESER Z KRUSZONKĄ

Składniki: 30 dag mąki - 20 dag masła - 10 dag cukru pudru - 2 żółtka - sól - 2 łyżki śmietany - 50 dag śliwek.

Przygotowanie: mąkę przesiać, dodać szczyptę soli, posiekać z masłem, wbić żółtka, wlać śmietanę, wsypać cukier, składniki posiekać, a następnie rozetrzeć grudki palcami i szybko zagnieść ciasto, uformować kulę, zawinąć w folię, włożyć na 30 min do lodówki, 3/4 ciasta rozwałkować, ułożyć na natłuszczonej blasze, śliwki opłukać, wypestkować, ułożyć na cieście, z pozostałego ciasta zrobić kruszonkę, posypać śliwki, piec 35–40 min w 200°C. **Rada.** Cząstki śliwek ułóż skórką do dołu, żeby sok nie wsiąkał w ciasto.

NALEWKA NA DOBRY HUMOR

Składniki: 1 kg śliwek - 2 łyżki rodzynek - 10 dag suszonych śliwek - laska wanilii - 50 dag cukru - 0,5 l spirytusu - 0,5 l wódki.

Przygotowanie: śliwki umyć, osuszyć, przekroić na pół, wyjąć pestki, rodzynki i suszone śliwki dokładnie opłukać, osączyć, dodać świeże śliwki i 3 pestki, zasypać cukrem, zalać spirytusem, odstawić na 3 tygodnie, po tym czasie zlać płyn, owoce zalać wódką, dodać wanilię, odstawić na 2 tygodnie, zlać płyn, połączyć oba płyny, przefiltrować przez watę, rozlać nalewkę do butelek, zamknąć, odstawić na pół roku. **(r)**

POMYŚL O WIOŚNIE, POSADŹ KROKUSY I INNE KWIATY CEBULOWE

Ostatnie prace w ogrodzie

W dzień wciąż przygrzewa słońce, lecz noce są coraz chłodniejsze. Przyroda powoli szykuje się do odpoczynku. Ale ciebie czeka jeszcze trochę roboty. Oprócz ważnych prac w ogrodzie, o których przypominamy, zbierz ostatnie warzywa, wygrab liście, przekop ziemię, tam gdzie jest zbita, i przygotuj okrycie dla wrażliwych na mróz roślin.

Okryj przed zimą róże. Zrób to w końcu października lub na początku listopada. Najlepiej do tego celu użyć ziemi, piasku, trocin, gałązek drzew iglastych. Kopczyk powinien mieć ok. 30 cm wysokości. Pędy (nie przycinaj ich teraz!) powinny z niego wystawać.

Posadź krzewy. Jesienią rośliny mają więcej czasu na ukorzenienie się niż wiosną. Posadzone teraz krzewy na pewno dobrze się przyjmą. Najpierw usuń chwasty (perz, powój, ostrożeń, mniszek) i przekop ziemię. Jeśli krzewy mają odkryte korzenie, przytnij je na ok. 15-20 cm i zanurz na kilka godzin w wodzie. Rośliny umieść w dołku tak głęboko, jak rosły w szkółce. Korzenie posypuj urodzajną glebą, potrząsając lekko rośliną, tak aby ziemia wypełniła przestrzenie między nimi. Po posadzeniu koniecznie udepcz glebę wokół krzewów i obficie podlej. Krzewy z bryłą ziemi lub kupione w pojemniku umieść w dole dwa razy większym od bryły korzeniowej. Jeśli po zdjęciu pojemnika okaże się, że korzenie są mocno splecione i poskręcane, lekko je przetnij i bryłę nieco rozluźnij – roślina łatwiej się przyjmie.

Kalendarz ogrodniczki. Pomyśl o wiośnie – posadź krokusy... i inne kwiaty cebulowe (np. przebiśniegi, puszkinie, cebulice) kwitnące na wiosnę. Głębokość sadzenia powinna wynosić trzykrotną wysokość cebuli. Podlewaj umiarkowanie aż do pierwszych przymrozków. – Przygotuj do zimowania bulwy dalii i kłącza paciorecznika. Na jesieni dalie wykształcają bulwiaste korzenie (tzw. karpy). Po pierwszych przymrozkach wyciągnij je i otrząśnij delikatnie z części ziemi. Następnie przenieś do chłodnego, suchego pomieszczenia i ułóż pędami w dół, by odpłynęła z nich reszta wody. – Nakarm rośliny przed zimą. Zastosuj uniwersalny nawóz jesienny, specjalnie przeznaczony do nawożenia roślin wieloletnich i przygotowania podłoża pod zasiewy. Rozsyp go równomiernie, a potem przekop glebę. – Zadbaj o grządkę z truskawkami. Truskawki teraz zawiązują pąki kwiatowe na przyszły rok, toteż trzeba o nie szczególnie zadbać. Po zebraniu wszystkich owoców przytnij łodygi i liście na wysokość ok. 5 cm. Rozrzuć 2,5 cm warstwę kompostu i obłóż słomą.

Zabezpiecz rośliny w pojemnikach. Jeśli masz na tarasie, balkonie lub w ogrodzie bugenwillę, mirt, oleander, bieluń czy fuksję, musisz zawczasu ochronić je przed przymrozkami, a potem mrozem. Najpierw przenieś je w osłonięte od wiatru miejsce, blisko ściany domu. Dla dużych roślin w pojemnikach dobrze jest, gdy pozostaną na dworze jak najdłużej. Gdy jednak temperatura zacznie się obniżać, wnieś je do najchłodniejszej części domu. Pamiętaj! Im ciemniejsze pomieszczenie, tym niższa powinna być w nim temperatura. Wcześniej oczyść i skróć pędy, sprawdź, czy nie zaatakowały ich szkodniki. Gdy nie możesz wstawić roślin do domu, postaw donice na płycie styropianowej i okryj pojemnik grubą warstwą juty, tektury, słomianą lub kokosową matą itp. Osłoń także pędy. **(M.Ś.)**

Telewizja

SOBOTA 30 WRZEŚNIA

■ TVP 1

5.55 Siedlisko (s.) **6.45** Receptury klasztorne - Zupa dydaktyczna z Pniew **7.00** Dzień dobry w sobotę **7.30** Rok w ogrodzie **7.50** Był taki dzień 30 września **8.00** Wiadomości **8.15** Studio 5-10-15 **8.20** Były sobie odkrycia **9.00** Ziarno **9.35** 89 PLUS - młodość, pasja, skauting **10.05** Kadra 2012 **10.35** Re:akcja **11.10** Szkoła złamanych serc (s.) **12.00** Kuchnia z Okrasą - Viva Espana! **12.25** Satoyama – tajemnicza wodna kraina (film jap.) **12.50** Był taki dzień 30 września **13.00** Wiadomości **13.10** Tydzień **13.40** Bulionerzy (s.) **14.40** Zwariowana noc (film USA) **16.20** 27. Lidzbarskie Wieczory Humoru i Satyry Koncert Laureatów **16.40** ZAP (mag.) **17.00** Teleexpress **17.20** Odkrycie profesora Krippendorfa (film USA) **18.55** Wieczorynka **19.30** Wiadomości **20.15** Faceci w czerni (film USA) **22.00** Orzeł (film duń.) **23.05** Życzenie śmierci IV. Pojedynek (film USA) **0.45** Prawo i bezprawie (s.) **2.05** Zdaniem obrony - Jeździec na ogniu (s.) **3.25** Był taki dzień 30 września.

■ TVP 2

6.15 Echa Panoramy **6.50** Dziwny świat kota Filemona **7.00** Smak Europy **7.10** Spróbujmy razem **7.35** Złotopolscy (s.) **8.05** M jak miłość (s.) **8.55** Pytanie na śniadanie **10.35** 10 lat mniej **11.05** Magazyn Ligi Mistrzów **11.35** Na dobre i na złe (s.) **12.30** Kopciuszek (s.) **13.30** Prywatne życie surykatek - Rewolucja (reality show) **14.00** Familiada (quiz) **14.30** Złotopolscy (s.) **15.10** Piękniejsza Polska (s.) **16.05** Miss World - Miss Charity Auction **16.35** Codzienna 2 m 3 **17.15** Duże dzieci **18.00** Program lokalny **18.55** Europa da się lubić **20.00** Miss World - gala finałowa **22.20** Słowo na niedzielę **23.10** Equilibrium (film USA) **0.55** Morderstwo na festiwalu w Cannes (film kanad.).

■ TV KATOWICE

6.35 Wierzę, wątpię, szukam **7.00** Bądź zdrów! (mag.) **7.45** Aktualności **7.50** Pomysł na weekend **8.00** Z życia Kościoła (mag. relig.) **8.45** Salon **9.00** Malowanie obrazów - to proste **9.45** W blasku złota **9.55** Gwiazdy w złocie **10.10** Eurinfo **10.45** Tygodnik **11.45** Świat - magazyn międzynarodowy **12.15** To jest temat **12.45** X wagon (mag.) **13.10** Deptane po drodze **13.45** Rozmówki wschodniograniczne **14.10** To jest temat - 280 km/h (film dok.) **14.45** Tygodnik **15.50** Przegląd gospodarczy **16.15** Eurinfo **16.45** Aktualności **16.48** Pocztówki z wdziękiem - Teledyski sprzed lat **17.00** Śląsk jest piękny - Gawęda Marka Szołtyska **17.45** Regiony kultury **18.00** Aktualności **18.30** Retransmisje sportowe **21.45** Aktualności **22.05** Sobotni magazyn sportowy **22.30** Bitwy II wojny światowej **23.40** Jak Putin doszedł do władzy (film franc.) **0.35** Mercury: Po pierwsze bezstronność (film austral.) **1.55** Człowiek w lustrze (film USA).

■ POLSAT

6.00 Pierwsza miłość (s.) **7.15** Jesteśmy **7.50** Czarodziejki (s.) **8.20** Hugo (dla dzieci) **8.50** Pasjonaci **9.20** Zwariowany świat Malcolma (film USA) **9.50** Rodzina zastępcza - Moc grejpfruta (s.) **10.50** Selekcjoner (film USA) **13.00** Czarodziejki (s.) **14.00** Dom nie do poznania (s.) **15.00** Top Dog **16.00** Sheena (film USA) **17.00** Dotyk anioła (film USA) **18.00** Kabareton - Sopocka Noc Kabaretowa **18.50** Wydarzenia **19.15** Rodzina zastępcza (s.) **20.15** Grasz, czy nie grasz **21.15** Blackjack (film kanad.) **23.25** Fala zbrodni (s.) **0.25** Mistyfikacja (film ang.) **2.05** Dziewczyny w bikini (quiz) **4.05** Love TV.

■ TVC 1

6.20 Sezamie, otwórz się (dla dzieci) **6.50** Bolek i Lolek (s. anim.) **7.05** Beniamin Kwiatek (s.) **7.30** Niefortunna czarownica (s.) **7.55** Wszędzie dobrze, w domu najlepiej (s.) **8.10** Niedźwiedź i ja (film kan.) **9.45** AZ-kwiz Junior **10.10** Czy mnie zechcecie? **10.25** Nasza wieś (mag.) **10.45** Program dla miłośników muzyki dętej **11.20** Hobby magazyn J. Bohdalovej **11.50** Niewiedza nie usprawiedliwia **12.00** Wiadomości **12.05** Tydzień w regionach **12.35** Auto Moto Revue (mag.) **13.00** Z lewej strony windy (film fr.) **14.20** Film o filmie Piękne chwile to motyle **14.40** Moda - Ekstrawagancja - Maniera (mag.) **15.10** Oczarowanie (s.) **16.05** Irene (film fr.) **17.45** Komora (film anim.) **17.55** Prognoza pogody **18.00** Wiadomości **18.10** Antologia czeskiego humoru **18.56** Losowanie Szczęśliwej Dziesiątki **19.00** Wieczorynka **19.15** Wiadomości, prognoza pogody, sport **20.00** Godzina prawdy (pr. roz.) **21.05** Duch i mrok (film USA) **23.00** Wiadomości, sport **23.10** Losowanie Szczęśliwej Dziesiątki **23.15** Córeczka (film br.) **0.55** Simpsonowie (s.) **1.20** Klejnot w krainie (dok.) **1.45** Signum **2.15** Bolkoviny.

■ TVC 2

6.10 Wiadomości TVS **6.30** Wiadomości regionalne **7.50** Panorama **8.30** Klucz (mag.) **9.00** Kamera w podróży (s. dok.) **10.00** Film o filmie Piękność w opałach **10.15** Mężczyzna mojego życia (film fr.-wł.) **11.40** Film o serialu Ostatni sezon **12.00** Simpsonowie (s.) **12.25** Game Page (mag.) **12.40** Super Pomarańcza (mag.) **13.40** Historia pop-music i polityki (s. dok.) **14.45** W królestwie olbrzymiej ośmiornicy (dok.) **15.40** Sportowcy świata (pr. cykl.) **16.45** Buły (mag.+transmisja meczu hokeja na lodzie) **19.40** Kultura.cz (mag.) **20.00** Divadlo Na zábradlí: Obniżona możliwość koncentracji **21.25** Teatr żyje! (mag.) **22.20** Trzebońskie nocturna 2006 (dok.) **23.00** Noc z Andělem **0.30** Wielka muzyka nocna **4.00** Telewizyjne piosenki.

■ NOVA

6.30 Brzydkie kaczątko (s. anim.) **7.00** Dinozaury (s. anim.) **7.30** Cudowny świat Walta Disneya **8.25** O.C. (s.) **9.20** Eso (lista przeb.) **10.30** Jak zakpić z adwokata (film czes.) **12.00** Dzwońcie do TV Nova **12.30** Muzyka z Marsa (film czes.) **14.20** Powrót do przyszłości III (film USA) **16.40** Tajemniczy blondyn w czarnym bucie (film fr.) **18.25** Przyprawy (mag.) **19.30** Wiadomości, sport, pogoda **20.00** Czechy poszukują SuperStar III **21.20** Zmiana pasa (film USA) **23.10** Syrena (film USA) **1.25** Podwójne podejrzenie (film kan.-USA).

■ PRIMA

6.55 Tabaluga (s. anim.) **7.25** Sandokan (s. anim.) **8.00** Dzika Afryka (s. dok.) **8.35** Salon samochodowy **9.25** Prima TV **9.40** Basen (s.) **10.40** t-music (pr. muz.) **11.45** Rozbitkowie (reality show) **12.55** Gorączka złota w Klondike (film kan.) **15.10** Drugi miesiąc miodowy (film niem.) **17.10** Życie jest piękne (film czes.) **19.00** Wiadomości, sport **19.20** Extra (mag.) **19.50** Wiadomości, prognoza pogody **19.55** Rozbitkowie (reality show) **21.10** Zasadzka (film USA) **23.35** Przypadkowe spotkanie (film USA-kan.) **1.35** JETS (s.) **3.15** Zapytaj o przyszłość.

NIEDZIELA 1 PAŹDZIERNIKA

■ TVP 1

6.15 Doktor Ewa - Stawka o życie (s.) **7.00** Msza Święta z Sanktuarium Bożego Miłosierdzia w Krakowie-Łagiewnikach **7.55** Był taki dzień 1 października **8.00** Z wiatrem **8.15** Studio Teleranka **8.20** Weterynarz Fred - Papuga na sprzedaż (s.) **8.40** Domisie - Zgubiony skarb **9.15** Teleranek **9.35** Królestwo Maciusia (s.) **10.20** Serial dokumentalny **10.40** Ania z Zielonego Wzgórza (s.) **11.20** Awantura o Basię (s.) **11.55** Między ziemią a niebem **12.00** Anioł Pański **12.55** Był taki dzień 1 października **13.00** Wiadomości **13.15** Wywiad i opinie **13.50** Siedem cudów starożytnego Rzymu (film USA) **14.20** Łowcy przygód - Podróż w nieznane (s.) **15.05** Doctor Who Rose (film ang.) **16.00** Ayumu i Ai (film jap.) **17.00** Teleexpress **17.25** Jaka to melodia? (teleturniej) **18.15** Faceci do wzięcia - Sprawa honoru **19.00** Wieczorynka **19.30** Wiadomości **20.15** Kiedy mężczyzna kocha kobietę (film USA) **22.30** Niezniszczalny (film USA) **0.20** Vratislavia Cantans 2006 - The Hilliard Ensemble **1.10** Sól ziemi czarnej (film pol.) **2.45** Był taki dzień 1 października.

■ TVP 2

6.05 Słowo na niedzielę **6.10** Lokatorzy (s.) **7.00** Smak Europy **7.10** Dziwny świat kota Filemona (s.) **7.20** Złotopolscy (s.) **7.55** M jak miłość (s.) **8.45** Jak się nie ubierać - Menopauza (s. dok.) **9.35** Zacisze gwiazd **10.05** Selekcja (pr. rozryw.) **10.30** W 80 skarbów dookoła świata z Danem Cruickshankiem - Z Japonii do Chin **11.35** Podróże kulinarne Roberta Makłowicza - Smak kapusty **12.05** Trzej muszkieterowie (film USA) **14.00** Familiada (quiz) **14.30** Złotopolscy (s.) **15.05** Szansa na sukces (pr. muz.) **16.00** Na dobre i na złe (s.) **17.00** Egzamin z życia **18.00** Program lokalny **19.00** Mój pierwszy raz (s.) **20.00** Oficerowie - Druga strona lustra (s.) **20.50** Tygodnik Moralnego Niepokoju **21.25** Warto rozmawiać **23.10** Warszawska Jesień - Pierre Boulez „Dérive 2" (koncert) **0.10** Ogród sztuk. Judasz (pr. art.) **0.35** Chopin: Pragnienie miłości (film pol.).

■ TV KATOWICE

6.35 Eurinfo **6.40** Tygodnik **7.20** Książka dla malucha (mag.) **7.45** Aktualności **7.50** Rozważania nie tylko dla pobożnych **7.55** Bajki dla Majki **8.00** Koncert życzeń **8.45** Śląska lista przebojów **9.00** Teleplotki **9.45** Misja Gryf **10.10** Niepokonani **10.45** Regiony - miejsca w Europie **11.45** 7 dni świat **12.15** Czytaj z Trójką **12.45** Trzej muszkieterowie (s.) **13.00** Parki narodowe **13.45** Etniczne klimaty **14.10** Telenowyny (mag.) **14.34** Polonia Warszawa - Śląsk Wrocław. II liga piłki nożnej **16.00** Dzień Kotana **16.45** Turniej Tenisowy Satyryków i Aktorów w Jaworzu **17.00** Dzień Kotana **17.45** Regiony kultury (mag.) **18.25** Dzień Kotana **21.55** Piłkarska Trójka **22.30** Sportowa niedziela **23.30** Dzień Kotana **0.05** Roztańczona Amazonia (film USA) **1.00** Rzeka nadziei (film franc.) **1.55** Mercury: Po pierwsze bezstronność (film austral.).

■ POLSAT

6.00 Pierwsza miłość (s.) **7.10** Król Szamanów (film jap.) **7.40** Power Rangers (s.) **8.10** Dotyk anioła (film USA) **9.10** Zwariowany świat Malcolma (s.) **9.40** Skrzydła (film USA) **10.10** Kacper i Wendy (film USA) **12.10** Krótkie spięcie II (film USA) **14.30** Ale się kręci - Kolęda przeciwko Wigilii (s.) **15.30** Zamieńmy się żonami **16.30** Oko na miasto **16.45** Świat według Kiepskich (s.) **17.15** Daleko od noszy **17.45** Grasz, czy nie grasz **18.50** Wydarzenia **19.15** Kabareton - Sopocka Noc Kabaretowa **20.00** Hidalgo - Ocean ognia (film USA) **22.50** Namiętność i uprzedzenie (film USA) **0.45** Gorzka miłość (film dok.) **1.15** Magazyn sportowy **3.15** Love TV **4.45** BoomBox (pr. muz.).

■ TVC 1

6.00 Ciekawostki z regionów **6.25** Kultura w regionach **6.50** Klocki **7.00** Historie z maneży **7.05** Było sobie życie **7.35** Boisko 7 (dla dzieci) **9.20** AZ-kwiz Junior **9.45** Kalendarium **10.00** Wędrująca kamera (mag.) **10.25** Obiektyw (mag.) **10.55** Słynne zbójeckie historie (s.) **12.00** Pytania Václava Moravca **13.00** Wiadomości **13.10** Bajka **14.15** Magazyn religijny **14.35** Magazyn chrześcijański **14.50** W poszukiwaniu czasu utraconego **15.10** Droga pani (film czes.) **15.45** Motyl na antenie (film TV) **16.30** Ogród to zabawa (mag.) **16.55** TVC **17.15** Ranczo pod Zieloną Siódemką (s.) **17.45** Słowo na niedzielę **17.55** Prognoza pogody **18.00** Wiadomości **18.10** Everwood (s.) **18.56** Losowanie Szczęśliwej Dziesiątki **19.00** Wieczorynka **19.15** Wiadomości, prognoza pogody, sport **19.55** Losowanie Sportki i Szansy **20.00** Brat przyrodni (film czes.) **21.40** 168 godzin (pr. publ.) **22.10** Wiadomości, sport **22.20** Losowanie Sportki i Szansy **22.25** Miejsce zbrodni (s.) **23.55** Losowanie Szczęśliwej Dziesiątki **0.05** Wydział spraw zamkniętych (s.) **0.45** TVC **1.05** Sportowcy świata **2.05** Pytania V. Moravca.

■ TVC 2

6.50 Wiadomości TVS **7.10** Blues ze Staré pekárny (pr. muz.) **7.50** Panorama **8.30** Planeta Nauki **9.00** Najlepsze utwory muzyki klasycznej **9.20** Folklorika (mag.) **9.40** Teatr żyje! (mag.) **10.40** Mistrzowie czeskiego filmu animowanego **11.35** Powieść teatralna (film czes.) **13.10** Świat sztuki: Harry Potter i ja **14.10** A1 Grand Prix Holandia (transmisja) **16.30** Sportowcy świata: Celtic kontra Rangers **17.20** Filmowe powroty: Nieme kino (film USA) **18.45** Przenikanie światów (pr. cykl.) **19.15** Odnowione pokolenia **19.30** Rekordy i ciekawostki **19.40** Kultura.cz (mag.) **20.00** Wieczór na temat... Wbrew ucisku **21.50** Notes (mag.) **22.30** Dogrywka (mag. sport.) **22.50** Studio piłki nożnej **23.15** John Mayall (koncert) **0.00** W królestwie olbrzymiej ośmiornicy **0.50** Kultura.cz **1.10** Podróż po Laponii **1.35** O drodze na Zamek i z powrotem **2.30** ... a z uczniów są mistrzowie.

■ NOVA

6.05 Brzydkie kaczątko (s. anim.) **6.35** Podróże Gulliwera (s. anim.) **7.00** Cudowny świat Walta Disneya **7.30** Wyścigi Formuli 1 w Szanghaju (transmisja) **10.10** Perry Mason (s.) **12.00** My, uczęszczający do szkoły (s.) **13.25** Morze miłości: Wymarzony Marielund (film niem.) **15.05** Niebezpieczna natura (s. dok.) **16.00** Jak pies z kotem (film USA) **17.50** Poradnik domowy **18.50** Obywatelskie dżudo (pr. publ.) **19.30** Wiadomości, sport, pogoda **20.00** Czechy poszukują SuperStar III (reality show) **21.15** Zagubieni (s.) **22.10** Odłamki (mag.) **22.40** Intruz (film USA) **0.30** Prawo i bezprawie (s.) **1.45** Program rozrywkowy.

■ PRIMA

6.55 Tabaluga (s. anim.) **7.25** Sandokan (s. anim.) **7.50** Prima rozrywka **8.10** Tajemnice wojny (s. dok.) **9.15** Świat **2.06** (mag.) **9.50** Gotowe na wszystko (s.) **10.50** Blaszana kawaleria (s.) **11.45** Receptariusz prima pomysłów (mag.) **13.00** Niedzielna partia (pr. dys.) **13.50** Extra (mag.) **14.15** Nie do wiary **15.15** But Manitou (film niem.) **17.00** Elisa z Rivombrosy (s.) **19.00** Wiadomości, sport **19.20** Extra (mag.) **19.50** Wiadomości, prognoza pogody **19.55** Nie ma doskonałych (pr. roz.) **21.10** Looney Tunes: Znowu w akcji (film USA) **23.10** Dziewczyny z kalendarza (film br.-USA) **1.25** Wybrańcy fortuny (s.) **2.15** Zapytaj o przyszłość.

PONIEDZIAŁEK 2 PAŹDZIERNIKA

■ TVP 1

5.45 Rolnictwo na świecie (mag.) **6.00** Kawa czy herbata? **8.00** Wiadomości **8.15** Kwadrans po ósmej **8.30** Wiadomości - skrót **8.35** Kawa czy herbata? **8.55** Był taki dzień 2 października **9.00** Rok 2030 - Mapa magnetyczna **9.25** Budzik (s.) **9.55** Teletubisie (s. anim.) **10.25** Jaka to melodia? (teleturniej) **11.45** Agrobiznes (mag.) **12.00** Wiadomości **12.10** Wielki Joe (film USA) **14.05** SF symulator faktu - Kryminalistyka (s.) **14.30** Glob 2006 **14.50** Był taki dzień 2 października **15.00** Wiadomości **15.10** Jaka to melodia? (teleturniej) **15.35** Trend'owaci **16.05** Moda na sukces (s.) **17.00** Teleexpress **17.20** Na celowniku (mag.) **17.35** Klan (s.) **18.00** Jaka to melodia? (teleturniej) **18.30** Plebania (s.) **19.00** Wieczorynka **19.30** Wiadomości **20.20** Poszukiwany, poszukiwana (film pol.) **21.55** Sprawa dla reportera **22.40** Kinematograf **23.10** Program publicystyczny **23.25** Był taki dzień 2 października **23.40** Chłopcy z Brazylii (film USA) **1.40** Konkwistador po polsku - Krzysztof Arciszewski **2.30** Był taki dzień 2 października.

■ TVP 2

6.15 Ocean Avenue (s.) **7.00** 10 minut tylko dla siebie **7.30** Prawdziwe przygody profesora Thompsona **8.00** Na dobre i na złe (s.) **9.00** Pytanie na śniadanie **11.00** Codzienna 2 m 3 (s.) **11.30** Gliniarz i prokurator (s.) **12.35** Europa da się lubić (s.) **13.35** Żywioły (s.) **13.55** Wydarzenia, wydarzenia **14.10** Ojczyzna-polszczyzna - Celownik do sztambucha! **14.25** Modlitwa po polsku **14.45** Znaki czasu (mag.) **15.10** Dr Quinn (s.) **16.00** Panorama **16.15** Na dobre i na złe (s.) **17.10** Żyć z przeszczepem (film dok.) **17.40** Powtórka z życia (s.) **18.30** Panorama **19.00** Oto jest pytanie (pr. rozryw.) **19.30** Telewizyjne Wiadomości Literackie **20.05** M jak miłość (s.) **21.10** Kopciuszek (s.) **21.35** Europa da się lubić **22.30** Panorama **22.50** Biznes **23.15** „... Za każdy kamień Twój..." (film pol.) **0.05** Sędziowie z Queens (film USA) **0.55** Kryminalne zagadki Las Vegas (s.) **1.45** Stańko w Fabryce - Trzciny (koncert).

■ TV KATOWICE

6.20 Świat - magazyn międzynarodowy **7.00** Sportowa niedziela **7.25** Książki z górnej półki **7.45** Aktualności **7.50** Schlesien Journal **8.05** Nasz reportaż **8.48** Gość dnia **9.00** Zagadkowe historie XX stulecia - Anastazja **9.55** Reportaż Trójki **10.50** Teleplotki (pr. public.) **11.15** Gość dnia **11.45** To jest temat **12.00** Błękitnooki mnich Shaolin (film franc.) **13.00** Bądź zdrów! (pr. med.) **13.50** Rozmówki wschodniograniczne **14.15** To jest temat **14.45** Regiony kultury **15.00** Zagadkowe historie XX stulecia - Anastazja (film ang.) **15.55** To jest temat **16.10** Rozmowa dnia **16.45** Aktualności **16.47** Kartka z kalendarza **16.50** Służba zdrowiu - Program o profilaktyce zdrowotnej **17.05** Na planie Magda Piekorz **17.50** Gramy dla was **18.00** Aktualności **18.40** Tropiciele (s.) **19.00** Trudny rynek **19.15** Trafiony zatrudniony **19.40** Kronika miejska **19.45** Pełnoprawni niepełnosprawni (s.) **20.00** Telekurier **21.00** Echa dnia **21.45** Aktualności **22.15** Plus minus **23.15** Reportaż ściśle jawny **23.30** Po burzy (film austral.) **0.20** Wichrowe wzgórza (film ang.).

■ POLSAT

6.00 Wstawaj! Gramy! (pr. muz.) **6.50** Adam i Ewa (s.) **7.25** J.A.G. - Wojskowe Biuro Śledcze (s.) **8.25** Gra w ciemno (pr. rozryw.) **9.25** Zwariowany świat Malcolma (film USA) **10.25** O Rety! Kabarety! Extra **10.35** Czarodziejki (s.) **11.35** Grasz, czy nie grasz **12.35** Oko na miasto **12.55** J.A.G. - Wojskowe Biuro Śledcze (s.) **14.00** Pierwsza miłość (s.) **14.45** Daleko od noszy (s.) **15.15** Świat według Kiepskich (s.) **15.45** Wydarzenia **16.10** Interwencje **16.30** Oko na miasto **17.00** Gra w ciemno (pr. rozryw.) **18.00** Pierwsza miłość (s.) **18.50** Wydarzenia **19.30** Samo życie (s.) **20.20** Nagroda Literacka NIKE 2006 **20.50** Ja, szpieg (film USA) **23.00** Nieustraszeni (film USA) **0.00** Biznes Wydarzenia **0.25** Bumerang **1.00** Dziewczyny w bikini (quiz) **2.00** Magazyn sportowy **4.00** Love TV.

■ TVC 1

5.59 Dzień dobry z TVC **8.30** Sezamie, otwórz się (dla dzieci) **9.00** AZ-kwiz Junior **9.30** Hobby magazyn J. Bohdalovej **10.00** Wiadomości **10.05** List do ciebie **11.00** Oczarowanie (s.) **11.55** Stop **12.00** Wiadomości **12.30** Sama w domu (mag.) **13.30** Ćwiczmy z TVC **13.40** Kalendarium **14.00** Wiadomości **14.05** Nie wahaj się i kręć! (pr. roz.) **14.30** W poszukiwaniu czasu utraconego (pr. cykl.) **14.55** Antologia czeskiego humoru **15.30** Simpsonowie (s. anim.) **16.00** Wiadomości **16.05** Czarodziejskie przedszkole **16.35** Nauka jest zabawna (mag.) **17.00** Chłopaki w akcji (pr. kulinarny) **17.30** AZ-kwiz (teleturniej) **17.55** Prognoza pogody **18.00** Wiadomości regionalne **18.25** Czeskie głowy **18.30** Świat rekordów Guinnessa **18.56** Losowanie Szczęśliwej Dziesiątki **19.00** Wieczorynka **19.15** Wiadomości, prognoza pogody, sport **20.00** Ratownicy (s.) **21.00** Podróż po Malezji (dok.) **21.35** Reporterzy TVC (reportaże) **22.05** Historia żelaznej kurtyny (pr. cykl.) **22.30** Wydarzenia, komentarze **22.55** Prognoza pogody, sport **23.05** Losowanie Szczęśliwej Dziesiątki **23.10** Deadwood (s.) **0.10** Super Pomarańcza **1.10** Moda - Ekstrawagancja - Maniera **1.30** Simpsonowie **1.55** AZ-kwiz **2.15** Allo! Allo! (s.).

■ TVC 2

6.10 Wiadomości TVS **6.30** Dogrywka (mag.) **6.50** Studio piłki nożnej **7.20** Piękne zguby (talk show) **7.50** Panorama **8.30** Telewizyjna szkoła **8.40** Dzieci w Czechach **9.00** Dzień dobry z Moraw i Śląska **11.30** AZ-kwiz (teleturniej) **11.55** Czeskie głowy **12.00** Film o serialu Ostatni sezon **12.25** Allo! Allo! (s.) **12.55** Mistrzowie czeskiego filmu animowanego **13.50** Angielski dla najmłodszych **14.00** Niedźwiedź i ja (film kan.) **15.35** Historie sław (pr. cykl.) **16.30** AC Sparta Praha - SK Slavia Praha (piłka nożna) **19.20** Sport w świecie **19.45** Wiadomości w języku migowym **19.50** Ćwiczmy z TVC **20.00** Podwodne szpiegostwo (dok.) **20.50** Sprawa dla ombudsmana **21.10** Świat książek (mag.) **21.20** Filmowy klub: Węgierskie piękno (film węg.) **23.10** 168 godzin **23.40** Świat sztuki: Harry Potter i ja **0.40** Punkty spojrzenia. Spadająca doniczka **1.10** Sport w świecie **1.35** Świat książek **1.45** Kultura.cz **2.05** Klucz **2.35** Regiony TVC24.

■ NOVA

5.59 Śniadanie z TV Nova **8.35** Szpital Dobrej Nadziei (s.) **9.30** Czechy poszukują SuperStar **12.05** To morderstwo, napisała (s.) **13.05** JAG (s.) **14.00** Dziewczyny Gilmore'a (s.) **14.55** Poszukiwacze skarbów (s.) **15.50** Ostatni świadek (s.) **16.45** Medicopter (s.) **17.50** Kobra 11 (s.) **18.45** Ulica (s.) **19.30** Wiadomości, sport, pogoda **20.00** Ubezpieczalnia szczęścia (s.) **21.20** Czechy poszukują SuperStar III **22.00** Weekend (mag.) **22.40** 100 dni w dżungli (film kan.) **1.00** Błękit oceanu (s.) **1.50** Szybka wygrana.

■ PRIMA

6.30 St. Tropez (s.) **7.30** Scooby i Scrappy Doo (s. anim.) **8.00** Szansa bez granic **9.00** Nieposkromiona Lucia (s.) **10.00** Dzika kotka (s.) **11.00** 5 kontra 5 (pr. roz.) **11.55** Extra (mag.) **12.20** Siódme niebo (s.) **13.15** Krok za krokiem (s.) **13.45** 5/8 (s.) **14.45** Komisarz Rex (s.) **15.45** Hunter (s.) **16.45** Diagnoza - morderstwo (s.) **17.50** 5 kontra 5 (pr. roz.) **18.43** Wiadomości regionalne **18.54** Prima TV **18.59** Minuty regionu **19.00** Wiadomości, sport **19.20** Extra (mag.) **19.50** Wiadomości, prognoza pogody **19.55** Lotnisko (s.) **21.05** Gotowe na wszystko (s.) **22.05** Chirurgowie (s.) **23.00** Zawile śledztwo (film USA) **1.00** Zapytaj o przyszłość **2.20** Melanie Darrow (film USA).

Telewizja zastrzega sobie prawo zmian w programie.

Z okazji przypadającego na 29 września Jubileuszu Złotych Godów składamy Państwu

STEFANII i MIECZYSŁAWOWI PISZCZKOM

najserdeczniejsze gratulacje oraz życzenia spokoju, pomyślności i zdrowia na dalsze lata wspólnego życia. Córka Gosia z mężem Januszem, syn Marian z żoną Lenką oraz wnuki Mariola z mężem Romkiem i Adam z narzeczoną Moniką.

GL-468

Czas mija, lecz ból w sercu pozostaje...

Dnia 29 września 2006 obchodziłby swoje 64. urodziny nasz Najdroższy

śp. WERNER BERNATÍK

z Czeskiego Cieszyna

który nas opuścił na zawsze dnia 28 sierpnia 2006. Z szacunkiem i wdzięcznością wspomina zasmucona rodzina.

GL-465

Dnia 2. 10. obchodziłby 85. urodziny nasz Kochany Ojciec

KAROL LAJCZYK

z Łąk

O modlitwę i chwilę wspomnień proszą synowie Henryk i Zbyszek z rodziną.

RK-165

Czas mija, lecz smutek i tęsknota pozostaje...

Dnia 2. 10. 2006 minie 15. rocznica tragicznej śmierci naszej Kochanej i Nieodżałowanej

śp. inż. ALICJI ADAMCZYK

z Karwiny Raju

Tych, którzy Ją znali i kochali, o chwilę wspomnień proszą najbliżsi.

RK-164

Dnia 3. 10. 2006 mija piąta rocznica śmierci mojego Męża.

śp. STANISŁAWA BUREGO

O chwilę wspomnień prosi żona Marta z rodziną.

AD-143

Odszedłeś tam, skąd nie ma powrotu
Lecz w naszych sercach i wspomnieniach
żyjesz i jesteś z nami...

Dnia 27. 9. minęło 10 lat od smutnej chwili, kiedy zmarł tragicznie w wypadku na Kopalni 9 Maja

śp. OLEG MRÓZEK

z Trzyńca, zamieszkały w Wędryni Przeżył 31 lat.

Kto znał – niechaj wspomni,
kto kochał – nie zapomni.

Z bólem w sercu wspominają rodzice i brat Bogdan.

GL-475

Kronika rodzinna

Czas mija, lecz tęsknota i smutek pozostaje.

Dnia 2. 10. 2006 mija 5. bolesna rocznica, kiedy na zawsze nas opuścił nasz Najdroższy

śp. BRONISŁAW DZIK

z Orłowej

O chwilę wspomnień proszą najbliżsi.

GL-473

Wczoraj, 29 września minęło sześć lat od śmierci naszego Kochanego Męża i Ojca

śp. inż. TADEUSZA SZYNDERA

O chwilę wspomnień proszą żona z synami oraz najbliższa rodzina.

GL-477

Kto Cię znał, ten w dobrym wspomni,
kto kochał, nigdy nie zapomni

Dziś przypominamy sobie 11. rocznicę śmierci naszego Drogiego, Kochanego Męża, Ojca, Teścia oraz Dziadka

śp. BRUNO WASZKA

emerytowanego dyrektora szkoły w Olbrachcicach. Z miłością i szacunkiem wspominają najbliżsi, żona oraz syn z rodziną.

AD-084

Dziękujemy jak najserdeczniej wszystkim krewnym, sąsiadom i znajomym za wyrazy współczucia, kwiaty i liczny udział w pogrzebie naszego Drogiego Męża, Ojca, Dziadka, Brata

śp. KAROLA PUTNIORZA

z Kocobędza Ligoty Al.

Szczególnie gorąco dziękujemy ks. B. Kokotkowi za dostojne przeprowadzenie obrzędu pogrzebowego. Dziękujemy również delegacjom miejscowej straży pożarnej i Koła PZKO za pamięć i złożone wieńce. Za troskliwą opiekę lekarską w czasie choroby wyrazy naszej wdzięczności składamy MUDr. J. Bolkowi i MUDr. K. Dziadkowi oraz lekarzom i personelowi szpitala w Cz. Cieszynie. Zasmucona rodzina.

GL-478

Człowiek szlachetny odchodząc na wieczność
nie umiera – ale żyje w naszej pamięci.

W głębokim żalu pogrążeni zawiadamiamy wszystkich krewnych, przyjaciół i znajomych, że w dniu 29 września 2006 r. zmarł nieoczekiwanie w wieku 76 lat nasz Kochany Mąż, Ojciec, Brat, Dziadek, Zięć, Teść, Szwagier i Wujek

śp. JÓZEF WILCZEK

z Orłowej Miasta 981
emerytowany nauczyciel

Pogrzeb Drogiego Zmarłego odbędzie się dnia 4. 10. 2006 o godz. 14.30 w sali obrzędów pogrzebowych w Orłowej Zimnym Dole. W smutku pogrążona rodzina.

GL-479

realitní kancelář FLASH real, s.r.o.
Staroměstská 583, Trzyniec
(naprzeciwko restauracji "Stará záchytka") Filia: Cz. Cieszyn, ul. Čapkova 10
Tel. 558 32 62 98

Mieszkania Cieszyn 775 077 029

1+1, ul. Ostravská	465.000,- Kč
1+1, ul. Havlíčkova	530.000,- Kč
2+1, ul. Slezská	430.000,- Kč
2+1, ul. Úvoz	465.000,- Kč
2+1+k, ul. Čapkova	580.000,- Kč
2+1, ul. U Mlékárny	680.000,- Kč
3+1, ul. Mládežnická	375.000,- Kč
3+1, ul. Kysucká	385.000,- Kč
3+1, ul. Okružní	465.000,- Kč
3+1, ul. Kopernikova	530.000,- Kč
3+1+j,ul.Sídliště ONV	1.050.000,- Kč
4+1, ul. Svibická	430.000,- Kč
4+1, ul. Československá	475.000,- Kč
4+1+k, ul. Polní	490.000,- Kč
4+1, ul. Polní	530.000,- Kč

Mieszkania Trzyniec 775 077 923

3+1, ul. Kopernikova	630.000,- Kč
3+1, ul. Erbenova	830.000,- Kč
3+1, ul. Bezručova	930.000,- Kč
4+1, ul. Sosnová	650.000,- Kč
4+1, ul. Kráska	1.140.000,- Kč

Mieszkania Trzyniec - 777/077034

Chata Nydek	175.000,- Kč
Chata Koszarzyska	690.000,- Kč
Chata Nydek	do uzgodnienia
DR Trzyniec 1+1	750.000,- Kč
DR Lomna Dolna	990.000,- Kč
DR Trzyniec 5+1	1.290.000,- Kč
DR Niebory 2x4+1	1.540.000,- Kč
DR Trzyniec	1.880.000,- Kč

Mieszkania Jabłonków 777077031

Chata Lomna Dolna	1.050.000,- Kč
DR Jabłonków	1.890.000,- Kč
Chata Rzeka	350.000,- Kč
Chata Nydek	850.000,- Kč
Bud. parcela Gródek	125,- Kč/m²
Parcela Nawsie	do uzgodnienia
Bud.parcele Pioseczna 130,- Kč/m²	
Ogród Jabłonków	130.000,- Kč/

Aktualna oferta ponad 400 nieruchomości na stronach www.flash-reality.cz

GL-021

ORŁOWA – Zjazd Absolwentów Gimnazjum w Orłowej rok 1950. W piątek 6. 10. o godz. 15.00 w Pensjonacie „Zámeček" w Cz. Cieszynie, ul. Jabłonkowska. Bliższe informacje pod nr. 776 053 983.

KARWINA FRYSZTAT – Odd. Literatury Polskiej Biblioteki Regionalnej w Karwinie zaprasza wszystkich na spotkanie z Janiną i Rudolfem Fierlami pt. „Islandia – kraj gorących źródeł " w piątek 6. 10. o godz. 17.00 do biblioteki - Rynek Masaryka.

KARWINA NOWE MIASTO – zaprasza 7. 10. o godz. 16.00 do świetlicy Koła na spotkanie klubowe połączone ze smażeniem jajecznicy. W programie występ przedszkolaków z Karwiny Frysztatu.

SUCHA GÓRNA – MK PZKO zaprasza na „Wykopki" 7. 10. o godz. 16.00 do sali Domu Robotniczego. W programie występ dzieci szkoły i przedszkola oraz zespół „Błędowianie".

WĘDRYNIA – MK PZKO zaprasza na spotkanie z kandydatami do wyborów we wtorek 3. 10. o godz. 16.00 do Czytelni.

PTTS „BŚ" – informuje, iż odjazd autobusu na wycieczkę Lutiška – Kotrčová Lúčka 7. 10. odbędzie się w środę o godz. 7.00 z Karwiny, 7.20 z Cz. Cieszyna, 7.35 z Trzyńca (Slovan), dalej co 5 min z Wędryni, Bystrzycy, Gródku, Jabłonkowa i Mostów. Są wolne miejsca, zgłoszenia jak najprędzej podawać pod nr. tel. 558 352 390.

▲ zaprasza na wycieczkę wtorkową z Bystrzycy przez Karpętną na Koziniec i dalej przez Zaolzie do Bystrzycy 3. 10. Zbiórka na dworcu kolejowym w Bystrzycy o godz. 7.45. Uwaga – przez Karpętną poprowadzi Prof. Daniel Kadłubiec. Inf. tel. 721 580 753.

COEXISTENTIA-WSPÓLNOTA – Zebranie Rady Wykonawczej Ruchu Politycznego Coexistentia-Wspólnota odbędzie się w sobotę 30. 9. o godz. 13.30 w Cz. Cieszynie, ul. Komenskiego 4 (salka posiedzeń Kongresu Polaków w RC).

CZESKI CIESZYN – Ruch Polityczny Coexistentia-Wspólnota zaprasza liderów list kandydackich Wspólnoty w gminach oraz koalicyjnych list kandydackich Wspólnoty z SNK, Europejscy Demokraci na spotkanie 30. 9., w którym wezmą udział członkowie centralnych organów Wspólnoty i kierownictwo Polskiej Sekcji Narodowej Ruchu. W programie omówiony będzie przebieg kampanii przedwyborczej. Spotkanie odbędzie się w salce posiedzeń Kongresu Polaków w RC (2. piętro) w Cz. Cieszynie o godz. 15.30.

Koncerty

KARWINA – zapraszamy dziś, 30. 9., o godz. 19.30 do frysztackiego kościoła pw. Podwyższenia Krzyża Świętego na zakończenie II Festiwalu Muzyki Organowej „Karwińskie organy". Utwory J. S. Bacha, T. Dubois´a, L. Rajtera, J. Lella i R. Bergera. „Exodus I" zagra wybitny słowacki artysta prof. Ján Vladimír Michalko z Bratysławy.

MOSTY k. JABŁONKOWA – w sobotę 7. 10. o godz. 16.30 odbędzie się w sali PZKO w Mostach k. Jabłonkowa kolejna edycja koncertu „Piękne Głosy" z udziałem Chóru Kameralnego Cieszyńskiego Ośrodka Kultury oraz jego solistów pod kierownictwem Prof. AM Alexandry Paszek Trefon. Zaprasza Władysław Czepiec.

Wystawy

GALERIA TEATRU CIESZYŃSKIEGO, Biała Galeria: do 29. 10. wystawa obrazów Stanislava Halíka „Malowanie do kwadratu". Spotkanie z autorem odbędzie się w piątek 27. 10. o godz. 18.30. Otwarte po–pt: 9-15 po zgłoszeniu na portierni TC.

Duża Galeria: do 29. 10. wystawa „Miasto i teatr", organizuje agencja artystyczna Foibos. Otwarte po–pt: 9-15 po zgłoszeniu na portierni TC.

ARTYSTYCZNA SZKOŁA PODSTAWOWA, Karwina, ul. Čajkowskiego: do 31. 10. wystawa Dariny Krygiel „Ilustracje dla dzieci".

SALA MÁNESA, DK Karwina: do 6. 10. wystawa obrazów i plastyk Oldřicha Kodeša. Otwarte wt, pt: 9-17; so: 10-18.

MUZEUM ZIEMI CIESZYŃSKIEJ – sala wystaw Muzeum w Cz. Cieszynie, Hlavní tř. 3: ekspozycja stała „Obrazki z przeszłości Śląska Cieszyńskiego"; do 31. 12. wystawa „Prochaskowa drukarnia, zał. 1806". Czynne wt-pt: 8-16; so-nie: 13-17.

▲ **PARK ARCHEOLOGICZNY, Kocobędz Podobora**: do 31. 10. otwarte wt-pt: (na zamówienie), so-nie: 9-16 bez zamówień (ostatnie zwiedzanie z przewodnikiem o 15, so i nie bez zamówienia). Wstęp z przewodnikiem min. 10 osób w każdą pełną godzinę. Tel.: 558 711 866.

Scena Polska TD informuje, że z powodu nagłej lecz długotrwałej choroby aktora nie odbędzie się spektakl „Bianka", zaplanowany na sobotę 30. 9. Widzów przepraszamy. A jednocześnie zapraszamy widzów z grupy CTD i JAP na spektakl pt. „Proszę... zrób mi dziecko", który wystawiony zostanie w ramach abonamentu w sobotę 30. 9. o godz. 17.30 w Teatrze Cieszyńskim.

Międzynarodowy Uniwersytet Regionalny zaprasza na wykład prof. dr hab. Idzi Panica pt. „Piastowie cieszyńscy" w Auli Polskiego Gimnazjum w Czeskim Cieszynie w czwartek 5. 10. o godz. 16.00.

Co w teatrze

SCENA POLSKA – CZ. CIESZYN: Proszę... zrób mi dziecko (30, godz. 17.30, grupa CTD, JAP);
SCENA CZESKA – HAWIERZÓW: Królowa Śnieżka (30, godz. 15.00).

Co w kinach

KARWINA – Centrum: Piękność w opałach (30-2, godz. 17.45, 20.00); Garfield 2 (30, 1, godz. 15.30); **Reflex**: Posejdon (30, 1, godz. 17.00, 20.00); Miami Vice (2, godz. 17.00, 20.00); **Ex**: Kod da Vinci (30, 1, godz. 19.00); **TRZYNIEC – Kosmos**: Miami Vice (30, 1, godz. 17.30, 20.00); Tommy's Inferno (2, godz. 17.30, 20.00); **BYSTRZYCA**: Rozpustnik (30, godz. 19.00); **HAWIERZÓW – Centrum**: Zathura – kosmiczna przygoda (30-2, godz. 15.30); Confetti (30, 1, godz. 17.45); Biała Masajka (30, 1, godz. 20.00); Sky Fighters (2, godz. 17.45, 20.00); **CZ. CIESZYN – Central**: Niania (30, godz. 17.00); Szybcy i wściekli (30, godz. 19.00); **CIESZYN – Piast**: S@motność w sieci (30, 1, godz. 16.00, 20.00; 2, godz. 16.00); Lot 93 (30, 1, godz. 18.15, 22.15; 2, godz. 18.15, 20.00); Kurczak Mały (30, 1, godz. 14.30).

Co na antenie

POLSKIE WIADOMOŚCI: TVC 1, pt: 18.20.

POLSKIE AUDYCJE: UKF Ostrawa 107,3 m i Trzyniec 105,3 m, po–pt: 19.00, nie: 18.30.

Co w terenie

BYSTRZYCA – Klub Kobiet i Klub Seniora PZKO Bystrzyca: **Uwaga!** Zmiana terminu wycieczki z 3. 10. **na środę 4. 10.** o godz. 8.00 od Domu Robotniczego. Są jeszcze wolne miejsca. zgłoszenia przyjmuje Anna Kantor, tel. 558 352 153, komórka 776 772 145.

▲ Klub Seniora przy MK PZKO zaprasza wszystkich zainteresowanych na prelekcję na temat „Ogólne kodeksy prawne w RC", 4. 10. o godz. 17.00 w Domu PZKO.

CIERLICKO KOŚCIELEC – organizatorzy zapraszają na spotkanie wspomnieniowe z okazji 100. rocznicy urodzin Teofila Hrabca (1906-1971), kościelnego parafii cierlickiej, zbieracza i znawcy sztuki regionalnej w poniedziałek 2. 10. O godz. 16.30 – otwarcie wystawy okolicznościowej w Domu Polskim Żwirki i Wigury, 18.00 – msza święta w kościele pw. św. Wawrzyńca. Wystawa będzie czynna do 6. 10. (wtorek – czwartek 3-5. 10. w godz. 10-12, piątek 6. 10. w godz. 9-12) lub na zamówienie, tel. 558 334 714, 596 423 968.

Głos Ludu
Przy wsparciu finansowym Ministerstwa Kultury RC wydaje Kongres Polaków w RC w wydawnictwie POL-PRESS, s.r.o. ♦ Adres redakcji: Redakcja „Głos Ludu", ul. Komenského 4, Cieski Cieszyn 737 01 ♦ Redaktor naczelny Beata Schönwald, schonwaldova@glosludu.cz ♦ Sekretarz redakcji Kazimierz Santarius, santarius@glosludu.cz ♦ Redaktor sportowy bittmar@glosludu.cz, 596 612 346 ♦ Redaktorzy terenowi baselides@glosludu.cz ♦ kulova@glosludu.cz ♦ radlowska@glosludu.cz ♦ sikoraj@glosludu.cz ♦ Telefony: sekretariat/centrala 558 731 766, fax: 558 740 044, e-mail: info@glosludu.cz ♦ www.glosludu.cz ♦ Pismo wychodzi we wtorki, czwartki i soboty. ♦ Dostawę prenumeratorom prowadzi spółka Mediaservis, s.r.o., Abocentrum, Moravské náměstí 12D, P.O. BOX 351, Brno 659 51 ♦ zamówienia – tel: 541 233 232, fax: 541 616 160, e-mail: abocentrum@mediaservis.cz ♦ reklamacje – tel.: 800 800 890 ♦ Kolportaż: SmD, s.r.o., Mediaprint & Kapa Pressegrosso, s.r.o. ♦ Druk: Ringier Print, s.r.o., Ostrawa ♦ Materiałów niezamówionych redakcja nie zwraca. Zastrzega sobie również prawo ich redagowania i skracania. ♦ Numer ewidencyjny Ministerstwa Kultury RC: MK ČR E 588, nr Indeksu 42501, ISSN 1212-4222.

Księgarnia Wirthualna

MAŁGORZATA MUSIEROWICZ – »Czarna polewka«

Wyd. „Akapit Press". „Od pierwszego ich pocałunku minęły już dwa miesiące" – tak zaczyna się siedemnasty z cyklu powieściowego „Jeżycjada" Małgorzaty Musierowicz. Czyj to był pocałunek? Kto planuje potajemny ślub? Komu zostanie podana tytułowa czarna polewka? Wszystkie odpowiedzi na te pytania, a także wiele zaskakujących historii z życia Waszych ulubionych bohaterów znajdziecie w „Czarnej polewce". Niezwykle popularne książki autorki zdobyły wiele prestiżowych nagród w kraju i za granicą. „Kwiat kalafiora" np. został wpisany na Listę Honorową Andersena przez jury IBBY przy Unesco. Kilka książek stało się podstawą adaptacji filmowych.

REGINA SAUER – »Lecznicze herbatki ziołowe«

Wyd. „KDC". Herbatki ziołowe – napój i lek. Zaskakująca skuteczność bez nadzwyczajnych środków. W tej świetnie napisanej książce niemieckiej autorki znajdziecie państwo przepisy na poszczególne choroby i dolegliwości, zestawienie roślin, które można wykorzystać do parzenia herbatek, praktyczne sposoby wykonywania herbatek, a także opis sytuacji, w których leczenie herbatkami nie wystarczy i trzeba udać się do lekarza. Rady zamieszczone w książce zostały przez autorkę i wydawnictwo starannie rozważone i sprawdzone.

Książki można nabyć lub zamówić w Klubie Polskiej Prasy i Książki przy ul. Čapka 7 w Cz. Cieszynie. **(kor)**

Krzyżówka

Poziomo: **1.** 1/100 byłej marki **5.** z rodziny małp wąskonosych **8.** cienka gałązka bez liści **9.** zdenerwowanie przed egzaminem **10.** słoneczny z nerwów **11.** szloch **12.** krowie cztery kąty **15.** żyje ze sztuki **18.** wykrzyknik potwierdzający **20.** mleko do domu ci przyniesie **21.** podwyższone „si" **22.** we Francji leży **25.** z rodziny palm **28.** magii patronuje **30.** składnik puzonu **31.** krótka peleryna z futra **33.** punkt sieci niwelacyjnej **36.** Święty na ekranie **39.** esperanto odmiana **40.** krótkotrwałe wzruszenie **43.** Wilhelmi **46.** blagier **47.** grecka wyspa na morzu Jońskim **48.** aptekarska miara **49.** reszta z wydestylowanej ropy **50.** czarnomorski kurort **51.** pożywny napój **52.** jabłoni odmiana.

Pionowo: **1.** na siarczysty mróz **2.** kamienne zamiast gwiazd **3.** urwisko strome **4.** bez zagrody wojewodzie nierówny **5.** drzewce dla flagi **6.** między oryginałem a kopią **7.** łajba rybaka **13.** koło Warszawy leżą **14.** wprawa przez długą praktykę nabyta **16.** model forda **17.** z wodą tworzą kwasy lub zasady **18.** papuga popularna **19.** Akademicki Związek Sportowy **22.** gazela z suchych stepów **23.** część dachu **24.** statkiem kieruje **25.** herbaciany stan w Indiach **26.** japoński supergimnastyk **27.** okres największego rozkwitu u starożytnych Greków **29.** kosmita Spielberga **30.** pełen miodu **32.** bogatym brał, biednym dawał **34.** Oberona poddany **35.** na Mazurach leży **37.** bywa magiczne **38.** córka Uranosa i Gai **40.** płat papieru lub **41.** Caruso, król tenorów **42.** na lufie pistoletu cichociemnego **43.** cienka linka z ciężarkiem **44.** ziemniaczana lub rybna **45.** u stóp Wezuwiusza leży.

ROZWIĄZANIE DODATKOWE (Aforyzm Jana Sztaudyngera).

Opr. JO

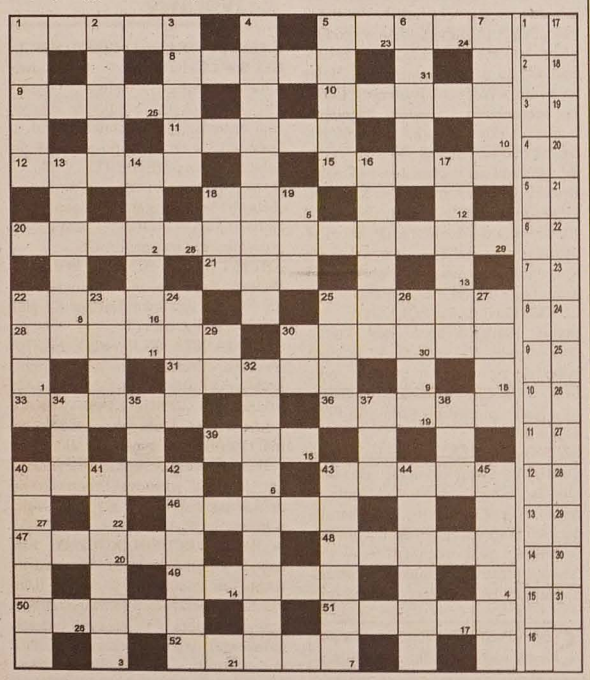

Rozwiązanie krzyżówki z 23 września:

Poziomo: **1.** SZKIC **6.** KONTO **9.** IZABELA **10.** WALET **11.** NASYP **12.** ROHATKA **13.** BUFFO **16.** PLEBS **19.** REPUBLIKA **23.** OBIONE **24.** TAMPON **25.** NABAB **26.** WYBIEG **28.** ARARAT **30.** MRÓWKOJAD **33.** BALAG **35.** DACZA **38.** ODCHODY **39.** BIZON **40.** KALEB **41.** OCEANIA **42.** SZLAM **43.** ŁOBUZ.

Pionowo: **1.** SZWAB **2.** KILOF **3.** CITROEN **4.** DACHAU **5.** WENTYL **6.** KANAPKA **7.** NOSZE **8.** ODPIS **14.** UMBRYNA **15.** FRONIMA **17.** LAMBADA **18.** BRODACZ **20.** PENGÓ **21.** BUBEK **22.** ITBAJ **27.** ERGONOM **29.** RADYKAŁ **31.** WICHER **32.** OBOŹNY **33.** BOBAS **34.** LIZOL **36.** CHLEB **37.** ARBUZ. **WYMÓWKI NIE MASZ, GDY PRZYJACIEL PROSI.**

Wśród autorów poprawnych rozwiązań (wystarczy podać rozwiązanie dodatkowe) rozlosowana zostanie książka pt. **„Pisarze i poeci"**. Termin nadsyłania rozwiązań upływa w **piątek 6. 10. 2006** o godz. **12.00**. Nagrodę książkową za rozwiązanie krzyżówki z 23. 9. otrzymuje **Halina Gajdzica – Trzyniec**. Nagroda do odebrania w redakcji.

Wydarzenia Sportowe

MEMORIAŁ ALOJZEGO ADAMCA W PIŁCE NOŻNEJ

Puchar dla PSP Wędrynia

W Bystrzycy odbył się we wtorek finałowy turniej w piłce nożnej polskich podstawówek, ósma edycja Memoriału Alojzego Adamca, którego organizatorem jest Zarząd Główny Macierzy Szkolnej w Republice Czeskiej, a dyrektorem wiceprezes zarządu Zbigniew Bocek.

Do rywalizacji w finałowym turnieju w Bystrzycy stanęło sześć drużyn, które wyłonione zostały z powiatowych eliminacji. Ze zwycięstwa radowali się młodzi piłkarze z polskiej szkoły podstawowej w Wędryni.

Organizacja turnieju w Bystrzycy po raz kolejny stała na wysokim poziomie, wysoki poziom prezentowały też wszystkie finałowe drużyny. W każdym z zespołów znalazło się kilku chłopców, którzy na co dzień grają w swoich klubach. Kuźnią młodych talentów jest m.in. Jabłonków i Trzyniec, chłopcy z tych drużyn prezentowali też najlepszy futbol.

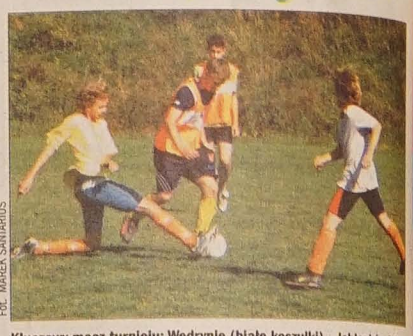
Fot. MAREK SANTARIUS

Kluczowy mecz turnieju: Wędrynie (białe koszulki) – Jabłonków A 4:0.

Grano systemem każdy z każdym, mecze trwały dwa razy po dwanaście minut. Najlepszym graczem turnieju został wybrany Stefan Wawreczka ze zwycięskiej drużyny Wędryni, najlepszym strzelcem okazał się Aleksander Wajda z PSP Jabłonków, a najlepszego bramkarza wystawiła drużyna PSP Sucha Góra – został nim Jakub Holain. Do dobrego poziomu turnieju przyczynili się też sędziowie – Otakar Karch, Karol Proboszcz i Dušan Zbončák (na co dzień trener szóstoligowych piłkarzy Bystrzycy).

Kolejność drużyn: 1. Wędrynia 11 pkt. (10:2), 2. Jabłonków A 9 (8:7), 3. Trzyniec I 6 (6:7), 4. Cz. Cieszyn 5 (4:6), 5. Jabłonków B 5 (6:9), 6. Sucha G. 3 (3:6). **(jb)**

Hokej: Pierwsza strata Orłowej

I LIGA

● **HAWIERZÓW – TRZEBICZ 1:2 w dogr. (0:1, 0:0, 1:0 – 0:1). Bramki: 49. Zdráhal – 7. Korotvička, 65. Zahradník.**

Lokaty: 1. Hr. Kralowej 18, 2. K. Brno 14, 3. Ujście n. Ł. 14,... 11. Hawierzów 6 pkt. **DZIŚ:** Jihlawa – Hawierzów (17.30).

II LIGA

● **N. JICZYN – HC ORŁOWA 3:2 w dogr. (0:2, 1:0, 1:0 – 1:0). Bramki: 25. Jakubu, 49. Glabazňa, 65. Macháček – 12. Sikora, 18. Galgonek.**

Lokaty: 1. Orłowa 13, 2. Hodonin 11, 3. Przerow 9 pkt. **JUTRO**: T. Brno – Orłowa (17.00). **(jb)**

Mistrzostwa PZKO w przełaju

Przypominamy, że XXX otwarte mistrzostwa PZKO w przełaju odbędą się w Mistrzowicach 1 października. Rejestracja zawodników od 8.00-8.45, start o 9.00. Kategorie podano w sobotnim (23 września) GL. Jeżeli można, organizatorzy proszą o podawanie zgłoszeń pocztą elektroniczną z uwzględnieniem nazwiska, kategorii, szkoły (organizacji) zawodników. **Kontakt:** *d.kadlubiec@volny.cz.* **(jb)**

Oferta

■ **PIŁKA NOŻNA – I liga:** Ostrawa – Przybram (dziś, 19.00). **II liga**: Opawa – Trzyniec (dziś, 17.00). **MŚLF:** Brzeclaw – Karwina (dziś, 15.30). **DYWIZJA E**: Orłowa – Slavičín (dziś, 10.30), Cz. Cieszyn – Otrokowice, Kromierzyż – Olbrachcice, Bystrzyca p. H. - Dziećmorowice (dziś, 15.30), M. Albrechtice – L. Piotrowice (jutro, 15.30). **MISTRZOSTWA WOJEWÓDZTWA**: Czeladna – Hawierzów (dziś, 15.30), Bogumin – Koberzyce (jutro, 15.30). **I A KLASA – gr. B**: Liskowiec – Lutynia D., Hodslawice – Mosty, Raszkowice – Stonawa, Przybor – Bogumin B (dziś, 15.30), Bystrzyca – Wędrynia (jutro, 15.30). **I B KLASA – gr. C**: Sj Rychwałd – Datynie D., Sucha G. – Żuków G. (dziś, 15.30), G. Błędowice – Jabłonków, Nydek – Wierzniowice, Śmiłowice – Sedliszcze, Gródek – Oldrzychowice, Niebory – Orłowa B (jutro, 15.30). **MISTRZOSTWA POWIATU KARWIŃSKIEGO**: V. Bogumin - TJ Pietwałd, Sn Orłowa – Hawierzów B, Zabłocie – B. Rychwałd, D. Domasławice – F. Orłowa, Sj Pietwałd - I. Piotrowice, Dąbrowa – Cierlicko (dziś, 15.30). **MISTRZOSTWA POWIATU F-M:** Chlebowice – Piosek, Gnojnik – Dobratice (dziś, 15.30), Bukowiec – Frydlant n. O. „B" (jutro, 15.30). **ROZGRYWKI POWIATU F-M:** Milików – Toszonowice (jutro, 15.30).

■ **PIŁKA RĘCZNA - LIGA MISTRZÓW**: Karwina – Konstancja (dziś, 10.30). **(jb)**

15. KOLEJKA PIŁKARSKIEJ DYWIZJI E ORAZ MISTRZOSTW WOJEWÓDZTWA

Olbrachcice wychodzą z kryzysu

DYWIZJA E

● **B. OLBRACHCICE – HULIN 1:1 (0:0). Bramki: 89. Goj – 52. Klesnil. Sędziował Duda. W. 150.** To drugi w tym sezonie remis piłkarzy Olbrachcic. Goście po zdobyciu prowadzenia przestawili się na poniekąd nonszalancki futbol, Banik w drugiej połowie dyktował warunki na placu gry. Remis zapewnił podopiecznym trenera Michala Šlachty napastnik Goj, pozostawiony bez asekuracji przy dłuższym słupku. **OLBRACHCICE**: Hekera – Čubok, Neuman, Aniol (52. Groh), Szmek – Šurin, Dorozlo, Novak, Smékal (54. Matykiewicz) – Goj, Wojtyna.

● **OTROKOWICE – L. PIOTROWICE 1:1 (1:0). Bramki: 14. Pospíšil – 82. Hojdysz. Sędziował Žadnik. W. 220.** W bramce Piotrowic po raz pierwszy w tym sezonie pojawił się Sabela, a jego występ, podobnie jak całej piotrowickiej drużyny, można uznać za bardzo udany. Lokomotywa od 14. minuty przegrywała 0:1, centrę Stýskala wykorzystał Pospíšil. Z upływem czasu goście wyrównali grę, zaś bramkę na wagę punktu zdobył z rzutu wolnego strzałem w okienko Hojdysz. **PIOTROWICE:** Sabela – Madari (70. Konečný), Krul, Wrubel, Bláha – Sehnal, Brzóska (81. Wojnarovský), Minarík, Hojdysz – Klos, Hanusek (89. Fišer).

● **SLAVIČÍN – DZIEĆMOROWICE 0:1 (0:1). Bramka: 17. Šrámek. Sędziował Poklop. W. 200.** Na grząskiej murawie futbolu było jak na lekarstwo. Elektrycy po bramce Šrámka z rzutu wolnego nastawili się na defensywę i z tą taktyką wytrzymali do końca. O ile było to tylko możliwe, obie jedenastki grały z pominięciem linii środkowej, bagno w Slavičínie nie ma niestety właściwości leczniczych. **DZIEĆMOROWICE:** Jaček – F. Kadlčák, Prokop, Škoda, Hančin – Ligocký, Pliska, Špička (85. Punčochář), Mucha (63. Hodulík) – Šrámek, Zd. Kadlčák.

● **S. ORŁOWA – RYMARZOW 3:0 (1:0). Bramki: 65. i 88. Šťástka, 7. Třos. Sędziował Pala. W. 100.** Tylko garstka najwierniejszych kibiców Slavii przyglądała się pokazówce swej drużyny. Goście zagrali wręcz fatalnie. Z jedynego strzału oddanego na bramkę Szarowskiego trafili w poprzeczkę, orłowianie dominowali w meczu i mogli wygrać dużo wyższym rezultatem. Świetny występ zaliczył napastnik Krečmer, dla którego był to pierwszy mecz w barwach Slavii po powrocie z Austrii. Właśnie po jego akcji piłkę przejął Třos i strzałem w okienko zapewnił w 7. minucie Slavii prowadzenie, a kolejne dwa gole dołączył z „jedenastki" Šťástka. **ORŁOWA**: Szarowski – Karkoška (72. Věčorek), Šťástka, Drozd, Hübner – Široký, Kopel, Sochora, Bajzath (77. Herák) – Krečmer, Třos (75. Mindek).

● **IRP CZ. CIESZYN – W. KARLOWICE 4:1 (2:0). Bramki: 33. i 68. Cabák, 22. Fízek, 81. Večeř – 74. Haas. CZK: 70. Martinček. Sędziował Viščor. W. 160.** Cieszyniacy powoli wychodzą z kryzysu, ale warto podkreślić, że rywal nie był zbyt wymagającym zespołem. Spokój w szeregi IRP wniósł w 22. minucie bombą w okienko Fízek, elegancko w górny róg bramki trafił też Cabák, podwyższając do przerwy na 2:0. Ten sam zawodnik z rzutu wolnego poprawił na 3:0, a na 4:1 wynik dnia ustalił główką Večeř z podania Zimy. **CZ. CIESZYN**: Musálek – Sostřonek, Večeř, Kocur, Blažek – Rokyta (90. Martínek), Martinček, Fízek, Mendrok (52. Zima), Cabák – Hromada (52. Myšinský).

Lokaty: 1. Kromierzyż 19, 2. Dziećmorowice 19, 3. Halin 15,... 5. Orłowa 13, 8. L. Piotrowice 12, 12. Cz. Cieszyn 8, 13. Olbrachcice 8 pkt.

MISTRZOSTWA WOJEWÓDZTWA

● **BRUNTAL – HAWIERZÓW 1:4 (0:1). Bramki dla gości: 2. Harwot, 47. Miczka, 50. i 55. Lakatos. Sędziował Křenek. W. 150.** Hawierzowianie bez większych kłopotów rozmontowali słabo grający Bruntal. Gospodarze zagapili się już w 120. sekundzie, a na wstępie drugiej odsłony na 0:2 podwyższył Miczka - plasowanym uderzeniem z granicy pola karnego. Druga połowa dogrywała się z przymusu, czwartego gola do siatki ongiś drugoligowego Bruntala strzelił z „jedenastki" Lakatos. **HAWIERZÓW**: Chlebek – Vlček, R. Bielan, Košťál, Dedek (75. Osika) – Polášek, Miczka (55. Slezák), Lakatos, Uryga (46. Staufčík) – Schimek, Harwot.

● **W. HOSZTICE – BOGUMIN 2:1 (2:1). Bramki: 19. Šameček, 29. Martinák – 22. Jan Kvíčala. Sędziował Takáč. W. 180.** W przeciągu dziesięciu minut padły w Wielkich Hoszticach wszystkie bramki. Jedynego gola dla Bogumina na zdobył po rzucie rożnym Kubinskiego Jan Kvíčala. Podopieczni trenera Petra Kaspřáka przeważali w meczu, ale dwunastym piłkarzem gospodarzy był niedokładny sędzia Takáč. **BOGUMIN**: Ryl – Kračmar, Bajnar, Tvrdý, Jan Kvíčala – Foltýn (58. Ciesarik), Jar. Kubinski, Motloch (75. Jiří Kvíčala), Sittek – Kukuliač, Neuwirth.

Lokaty: 1. Koberzyce 20,... 4. Hawierzów 16, 11. Bogumin 10 pkt.

JANUSZ BITTMAR