GAZETA POLAKÓW W REPUBLICE CZESKIEJ

głos LUDU

DZIŚ W NUMERZE:

Gdzie Praga, a gdzie Zaolzie? str. 3
GŁOSIK – rubryka dla dzieci str. 4
Pielęgnacja brwi str. 5
Bezbramkowy remis pod Girową str. 8

CZWARTEK
24 SIERPNIA 2006
NR 100
ROCZNIK LXI
CENA 6 KČ

tel.: 558 731 766
faks: 558 740 044
info@glosludu.cz

Fot. WANDA KULA

Hawierzowska oferta kaset na deszczowe wakacyjne dni jest ogromna.

Posłuchaj książki

HAWIERZÓW (wak) – Sposobem na wykorzystanie wakacyjnych dni mogą być książki. Jak dowiedzieliśmy się w dziale muzycznym Miejskiej Biblioteki Publicznej przy ul. Pawłowa, podczas wakacji spada wprawdzie liczba młodych czytelników, nie można jednak tego powiedzieć o dorosłych. Zwłaszcza o osobach niewidomych i słabo widzących, które właśnie tutaj mają okazję wypożyczyć mówione książki, czyli kasety magnetofonowe lub płyty DVD z nagraniami popularnych powieści.

Niemal codziennie przychodzą do książnicy seniorzy, których nie stać na kupowanie drogich czasopism. Lubią też na miejscu wysłuchać nowinek muzycznych.

– *Książki mówionej słucham, odkąd bardzo pogorszył mi się wzrok. Czasami wypożyczam je w bibliotece w Ostrawie, która jako jedyna w regionie prowadzi dział wysyłkowy. Pocztą przychodzi do mnie paczka z kasetami magnetofonowymi, które po przesłuchaniu odsyłam z powrotem. Niemniej lubię też zaglądać do miejscowej biblioteki, gdzie jest wybór 200 tytułów książek mówionych* – mówi pan **Jan** z Hawierzowa Podlesia.

Biblioteka przy ul. Pawłowa oferuje ponad 6 tys. książek z dziedziny muzyki, sztuki i poezji, 2 tys. nut i śpiewników, 2500 płyt CD z muzyką popularną i klasyczną, 1100 taśm magnetofonowych oraz kilkadziesiąt programów multimedialnych. Dysponuje 64 tytułami czasopism i prasą codzienną. Można tutaj skorzystać z Internetu oraz uczestniczyć w comiesięcznych spotkaniach ze znanymi osobistościami świata kultury.

Dział muzyczny MBP czynny jest w czasie wakacji w poniedziałki w godz. 8-12 i 13-17, oraz we wtorki, czwartki i piątki w godz. 8-12 i 13-16.

Mniej jabłek i droższe

ŻYWOCICE (wak) – Zbiory jesiennych odmian jabłek przeznaczonych do zmagazynowania rozpoczną się wprawdzie dopiero ok. 10 września, jednak ci, którzy chcą własnoręcznie nazrywać sobie owoców, mogą przyjść do Sadów Żywocice już na początku miesiąca.

Do wyboru jest pięć gatunków, w tym m.in. takie odmiany, jak cieszące się wśród konsumentów od lat Golden Delicious, Idaret oraz McIntosh, a także czerwone „wrześniowe" odmiany Galla, które zdobywają nabywców również na rynkach europejskich. Jak się dowiedzieliśmy, za kilogram własnoręcznie nazrywanych owoców zapłacimy 10-12 Kc.

– *Zbiory w tym roku będą niższe, drzewom dały się we znaki wiosenne przymrozki, później znowu katastrofalna susza. W ogóle to w tym roku warunki pogodowe sprawiły, że jabłka są mniejsze, niemniej soczyste i smaczne* – mówi dyrektor SŻ **Dušan Kokoška**. – *Owoce z naszych sadów trafią nie tylko do sklepów, ale także do zakładów przetwórczych w Bruntalu i we Frydku-Mistku. Przewidujemy zebrać od 1100 do 1200 ton jabłek, prawie o połowę mniej niż w roku ubiegłym.*

Według danych Unii Sadowników RC, w tym roku na terenie całego kraju zbierze się około 120 tys. ton jabłek, o prawie 40 tys. ton mniej przed rokiem. Trzeba więc liczyć się z tym, że będą one droższe. Tym bardziej, że susza dotknęła również inne kraje Unii, w związku z czym nie należy się spodziewać, że zwiększony import owoców i warzyw obniży ceny krajowe.

Pogoda

CZWARTEK – Zachmurzenie umiarkowane, lokalne, przelotne opady deszczu. Temperatura w dzień od 17 do 21 st., nocą od 14 do 10 st. C.

PIĄTEK – Bez zmian. Temperatura w dzień od 18 do 22 st., nocą od 13 do 9 st. C.

UROCZYSTOŚCI DZIESIĘCIOLECIA DIECEZJI

Z udziałem dwunastu biskupów

OSTRAWA (mro) – Powołana do życia przez Jana Pawła II 30 maja 1996 roku diecezja ostrawsko-opawska, której patronką jest św. Jadwiga, świętuje dziesięciolecie istnienia. Z tej okazji w sobotę na uroczystą mszę św. do katedry Boskiego Zbawiciela przybędą tysiące pielgrzymów, a wśród nich 12 biskupów, w tym także sąsiad zza miedzy, biskup Tadeusz Rakoczy z diecezji bielsko-żywieckiej.

Uroczyste zgromadzenie rozpocznie się już o godz. 9.00, gdy wikariusz generalny **Marcel Tesarčík** przywita przybyłych i rozpocznie modlitwę różańcową, której końcowym akcentem będzie modlitwa za diecezję (godz. 9.40). O godz. 10.00 rozpocznie się msza święta celebrowana przez ostrawsko-opawskiego biskupa **Františka Václava Lobkowicza**. Kazanie wygłosi arcybiskup ołomuniecki **Jan Graubner**.

Po uroczystej mszy w ogrodzie kurii rozpocznie się program towarzyszący. Przy muzyce country pielgrzymi będą mogli przekąsić „co nieco" z oferty stoisk, zaprezentują się centra pastoralne (m.in. ds. młodzieży, rodziny czy katechezy), na straganach będą sprzedawane wyroby z warsztatów pracy chronionej „Caritas". Pomyślano także o programie dla dzieci.

Pielgrzymi będą mogli również zwiedzić najstarszy kościół w Ostrawie pw. św. Wacława, gdzie zainstalowana zostanie wystawa **Pavla Zuchnickiego** poświęcona dziesięcioleciu diecezji. Zapowiadany jest godzinny występ zespołu kameralnego „Canticum Novum" pod batutą **Martina Pražáka**, a od godz. 15.00 projekcja filmu o Janie Pawle II pt. „Jestem szczęśliwy i wy bądźcie również".

Spotkanie wiernych diecezji zakończy modlitwa nieszporów o godz. 16.00.

CZOŁOWE MIEJSCA LIST WYBORCZYCH „COEXISTENTII-WSPÓLNOTY" BEZ NIESPODZIANEK

Znamy liderów

CZ. CIESZYN (sch) – Znane są nazwiska liderów list wyborczych wystawionych przez Ruch Polityczny „Coexistentia – Wspólnota" do zbliżających się jesiennych wyborów komunalnych. Informację tę udostępnił redakcji sekretarz Rady Wykonawczej Ruchu, **Tadeusz Toman** po poniedziałkowym zebraniu Sekcji Narodowej Ruchu Politycznego „Coexistentia-Wspólnota".

Przypomnijmy, że „Wspólnota" samodzielne listy wyborcze zgłosiła w 20 gminach. W Rychwałdzie na jej czele stanął **Tadeusz Siwek**, w Lutyni Dolnej **Józef Toboła**, w Piotrowicach k. Karwiny **Stanisław Konkolski**, w Stonawie **Ryszard Polednik**, w Olbrachcicach **Stanisław Kowalski**, w Suchej Górnej **Eugeniusz Kiedroń**, w Kocobędzu **Bronisław Mrózek**, w Ropicy **Paweł Wania**, w Trzanowicach **Dorota Uherek**, w Trzyńcu **Roman Suchanek**, w Wędryni **Bogusław Raszka**, w Nydku **Józef Szymeczek**, w Koszarzyskach **Adam Sikora**, w Gródku **Paweł Pilch**, w Milikowie **Czesław Heczko**, w Nawsiu **Marian Waszut**, w Jabłonkowie **Jan Ryłko**, w Piosku **Karol Michalik**, w Bukowcu **Robert Kulig**, a w Łomnej Dolnej **Franciszek Filipek**.

W Cierlicku, gdzie „Coexistentia – Wspólnota" startuje ze wspólnej listy z kandydatami niezależnymi, liderem jest **Barbara David**. **Rudolf Moliński** (SNK-ED) zajmuje pierwsze miejsce na liście koalicyjnej „Wspólnoty" i SNK-ED w Cz. Cieszynie, numerem drugim jest **Dariusz Branny** (COEX). Listy koalicyjne „Wspólnoty" i SNK-ED ma również Hawierzów i Bogumin. W Hawierzowie pierwsze dwa miejsca zajmują kandydaci SNK-ED, na trzecim jest **Włodzimierz Przeczek** (COEX). Tymczasem w Boguminie pierwsze dwie pozycje należą do kandydatów „Coexistentii-Wspólnoty", **Barbary Wachtarczyk** i **Bogusława Czapka**, z trzeciego miejsca startuje **Leszek Król** (SNK-ED). W Karwinie „Wspólnota" i SNK-ED kandydują razem z ugrupowaniem „Naše Karvinsko". Kandydat „Wspólnoty", **Zbigniew Nieciąg**, jest tu trzeci na liście.

WIZERUNEK POLSKI W ŚWIECIE TRZEBA ZMIENIĆ. ALE JAK?

Polonia może pomóc

Głównym problemem Polski jest obecnie zły wizerunek, co stwierdził w tzw. drugim exposé premier **Jarosław Kaczyński**. Postanowił, że do najważniejszych zadań polskiego Ministerstwa Spraw Zagranicznych będzie należało podjęcie działań w sprawie obrony wizerunku Polski. Jak donosiła polska prasa, w związku z tym powołano pełnomocnika rządu ds. ochrony i promocji wizerunku Polski w świecie będącego zarazem rzecznikiem prasowym MSZ, **Andrzeja Sadosia**.

– *Zadania pełnomocnika związane są przede wszystkim z koordynacją działań o charakterze informacyjnym i promocyjnym, prowadzonych przez Ministerstwo Spraw Zagranicznych oraz nasze ambasady i konsulaty* – poinformował w rozmowie opublikowanej przez „Nasz Dziennik" Andrzej Sadoś. Wyjaśniał, że zadaniem pełnomocnika jest określenie formuły współpracy np. organów administracji rządowej, sektora prywatnego (specjalistów PR-u). Rzecznik prasowy MSZ zapowiedział, że chciałby do niej zaprosić znane autorytety, jak też przedstawicieli Polonii, która w zdecydowanej większości państw jest bardzo dobrze wykształcona i zajmuje wysoką pozycję społeczną, a także polskich misjonarzy.

Według **Leny Kolarskiej-Bobińskiej** z Instytutu Spraw Publicznych opisujących badania opinii publicznej w Niemczech i Francji, Polska coraz częściej postrzegana jest przez zwykłych obywateli Zachodu jako kraj rozwijający się, prężny i nadrabiający wieloletnie zapóźnienia. – *Poważną rolę w zmianie wizerunku odegrało przyjęcie Polski do Unii. Obawy z tym związane zastępuje często zdziwienie wywołane kompetencją i motywacją nowoprzybyłej do pracy młodzieży. Wyjeżdżający do pracy młodzi ludzie sprzyjają więc zmianie dotychczasowego obrazu Polski* – zaznacza Kolarska-Bobińska.

Ciąg dalszy na str. 2

MK PZKO Guty oraz ZG PZKO w Cz. Cieszynie
serdecznie zapraszają w niedzielę 27 sierpnia
na 39. TRADYCYJNE DOŻYNKI ŚLĄSKIE
w ośrodku PZKO w Gutach

O godz. 13.00 korowód dożynkowy wyrusza od końcowego przystanku autobusowego na czele z gospodarzami dożynkowymi **Igorem Petrovem** i **Dorą Watson**. Godz. 13.30 widowisko dożynkowe – ZR PZKO Oldrzychowice ● „Grónie" z Wisły ● Orkiestra dęta „Jablunkowianka" ● Zespół taneczny „Suszanie".

GL-410

9 771212 422041 06100

Znad Wisły

■ Wczoraj Waldemar Pawlak został odwołany z funkcji szefa Komisji Samorządu Terytorialnego i Polityki Regionalnej w Sejmie. Nowym szefem komisji został Dawid Jackiewicz. Sejm zdecydował we wtorek o poszerzeniu o 30 nowych posłów składu komisji samorządu terytorialnego i polityki regionalnej, która pracuje nad zmianami w samorządowej ordynacji wyborczej. W nowym składzie komisji samorządowej koalicja będzie miała 15 posłów (PiS – 9, Samoobrona – 4, a LPR – 2, a nie – jak wcześniej informowano – 3). Opozycja liczy w komisji 12 posłów (PO – 7, SLD – 4, PSL – 1).

■ Prezes Narodowego Banku Polskiego Leszek Balcerowicz i pięć innych osób będzie w pierwszej grupie świadków powołanych przez sejmową komisję śledczą ds. banków i nadzoru bankowego – zdecydowała komisja. Pozostali świadkowie to: żona szefa NBP, Ewa Balcerowicz – obecna prezes fundacji CASE, Barbara Błaszczyk (poprzednia prezes fundacji), Artur Radziwiłł (wiceprzewodniczący fundacji), Jan Krzysztof Bielecki (prezes Pekao SA) i Wojciech Kostrzewa (b. prezes BRE Banku). Wniosek o powołanie tych świadków związanych z Centrum Analiz Społeczno-Ekonomicznych złożył wiceprzewodniczący komisji Szymon Pawłowski (LPR). Lista może być rozszerzona o kolejne osoby.

■ Lech Wałęsa wystąpił z „Solidarności". Po raz pierwszy nie weźmie też udziału w oficjalnych obchodach rocznicy Sierpnia '80, bo nie godzi się z polityką braci Kaczyńskich. O zamiarze wystąpienia z „S" jej historyczny przywódca po raz pierwszy wspomniał jeszcze podczas ubiegłorocznych uroczystości. – To już nie jest mój związek. Inne czasy, inni ludzie, inne problemy – argumentował wtedy Wałęsa. – Nie będę się mieszał. Niech teraz działają inni, a ja nie jestem im chyba potrzebny.

■ Już ponad 61 milionów złotych wynoszą straty w województwie śląskim spowodowane tegoroczną suszą. A będą co najmniej dwa razy większe, bo komisje klęskowe oszacowały straty dopiero w 1/3 gospodarstw. Dziś Wojewoda śląski skierował do ministerstwa rolnictwa pierwszy wniosek o uruchomienie preferencyjnych kredytów, które jednak dla wielu rolników nie są oczekiwaną manną z nieba.

■ Prezydent Lech Kaczyński odbiera odznaczenia państwowe osobom ich niegodnym. Zaczął od stalinowskich oprawców: Heleny Wolińskiej-Brus i Wincentego Romanowskiego – pisze „Życie Warszawy". Gazeta dowiedziała się, że kilka dni temu prezydent pozbawił Romanowskiego Krzyża Kawalerskiego Orderu odrodzenia Polski nadanego przez Radę Państwa w 1980 roku i podobnego odznaczenia z 1972 roku. To była jego własna inicjatywa. Również Wolińskiej-Brus odebrał nadane w latach 40. i 50. ordery. W obu przypadkach odebranie odznaczenia odbyło się przy pozytywnej decyzji kapituły. Teraz biuro kadr i odznaczeń Kancelarii Prezydenta weryfikuje, kto nie jest godny nosić najwyższych odznaczeń państwowych.

■ Po jedenastu latach kolarski Tour de Pologne wraca do Warszawy. Wraca symbolicznie, bo sam wyścig rozpocznie się w Pułtusku. Stolica może jednak liczyć na dwa dni rowerowych atrakcji. Już w niedzielę 3 września na Kępie Potockiej odbędzie się kolarski piknik – powiedział Czesław Lang, szef wyścigu. Uważa też, że w przyszłym roku w Warszawie mogłoby być zorganizowane nocne kryterium. Ale to na razie tylko plany. Tegoroczny Tour zaczyna się 3 września. **Opr. (mro)**

Niesygnowane materiały publicystyczne i informacyjne pochodzą z internetowych serwisów informacyjnych.

Fot. DANUTA BRANNA

Zobaczyć pełny koszyk prawdziwków nie zdarza się tegorocznego suchego lata zbyt często. Prawdziwi grzybiarze nie dają jednak za wygraną. I nie zdradzają, gdzie są te najlepsze miejsca, tak samo jak właściciel tego koszyka sfotografowanego kilka dni temu w Boconowicach.

POMYSŁ DOBRY RÓWNIEŻ DLA ZAOLZIAKA

Z naklejką »Jo je stela!«

Nie wszyscy, szczególnie poza Śląskiem, wiedzą, co kryje się pod symbolami SCI na tablicach rejestracyjnych, dlatego cieszyniacy wypuścili na rynek specjalne naklejki „Księstwo Cieszyńskie. Jo je stela!" (naszemu czytelnikowi nie trzeba tego zdania tłumaczyć), rozwiewające wszelkie wątpliwości – ujawnia we wtorkowym wydaniu katowicki „Dziennik Zachodni".

Naklejki zaprojektowali miłośnicy regionu, członkowie Bractwa Księstwa Cieszyńskiego. Początkowo robili je dla własnych potrzeb, ale zainteresowanie nimi było coraz większe, więc ostatnio postanowili wydrukować aż 4 tys. egzemplarzy i rozprowadzić je po sklepach.

– *Jesteśmy dumni z tego, gdzie mieszkamy i chcemy podkreślać tożsamość lokalną, gdziekolwiek pojedziemy. Cieszę się, gdy w Katowicach widzę samochody z naszymi naklejkami* – przekonuje **Aleksander Górka**, wiceprezes Bractwa.

– *Naklejki cieszą się sporym powodzeniem. Kupują je nawet Polacy z Zaolzia i turyści odwiedzający Cieszyn. Niektórzy pytają, co znaczy „stela". Tłumaczę im wtedy, że ja jestem „stela", a oni „nie stela" i już wszystko jest jasne* – mówi **Teresa Zemła** ze sklepu z pamiątkami. **(PAP, wak)**

Co podkopuje gminne budżety?

Podobno nowa ustawa o gminach przynosi problemy, bo... mniejszości narodowe mogą zażyczyć sobie wystawiania tablic informacyjnych w swoich językach – taka mniej więcej jest idea artykułu otwierającego wtorkowe łamy regionalnego „Dziennika" („Deník"). Jego autor **Libor Pristáš** dowodzi, że za ewentualnym *naruszeniem stabilności* budżetów gminnych mogą stać żądania mniejszości.

Mówiąc o regulacjach prawnych cytuje przy tym wójta Suchej Górnej, **Jana Lipnera**: – *Ponad dwa lata obowiązywało prawo, wg którego gminy musiały używać dwujęzycznych napisów w przypadku, że na terenie gminy mieszkała jedna piąta obywateli mniejszości narodowej i zorganizowała petycję. Teraz wystarczy, gdy 10 proc. mniejszości zgłosi wniosek do komitetu ds. mniejszości narodowych.*

Co do pierwszego zdania, przypomnijmy, że w poprzedniej nowelizacji mowa była nie o 20 proc., ale 10, z czego 40 procent uprawnionych członków mniejszości musiało poprzeć petycję. Również drugie zdanie jest fałszywe. Teraz bowiem przedstawiciele mniejszości, którzy w gminach stanowią więcej niż 10 procent, mogą podać pisemny wniosek o zaprowadzenie napisów w języku mniejszości. Co jednak zmienia treść podaną przez „Dziennik".

Według ustawy, winny być oznakowane budynki administracji państwowej czy samorządowej. Nic nie stoi na przeszkodzie, by samorządy gminne przeprowadziły oznakowanie w najszerszym możliwym zakresie, czyli łącznie z budynkami usług publicznych (Poczta Czeska itp.), gdyż wszelkie wydatki z tym związane pokryje państwo, a nie gminy. Dlatego też wniosek dwujęzycznych oznaczeń w żadnym wypadku nie podkopie budżetu gminnego, albowiem na podstawie wniosku mniejszości narodowej skierowanego do komitetu ds. mniejszości i podjętej przez samorząd decyzji w tej sprawie, gmina winna przygotować odpowiedni projekt i skierować go do Urzędu Wojewódzkiego. Za jego pośrednictwem zostaną przekazane środki z budżetu państwa na realizację praw mniejszości narodowych, a podział środków będzie nadzorował Urząd Rządu RC.

Zamiast tej nieskomplikowanej logiki dowiadujemy się z artykułu „Dziennika" o podkopaniu budżetów gminnych i o tym, że nie byłoby dobrze gdyby z powodU napisów rozgorzały narodowe waśnie.

A przecież wójt Jan Lipner mówi wyraźnie: – *O stosunki międzyludzkie idzie nam więcej niż o pieniądze. Szkoda by było, gdyby z powodu tych problemów miałyby się one skomplikować.* (mro)

Polonia może pomóc

Dokończenie ze str. 1

Jej zdaniem jednak MSZ nie „obroni" wizerunku Polski, bowiem w momencie, gdy wizerunek ten ulega poprawie, zmieniają go różne wypowiedzi i posunięcia przedstawicieli polskiego rządu sprowadzające stereotyp postrzegania Polski do kraju tradycyjnego obyczajowo, o silnej polityce socjalnej i z wolnej modernizacji. Wg podsekretarza stanu w Kancelarii Prezydenta, Andrzeja Krawczyka, negatywna ocena Polski pojawiająca się zachodnich mediach wynika z tego, że polskie władze wyrażają wartości konserwatywne, podczas gdy – *dominujący głos w mediach europejskich mają ugrupowania liberalne.* (mro)

KIEROWCO, BĄDŹ CZUJNY NIE TYLKO W DZIEŃ, ALE TAKŻE NOCĄ

Fotoradar pracuje non stop

HAWIERZOW (wak) – Mobilny fotoradar, który dotychczas wykorzystywany był przez strażników miejskich tylko w dzień, będzie robił kierowcom zdjęcia również nocą. Stróże prawa wyposażeni w przenośne urządzenie pojawiać się będą przede wszystkim w newralgicznych punktach miasta, znajdujących się na „czarnej liście" policyjnych statystyk. Pod nadzorem będą także miejsca, gdzie ze względu na przeprowadzane remonty dróg zwiększyło się natężenie ruchu.

Zdjęcia wykonane przez mobilną kamerę są bardzo wyraźne. Widać na nich m.in., czy kierowca ma zapięte pasy bezpieczeństwa oraz czy przypadkiem nie rozmawia przez telefon.

Hawierzowscy strażnicy korzystają z fotoradaru od ponad roku. Twierdzą, że już w pierwszych dniach widać było efekty. Monitorujące urządzenie spełnia bowiem dwie zasadnicze funkcje. Po pierwsze, świadomość jego obecności sprawia, że kierowcy zwalniają, a po drugie dochody z mandatów za wykroczenia zasilają miejski budżet.

Znajdą źródła?

BOCONOWICE (man) – Problem z wodą powracający tu każdego lata może by rozwiązać studnie głębinowe.

W suche i upalne letnie dni poziom wody w zbiornikach zaopatrujących się z ujęć powierzchniowych przybywa się obniża. Wtedy gmina korzysta z wodociągu dolnołomnianskiego.

W celu znalezienia nowych źródeł postanowiono przeprowadzić w kilku miejscach odwierty głębinowe. Być może woda z ujęcia głębinowego popłynie z kranów jeszcze w tym roku.

Ciekawostki

Z własnym zdjęciem

Od 1 września każdy Japończyk będzie mógł zamówić znaczek pocztowy z własnym zdjęciem. Pomysł ma zachęcić ludzi do wysyłania tradycyjnych listów, które w dobie Internetu powoli przechodzą do lamusa. Znaczki mają być wydawane na specjalne okazje, np. urodziny czy ślub. Z oferty będą mogły skorzystać również przedsiębiorstwa, np. z okazji wdrażania nowych produktów lub jubileuszu. Nie będzie można na nich umieszczać obrazków, które narażałyby na szwank stosunki z innymi państwami lub naruszałyby prawa autorskie. Znaczki będą miały wartość 80 jenów. Czas realizacji zamówienia ma wynosić około trzy tygodnie.

„Komórkowa" cisza

W stolicy Szwecji obowiązuje częściowy zakaz używania telefonów komórkowych w transporcie miejskim. Szesnaście tysięcy czarno-białych naklejek ze znakiem przekreślonej komórki pojawiło się przy drzwiach autobusowych, wagonach metra i kolejkach dojazdowych. Zakaz używania telefonów obejmuje pierwsze i ostatnie wagony metra oraz pociągów podmiejskich; w autobusach – przestrzeń od stanowiska kierowcy do środkowych drzwi pojazdu.

Tylko w dzień

W Las Vegas kończą się czasy, kiedy zakochani mogli wziąć ślub o każdej porze dnia i nocy. Władze amerykańskiego stanu Newada zadecydowały o zamknięciu urzędów stanu cywilnego w tym mieście od północy do rana. Chętni do zawarcia małżeństwa po północy, mają jeszcze kilka dni czasu, by to uczynić. Od przyszłego tygodnia biura, do tej pory działające przez 24 godziny, będą zamykane o północy i otwierane dopiero o godzinie 8.00 rano. Władze stanowe wyjaśniły, iż tylko około 4 proc. związków zawieranych w Las Vegas odbywa się w godzinach nocnych a utrzymanie przez 24 godziny personelu w urzędach kosztuje. Zdecydowani na ślub będą jednak mogli powiedzieć sakramentalne tak nawet o trzeciej w nocy w czasie weekendów.

Węże w kinie

Rzeczywistość niebezpiecznie zmieszała się z fikcją, gdy widzowie filmu „Węże w samolocie" odkryli w sali kina w Phoenix, w amerykańskim stanie Arizona, prawdziwego grzechotnika. Incydent wydarzył się podczas weekendu. W czasie projekcji nieznani żartownisie wypuścili do kina dwa grzechotniki. Jednego udało się schwytać na sali, a drugiego na parkingu. Oba węże zostały potem wypuszczone na pustyni. Nikomu z widzów nic się nie stało. Film „Węże w samolocie" opowiada historię agenta FBI, który eskortuje z Hawajów do Los Angeles świadka mającego zeznawać przeciwko mafii. W pewnej chwili na pokładzie samolotu pojawiają się jadowite węże, z pomocą których niewygodny świadek ma zostać uśmiercony.

Świńskie rodeo

Łapanie świń na lasso – oto czym musieli zająć się pracownicy pogotowia wezwani do wypadku na autostradzie M6. Świnie rozsypały się po autostradzie w hrabstwie Yorkshire, gdy transportująca je ciężarówka uległa wypadkowi. Po rozpoznaniu sytuacji skierowano samochód pogotowia ratunkowego, który znajdował się w pobliżu. – *To prawdopodobnie najdziwaczniejsze zadanie, jakie otrzymaliśmy – bieganie pośrodku ulicy i rozpaczliwe próby pojmania bardzo przestraszonych świń* – opisuje zdarzenie pilot Neil Parkinson.

CZESKI DZIEŃ NA XXX TARGACH SZTUKI LUDOWEJ W KRAKOWIE

Gdzie Praga, a gdzie Zaolzie?

Krakowski rynek w niedzielę wypełniły czeskie zespoły, które za sprawą Czesko-Polskiej Izby Handlowej w Ostrawie oraz Fundacji „Cepelii" przyjechały przedstawić swój program na XXX Jubileuszowe Targi Sztuki Ludowej. Targi sztuki zajęły całą szerokość rynku od wieży ratusza krakowskiego po stoiska kwiaciarek. Tym ostatnim nagle przybyło konkurencji.

Od lewej: Krystyna Kwiczala, Roman Krygiel, Joanna Filuś i Lucyna Zotyka z zespołu „Suszanie" oczekują na pierwszy występ na krakowskim rynku.

- My jako Fundacja »Cepelia« - Polska Sztuka i Rękodzieło staramy się zaprezentować zespoły pracujące pod naszym patronatem, czyli wszystkie zespoły z południowej Polski – powiedziała „GL" **Żaneta Żardecka**, jedna z konferansjerek imprezy. Dodała, że na targi zjechały zespoły i dwustu twórców ludowych również z innych regionów Polski, nawet z Gdańska.

Widać to było na straganach, gdzie handlowano dosłownie wszystkim - od koronek przez malowane bombki, figurki świątek, ceramiką, wiklinę, pachnące wyroby z drewna po oscypki. Te serwowano kupującym w stanie naturalnym oraz... grillowane. Były też tradycyjne kiełbaski z rusztu oraz marynowane mięsko. W tę malowniczą składankę rzemieślniczo-kulinarną dobrze wkomponowały się stoiska Czeskiego Dnia. Pod wieżą magistracką nieustannie stała kolejka na czeskiego „budvarka" po 6 zł porcja. Do kofoli już takiej kolejki nie było.... Oblężone były stoiska informacyjne. Pierwsze w długim szeregu stoisko „Czech Tourismu". Mapy z zaznaczonymi atrakcjami turystycznymi znikały w okamgnieniu. – *Ludzie pytają przede wszystkim o Pragę, o zamki i pałace, o możliwości zakwaterowania oraz skorzystania z uzdrowisk w Czechach* – powiedziała **Jana Šmidová** z Wydziału Zagranicznego Środkowoczeskiego Urzędu Wojewódzkiego. O walorach wypoczynku w Beskidach, a przede wszystkim w Mostach koło Jabłonkowa informowali **Tomasz** i **Roman Martynkowie**. Oferowali foldery w wersji czeskiej i polskiej traktujące o 650-metrowej długości górskim torze saneczkowym, o trampolinach, trasach rowerowych i możliwościach zakwaterowania.

Niekłamanym zainteresowaniem cieszyły się stoiska rzemiosła, jak choćby koronkarskie czy to, na którym wprawne ręce druciarza oplatały ceramiczne garnki. O stoisku Arcybiskupich Winnych Piwnic oraz tych firmy LIVI-Dubňany nawet nie wspomnę...

Dla wielu krakowian dopytujących się o informacje przy czeskich stoiskach Czechy kojarzyły się wyłącznie z Pragą. – *Bo ją macie piękną, do pozazdroszczenia i macie świetne... bombki choinkowe. Jesteście narodem sympatycznym i wesołym* – odpowiadała **Agnieszka Kotańska** handlująca na targach malowanymi ozdobami choinkowymi. **Pawłowi Basiewiczowi** Czechy kojarzyły się z Pragą, piwem i drogą na urlop na południe Europy, zaś **Stanisławowi Pleciakowi** z Krakowa z Janosikiem, knedliczkami, pilznerkiem i grubymi dziewuchami. Odpowiedzi na pytanie, z czym kojarzy się Zaolzie, dawały więcej do myślenia. – *Tak, znam. To koło Cieszyna, tam były ziemie raz polskie raz czeskie, był spór terytorialny* – przypomniał sobie pan Stanisław. – *Zaolzie? A to trudniejsze pytanie. Nie wiem* – przyznaje pan Paweł. Podobnie jak pani Agnieszka albo szykujący grille na rynku **Paweł Kołodziej**: – *Nie, nie wiem, co to jest!* Za to dla **Józefy** i **Tadeusza Śmichowiczów**, osób nieco wcześniej urodzonych, Zaolzie to najbliżsi sąsiedzi, teren graniczący z Polską, zamieszkiwany przez Polaków. – *Pozdrawiamy rodaków z Zaolzia* – pani Józefa powtarza dobitnie, kładąc nacisk na każde słowo.

W tym zgiełku i feerii kolorów, różnojęzycznym tłumie przechodniów barwny korowód zespołów przechodzących od ujścia ulicy Grodzkiej (czyli udzielającego przejściowo gościnę wszystkim występującym z RC „Domu Polonii"), rozpoczyna się Czeski Dzień. Po oficjalnych mowach, w czasie których przedstawiciele polskiej i czeskiej strony zachęcali do wzajemnego poznania się, zainaugurowano część artystyczną.

Mariola Weiser z ZPiT „Suszanie" nie odczuwała specjalnej tremy przed występem. – *W Rzeszowie było gorzej, bo tam mieliśmy występ prestiżowy* - uznała. Zagadnięta, czy to oznacza, że tym razem „Suszanie" zatańczą i zaśpiewają *ot tak*, stanowczo zaprzeczyła – *Nie!!! Chcemy, żeby było jak najlepiej, ale takiego napięcia psychicznego jak przed polonijnymi konkursami nie czuję.*

Fot. M. RADŁOWSKA-OBRUSNIK

Oficjalnego otwarcia Dnia Czeskiego dokonał ambasador RC w Warszawie, Bedřich Kopecký.

I... już Żaneta Żardecka ze sceny zapowiada zespół ze Śląska Cieszyńskiego, przedstawiając skrótowo jego historię i obecnych kierowników **Barbarę** i **Janka Mračnów**. Pierwsi wyszli na scenę śpiewacy **Marian Bura** i **Magda Juchna**. Potem następuje fragment widowiska „Rekruci z Suchej", który porwał publiczność swą skocznością, zwłaszcza czardaszem i polką z Trzyńca. Widownia miała problemy z ustaniem na miejscu. Nie wytrzymywali najmłodsi. Dzieci z trudem usiłowały skopiować „czapasowe" kroki suskich tancerzy.

– *Parkiety rezonują* – orzekły po zejściu ze sceny tancerki. – *Jak się przytupnie, to człowiek nie wie, czy zaraz spadnie, czy za chwilę. Tańczy się trochę z duszą na ramieniu. Łatwo się potknąć* – zawyrokowały.

Ale publiczność bawiła się doskonale, reagując spontanicznie oklaskami. Widocznie nie zauważyła wyskakujących desek ani innych usterek, które za to dostrzegło oko kierowniczki Barbary Mračna. - *»Suszanie« występowali już na różnych podiach i dawali radę* – powiedziała. Na pytanie, jak długo zespół przygotowywał się do występu, odparła: – *Praktycznie całe wakacje, bo przez cały czas mamy jakieś występy.*

Potem kolejne zespoły prezentowały swoje umiejętności. Przed pokazem historycznej szermierki proszono tłum o odstąpienie od sceny ze względów bezpieczeństwa, przy występach orkiestry dętej z Jistebnika prezentującej swingowe i popowe kawałki niejeden widz pląsał dookoła własnej osi.

– *Od dwóch lat mamy targi sztuki ludowej o charakterze międzynarodowym* – podkreśliła Żaneta Żardecka. – *Gościmy artystów nie tylko z Czech, ale i ze Słowacji, Węgier, Rosji i Austrii. Próbujemy zmieniać formułę targów, pozbawić je charakteru „cepeliady". Chyba z powodzeniem.*

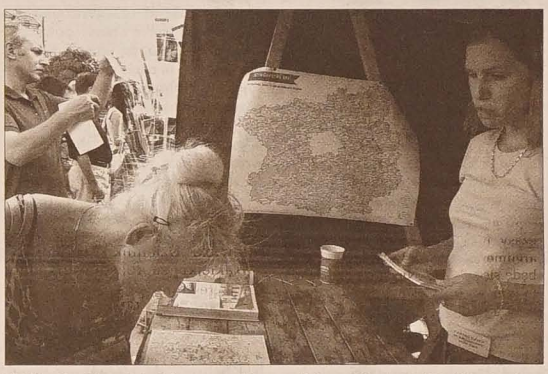

Stoiska Czeskiego Dnia były mocno oblegane. Pytano o Pragę, możliwości zakwaterowania i wypoczynku.

Danuta Przeczek z Czesko-Polskiej Izby Handlowej jest przekonana, że Czeski Dzień zawita na krakowski rynek także w przyszłym roku. – *To przecież nasza sztandarowa impreza! W zeszłym roku prezentowaliśmy tylko województwo morawsko-śląskie i ołomunieckie. W tym roku nasza impreza ma już ogólnokrajowy charakter, bo biorą w niej udział również województwa środkowoczeskie, kralowohradeckie, ołomunieckie i morawsko-śląskie, a także zlińskie i samodzielny region jesionicki. Czeski Dzień stał się najważniejszą politycznie imprezą czesko-polską* – podkreśliła.

MARTYNA RADŁOWSKA-OBRUSNIK

Marionetki

FELIETON HALINY SIKORY

Z wózkym

Marynka dostała na wachowani wnuka. Że to niby feryje sie kóńczóm, dziecko było yny dwa tydnie nad morzym, tak niech sie to eszcze użyje. Potym przidzie do szkoły, a to w tym roku do szkoły idzie piyrwszy roz, także przidzie do szkoły, dziecka bedóm opowiadać, kaj to nie byli, na jakich to obozach a orlapach z tatami a u jednej starki, u drugi a biydny Kubusiek był yny dwa tydnie nad morzym. A taki dziecko je zaroz gorsze w klasie. Insi sie z nim nie chcóm bawić, bo o czym sie majóm bawić. Tak niech aspóń u Marynki bedzie na pore dni, podziwo sie, jak kura a kocur wygłóndajóm, coby sie nie myśloł, że krowy sóm fiołkowe. Tatowie se śpocznóm a dziecko bedzie miało o czym opowiadać.

Marynka ni miała nic przeciwko, aspóń se wnuka użyje, dyć go widzi roz na dwa tydnie, jak przidóm na obiod. Bo ty dziecka, jak to wszyscy młodzi dzisio, sóm strasznie ugónióni. Jedna robota, drugo a trzecio, coby mieć co do garca chynónć, tak potym na Marynke czas uż nie zbedzie. Roz na dwa tydnie przidóm, dziecka pokożóm, zjedzóm obiod. Ciastko, co mo Marynka do nich upieczóne im przeważnie zabali do alobalu do chałupy, bo óni uż muszóm iść. Także Marynka sie aj cieszyła, że tyn mały chrabónszcz z nióm pobedzie pore dni.

Kubusiek był dzielny, ani moc nie tesknił za tatami. Starzikowi pumogoł w odbywaniu, starce przi warzyniu. A w sobote ku niymu przibył eszcze mały braciszek we wózku, bo tatowie potrzebowali kajsi jechać. Marynka od rana warziło jednymu, przigrzywała drugimu, wachowała a bawiła, kiela wlezie. A braciszek Kubusia akurat przisześł na to, jak sie góni po sztyróch, także fakt miała co robić. Sym tam se powiedziała w duchu, ale yny w duchu, tak coby żodyn nie słyszoł, że dobrze, że óna uż mo dziecka odchowane, bo na chwile, to je fajne takigo małego bawić, ale całymi dniami by uż to isto nie poradziła.

Jak uż dziecka nie wiedziały, co by eszcze wymamlasić a pumału zaczły jyńczeć, że sie nudzóm, Marynce sie skóńczyła polohrubo mónka. A chciała im ciastka napiyc, także zabaliła jednego do wózka, drugigo obuła i szli do sklepu. „Eszcze, że u nas na dziedzinie tyn market odewrzyli, co to w sobote aj po połedniu w nim sprzedujóm" - pochwalowała se to. „Szkoda yny, że je to przez ceste, to zaś bedzie problem przynść, eszcze z wózkym a z drugim dzieckym". Ale taki wielki problem to nie był, z jednej strony im przistawił tirak, z drugi strony sie zmiłowoł jaksi chłop z Pragi, także se to Marynka przez ceste hónym przeszmarowała.

Przed sklepym przikozała tymu starszymu, że ni mo na nic gabać, że kupióm yny mónke a jak dziecka bedóm szykowne, tak dostanóm czekulade. We sklepie dziecka były fakt szykowne, tóż Marynka hónym nakupiła, przibrała dziecków nie jyny czekulade, ale aj taki to wajco, co to w postrzodku je zabawka. Poszła ku kasie, kaj żodnych ludzi nie było. A tu sie to stało. Za kasóm siedziała isto jaksio staro dziywa, obuła sie do Marynki, że co se to myśli, po sklepie z wózkym jeździć, że to ni ma cesta, że to tu całe zamaże a tyn mały we wózku cosi ściepie z regałów a że na przisztość mo wózek z dzieckym niechać na polu. A to ni miała mówić. Marynce sie dźwignył adrenalin, wyjaśniła dość głośno babie, że je ciepło a błota na ceście eszcze w tym roku nie widziała, tak skónd by sie wzión na wózku, że nakupili a ani jedno dziecko nic nie wymamlasiło, tak niech nie obrażo jejich wnuków. A nejgłówniejsze je to, że óna Marynka swoich wnuków przed sklepym samych przi tej ceście nie niecho, że ni ma tako czarownica, jak ta pani u tej kasy, a wubec to Marynka tu kupować nie bedzie. Baba za kasóm zbladła, powiedziała przepraszam, dziyn dobry, dobry wieczór, w czym mogym pumóc a aj rónczki całujym dogrómady, porachowała to hónym na kasie a pumału aj nie chciała piniyndzy.

„No" – pomyślała se Marynka – „porodne uż dźwigli, te materzskóm obiecujóm, coby tak eszcze poradzili dźwignónć szacunek do matek z małymi dzieckami. A głównie do starek! Dyć tako starka, albo babcia, to je cosi!"

JAK DONOSI „DZIENNIK BAŁTYCKI"

Prawie udusiła się piaskiem

Światowe media donoszą ostatnio coraz częściej o... dzieciach zasypanych na plaży przez piasek. O zdarzeniu, które zakończyło się tym razem „tylko" szokiem ośmioletniej dziewczynki, poinformował w poniedziałek również „Dziennik Bałtycki". Piszemy o tym wypadku dlatego, iż nad polski Bałtyk wyjeżdża również sporo turystów z naszego kraju.

Czteroosobowa rodzina spod Warszawy wypoczywała na plaży w Jastarni. Młodsze dziecko spało w wózku. Starsze budowało z rodzicami zamki z piasku. Jak wynika z dokumentacji lekarskiej, tata Milenki wykopał głęboki dół. Dziewczynka do niego weszła. Wystarczył moment nieuwagi rodziców i dziecko przewróciło się buzią w kierunku ziemi. Chwilę potem na Milenkę runęła góra piasku.

Na ratunek rzucili się spacerujący obok turyści i przerażeni rodzice. Ktoś wezwał pogotowie. Z informacji lekarzy pogotowia w Płucku i w Gdańsku wynika, że to nie pierwszy taki przypadek. Jednak takich pacjentów jak Milenka lekarze rzadko oglądają w szpitalach. Ofiary przysypania piaskiem giną bowiem najczęściej na miejscu. To cud, że Milenka żyje.

Piasek z okolic Jastarni, Juraty czy Władysławowa jest bardzo groźny. Drobny i miałki jak mąka wciska się w najtrudniej dostępne miejsca w oskrzelach i płucach. Może wywołać stan zapalny, niewydolność oddechową, a nawet doprowadzić do śmierci. **(wak)**

Głosik

»Zwiędłe« uszy Głosika

– Głosiku, co ci się stało? – wrzasnęła Ludmiłka na widok Głosika wychodzącego ze swojego kącika w redakcji.

– Poszli już sobie? – zapytał cichutko Głosik. Wystraszony, czerwone policzki, czapkę naciągnął na nos. Rozglądał się wokół siebie niepewnie. Wyglądało to nawet zabawnie, bo żeby zobaczyć cokolwiek spod czapki, musiał mocno zadzierać głowę. A jak tu zadzierać głowę, skoro jest się okrutnie wystraszonym. A Głosik był nie tylko okrutnie wystraszony. Był przerażony i zażenowany. – Poszli już sobie? – powtórzył szeptem pytanie.

– W redakcji nikogo oprócz nas nie ma. Dlaczego masz czapkę na nosie i mówisz szeptem? – zapytała Ludmiłka.

– Bo się ukrywam.

– Jesteśmy sami. Przede mną nie musisz się chować. Spokojnie możesz zdjąć czapkę.

– Ale ja ukrywam nie tylko siebie, ja ukrywam również swoje uszy.

– A co się stało twoim uszom?

– Zwiędły.

– Jak to, zwiędły?

– To długa i przerażająca historia. Lepiej usiądź.

Ludmiłka usadowiła się na dużym słowniku oprawionym w skórę, Głosik usiadł na monitorze komputera i zaczął opowiadać.

– Jak zawsze obudził mnie zapach świeżo parzonej kawy. Nie przeczuwając niczego złego wysunąłem główkę ze swojego kącika, żeby sobie posłuchać, jak redaktorzy stukają cichutko palcami w klawiatury, siorbią kawę i czas od czasu rozmawiają. Przyjemnie sobie rano powąchać kawę. Wiadomo, że wszystko jest w porządku. A tu nagle do redakcji wparowała pani Marta. Narobiła zamętu, jak to pani Marta. I zaczęła opowiadać, że przyjechała dziś do pracy autobusem, bo mąż, który panią Martę wozi do pracy, jest chory. Więc pani Marta jechała do pracy autobusem. Kiedy pani Marta wsiadła, okazało się, że nie ma już żadnego wolnego miejsca siedzącego. Razem z nią podróżowała również jakaś wakacyjna wycieczka. Pani Marta, jak wiesz, to starsza osoba, ma problemy z kolanami i kręgosłupem i za długo stać nie może. Poprosiła więc grzecznie jednego z chłopców, by zwolnił jej miejsce. A on, zamiast zawstydzić się, że sam nie zaproponował jej tego, zaczął się z pani Marty wyśmiewać i używać słowa, od których więdną uszy. Pani Marta powtórzyła rano w redakcji te słowa. To od nich, Ludmiłko, zwiędły mi uszy. I tak się wstydzę.

– To okropne. Wprowadzimy nową rubrykę i przypomnimy czytelnikom, jak należy się zachowywać. I wtedy żadna pani Marta nie będzie miała problemów w autobusie. I nikomu nie będą więdły uszy.

– Masz rację. Nasi czytelnicy będą wiedzieli, kto powinien pierwszy powiedzieć „dzień dobry", jak zachować się przy stole, w autobusie, w jaki sposób rozmawiać przez telefon... – odpowiedział rozradowany Głosik. – Ludmiłko, po co ci ta konewka? Pani Marta podlewała dziś kwiatki.

– Podleję twoje uszy, przecież mówiłeś, że ci zwiędły – odpowiedziała ze śmiechem Ludmiłka. **KROPKA**

Samogłów

Samogłów jest **najpłodniejszym** gatunkiem wśród ryb. Samice składają do 300 mln ziarn ikry.

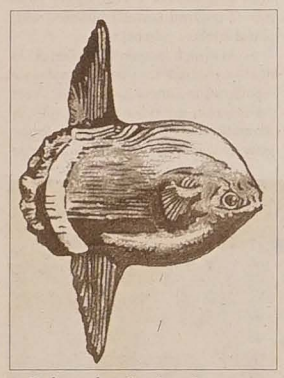

Pod tą dosyć tajemniczą nazwą kryje się ryba zaliczana do rodziny samogłowowatych (Molidae). Osiąga długość do ok. 4 m, waży nawet 2 tony. Ma owalne, nagie, pokryte grubą skórą ciało. Ryba ta żywi się zooplanktonem, głowonogami, masowo pożera larwy węgorza. Zamieszkuje oceany głównie strefy tropikalnej i subtropikalnej. Częściej można ją spotkać w okolicach wysp, niż przy wybrzeżu kontynentalnym. W okresie wrzesień – październik odwiedza wybrzeża wyspy Bali, gdzie przybywa na oczyszczanie. Spotkano ją również w Bałtyku, w okolicach cieśnin duńskich.

Łacińska nazwa samogłowa to Mola mola, oznacza kamień młyński.

Młode samogłowy znacznie różnią się wyglądem od osobników dorosłych, w rozwoju przechodzą przez kilka stadiów, m.in. początkowo pokryte są trójkątnymi ostrymi wyrostkami, a następnie długimi kolcami. Samogłów nie jest dobrym pływakiem. Pływa bardzo wolno. Często zostaje znoszony przez prądy. Pływa tuż pod powierzchnią wody, więc zdarzały się przypadki, że przy zderzeniu z łodzią a nawet statkiem uszkodził jej kadłub. Samogłów potrafi wydawać głos za pomocą zębów gardłowych. Całe szczęście nie jest masowo wyławiany w celach komercyjnych – jego mięso jest niesmaczne, uważane przez niektórych za trujące. Opr. **KROPKA**

Uwaga, konkurs!!!

Ludmiłka przygotowała dla Was zagadki. Ciekawe, czy wiecie, o jakich zwierzętach mówią te rymowanki.

Choć z pancerzem chodzi,
To nie wojuje,
Na czterech nóżkach
Wolno spaceruje.

Ruda kita, chytrus nie lada
Do kurników się zakrada.

Jajka nie znosi,
W kurniku mieszka,
Co rano koncert
Daje koleżka.

Rozwiązania możecie przesłać listownie bądź mailem do 31. 8. Nie zapomnijcie wpisać swój adres i wiek. Głosik z Ludmiłką niecierpliwie czekają na odpowiedzi.

W autobusie

1. Do autobusu wsiadamy spokojnie. Nie pchamy się pierwsi do drzwi. Najpierw wychodzą wysiadający, a dopiero potem wchodzą wsiadający. Pierwszeństwo mają osoby starsze, chore oraz kobiety w ciąży. Jeżeli jesteś chłopakiem, nie zaszkodzi zaproponować, żeby pierwsza weszła koleżanka – na pewno zyskasz w jej oczach.

2. Za przejazd autobusem lub innym środkiem komunikacji trzeba zapłacić. Jeżeli myślisz, że jazda na gapę to przejaw odwagi lub oszczędności, jesteś w błędzie. To zwykłe oszustwo, karalne zresztą. Jeżeli kupujesz bilet u kierowcy, miej przygotowaną odliczoną kwotę, żeby nie marnować czasu na wydawanie reszty.

3. Niedopuszczalne jest przepychanie się i trącanie ludzi wielkim bagażem na plecach czy w ręku. Warto pamiętać też o parasolach, składajmy je jeszcze na przystanku i trzymajmy czubkiem do ziemi, żeby nie zrobić komuś przypadkiem krzywdy.

4. Jeżeli nie ma już wolnych miejsc siedzących, udostępniamy swoje osobom starszym, chorym, kobietom w ciąży oraz osobom z małymi dziećmi. Człowiek dobrze wychowany nie czeka, by ktoś go o to poprosił. Oczywiście chłopcy, którzy zaproponują swoje miejsce koleżance, zyskują plusa.

5. W autobusie nie śmiecimy, nie jemy lodów ani innych potraw, które mogą zabrudzić siedzenia.

6. Nie zachowujemy się głośno. Razem z nami podróżują inne osoby, które mogą sobie tego nie życzyć. Nasz hałas przeszkadza również kierowcy, a chcemy przecież dojechać bez wypadku. Jeżeli musisz rozmawiać przez telefon, rób to dyskretnie. Nie wszyscy muszą przecież znać szczegóły twojej ostatniej randki. Używanie wulgarnych słów jest niedopuszczalne!

A więc szerokiej drogi!

KROPKA

KRASNALE POLECAJĄ

Ćwiczymy pamięć

Za oknem deszcz miarowo wystukiwał ponure melodie a krasnal Mateuszek siedział w swoim pokoiku, bębnił palcami w blat stołu i najzwyczajniej w świecie się nudził. Jego kumpel, krasnal Tymoteuszek, siedział tuż obok niego i również bębnił palcami w blat stołu i najzwyczajniej w świecie się nudził.

„Tymek, nudzę się. Wymyśl coś."

„Ja z nudów już od godziny oglądam tapetę. Zdążyłem policzyć wszystkie czerwone punkty na tej ścianie. Wiem, ile jest zielonych i niebieskich. Słowo krasnala, za chwilę umrę z nudów."

„Tymek, na zieloną ropuchę, mam pomysł." zakrzyczał z radością krasnal Mateuszek i pobiegł szybko do łóżka, spod którego wytachał olbrzymi wór wypełniony po brzegi kolorowymi klockami. „Stań plecami do mnie i nie podglądaj. Ułożę teraz w szeregu kilka klocków, każdy innego koloru. Nakryję je kocykiem." Mateuszek przygotował nową zabawę. „Możesz się odwrócić. Patrz, odkryję klocki, policzę do dziesięciu a ty w tym czasie postarasz się zapamiętać w jakiej kolejności są ustawione. Potem ponownie je przykryję, a ty wymienisz po kolei kolory klocków. Za każdy prawidłowo zapamiętany klocek otrzymasz punkt. Potem zamienimy się rolami. Zobaczymy, kto ma lepszą pamięć."

I tak krasnale bawiły się całe popołudnie. Tymek był o całych dziesięć punktów lepszy od Mateuszka. Oba krasnale polecają tę zabawę na ponure deszczowe dni.

NASZ ADRES: Redakcja Głosu Ludu, Komenského 4, 737 01 Český Těšín. Pisząc do nas podaj swój wiek, klasę i adres szkoły, do której uczęszczasz. Korespondencję przesyłać można także pod e-mail: *info@glosludu.cz*, **a w załączniku dopisać Głosik.**

TU KIEDYŚ UCZONO POLSKIE DZIECI (82)

Ostrawa Michałkowice

W 1908 r. Towarzystwo Szkoły Ludowej z siedzibą w Krakowie założyło polską szkołę w Michałkowicach – miejscowości, która jest dziś jedną z dzielnic Ostrawy. Wkrótce potem szkołę przejęła gmina. Budynek szkolny był usytuowany w sąsiedztwie kopalni „Michał", której załogę tworzyli w większości przybysze z Galicji, jednego z najbardziej ubogich obszarów Austro-Węgier. Ich dzieci mogły więc pobierać naukę w języku ojczystym w nowo powstałej szkole. Pięcioklasowa szkoła michałkowicka była dobrze wyposażona w pomoce naukowe i książki. Pierwszym kierownikiem był **Jerzy Kaszper**.

Pod koniec roku 1918, po skończeniu I wojny światowej i rozpadzie Austro-Węgier, w burzliwej atmosferze plebiscytowej, kierownik Kaszper został aresztowany i wysiedlony do Polski. Nowym kierownikiem mianowano Olgę Orzechowską-Waleczkową, jednakże już w 1919 r. miejscowemu czeskiemu żywiołowi udało się doprowadzić do zamknięcia szkoły. Nauczyciele polscy opuścili Michałkowice. Wówczas wielu rodzin zdecydowało się na powrót do Polski, inne wynarodowiły się.

Z inwentarza szkolnego niewiele udało się uratować.

W budynku michałkowickiej szkoły funkcjonowało również polskie przedszkole, nazywane wówczas ochronką. Powołała je w roku 1904 Macierz Szkolna, która zatroszczyła się również o jego utrzymanie. Wychowawczyniami były m.in. **Zofia Czaja** i **Leopoldina Wollman**. Przedszkole czynne było do roku 1920. Wszystkie materiały pisemne dotyczące tej placówki przepadły.

Budynek byłej polskiej szkoły i przedszkola w Michałkowicach obecnie służy do celów komercyjnych. **CZESŁAW GAMROT**

Budynek po byłej polskiej szkole i przedszkolu w Ostrawie Michałkowicach.

150 pieśni (85)

ZBIÓR PIEŚNI JEDNOGŁOSOWYCH DLA MŁODZIEŻY ZEBRAŁ JERZY SAM

Poszła dzieweczka

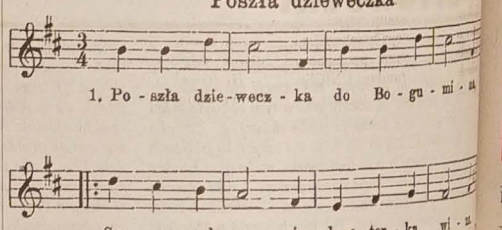

2. Wróć się, dziewczyno, masz doma gości,
Już się nie wrócę, bom już na moście!

3. Są też tam goście i zalotnice,
Grają na hóślach i na gajdzicy!

4. Sprzedała fartuch i zapaśnicę,
Kupiła folwark i kamienicę!

5. W tej kamienicy branny koń stoi,
Już się dziewuszka do ślubu stroi!

6. Na ślub jechała, bardzo płakała,
Zielone bandle z głowy targała!

7. Oj bandle, bandle, rozczerwieńcie się,
Moje oczyczka, rozweselcie się!

Plotka

▲ **Jennifer Lopez** przygotowała kolejne perfumy. Jej zapach otrzymał nazwę "Live Luxe". Jak zapewnia artystka, będzie to „wielobarwna mikstura". Aromat ma odzwierciedlać zamiłowanie J.Lo do tańca. Kwiatowo-owocowe perfumy otrzymają wyraźną nutę frezji, a także brzoskwini i gruszki oraz delikatne akcenty piżma, wanilii i drzewa sandałowego. Flakoniki trafią na sklepowe półki we wrześniu.

♦ Renomowany w świecie mody magazyn Vanity Fair ogłosił listę najgustowniej ubranych gwiazd show biznesu. Ranking został zorganizowany już po raz 67. Na jego szczycie znalazła się **Kate Moss**. Top modelka pojawiła się na sierpniowej okładce magazynu, ubrana jedynie w wysokie, czarne buty, białe rękawiczki i futrzaną czapkę. W rankingu Vanity Fair, Moss pojawiła się już po raz czwarty. Kokainowy skandal wokół modelki najwyraźniej nie zaszkodził jej. Wróciła do łask i znów jest u szczytu popularności. Wśród najlepiej ubranych gwiazd znalazły się także m.in. **Oprah Winfrey, Rene Zellweger, Sofia Coppola, Gwen Stefani**, a nawet... sekretarz stanu USA **Condoleezza Rice**. Ranking najmodniejszych panów otwiera **David Beckham**, a w ślad za nim plasuje się **George Clooney**. Na męskiej liście znalazł się także brytyjski książę **William**.

♦ **Shiloah Nouvel**, córeczka amerykańskich aktorów **Angeliny Jolie** i **Brada Pitta** ma swoją figurę woskową w muzeum Madame Tussaud w Nowym Jorku. Jest to pierwsza woskowa podobizna dziecka w tym słynnym muzeum. Obok dziewczynki staną figury woskowe jej rodziców, a wszystko to będzie opatrzone dekoracją inspirowaną motywami afrykańskimi. Za zakup zdjęcia rodziny, znanej ze swojej filantropijnej działalności, muzeum przeznaczy jednego dolara na fundusz UNICEF. Para Jolie-Pitt ma już 17-miesięczną córkę Zaharę, adoptowaną z Etiopii oraz synka Maddoxa, pochodzącego z Kambodży. **(k)**

Kolumnę przygotowała:
WANDA KULA

ICH KSZTAŁT MUSIMY DOSTOSOWAĆ DO KSZTAŁTU TWARZY

Pielęgnacja brwi

Brwi, jak każdy inny element twarzy, wymagają pielęgnacji. Wprawdzie zmienia się moda, ale istnieją ponadczasowe zasady, których przestrzeganie gwarantuje ładny, interesujący wygląd twarzy.

Kształt brwi musimy dostosować do kształtu buzi, nie zapominając przy tym, że każdy z nas ma niepowtarzalny rysunek brwi i na siłę zmieniać go nie należy. Ale to nie znaczy, że natury nie można nieco skorygować. Dzięki depilacji zbędnych włosków poprawimy kształt brwi i nadamy twarzy ładniejszy wygląd.

Jeśli mamy twarz owalną, możemy zostawić naturalny rysunek brwi. Pamiętać jednak musimy, że włoski powinny układać się w kształt łagodnego łuku. Przy twarzy okrągłej najlepsze są brwi o kształcie lekkiego trójkąta (nigdy okrągłe!), ponieważ optycznie nieco wydłużają buzię. ***Twarz kwadratowa*** jest zwykle dość duża – więc brwi nie mogą być cienkie jak niteczki, lecz szersze o łagodnym łuku. Do twarzy o kształcie gruszkowatym (szerokiej w dolnej części) pasują brwi średniej grubości o łagodnym łuku. ***Twarz w kształcie serca*** lub trójkąta (szeroka część górna) wymaga brwi, których końce unoszą się w górę.

Żeby uzyskać idealną linię brwi, włoski trzeba usunąć za pomocą pęsety. Usuwanie zaczynamy od zewnętrznego kącika oka, ponieważ to miejsce jest najmniej unerwione. Włosy usuwa się więc od dołu do góry i dalej do nasady nosa, zawsze z kierunku wzrostu włosa.

Długość brwi ustalamy za pomocą ołówka. Najpierw przykładamy ołówek przy skrzydełku nosa w kierunku wewnętrznego kącika oka. W ten sposób powstaje linia wyznaczająca początek łuku. Następnie znowu przykładamy ołówek do skrzydełka nosa, ale drugi koniec musi przeciąć zewnętrzny kącik oka. W tym miejscu brew powinna się skończyć. Najwyższy punkt łuku ustalamy patrząc na tęczówkę nieruchomo ustawionych gałek ocznych. Przedłużenie zewnętrznej linii tęczówki to poszukiwany przez nas punkt.

Po wyregulowaniu brwi najlepiej pomalować henną, szczególnie jeśli wybieramy się na urlop. Kolor jest trwały, nie ściera się.

Brwiom o naturalnym, łagodnym łuku można nadawać kształt, czesząc je specjalną szczoteczką z żelem. Od czasu do czasu powinniśmy położyć na brwi specjalne pielęgnacyjne odżywki - sprzedaje się je w opakowaniach podobnych do tuszu do rzęs, z taką samą szczoteczką. Tą właśnie szczoteczką nakłada się odżywkę. **(INT)**

LODY – DLA MŁODSZYCH I STARSZYCH

A jaka przyjemność!

Amerykańscy dietetycy twierdzą, że lody wzmacniają organizm, zmniejszają ryzyko osteoporozy, nadciśnienia, a nawet niektórych rodzajów nowotworów i kamicy nerkowej. Byle nie przesadzać z ilością, bo wtedy przybieranie na wadze murowane.

Tuczą, ale... W lodach jest sporo cukru oraz – w większości – mleka lub białek serwatkowych i tłuszczu. Najmniej kaloryczne są sorbety (czyli mrożone soki owocowe), nieco kalorii można też „zaoszczędzić", wybierając lody owocowe, a nie czekoladowe, z orzechami, toffi lub śmietankowe. Wszystko zależy od składników, ale trzy kulki lodów owocowych (o. 75 g) mogą mieć 90 kcal, zaś 100 g bakaliowych – już 216 kcal. Pocieszyć się można informacją, że układ trawienny stosunkowo szybko poradzi sobie z nimi, bo są lekkostrawne. Tajemnicy niektórzy doszukują się w tym, że podczas produkcji w fabrykach wtłacza się w nie sporo powietrza, aby nadać im właściwą konsystencję. Ponadto można nawet wprowadzić je na stałe do menu, zastępując nimi jeden posiłek dziennie.

Dobre na gardło... Mitem jest także, że osoby przeziębione czy z anginą powinny się trzymać z daleka od lodów podobnie jak pogląd, że jedzenie ich zimą to pewna choroba. Po pierwsze – bardziej ryzykowne jest lizanie ich latem podczas upałów, kiedy różnice temperatur są bardzo duże. Po drugie – zimne lody zmniejszają ból i obrzęk gardła. Po trzecie – zawarte w nich składniki (np. białka, witaminy A, B, B2 i PP), niewielkie ilości żelaza, magnezu i potasu) pomagają zwiększyć odporność organizmu. **(M. K.)**

Warto Wiedzieć

Rośliny na urlopie

Przede wszystkim przed wyjazdem warto przenieść kwiaty w półcieniste miejsce. Ważne, by nie były narażone na nadmierne nasłonecznienie i nagrzewanie. Po drugie – trzeba zabezpieczyć kwiaty przed zwiędnięciem i zadbać o dostateczne nawodnienie. Najprostszym rozwiązaniem wydaje się być nalanie dużej ilości wody – to jednak nie wchodzi w grę, bo w ten sposób możemy łatwo doprowadzić do gnicia korzenia. Rośliny muszą mieć zapas wody, aby korzystać z niego stopniowo.

Jest na to kilka „sztuczek". Możemy zgromadzić wszystkie rośliny w jednym miejscu i ustawić je poniżej źródła wody, np. zlewu czy miski napełnionej wodą. Między donicą, a źródłem wody należy rozciągnąć i zabezpieczyć z obu stron specjalny „przewód". Wykonać go można domowym sumptem – z grubej wełnianej nici, flaneli albo tkaniny. Nad roślinami można też rozłożyć przezroczystą folię, która, niczym namiot, pomoże utrzymać odpowiedni poziom wilgotności. ***Długoterminowa kąpiel***. Doniczki możemy wstawić do wanny wypełnionej półtoracentymetrową warstwą wody albo do płaskiego naczynia z wodą. Pamiętajmy, że taka „kąpiel" sprawdzi się tylko wtedy, gdy doniczki mają otwory odpływowe.

Hydrożel. Należy go zmieszać z podłożem. Preparat zatrzymuje wodę i stopniowo oddaje ją roślinom. Wykorzystać możemy również zwyczajną... butelkę. Napełniamy ją wodą, zamykamy niezbyt szczelnie i umieszczamy głęboko w doniczce dnem do góry. Takie rozwiązanie pozwoli stopniowo uwalniać wodę do ziemi. ***Samopodlewające pojemniki***, które znajdziemy w specjalistycznych sklepach. W pojemniku takim naczynie z wodą umieszczone jest na spodzie, a poziom wilgotności kontrolowany jest przez wbudowane weń przewody.

Gdy zastosujemy się do tych rad, domowe rośliny na pewno w świetnej kondycji doczekają naszego powrotu z urlopu. **(R)**

Smacznego!

Sandacz pieczony z białą fasolą

Składniki: 1 sandacz, 1,4 kg * 1 kg strąków białej fasoli * 1 cebula * 1 marchewka * 10 ząbków czosnku * 2 pomidory * 120 g masła * 1 bouquet garni (1 listek laurowy, 1 gałązka tymianku, 2–3 gałązki natki pietruszki, 1 zielony liść pora, 1 mała gałązka selera naciowego) * sól, świeżo zmielony pieprz.

Sposób przyrządzania: 1. Sandacza oskrobać, sprawić, odciąć płetwy i usunąć skrzela. 2. Nagrzać piekarnik do temperatury 210°C. 3. Sandacza opłukać pod bieżącą wodą i osuszyć papierowym ręcznikiem. 4. Fasolę wyłuskać ze strąków. Cebulę i marchewkę obrać i pokroić w kostkę. Obrać czosnek, zmiażdżyć 1 ząbek, pozostałe pozostawić w całości. Pomidory opłukać i osuszyć. Zanurzyć na 10 sek. we wrzącej wodzie, obrać ze skórki i usunąć nasiona. Miąższ pokroić w kostkę. 5. W garnku rozgrzać 30 g masła. Włożyć pokrojoną cebulę, marchewkę, pomidory i zmiażdżony ząbek czosnku. Smażyć przez kilka minut, aż się zrumienią. Włożyć fasolę i wlać tyle wody, by przykryła wszystkie składniki. Włożyć bouquet garni. Doprowadzić do wrzenia i odszumować. Doprawić solą oraz pieprzem i gotować przez 15–20 minut. 6. Żaroodporne naczynie posmarować 50 g masła. Włożyć sandacza, dookoła ułożyć całe ząbki czosnku. Doprawić solą i pieprzem. Wstawić do nagrzanego piekarnika i piec przez 10 minut. 7. Rybę wyjąć z piekarnika. Fasolę wyjąć z wywaru łyżką cedzakową i rozłożyć wokół sandacza. Wlać tyle wywaru, by fasola była nim pokryta. Pozostałe 40 g masła pokroić na wiórki i posypać potrawę. Wstawić do piekarnika i piec przez 10 minut. Zaraz podawać w tym samym naczyniu. **(k)**

W TRUDNYCH CHWILACH POMAGAJ MU, ALE STARAJ SIĘ NIE WYRĘCZAĆ

Nieśmiałe dziecko

Niechętnie bawi się z innymi, spuszcza głowę, odwraca się, czasem rumieni. Nie nawiązuje nowych znajomości. Brak pewności siebie można pokonać. Pomóż mu w tym!

Nawet przypadkowo spotkana przez rodziców znajoma, peszy je i maluch próbuje schować się za szerokim płaszczem mamy. Nieśmiałość izoluje dziecko od otoczenia. Sprawia, że każdy kontakt z nieznajomą osobą budzi w nim chęć ucieczki. Znalezienie się w centrum uwagi innych paraliżuje go. Może to mieć negatywny wpływ na dalszy, emocjonalny i intelektualny rozwój dziecka. Jak mu pomóc?

◆ Nie nazywaj go „nieśmiałkiem", „dzikusem", nie żartuj z niego i nie powtarzaj wciąż, że jest nieśmiałe. Jeśli maluch uwierzy, że jest nieśmiały, będzie mu trudno rozstać się z taką etykietką. Łatwo ją dostać, trudno się jej pozbyć.

◆ Nieśmiałość jest silnie związana z brakiem pewności siebie. Im więcej i częściej będziesz mówiła o mocnych stronach dziecka, tym szybciej pokona ono nieśmiałość. Jak najczęściej powtarzaj, że jest dzielne, ładnie śpiewa, rysuje, buduje wspaniałe pojazdy z klocków itp.

◆ Staraj się jak najmniej krytykować i porównywać go z innymi. Jest szczególnie wrażliwe na krytykę i rywalizację. Krytyka sprawi, że będzie miał coraz gorsze wyobrażenie o sobie, coraz mniej wiary w siebie. Niska samoocena utrudni mu kontakty z kolegami.

◆ Zadbaj o to, by w domu bywało jak najwięcej dzieci i dorosłych. Organizuj dziecięce bale, zapraszaj kolegów i pozwól dziecku bywać u innych. Jeśli zapraszasz dorosłych, zadbaj o to, by choć przez chwilę dziecko było z wami.

◆ Jak najczęściej zabieraj malucha do kina, teatru, na wystawy czy na dziecięce koncerty. Im częściej dziecko ma kontakty z różnymi osobami, w różnych sytuacjach, tym łatwiej potem nawiązuje nowe znajomości.

◆ Nie zmuszaj nieśmiałego malucha do „publicznych" występów w przedszkolu czy przed nieznanymi mu osobami. Dziecko powinno samo decydować, kiedy i czym chce się pochwalić.

◆ W trudnych chwilach pomagaj mu, ale staraj się nie wyręczać. Jeśli pokłóci się z kolegą, doradź jak rozwiązać problem ale nie proponuj, że rozwiążesz go sama.

◆ Pozwalaj mu decydować wszędzie tam, gdzie jest to możliwe – w co się ubierze, gdzie i z kim będzie się bawiło, jaką zabawkę kupicie koledze na imieniny itd.

◆ Zachęcaj malca do pomocy w domu. W ten sposób zdobywa większą pewność siebie i pokonuje nieśmiałość. Bo można ją pokonać, a im wcześniej pomożesz dziecku, tym będzie mu łatwiej z nią walczyć. **(K. Z.)**

Telewizja

CZWARTEK 24 SIERPNIA

■ TVP 1

6.00 Kawa czy herbata? **8.00** Wiadomości **8.15** Kwadrans po ósmej **8.30** Listonosz Pat (s. anim.) **8.45** Sąsiedzi (s.) **8.55** Budzik - Witraże (s.) **9.20** Niewiarygodne przygody Marka Piegusa (s.) **9.50** Moja farma - Leslie w Kanadzie (film franc.) **10.00** Mali mistrzowie - Sylwia, czeska gimnastyczka (film franc.) **10.20** Extr@ język angielski dla młodzieży - Sztuka **10.45** Tajemniczy świat ogrodów - Nocne życie (film ang.) **11.05** ZUS dla ciebie **11.45** Agrobiznes (mag.) **12.00** Wiadomości **12.10** Plebania (s.) **13.00** Dom - Powrót z dalekiej podróży (s.) **14.30** My, wy, oni **15.00** Wiadomości **15.10** Europa XXL **15.15** Klan (s.) **16.05** Moda na sukces (s.) **17.00** Teleexpress **17.20** Na celowniku (mag.) **17.30** Alternatywy 4 - Upadek (s.) **19.00** Wieczorynka **19.30** Wiadomości **20.15** Horoskop śmierci (film franc.) **22.00** Twój sprzeciw ma znaczenie **22.10** Wiadomości **22.35** Był taki dzień 24 sierpnia **22.40** Kameleon (film pol.) **0.40** Ósmy kontynent - Żołnierze i zesłańcy (film pol.) **1.30** Był taki dzień 24 sierpnia.

■ TVP 2

5.40 Ocean Avenue (s.) **7.25** Kochanie, zmniejszyłem dzieciaki (s.) **8.10** Na dobre i na złe (s.) **9.00** Śpiewające fortepiany (teleturniej) **9.55** Raj na ziemi - Kakadu, dziki skarb Australii (film USA) **11.05** M jak miłość (s.) **11.55** Podróż za jeden uśmiech - Królowa autostopu **12.30** Nowe przygody Flippera (s.) **13.20** Ryzykanci **14.05** Pejzaż z Europą w tle **14.10** Lokatorzy - Wielkie otwarcie (s.) **14.35** U fryzjera - Urodziny (s.) **15.05** Miss Polonia 2006 Gala - finałowa (bis) **16.00** Panorama **16.20** Na dobre i na złe (s.) **17.10** Wisła Płock - Czernomorec Odessa (Puchar UEFA) **19.30** Janosik - Dobra cena (s.) **20.20** Wisła Kraków - SV Mattersburg (Puchar UEFA) **23.15** 997 (mag. krym.) **23.50** Koniec raju w Brigham (film USA) **1.50** Superwulkan - scenariusz katastrofy. Prawda o superwulkanie (film ang.).

KONIEC RAJU W BRIGHAM
Film USA 2001, 120 min
TVP 2, czwartek 24. 8., godz. 23.50
Reżyseria: Richard Dutcher
Występują: Richard Dutcher, Matthew A. Brown, Wilford Brimley, Carrie Morgan, Jongiorgi Enos, Tayva Patch.

Twórcą dramatu rozgrywającego się wśród mormonów jest Richard Dutcher, zdeklarowany członek mormońskiej wspólnoty, który najlepiej zna to środowisko, problemy tych ludzi, ich zachowania, pogląd na świat. Zdjęcia były w całości kręcone w pięknych plenerach amerykańskiego stanu Utah w okolicach Salt Lake City, gdzie znajduje się główny ośrodek tej wspólnoty religijnej. Miejscem akcji filmu jest malownicze i senne miasteczko Brigham, otoczone wysokimi, nagimi szczytami. To bardzo spokojne, wręcz idylliczne miejsce. Życie lokalnej mormońskiej społeczności toczy się leniwie utartymi koleinami. Nigdy nie dochodziło tu do mordów, gwałtów, przemocy, nie ma przestępczości wśród młodzieży. Brigham to prawdziwy raj na ziemi. Ale pewnego dnia wszystko się tu zmienia. W beztroski świat prowincjonalnego miasteczka wkracza paniczny strach. Mieszkańców paraliżuje wiadomość o zabójstwach dokonywanych w tajemniczych okolicznościach. Film trzyma w dużym napięciu i do samego końca nie wiadomo, kim jest seryjny morderca i dlaczego zabija. Nawet członkowie ekipy filmowej do czasu nakręcenia ostatniej sceny nie mieli pojęcia, kto gra zabójcę. Również w kontrakcie było zastrzeżone, że do premiery filmu nikt nie może wyjawić rozwiązania kryminalnej zagadki. Główny wątek koncentruje się wokół owych brutalnych morderstw, które wstrząsnęły Brigham. Mieszkańcy zawsze czuli się tu bezpieczni, żyli jakby odcięci od reszty świata rządzonego przez gwałty i przemoc. Na straży porządku stoi szeryf Wes, który jest jednocześnie biskupem lokalnego mormońskiego kościoła.

■ TVC 1

5.59 Dzień dobry z TVC **8.30** Bajkowy poranek **9.00** Wizytówka **9.25** Dziennik Pavla Kouteckiego (s. dok.) **10.00** Wiadomości **10.05** O zwierzętach i ludziach (s.) **11.00** Komik i jego świat **11.30** Na pływalni z... (talk show) **12.00** Wiadomości **12.30** Program muzyczny **13.40** Rekordy i ciekawostki **13.50** Bogowie Polinezji **14.00** Wiadomości **14.05** Pod pokrywką (mag.) **14.30** „Slovácko sa nesúdí" (s.) **15.05** Czarne owce (pr. publ.) **15.30** Simpsonowie (s.) **16.00** Wiadomości **16.05** Bajkowe wakacje **16.30** Czeskie bajki **16.40** Nie kończąca się historia (s.) **17.30** AZ-kwiz **17.55** Prognoza pogody **18.00** Wiadomości regionalne **18.25** Czeskie głowy **18.30** Mieszkać – to sztuka (mag.) **18.50** Stop **18.56** Losowanie Szczęśliwej Dziesiątki i Szansy **19.00** Wieczorynka **19.15** Wiadomości, prognoza pogody, sport **20.00** Derren Brown: Magia i manipulacja (TV show) **20.30** Goście, goście (film fr.) **22.30** Wydarzenia, komentarze **22.55** Prognoza pogody, sport **23.05** Losowanie Szczęśliwej Dziesiątki i Szansy **23.10** W biegu (mag. muz.) **23.50** Magazyn historyczny **0.20** Nie oddamy wolności (s. dok.) **1.15** Kinobox **1.40** Simpsonowie **2.05** AZ-kwiz.

■ TVC 2

6.10 Wiadomości TVS **6.30** Wiadomości regionalne **7.50** Panorama **8.30** Problemy rodzinne (pr. cykl.) **9.00** Dzień dobry z Moraw i Śląska **11.30** AZ-kwiz **11.55** Czeskie głowy **12.00** Euronews **13.00** Dramaty w naturze (s. dok.) **13.35** Kultura w regionach **14.00** Bajkowe popołudnie **15.55** Nauka jest zabawna (mag.) **16.25** Mistrzowskie dzieła z czeskich kolekcji (pr. cykl.) **16.35** Sztuka zapłodnienia (dok.) **17.00** Czeska literatura współczesna **17.30** Telewizyjny klub nie słyszących (mag.) **18.00** Kinobox (mag.) **18.30** Planeta Nauki **18.50** Poradnik zdrowotny **19.00** Wiadomości w języku migowym **19.05** Blok programów sportowych **19.50** Rekordy i ciekawostki **20.00** Miłość, którą porzucam (dok.) **21.00** Na pływalni z... (talk show) **21.25** Czechosłowacki Tygodnik Filmowy **21.40** Powszechna deklaracja praw człowieka (film anim.) **22.00** Klub Filmowy: Kwiat tysiąca i jednej nocy (film wł.-fr.) **0.10** Muzyczna wizytówka **0.40** Europejskie korzenie muzyczne **1.40** Słowo na niedzielę **1.45** Magazyn religijny **2.05** Magazyn chrześcijański **2.15** Blok programów sportowych.

■ NOVA

5.59 Śniadanie z TV Nova **8.35** Szpital Dobrej Nadziei (s.) **9.30** W samo południe (film USA) **11.20** Terra Nostra (s.) **12.15** Na południe (s.) **13.15** JAG (s.) **14.10** Świat Dawsona (s.) **15.05** Poszukiwacze skarbów (s.) **16.05** Ostatni świadek (s.) **17.05** Medicopter 117 (s.) **18.00** Kobra 11 (s.) **18.50** Ulica (s.) **19.30** Wiadomości, sport, pogoda **20.00** Przychodnia w różanym ogrodzie (s.) **21.15** Kryminalne zagadki Las Vegas (s.) **22.10** Brygada (s.) **23.15** Czerwona planeta (film USA-austral.) **1.25** Szybka wygrana **2.35** Złotka.

■ PRIMA

7.10 Bugs Bunny i przyjaciele (s. anim.) **7.20** Co nowego, Scooby Doo? (s. anim.) **7.45** Szansa bez granic (pr. roz.) **8.55** Nieposkromiona Lucia (s.) **9.50** Dzika kotka (s.) **10.45** Prima jazda **11.35** Siódme niebo (s.) **12.35** E/R (s.) **13.30** Komisarz Rex (s.) **14.30** Hunter (s.) **15.35** M.A.S.H. (s.) **16.40** Maigret (s.) **18.43** Wiadomości regionalne **18.45** Prima TV **18.50** Minuty regionu **18.55** Prognoza pogody **19.00** Wiadomości **19.15** Extra (mag.) **19.55** Inkognito (pr. roz.) **21.10** Specjaliści (s.) **22.10** Bar (reality show) **23.15** Inwazja (s.) **0.10** 40. dzielnica (s.) **1.05** Zapytaj o przyszłość **2.25** Nie ma doskonałych.

PIĄTEK 25 SIERPNIA

■ TVP 1

6.00 Kawa czy herbata? **8.00** Wiadomości **8.15** Kwadrans po ósmej **8.30** Smocze opowieści (s.) **9.00** Jedynecz-

KRZYŻOWCY
Film Włochy/Niemcy 2001, 100 min
TVP 1, piątek 25. 8., godz. 23.50
Reżyseria: D. Othenin-Girard
Występują: Alessandro Gassman, Johannes Brandrup, Thure Riefenstein, Barbora Bobulová, Karin Proia.

Trzej młodzieńcy: ludwisarz Peter, miłośnik starożytnych ksiąg, pasterz Andrea, który realizuje swe marzenie o zostaniu wojownikiem, oraz Ricardo, syn zamordowanego władcy italskiego księstwa Aurocastro, opuszczają księstwo i wyruszają do Ziemi Świętej, aby pomóc krzyżowcom w wyrwaniu Palestyny z rąk Saracenów. Choć należą do różnych stanów, na propozycję szlachcica trzej towarzysze obiecują sobie równość. Młodzieńcy dołączają do armii krzyżowców i przybywają do Ziemi Świętej. Rzeczywistość okazuje się jednak zupełnie odmienna od ich wyobrażeń. Zamiast walczyć z Saracenami, przebiegli przewodnicy kierują impet ataku rycerzy przeciw Żydom. Przybysze z Europy szybko i krwawo rozprawiają się z obrońcami i zdobywają bogate łupy. Wśród wziętych jeńców jest młoda Żydówka Rachela, która przed napaścią w tajemnicy studiowała Torę. Andrea zakochuje się w dziewczynie od pierwszego wejrzenia. Sprzeciw wobec brutalności krzyżowców powoduje rozłam wśród wojowników. Andrea zwycięża w pojedynku dotychczasowego dowódcę i staje na czele oddziału. Wraz z przyjaciółmi i Rachelą wyrusza w stronę Jerozolimy. Droga jest długa i niebezpieczna...

BESTIE Z MORZA POWRACAJĄ
Film RPA/USA 2000, 120 min
Polsat, piątek 25. 8., godz. 21.45
Reżyseria: David Worth
Występują: Nikita Ager, Daniel Alexander, Thorsten Kaye, Caroline Bruins, Michael Francisco.

Dwie siostry, Amy i Samantha, spędzają lato w pobliżu Cape Town, nurkując wokół starego wraka. Niestety, podwodne skały są ulubionym żerowiskiem śmiertelnie niebezpiecznych białych rekinów. Pierwsza pada ich ofiarą Amy. Tydzień później odbywa się uroczyste otwarcie wielkiego oceanarium. Właściciel, dla podniesienia atrakcyjności widowiska, wpuszcza białego rekina do największego basenu. Pomysł okazuje się wyjątkowo niefortunny.

■ TVP 2

5.45 Ocean Avenue (s.) **7.30** Kochanie, zmniejszyłem dzieciaki (s.) **8.15** Na dobre i na złe (s.) **9.10** Śpiewające fortepiany (teleturniej) **10.05** Będę modelką (s.) **11.05** M jak miłość (s.) **11.55** Podróż za jeden uśmiech (s.) **12.30** Nowe przygody Flippera (s.) **13.15** Ryzykanci **14.00** Powtórka z życia - Patroni **14.15** Pejzaż z Europą w tle **14.20** Niespodzianka **15.05** I ty zostaniesz czterdziestolatkiem (talk-show) **16.20** Na dobre i na złe (s.) **17.10** Zorro **17.40** Z Dwójką bezpieczniej **19.00** Janosik - Pobór (s.) **19.50** Z kabaretowego archiwum **20.15** FC Barcelona - FC Sevilla **23.25** Biznes **23.50** Nocne rozmowy (film USA) **1.20** Kryminalne zagadki Las Vegas (s.) **2.05** Sędziowie z Queens (film USA) **2.45** Hity na czasie – Płock.

■ TV KATOWICE

6.20 Echa dnia **7.00** Telekurier **7.25** Książki z górnej półki **7.45** Aktualności **7.50** Poranek jak się pa3 **8.05** Tropiciele **8.15** Kreskówka dla dzieci **8.48** Gość dnia **9.00** Transmisja obrad Sejmu **16.00** Zaczęło się 1 września - Cisza przed burzą (film pol.) **16.45** Aktualności **16.47** Kartka z kalendarza **16.50** Tropiciele **17.00** W dobrym stylu **17.50** Kronika miejska Katowice **18.00** Aktualności **18.40** Czwarta władza **19.00** TV Katowice zaprasza **19.10** Program publicystyczny **19.45** Pomysł na weekend **21.00** Echa dnia **21.45** Aktualności **22.15** To jest temat **23.00** Żywcem nas zjadają (film ang.) **23.55** Felicity (film USA) **1.20** Saga rodu Azeraków - Ptasia gałąź (film franc.).

■ POLSAT

6.00 Wstawaj! Gramy! **7.00** Adam i Ewa (s.) **7.35** Czarodziejki (s.) **8.00** Dom nie do poznania **9.00** Daleko od noszy - Terapia wstrząsowa (s.) **9.30** Świat według Bundych (s.) **10.00** Dom nie do poznania **11.00** Joan z Arkadii (s.) **12.00** Quizmania **13.00** Benny Hill (s.) **13.30** Szafa gra **14.00** Pierwsza miłość (s.) **14.45** Rodzina zastępcza (s.) **15.45** Wydarzenia **16.10** Exclusive **16.45** Dom nie do poznania **17.45** Zamieńmy się żonami **18.45** Wydarzenia **19.30** Z dżungli do dżungli (film USA) **21.45** Bestie z morza powracają (film RPA) **23.45** Nieustraszeni (film USA) **1.10** Biznes Wydarzenia **1.35** Dziewczyny w bikini (quiz) **3.35** Love TV **5.05** BoomBox (pr. muz.).

■ TVC 1

5.59 Dzień dobry z TVC **8.30** Bajkowy poranek **9.15** Wszędzie dobrze, w domu najlepiej (s.) **9.30** Ranczo pod Zieloną Siódemką (s.) **10.00** Wiadomości **10.05** Bumerang (film czes.) **11.45** Film o filmie Biała Masajka **12.00** Wiadomości **12.30** Album **13.15** Program rozrywkowy **13.30** Bananowe rybki (talk show) **14.00** Wiadomości **14.05** Nasza wieś (mag.) **14.25** Program dla miłośników muzyki dętej **15.00** Jarmark **15.30** Simpsonowie (s. anim.) **16.00** Wiadomości **16.05** Niefortunna czarownica (s.) **16.40** Nie kończąca się historia (s.) **17.30** AZ-kwiz (teleturniej) **17.55** Prognoza pogody **18.00** Wiadomości regionalne **18.25** Czeskie głowy **18.30** Nie wahaj się i kręć! (pr. roz.) **18.56** Losowanie Szczęśliwej Dziesiątki **19.00** Wieczorynka **19.15** Wiadomości, prognoza pogody, sport **20.00** Przygody kryminalistyki (s.) **21.00** Talk show Jana Krausa **21.35** Jarmark (pr. muz.) **22.30** Wydarzenia, komentarze **22.55** Prognoza pogody, sport **23.05** Losowanie Szczęśliwej Dziesiątki **23.10** Na krawędzi prawdy (s.) **1.00** Pod pokrywką **1.25** Simpsonowie **1.45** AZ-kwiz **2.10** Allo! Allo! (s.).

■ TVC 2

6.10 Wiadomości TVS **6.30** Wiadomości regionalne **7.50** Panorama **8.35** Na tropie (mag. krym.) **9.00** Dzień dobry z Moraw i Śląska **11.30** AZ-kwiz (teleturniej) **11.55** Czeskie głowy **12.00** Polinezja: Tahiti, wyspa wiecznej miłości **12.25** Allo! Allo! (s.) **12.55** Czechosłowacki Tygodnik Filmowy **13.20** Klocki (dla dzieci) **13.30** Obudzona skała (bajka) **14.20** Nie kończąca się historia (s.) **15.10** Wyścigi samochodowe **15.20** Miłość, którą porzucam **16.25** Człowiek w zagrożeniu (pr. cykl.) **16.50** Kamera w podróży: Morskie otchłanie **17.45** Babilon (mag.) **18.10** Charlie Sheen - hollywoodzki dzikus (dok.) **19.00** Wiadomości w języku migowym **19.05** Film o filmie: Biała Masajka **19.05** Biegnij! (mag. sport.) **19.25** Euronews **20.00** Golden League Bratysela (transmisja) **22.15** TVC Live Traband (koncert) **23.20** Gorączka letniej nocy: Na ulicy **23.45** Czerwony karzeł (s.) **0.15** Gorączka letniej nocy **1.10** William Claxton! (koncert) **2.10** Europejscy poeci.

■ NOVA

5.59 Śniadanie z TV Nova **8.35** Szpital Dobrej Nadziei (s.) **9.30** Doktor w Wachau (film niem.) **11.15** Terra Nostra (s.) **12.15** Na południe (s.) **13.10** JAG (s.) **14.10** Świat Dawsona (s.) **15.05** Poszukiwacze skarbów (s.) **16.00** Ostatni świadek (s.) **17.00** Medicopter 117 (s.) **17.55** Kobra 11 (s.) **18.50** Ulica (s.) **19.30** Wiadomości, sport, pogoda **20.00** Glinian w przedszkolu (film USA) **22.05** Odkupienie (film USA) **0.05** Ulica koszmarów nocnych (film USA) **1.50** Szybka wygrana.

■ PRIMA

7.10 Bugs Bunny i przyjaciele (s. anim.) **7.20** Co nowego, Scooby Doo? (s. anim.) **7.45** Szansa bez granic (pr. roz.) **8.55** Nieposkromiona Lucia (s.) **9.50** Dzika kotka (s.) **10.45** Prima jazda **11.35** Siódme niebo (s.) **12.30** E/R (s.) **13.30** Komisarz Rex (s.) **14.30** Hunter (s.) **15.30** M.A.S.H. (s.) **16.30** Maigret (s.) **18.43** Wiadomości regionalne **18.45** Prima TV **18.50** Minuty regionu **18.55** Prognoza pogody **19.00** Wiadomości **19.15** Extra (mag.) **19.50** Losowanie Euromiliony **19.55** Elisa z Riviery (reality show) **21.05** Bar (reality show) **21.55** Losowanie loterii Euromiliony **21.58** Włamywaczka (film USA) **1.00** Prawice i zbroja (film wł.) **2.45** Zapytaj o przyszłość.

Telewizja zastrzega sobie prawo zmian w ofercie

Kronika Rodzinna

Dnia 25 sierpnia 2006 obchodzą Złote Gody
państwo
JADWIGA i WILHELM
WEISEROWIE
z Suchej Górnej

Z tej pięknej okazji wielu kolejnych szczęśliwych wspólnych lat życzą Marian, Basia, Mariolka i Michał. GL-408

Dnia 24. 8. 2006 mija 10. rocznica śmierci
śp. ERWINA OPICA
ze Skrzeczonia
Prosimy wszystkich, którzy znali naszego Drogiego Zmarłego o chwilę zadumy i wspomnień. Żona i córka z rodziną. RK-146

Z bukietem kwiatów, zapaloną świecą, z modlitwą w sercu i ze łzami w oczach, wspominamy 25. 8. piątą rocznicę, kiedy nas na zawsze opuścił nasz Drogi Syn, Ojciec, Mąż, Brat
śp. STANISŁAW FILIPIEC
Wszystkich przyjaciół i znajomych prosimy wspólnie z nami o modlitwę. Msza święta zostanie odprawiona w niedzielę 27. 8. o godz. 8.30 w kościele katolickim w Trzanowicach. Zasmucona rodzina. GL-404

Co w kinach

KARWINA – Centrum: Superman: Powrót (24, 25, godz. 17.30, 20.15); **Reflex**: Karla (24, 25, godz. 20.00); Skok przez płot (24, 25, godz. 17.00); **Kino letnie**: Szybcy i wściekli (24, 25, godz. 21.00); **TRZYNIEC – Kosmos**: „Rafťáci" (24, 25, godz. 17.30, 24, 20,00); Hostel (25, godz. 20,00); **HAWIERZÓW – Centrum**: Skok przez płot (24, 25, godz. 15.30); Piraci z Karaibów: Skrzynia umarlaka (24, 25, godz. 17.45, 20.00); **CZ. CIESZYN – Central**: Dżungla (25, godz. 18.00); Komedia romantyczna (25, godz. 20.00); **CIESZYN – Piast**: Garfield 2 (24, godz. 15.00, 16.45); Kod da Vinci (24, godz. 20.15); 7 krasnoludków – historia prawdziwa (25, godz. 15.30, 17.15, 19.00); Dublerzy (25, godz. 20.45).

Co w terenie

DĄBROWA – MK PZKO zaprasza wszystkich sympatyków na festyn ogrodowy w sobotę 26. 8. od godz. 15.00 do ogrodu Domu Narodowego. Smaczny bufet, loteria i różne atrakcje zapewnione.

UWAGA CHÓRZYŚCI ChNP – pierwsza próba po wakacjach odbędzie się we wtorek 29. 8. o godz. 15.00 w Cz. Cieszynie. Udział wszystkich chórzystów obowiązkowy, w poniedziałek 4. 9. występ w Jabłonkowie.

SUCHA GÓRNA – uwaga chórzyści chóru „Sucha". Pierwsza próba po wakacjach jest we wtorek 29. 8. o godz. 16.30 w świetlicy Domu PZKO.

PTTS „BŚ" – informuje o wycieczce autobusowej na Klák w Małej Fatrze. Odjazd w sobotę 26. 8. o godz. 6.15 z Karwiny. Przystanki: Cz. Cieszyn – szkoła rolnicza 6.40, Trzyniec – dworzec kolejowy 6.55 a dalej co 5 minut Wędrynia, Bystrzyca, Gródek, Jabłonków, Mosty. Zabrać ważne dokumenty osobiste, słowackie korony, ubezpieczenia i śpiewniki. Inf. 605 783 338.

UWAGA KOLARZE! – zakończenie IV Indywidualnego Rajdu Rowerowego „Ziemia Cieszyńska" odbędzie się 27. 8. Wspólny odjazd o godz. 10.30 z Rynku w Cieszynie (PL). Zakończenie Rajdu w Klubie Sportowym na boisku w Simoradzu (około 4 km) obok Skoczowa.

DOMY RODZINNE – sprzedaż

Dom rodzinny w Cz. Cieszynie - centrum, 6+2, podpiwniczony, sieć inż., po rekonstrukcji, odpowiednie jako siedziba firmy. Cena do uzgodnienia: 777 074 552.

Dom rodzinny w Trzyńcu, ul. Frýdecká, po całkowitej rekonstrukcji, odpowiedni do celów komercyjnych. Cena do uzgodnienia. 777 077 277.

Dom rodzinny w Trzyńcu Cz. Puńcowie, spokojne miejsce z widokiem na Beskidy, dobry dojazd. Cena do 2,3 mil. Kc. 777 077 277.

Chata rekreacyjna w Kocobędzu, parcela ok. 14 a, ładne miejsce. Cena do uzgodnienia 470 tys. Kc. 777 077 277.

Do wynajęcia mieszkanie 3+1 po renowacji w Cz. Cieszynie, ul. Nádražní. Czynsz 6000 Kc + usługi. Tel.: 777 077 277.

GARAŻE – sprzedaż

Garaż w Trzyńcu Borku. Cena do negocjacji 80 tys. Kc. 777 074 552.

Garaż w Cz. Cieszynie, ul. U Mlékárny. Cena 105 tys. 777 074 552.

OBIEKTY KOMERCYJNE

Obiekt komercyjny z parcelą w Cz. Cieszynie – Żuków G., suterena ok. 140 m², parter z wystawą sklepową ok. 270 m², dobry dojazd, parking, rampa. Możliwość wynajęcia części obiektu. Czynsz do uzgodnienia. 777 077 277.

Oferujemy kancelarie o różnych wymiarach w centrum Cz. Cieszyna. 777 077 277.

PARCELE

Oferujemy parcele w różnych miejscach, różnej wielkości, do różnych celów. 606 757 577.

MIESZKANIA – oferty

Mieszkanie 1+1+balkon, Hawierzów Podlesie, przeróbki, okna z PCV. Cena 350 tys. Kc. 777 077 277.

Mieszkanie własnośc. 3+1, Cz. Cieszyn, ul. Frýdecká, po rekonstrukcji. Cena 680 tys. Kc. 777 077 277.

Mieszkanie 4+1+balkon, Cz. Cieszyn, ul. Okružní, przeróbki. Cena 370 tys. 777 077 277.

Mieszkanie 4+1+komora+balkon, Cz. Cieszyn, ul. Časlavská, przeróbki, ładne. Cena 470 tys. Kc. 777 074 552.

Mieszkanie własnośc. 4+1+balkon, Cz. Cieszyn, ul. Polní, po rekonstrukcji. Cena 550 tys. Kc. 777 074 552.

Dla klienta z gotówką poszukujemy mieszkania w Cz. Cieszynie centrum. 777 077 277.

Potrzebują państwo sprzedać lub wynająć mieszkanie? Korzystajcie z naszych usług. Czekamy na oferty.

CZERNEK

Oferuje:
Jan Czernek
558 711 842
606 757 577
777 077 277

GL-011

Wystawy

BIBLIOTEKA REGIONALNA KARWINA, Rynek Masaryka, Karwina Frysztat: do 29. 8. wystawa Mariana Maliny (1902-1982). Otwarte po, wt, pt: 9-12.30, 13-17; cz: 13-17.

MUZEUM ZIEMI CIESZYŃSKIEJ – sala wystaw Muzeum w Cz. Cieszynie, Hlavní tř. 3: ekspozycja stała „Obrazki z przeszłości Śląska Cieszyńskiego"; do 31. 12. wystawa „Prochaskowa drukarnia, zał. 1806". Otwarte wt-pt: 8-16; so-nie: 13-17.

▲ **PARK ARCHEOLOGICZNY, Kocobędz Podobora**: do 31. 10. otwarte wt-pt: 9-15 (ostatnie zwiedzanie z przewodnikiem o 14), so-nie: 9-17 bez zamówień (ostatnie zwiedzanie z przewodnikiem o 16). Wstęp z przewodnikiem w każdą pełną godzinę. Tel.: 558 711 866.

▲ **MUZEUM TRAGEDII ŻYWOCICKIEJ, Hawierzów Żywocice**: do 15. 10. historyczna wystawa „Drewniane kościoły w Cieszyńskiem". Otwarte wt-pt: 8-16, so-nie: 13-17.

▲ **SALA WYSTAW W JABŁONKOWIE, rynek Mariański 14**: wystawa stała „Z przeszłości Jabłonkowa i okolicy". Otwarte wt-pt: 8-16, so-nie: 13-17.

▲ **MUZEUM TECHNIKI w Pietwałdzie**: stała ekspozycja „Czarodziejski świat tramwajów", do 31. 12. wystawa „Od płomienia do żarówki". Otwarte wt-pt: 8-16, so-nie: 13-17.

▲ **KOTULOWA DRZEWIONKA, Hawierzów Błędowice**: ekspozycja stała „Mieszkanie ludowe i tradycje rolnictwa w Cieszyńskiem". Otwarte wt-pt: 8-16, so-nie: 13-17.

SALA WYSTAW MUSAION, Hawierzów, Dělnická 14: do 10. 9. wystawa „Kwiaty ogrodowe w lustrze cieszyńskiego haftu". Otwarte wt-pt: 8-16, so-nie: 13-17.

Co za Olzą

DOM NARODOWY, Rynek 12, Cieszyn: do 31. 8. wystawa „W cieniu 8848 m n.p.m. – Himalaje w obiektywie Wojtka Trzcionki".

ODDZIAŁ MUZEUM USTROŃSKIEGO „ZBIORY MARII SKALICKIEJ", ul. 3 Maja 68, Ustroń Brzegi: w czwartek 24. 8. o godz. 17.00 wernisaż wystawy „Malinowy świat Anieli Kupiec" oraz promocja książki „Po naszymu – pieszo i na skrzidłach". Czynne śr – nie: w godz. 11-16.

BIBLIOTEKA, ul. Mennicza 46, Cieszyn: Książnica Cieszyńska zaprasza na wystawę „Czarna sztuka" – 200 lat drukarstwa w Cieszynie.

ŚLĄSKI ZAMEK SZTUKI I PRZEDSIĘBIORCZOŚCI, ul. Zamkowa, Cieszyn: w sali ekspozycyjnej do 24. 9. wystawa „Historia chińskiej porcelany X wieku do czasów współczesnych". Otwarte w godz. 9-17.

▲ w Oranżerii do 31. 8. wystawa „Wzornictwo szwedzkie IKEA". Otwarte po-nie: 10-17.

▲ w antresoli do 31. 8. wystawa „Projektowanie szlaków turystycznych". Otwarte po-nie: 10-17.

Co na antenie

POLSKIE WIADOMOŚCI: TVC 1, czw: 18.00, TVC 2, pt: 7.30.

POLSKIE AUDYCJE: UKF Ostrawa 107,3 m i Trzyniec 105,3 m, po–pt: 19.00, nie: 18.30.

NA ANTENIE POLSKIEJ TELEWIZJI PUBLICZNEJ

Pierwsza »TVP Info«

Regionalna „Trójka" zostanie w styczniu zamieniona w „TVP Info", nową telewizję informacyjną, konkurencyjną wobec „TVN 24". Cały program zostanie wydłużony z 16 do 18 godzin.

Według **Roberta Banasiaka**, dyrektora ośrodka wrocławskiego, informacje będą nadawane już nie co pół godziny, ale co 15 minut. Dla potrzeb „TVP Info" wrocławski ośrodek kupił nowy sprzęt, który ułatwić ma dziennikarzom przygotowywanie informacji. Wkrótce pojawi się też sprzęt do montażu. Banasiak deklaruje, że wrocławski oddział nie zrezygnuje z produkcji audycji dla TVP 1, TVP 2 i Polonii oraz kanałów tematycznych, tj. TVP Kultura: – *Mamy świetnych specjalistów oraz jedne z największych w Polsce studiów telewizyjnych i z pewnością będziemy je nadal wykorzystywać* – dodaje. Telewizja Wrocław tak jak dotychczas oprócz „TVP Info" nadawać będzie codziennie cztery i pół godziny własnego programu.

Opr. (mro)

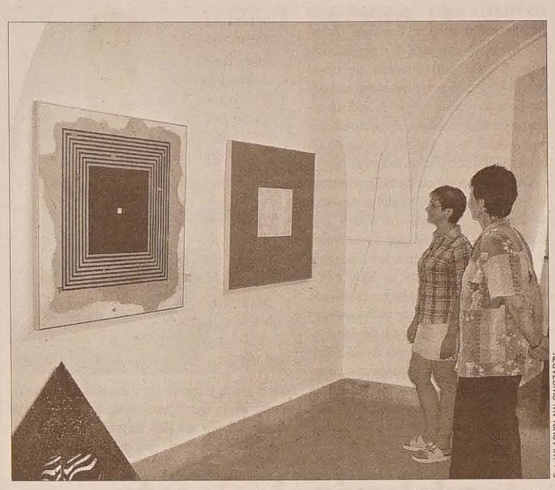

Fot. WŁADYSŁAW DWORZARCZY

W Galerii Zamkowej „Chagall" w Karwinie Frysztacie do 9 września br. możemy oglądać twórczość hawierzowskiej plastyczki Dagmar Štefkovej, absolwentki praskiej Wyższej Szkoły Artystyczno-Przemysłowej. Jej rzeczowe obrazy, pełne jednak specyficznej poezji, to kompozycje poszukujące w sennych wizjach konkretnych detali. Urzekają ją sytuacje wielokroć przeżyte, które pozwalają na nowo odkrywać to, co już znamy. Na jej obrazach i rysunkach często znajdziemy drobne rzeczy na prawie że pustej powierzchni – to świat cudów Dagmar Štefkovej.

Wystawę można zwiedzać codziennie oprócz poniedziałków w godz. 9 - 18.

PO ROCZNEJ PRZERWIE FESTYN POWRÓCIŁ

W programie goście z Polski

PIOTROWICE (mro) – Po rocznej przerwie spowodowanej powodzią, 26 bm. do Marklowic Dolnych zawita ponownie Festyn zorganizowany przez władze gminne.

Zapowiedziano szereg atrakcji, jak występy piosenkarzy na czele ze słynną słowacką grupą „No Name", „Maxim Turbulenc" oraz **Jakuba Smolíka**. Gościnnie na Festynie wystąpi polski zespół „Gilowianka" z Giłowa prezentujący folklor góralski oraz świetny iluzjonista z Godowa, **Marcin Klenk**. Festynowi będzie towarzyszyć wystawa prac rzeźbiarskich **Renaty Filipovej** i **Vladislava Oslizloka** oraz ceramiki **Jarki Rybovej** i jej córki **Dity Maruscákovej** z Lutyni Dolnej. Organizatorzy zapowiadają stoiska z bukietami suchych kwiatów, wyrobami z wikliny, świeczkami artystycznymi, biżuterią oraz ziołami. Imprezę zakończy pokaz sterowanych komputerowo sztucznych ogni, a także dyskoteka prowadzona przez **Romana Pastorka**.

Jak przekazał „GL" wójt gminy **Petr Trojek**, tegoroczny festyn, o ile dopisze pogoda, będzie miał podobny rozmach jak te z lat poprzednich.

GL-373

Ogłoszenia do „Głosu Ludu" przyjmowane są w dni powszednie:
w godz. 8.30-15.30 w redakcji „Głosu Ludu" przy ul. Komenského 4, Czeski Cieszyn;
w godz. 8.00-16.00 w biurze firmy AD SERVIS, ul. Střelniční 18, Czeski Cieszyn;
w godz. otwarcia w Odd. Literatury Pol. Biblioteki w Karwinie Frysztacie (przy rynku);
e-mail: *ogloszenia@glosludu.cz*

Głos Ludu
Przy wsparciu finansowym Ministerstwa Kultury RC wydaje Kongres Polaków w RC w wydawnictwie POL-PRESS, s.r.o. ✦ Adres redakcji: Redakcja „Głos Ludu", ul. Komenského 4, Czeski Cieszyn 737 01 ✦ Redaktor naczelny Beata Schönwald, *schonwaldova@glosludu.cz* ✦ Sekretarz redakcji Kazimierz Santarius, *santarius@glosludu.cz* ✦ Redaktor sportowy *bittmar@glosludu.cz*, 596 612 346 ✦ Redaktorzy terenowi *baselides@glosludu.cz* ✦ *kulova@glosludu.cz* ✦ *radlowska@glosludu.cz* ✦ *sikora@glosludu.cz* ✦ Telefony: sekretariat/centrala 558 731 766, fax: 558 740 044, e-mail: *info@glosludu.cz* ✦ *www.glosludu.cz* ✦ Pismo wychodzi we wtorki, czwartki i soboty. ✦ Dostawę prenumeratorom prowadzi spółka Mediaservis, s.r.o., Abocentrum, Moravské náměstí 12D, P.O. BOX 351, Brno 659 51 ✦ zamówienia – tel: 541 233 232, fax: 541 616 160, e-mail: *abocentrum@mediaservis.cz* ✦ reklamacje – tel.: 800 800 890 ✦ Kolportaż: SmD, s.r.o., Mediaprint & Kapa Pressegrosso, s.r.o. ✦ Druk: Ringier Print, s.r.o., Ostrawa ✦ Materiałów niezamówionych redakcja nie zwraca. Zastrzega sobie również prawo ich redagowania i skracania. ✦ Numer ewidencyjny Ministerstwa Kultury RC: MK ČR E 588, nr Indeksu 42501, ISSN 1212-4222.

OSTRAWA STAWIA NA TURYSTYKĘ PRZEMYSŁOWĄ

Czy wieża ożyje?

OSTRAWA (mro) – Być może przed jedyną zachowaną w centrum Ostrawy wieżą wyciągową dawnej kopalni Henryk (Jindřich) otworzą się nowe perspektywy. Władze miasta postawiły bowiem na rozwój turystyki industrialnej, a co za tym idzie, chcą zlokalizować gdzieś bazę danych o wszystkich ostrawskich zabytkach techniki.

W ciągu czterech lat takie centrum informacji miejskiej miałoby powstać w budynku maszynowni wieży wydobywczej. Znajdzie się tu również restauracja oraz galeria lub muzeum oddające obraz miasta w XIX i XX wieku. Na szczycie wieży planowane jest urządzenie punktu widokowego, na który turystów chętnych do spojrzenia na miasto z wysokości dowoziłaby winda. Zanim jednak plany przeistoczą się w życie, ojców miasta czeka przeforsowanie w samorządzie postulatu wykupienia wieży od prywatnego właściciela.

Fot. MARTYNA RADLOWSKA-OBRUSNIK

Czy w ciągu czterech lat z opustoszałej maszynowni wieży wyciągowej byłej kopalni Henryk stanie się miły zakątek turystyki industrialnej, czas pokaże. Na razie jest tu pusto i głucho.

Z redakcyjnej poczty

Zamierzenia Sekcji Historii Regionu

Ostatnie dwa zebrania Sekcji Historii Regionu poświęcone były przygotowaniu jesiennego seminarium, którego przewodnim tematem będzie „Życie narodowe polskiej młodzieży zaolziańskiej po II wojnie światowej". Pierwotne propozycje tematów ulegały zmianom w zależności, jak piętrzyły się trudności ze znalezieniem chętnych autorów do ich opracowania. Ostatecznie ustalono, że na seminarium złożą się trzy referaty o węższej tematyce: „Zarys podstaw prawno-organizacyjnych", „Działalność sportowa w PZKO" i „Sytuacja po roku 1990". W przygotowaniach do sesji SHR współpracuje z Polskim Centrum Pedagogicznym w osobie dyrektor Ireny Kufy oraz Ośrodkiem Dokumentacyjnym Kongresu Polaków, gdzie nieocenionym współpracownikiem jest mgr Marian Steffek. Przy ich pomocy będzie wydana „okolicznościowa" publikacja zawierająca referaty i wybór materiałów źródłowych w nakładzie 100 egzemplarzy. Chcemy, by publikacja była wydana przed terminem seminarium, który zaplanowano na 25 listopada br. Dużą pomocą w organizacji seminarium służy Sekcji czeskocieszyńskie polskie gimnazjum i osobiście jego dyrektor Krystyna Herman.

Seminarium odbędzie się w auli gimnazjalnej. Oczekujemy, że oprócz zaplanowanych referatów, będą przedstawione również przez uczestników ciekawe przyczynki dyskusyjne.

Sekcja Historii Regionu przygotowuje się również na 60-lecie Związku w roku przyszłym. Wydawnictwo PZKO-wskie opracowuje dr Stanisław Zahradnik, w perspektywie przygotowań jest wiosenne seminarium 2007 pod na razie roboczym tytułem „Przełomowe lata w historii PZKO".

Ostatnie zebranie SHR odbyło się 24 lipca, natomiast 2 sierpnia 12 członków Sekcji urządziło sobie ekskursję do Parku Archeologicznego w Kocobędzu. Od kilkudziesięciu lat na wzgórzu w pobliżu trasy kolejowej, która w tym miejscu skręca w Kocobędzu na Hawierzów, trwają prace wykopaliskowe. Archeolodzy poszukują i znajdują ślady przeszłości Cieszyna i najbliższej okolicy. Od dawna już wiadomo, że tutaj dzisiejszy Cieszyn miał swoje początki. Placówką archeologiczną na miejscu dawnego grodziska zawiaduje czeskocieszyńskie Muzeum. Przed kilkoma laty na podstawie wykopalisk wybudowano w tym miejscu replikę dawnego grodu obronnego, akropol z dawną zabudową i zgromadzono eksponaty. Akropol widoczny jest ze znacznej odległości. Od podnóża prowadzą do niego 102 schody. Most i palisada zbudowane bez użycia jednego gwoździa są z jodłowego drzewa, specjalnie w tym celu sprowadzonego ze słowackich Tatr. Członkowie SHR z zainteresowaniem zwiedzili grodzisko, po którym przewodnikiem im była Irena Sikora, pracownica Muzeum. W ciekawy sposób zapoznała zwiedzających z historią miejsca, wynikami badań archeologicznych, eksponatami (replikami oryginałów). Wprost na miejscu można było dotknąć osnutej legendą historii tej tak bliskiej nam ziemi. Godzinowy czas zwiedzania z pewnością był pożyteczny. Potwierdziła się znana maksyma, że daleki świat należy poznawać od najbliższej okolicy.

JERZY CZAP, członek SHR

Ale heca!

– Zaś żeś był na piwie! – wrzeszczy baba.
– Ale kaj też tam! – chłop na to.
– Nie cygóń, że ni, jeszcze mosz na wargach piane!
– Piane – dziwi sie chłop. – Toch musioł zanimóc na chorobe szalónych krów!

★ ★ ★

Jozef pojechoł na wczasy. A przed wyjazdym obiecoł, że bydzie pisowoł każdy dziyń. Zebroł sie jednak do tego dziepro wtedy, jak mioł wrócić. Napisoł tak:
– „Kochano żóneczko. Piszym do ciebie, boch obiecoł. Ale że ni ma o czym pisać, tak kóńczym".

★ ★ ★

Spotkały sie dwie baby. Jedna mówi do drugij:
– Już je rok, jak mój umrzył, a jo fórt tak za nim teschnym, że bych aji do grobu za nim skoczyła.
– No wiysz, aspóń w grobie byś mu mógła dać pokój!

★ ★ ★

Zięć wrócił do chałupy wściekły, bo sie dowiedzioł, że go teściowo obszczekała.
– Ni może mama choć roz dzierżeć języka za zębami?! – wrzeszczy.
– Dziepro jak mi kupisz zęby, bydym mógła.

★ ★ ★

Spotkali sie dwo chłopi. Jedyn mówi do drugigo:
– Słyszołeś, co Jano wymarasił?
– Ni, a co?
– Na był zeszłej niedzieli w kościele i zachciało sie mu spać. Tak zasnył, że aż zaczón chrapać. Kościelny poszeł ku jego ławce, zaczón go budzić. A Jano na to: „Miesięczny".

★ ★ ★

Jedzie Gorzołka fórmankóm, spotkoł sie z Fukałóm. Tyn sie pyto:
– Kanyż to sąsiedzie, jedziecie?
– Na do Ustrónia.
– Przeca to je cesta na Dębowiec, a ni na Ustrón.
– Dyć wiym, ale co sie bydym z kóniym wadził?!

★ ★ ★

Blóndynka dzwóni do infomacyji kolejowej. Pyto:
– Jak dłógo jedzie pociąg do Katowic?
– Chwileczke...
– Aha, dziękujym.

Wydarzenia Sportowe

ECHA PIŁKARSKIEGO WEEKENDU W I A KLASIE – GRUPIE B

Bezbramkowy remis pod Girową

● **MOSTY – WĘDRYNIA 0:0. Sędziował Klečacký.** Lepsze wrażenie sprawiał beniaminek z Wędryni. Jego zawodnicy byli czterokrotnie blisko zdobycia gola, jednakże dwukrotnie stanął im na przeszkodzie słupek, a dwukrotnie poprzeczka. Szanse nadarzyły się jednak również gospodarzom. Dwa razy nie dał rady bramkarzowi Bula, główkę młodego A. Szotkowskiego po kornerze obronił Csikán. Z jednego punktu byli chyba bardziej zadowoleni gospodarze, którzy jeszcze w pierwszej połowie stracili dwóch zawodników. I. Lysek nabawił się kontuzji stawu skokowego, natomiast T. Nieslanik (podobnie jak Bezák z Wędryni) zszedł z boiska po tym, jak sędzia pokazał mu czerwony kartonik. **MOSTY:** Slovák – Kapsia – D. Nieslanik, J. Bażant, Mucha – Marszalek, I. Lysek (40. A. Szotkowski), Kufa (90. Turek), Laš (70. A. Bażant) – T. Nieslanik, Bula. **WĘDRYNIA:** Csikán – Fojcik, Bezák, Divina, Ďurdík – Mazurek (75. Urbaczka), Guzik, Němčík, Bilko (65. Mitrenga) – Šinál, Kumpán.

● **STONAWA – DOBRA 1:0 (0:0). Bramka: 55. Franc. Sędziował Podešva. W. 200.** Na inaugurację sezonu piłkarze Stonawy uporali się u siebie ze spadkowiczem z Dobrej. Goście stawiali jednak mężny opór, gospodarze wcale nie mieli łatwej przeprawy. W I połowie stonawianie zmarnowali dwie czyste okazje, ale w 55. minucie po centrze Janáčka i główce Franca było już 1:0 dla podopiecznych trenera Tomáša Vychopenia. Gospodarze do przerwy grali stylem wysokich piłek na rosłego napastnika Lodera, ale po zmianie stron doszło do zmiany taktyki. Zmęczonego Lodera, który ma luki w kondycji fizycznej, zmienił Martin Mazáč, w dodatku stonawianie od 47. minuty prezentowali się w osłabieniu (czk otrzymał Szczygiel). Dobra zwiększyła obroty, gospodarze zagęścili środek boiska, grając tylko na jednego napastnika. - *Bramka wyrównująca wisiała w powietrzu, wygraliśmy dosyć szczęśliwie* – powiedział „GL" kierownik Stonawy **Jiří Frait. STONAWA:** Glogar – Čamaj, Szotek, Bystroň, Szczygiel – Petruňa, Vodák, Dluhoš, Janáček – Loder (46. Martin Mazáč, 75. Všolek, 85. Gąsior), Franc.

● **LISKOWIEC – FK BOGUMIN B 2:1 (0:0). Bramki: 62. Šmíd, 86. Uherek – 86. Kudla. Sędziował Levinger. W. 150.** Gospodarze mogą być jednym z faworytów 6. ligi, w meczu z rezerwami Bogumina Liskowiec jednak niczego specjalnego nie zaprezentował. Sędziowie, z relacji świadków, nie wsiadali wprawdzie do swoich samochodów z domową wieprzowiną, ale zawody prowadzili dosyć tendencyjnie. Boguminianie zagrali w improwizowanym składzie, trener Petr Zbožínek jest dopiero w fazie budowy zespołu. Z „A" kadry bogumiński szkoleniowiec zabrał na mecz obrońcę Bajnara, pomocnika Motlocha i napastnika Gábora. Pierwsza połowa stała pod znakiem dużej przewagi gospodarzy, na posterunku był jednak bramkarz Ptáček. Bogumińskiego golkipera pokonał dopiero w 62. minucie Šmíd, który technicznym strzałem z rzutu wolnego zapewnił swojej drużynie prowadzenie. Goście od 67. minuty grali w dziesiątkę (czerwony kartonik otrzymał Jiří Kubinski), ale zdołali jeszcze zdramatyzować spotkanie. W 82. minucie po rzucie rożnym najwyżej wyskoczył do piłki Kudla, wyrównując na 1:1. Finał należał do sędziów. W 86. minucie Uherek po raz dziesiąty z rzędu teatralnie upadł w polu karnym i jubileuszowy pokaz aktorski tego piłkarza nie umknął już uwadze sędziego Levingera. Rzut karny dla gospodarzy zaskoczył nawet kibiców Liskowca. **BOGUMIN:** Ptáček – Vrtka, Bajnar, Plaček, Jiří Kubinski – Slavík, Urbančík, Motloch (80. Kudla), Benda – Gábor, Oravský.

● **RASZKOWICE – BYSTRZYCA 1:1 (0:1). Bramki: 81. Jančálek - 11. Hudzieczek. Sędziował Kyselý.** Goście wyszli na prowadzenie w 11. minucie po plasowanym uderzeniu Hudzieczka. Przed przerwą ten sam zawodnik mógł trafić do siatki po raz drugi, jednak jego strzał w zamieszaniu podbramkowym, które powstało po kornerze, jeden z obrońców wybił z pustej bramki. Dwóch doskonałych sytuacji nie wykorzystał również szybkonogi Delina. Jego dwa perfekcyjne strzały (pierwszy po solowym rajdzie) obronił bramkarz Krasula. W końcówce meczu gospodarzom udało się wyrównać po zagapieniu się bystrzyckiej obrony. Po dośrodkowaniu Šimka pomocnik Meca przedłużył piłkę do Jančálka, który ulokował ją do pustej bramki. **BYSTRZYCA:** Cymorek – Bauman – Hadrava, Byrtus, Skarka – Komár, Szlaur, Faruga, Delina (80. Kopka) – Př. Zbončák, Hudzieczek.

● **LUTYNIA DOLNA - LIBHOŠŤ 2:3 (0:3). Bramki: 72. Čief, 89. Vaněčka - 11. i 23. Kunz, 43. Jachník. Sędziował Záloha. W. 400.** Beniaminka z Lutyni Dolnej ugotowała trema, bowiem jak inaczej wytłumaczyć fatalną pierwszą połowę w wykonaniu ekipy trenera Pavla Juřenčáka? Gospodarze dwukrotnie nie upilnowali rzutu wolnego Kunza, na 0:3 poprawił garnizejściem do szatni Jachník. - *Wszystkie trzy gole wręczyliśmy gościom w prezencie* – powiedział „GL" trener Lutyni Dolnej **Pavel Juřenčák.** Druga odsłona była już w wykonaniu Lutyni Dolnej o klasę lepsza. W 72. minucie Čief po zamieszaniu w polu karnym trafił na 1:3, a w 80. minucie Vaněčka strzałem głową zdobył kontaktowego gola. Gospodarze poszli za ciosem, centymetrów zabrakło jednak Čiefowi i Přečkowi – obaj bowiem huknęli nieledwie w poprzeczkę bramki rywala. **LUTYNIA DOLNA:** Hájek - Kořínek, Zuček, Vaněčko, Čief – Posel, Figura (35. Hanusek), Habrda, Godula (85. Bílý) – Osička, Přeček. (jb, mar)

Pod prysznicem

Jandomania po czesku

Adam Małysz, Robert Mateja, Marcin Bachleda i... Jakub Janda, tak teoretycznie może wyglądać kadra Polski w nowym sezonie Pucharu Świata w skokach narciarskich. Najlepszy czeski skoczek Jakub Janda idzie na noże z Czeskim Związkiem Narciarskim i w skrajnym wypadku może stracić miejsce w reprezentacji RC. Kiedy mężczyźni się kłócą, to zazwyczaj chodzi o kobietę lub pieniądze. W tym wypadku przyczyną sporu są pieniądze od prywatnych sponsorów, z którymi Jakub Janda i jego „team" współpracuje od ubiegłego, bardzo udanego sezonu 2005/2006. Czeski Związek Narciarski zabronił reprezentantom używania na kombinezonach log sponsorów, którzy nie podpisali z nim umowy. Dotyczy to wszystkich, włącznie z Jakubem Jandą, którego kombinezon w ubiegłym sezonie przypominał jeden wielki baner reklamowy. Wpływy z reklamy są ogromne i nic dziwnego, że Janda zamierza bronić własnych interesów. Skoczek z Frensztatu pod Radhoszczem nie odrzuca nawet możliwości zmiany obywatelstwa i startu w barwach innego kraju, głośno mówi się m.in. o Polsce. Działacze Czeskiego Związku Narciarskiego powinni jak najszybciej wrócić z obłoków na ziemię i dostosować się do warunków, panujących we współczesnym sporcie. I nie sądzę, by Janda poszedł na kompromis. Romantycznym patriotyzmem wykazują się gwiazdy sportu tylko w wywiadach prasowych i przed kamerami telewizji. Prywatnie są po prostu twardymi biznesmenami. **(jb)**

Sport polski

■ **ROGOWSKA WRACA PO KONTUZJI.** Po ponad dwumiesięcznej przerwie, w piątek, w 30. Memoriale Ivo van Damme'a zaliczanym do kratywnego cyklu mityngów Złotej Ligi, na stadionie im. króla Baudouina w Brukseli wystąpi w konkurs skoku o tyczce Anna Rogowska. Ro zową medalistka olimpijska od lat go zmagała się z zapaleniem ścięgna Achillesa lewej nogi. Z tego powodu nie brała udziału w lekkoatletycznych mistrzostwach Polski w Bydgoszczy (21-23 lipca) i Europy w Goetzberg (6-13 sierpnia). W Brukseli wystąpią wszystkie najlepsze obecnie tyczkarki, m.in. Rosjanki Jelena Isinbajewa i Tatiana Połnowa, wicemistrzyni świata i Europy Monika Pyrek (MKS Szczecin), Brazylijka Fabiana Murer oraz Niemki Nastja Ryjikh i Silke Spiegelburg. (jb, PAP)

Co słychać?

■ **KORBEL POKONAŁ BŁASZCZYKA.** Pojedynek dwóch dobrych znajomych ze szczęśliwym końcem dla reprezentanta RC, tak w skrócie można scharakteryzować finałową walkę tenisistów stołowych podczas prestiżowego turnieju „Prague Open". Pochodzący z Hawierzowa Petr Korbel (1. rakieta RC) pokonał w finale praskiej imprezy 4:2 Polaka Lucjana Błaszczyka. Obaj znają się z Bundesligi i są dobrymi kumplami. – *Lucjan jest jednym z najbardziej wszechstronnych zawodników ze światowej czołówki* – powiedział „GL" **Petr Korbel.**

■ **HC SPARTA PRAGA – HC STALOWNICY TRZYNIEC 3:1 (2:0, 1:1, 0:0). Bramki: 8. Hanzlík, 19. Kratěna, 38. Marek – 35. Peterek. Sędziował Nečas. Kary 4:6, wykorzystane 1:1. Widzów 868.** W sparingu na lodzie Sparty Praga trzynieccy trenerzy wystawili trzy formacje, powoli krystalizuje się grono hokeistów, na których w szczególności liczy trener Jiří Juřík. **TRZYNIEC:** Biegl - Seman, Výtisk, Tesařík, Pácal, Kroupa, Frolo - Martynek, Skořepa, Razingar - Hebar, Peterek, Kudrna - Tomas, Polanský, Padělek. W najbliższy wtorek drużyna Trzyńca zmierzy się u siebie w kolejnym sparingu z zespołem Znojma. Sezon 2006/2007 rusza 8 września. Stalownicy w 1. kolejce zagrają z własną publicznością z Czeskimi Budziejowicami.

■ **SŁABY WYSTĘP KARWINY W TURNIEJU STRZÓW.** Piłkarze ręczni Banika Karwina wypadli słabo podczas prestiżowego turnieju w Niemczech. Mistrz RC w fazie grupowej przegrał kolejno ze szwedzkim IFK Skövde (30:43), niemieckim SC Magdeburg (30:37), wygrywając tylko z mistrzem Rumunii HCM Konstancja (33:24). Wiośnie z Rumunami karwiniacy mogą teoretycznie zmieścić się w Lidze Mistrzów. Rumuńska Konstancja w ćwierćfinałach Ligi Mistrzów zagra z włoskim Conversano, rywalem trafi do fazy grupowej „Champion's League". W meczu o 5. miejsce niemieckiego turnieju podopieczni trenera Kekrta ulegli 30:36 drużynie Grosswallstadt.

■ **PIŁKA NOŻNA – MISTRZOSTWA POWIATU KARWIŃSKIEGO:** TJ Pietwałd – I. Piotrowice 0:5, L. Łąki – Ostrava 0:4, V. Bogumin – Dąbrowa 2:2, Sn Orłowa – Sj Polska 1:2, Zabłocie – D. Domasławice 1:0, FK Hawierzów 1:0, Orłowa 4:3. **MISTRZOSTWA POWIATU F-M:** Piosek – Ciesławowice 4:1, Bukowiec – Gnojnik 1:1. **ROZGRYWKI POWIATU F-M:** Śmiłowice B – Milików 0:2.