głos LUDU
GAZETA POLAKÓW W REPUBLICE CZESKIEJ

DZIŚ W NUMERZE:

Spotkanie ze slawistą str. 3
GŁOSIK – rubryka dla dzieci str. 4
Jeden dzień z życia ojca str. 5
Ośmieszyli samych siebie str. 8

CZWARTEK
1 CZERWCA 2006
NR 65
ROCZNIK LXI
CENA 6 KČ

tel.: 558 731 766
faks: 558 740 044
info@glosludu.cz

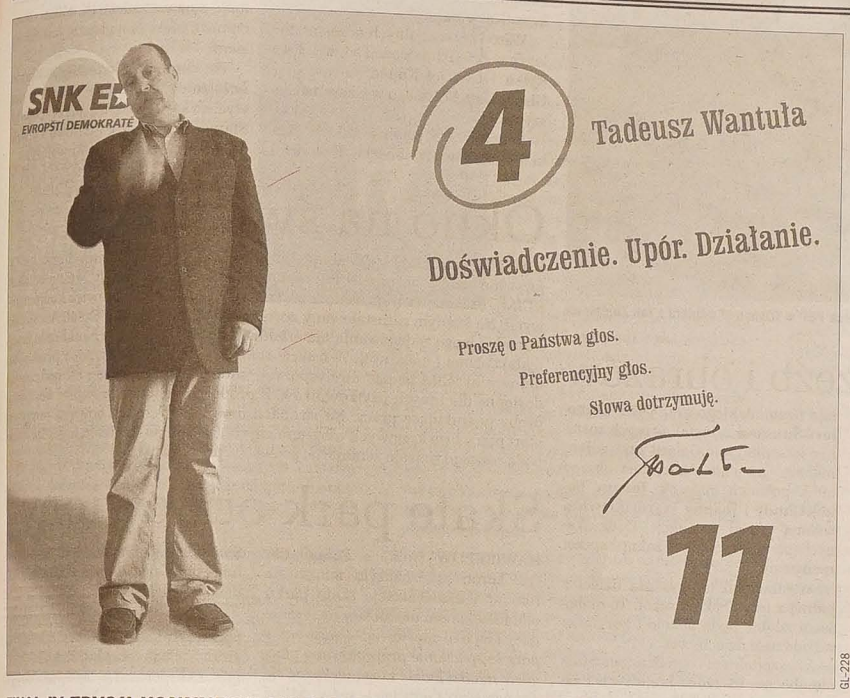

GL-228

Drodzy Rodacy!

Przed nami kolejne wybory parlamentarne. Znów decydować się będzie o tym, kto przez następne lata będzie nami rządził. Nieprzejrzysta, dla wielu z nas niezrozumiała sytuacja polityczna i wyjątkowo agresywna kampania wyborcza wprowadziła do głów wyborców chaos i zniechęcenie. Ja jednak zdecydowanie zachęcam wszystkich wyborców do udziału w wyborach. Nasze społeczeństwo polskie nie może sobie pozwolić na luksus pasywności. W tych wyborach nie chodzi tylko, jak to na Śląsku mówią, o podział koryt, ale chodzi głównie o naszą przyszłość, przyszłość polskiej społeczności narodowej na Zaolziu. Aktywny udział w wyborach i wielka liczba głosów preferencyjnych oddanych na polskich kandydatów, to najsilniejsza legitymacja i mocny argument dla reprezentacji naszego społeczeństwa do prowadzenia rozmów z władzami czeskimi czy partnerami politycznymi. Każda lista wyborcza z zakreślonym głosem preferencyjnym dla polskiego kandydata oddana do urny wyborczej, niezależnie od wyniku wyborów, jest czystym zyskiem! Nie ma głosów straconych!

Głosy preferencyjne oddane na polskich kandydatów pokażą władzy, że jesteśmy mocną i zwartą grupą społeczną, z którą trzeba się liczyć. Wybory są tedy swoistym plebiscytem narodowym, który pokaże, na ile nas stać.

Podkreślam bardzo zamienny fakt: po wielu latach sporów idziemy do tych i kolejnych wyborów razem. Wspólne stanowisko Kongresu, PZKO i „Wspólnoty" o poparciu polskich kandydatów na liście 11 SNK-ED jest sprawą historyczną, wartą masowego poparcia. Wynik, jaki osiągniemy teraz w wyborach parlamentarnych, czyli liczba głosów preferencyjnych oddanych na polskich kandydatów, będzie miał fundamentalne znaczenie przy tworzeniu kolejnych koalicji wyborczych.

Gorąco zachęcam do licznego udziału w wyborach i stosowania głosów preferencyjnych dla polskich kandydatów.

To bardzo ważne!

JÓZEF SZYMECZEK
Prezes Kongresu Polaków w RC

FINAŁ IV EDYCJI KONKURSU LITERACKIEGO

Pamięci H. Kowalczyk

LUTYNIA DOLNA (mro) – Nauczyciele poloniści, uczniowie polskich szkół oraz brat **Haliny Kowalczyk, Zbigniew Kubeczka**, byli głównymi świadkami finału konkursu literackiego poświęconego pamięci Haliny Kowalczyk – autorki niezapomnianego „Gapcia".

– *Na tegoroczną edycję napłynęło 115 prac z całego Zaolzia tak w kategorii prozy, jak i poezji, co jest największą liczbą w dotychczasowej historii* – powiedziała „Głosowi Ludu" **Alicja Berki**, dyrektorka dolnolutyńskiej szkoły i inicjatorka konkursu. W dwóch kategoriach uczniowie szkół podstawowych zajmowali się tematem „Jest takie miejsce na ziemi", w najstarszej kategorii zaś (gimnazjum) wypowiadali się w sprawie tego „Aby język giętki powiedział wszystko, co pomyśli głowa" – *Tę tematykę podjęliśmy w związku z ogłoszeniem przez Senat RP roku 2006 – rokiem języka polskiego* – powiedziała A. Berki.

Jury złożone z nauczycieli polonistów i dziennikarzy wybrało najlepsze prace. Laureatkami kategorii I w dziedzinie prozy zostały **Anna Sajdok** (Trzyniec VI), **Teresa Tomasz** (Sucha Górna), **Monika Wantuła** (Wędrynia). W dziedzinie poezji **Anna Sławińska** (Karwina).

Ciąg dalszy na str. 2

GL-229

Kwiaty od Rodziny Katyńskiej

ISTEBNA (s) – Uczestnicy kolejnej wycieczki zaolziańskiej Rodziny Katyńskiej do Polski, która odbyła się pod kierownictwem prezesa, **Józef Pilicha**, w ub. wtorek, na istebniańskim cmentarzu złożyli kwiaty na zbiorowej mogile 12 mieszkańców Istebnej i 4 mieszkańców Jaworzynki. Wszyscy oni zostali straceni pod koniec II wojny światowej w Jabłonkowie. Niemcy postawili im zarzut niesienia pomocy partyzantom.

Trasa wycieczki „katyniaków" prowadziła przez Świerczynowiec, Skalite, Zwardoń, Milówkę, Trójwieś do Wisły i Ochabów.

Szanowni wyborcy,

w imieniu Ruchu Politycznego „Wspólnota – Coexistentia" zwracam się do Was i apeluję do Waszych serc, byście wzięli udział w zbliżających się wyborach parlamentarnych oraz byście głosowali na listę naszych kandydatów, wykorzystując zarazem dwa głosy preferencyjne dla naszych rodaków.

WIESŁAW SIKORA
Wiceprezes Ruchu Politycznego „Wspólnota – Coexistentia"

PZKO-wcy do wyborów kursem zgody!

Powołując się na wspólne stanowisko przedstawicieli społeczności polskiej Zaolzia z dnia 22 kwietnia br., wzywam członków PZKO, by wzięli udział w wyborach parlamentarnych w dniu 2 lub 3 czerwca roku 2006.

Oddając głosy preferencyjne na kandydatów narodowości polskiej, wykażemy naszą prężność i zapewnimy siłę przebicia do samorządów lokalnych w wyborach jesiennych.

Wasz prezes ZG PZKO
ZYGMUNT STOPA

Próba pod Czantorią

NYDEK (kor) – Chór Nauczycieli Polskich zorganizował we wtorek próbę wyjazdową w Nydku. Korzystając z okazji odwiedził byłą polską szkołę w Głuchowej. O jej historii opowiedzieli nauczyciele, którzy tu dawniej uczyli, **Bogusław Czernek** oraz ostatni dyrektor placówki, **Adolf Kiedroń**. Czernek pokazał też kolegom nydecką skocznię, na której w młodości skakał na nartach (pochwalił się, że jego rekord życiowy wynosi 32 m).

Później chórzyści odwiedzili miejscową poetkę ludową, **Anielę Kupiec**, po czym złożyli kwiaty na grobie jej męża, **Jana Kupca**, który ongiś należał do ChNP. Nad mogiłą zabrzmiała pieśń „Ojcowski dom". Wyjazdową próbę zakończyły obchody 70-lecia urodzin **Antoniego Worka** w Bystrzycy.

– *W pierwszym półroczu nasz chór dał cztery koncerty* – powiedział nam prezes ChNP, **Gustaw Walek**. – *Zaśpiewaliśmy na gwiazdce klubów kobiet i seniora w Bystrzycy, na dwóch imprezach karwińskich pezetkaowców: na Henryku i we Frysztacie, podczas Wiosennego Spotkania Klubu Nauczycieli Emerytów. Po wakacjach wystąpimy na uroczystości inauguracji roku szkolnego w Jabłonkowie. Na październik zaś zaplanowaliśmy koncert z okazji 25-lecia współpracy z dyrygentem, Alojzym Suchankiem.*

Pogoda

CZWARTEK – Zachmurzenie zmienne z opadami deszczu, w górach śniegu. Możliwe burze. Temperatura w dzień 11-15 st. C, nocą 8-4 st. C. Wiatr zach. 3-6 m na sek.

PIĄTEK – Pogoda bez zmian, w górach opady deszczu ze śniegiem. Temperatura w dzień 12-16 st. C, nocą 6-2 st. C. Wiatr płn.-zach. 2-6 m na sek.

9 771212 422041 06065

DŁUGOLETNI PREZES MACIESZY SZKOLNEJ CZŁONKIEM HONOROWYM MACIERZY ZIEMI CIESZYŃSKIEJ

Wyróżnienie dla J. Brannego

CIESZYN (kor) – Członkowie Macierzy Ziemi Cieszyńskiej na Walnym Zjeździe Delegatów, który odbył się w sobotę 27 maja w Cieszynie, przyjęli uchwałę o nadaniu godności Członka Honorowego **Janowi Brannemu** z Trzyńca, długoletniemu byłemu prezesowi Macierzy Szkolnej w RC.

– *Oczywiście, czuję się ogromnie zaszczycony, a zarazem ogromnie mnie onieśmiela to, że spotkało mnie najwyższe wyróżnienie, jakim Macierz Ziemi Cieszyńskiej dysponuje dla szeregowych działaczy organizacji* – powiedział J. Branny naszej gazecie. – *Przez chwilę czułem się tak, jak gdyby zaliczono mnie w poczet tak wielkich działaczy z dawnych czasów, jakimi byli Paweł Stalmach, ks. Londzin, Piotr Feliks, Wacław Olszak czy Fryderyk Kretschmann! Ale nie przesadzajmy... To się bierze stąd, że razem powołujemy się na 120-letnią tradycję, na wspólne korzenie, kiedy przez 35 lat istniała jedna tylko Macierz Szkolna Księstwa Cieszyńskiego.*

Branny stwierdził, że w r. 1920 podział Śląska Cieszyńskiego spowodował też podział Macierzy na dwie części, z których każda boryka się ze swoimi problemami. – *Macierz po polskiej stronie Olzy zajmowała się bardziej zachowaniem pamięci, my zaś przede wszystkim zachowaniem polskich szkół. Potem przyszła przerwa spowodowana wojną i przeszkodami stwarzanymi przez ustrój komunistyczny. Macierz Ziemi Cieszyńskiej miała więcej szczęścia i wcześniej wznowiła swoją działalność. Nasza „połowa" uczyniła tak dopiero przed 16 laty* – podkreślił Branny. Dodał też, że nadanie mu godności członka honorowego uważa za uhonorowanie pracy wszystkich działaczy Macierzy Szkolnej w RC.

Znad Wisły

■ Zapowiedź opublikowania listy nazwisk kapłanów podejrzewanych o współpracę ze służbami bezpieczeństwa PRL „budzi poważne zastrzeżenia natury moralnej" – uznała Kuria Metropolitalna w Krakowie. Komunikat wydano dzień przed zapowiadaną na środę konferencją kapelana hutniczej „Solidarności", ks. Tadeusza Isakowicza-Zaleskiego, który mówił, że ujawni informacje o tajnych współpracownikach SB działających w krakowskim Kościele. W komunikacie kurii przekazanym mediom podkreślono, że taka lista może być sporządzona tylko na podstawie dokładnych badań, a „nie w oparciu o jednostronne notatki pracowników SB". „Publikacja imion i nazwisk odnotowanych jedynie w służbowych sprawozdaniach wrogów Kościoła i Boga jest zniesławieniem tych ludzi, których dane osobowe są w ten sposób ujawniane" – głosi stanowisko kurii. Pod koniec 1982 r. SB miała blisko 6 tys. współpracowników wśród ludzi Kościoła – wynika z zestawienia, do którego dotarł „Dziennik". Gazeta ustaliła także, iż każdy, kto trafił do seminarium duchownego, miał zakładaną teczkę inwigilacji operacyjnej księży. Teczka ta była prowadzona aż do śmierci duchownego. Zestawienie dotyczące duchownych współpracujących z SB powstało 31 grudnia 1982 w resorcie spraw wewnętrznych. Tabela jest niezwykle szczegółowa. Wymienia się w niej, ilu księży, zakonników, wikariuszy, studentów i wykładowców katolickich uczelni współpracuje ze Służbą Bezpieczeństwa. W tabeli jest też podział na poszczególne województwa.

■ 66 tys. zł odszkodowania za nadgodziny ma zapłacić byłej kierowniczce sklepu „Biedronka" właściciel sieci Jeronimo Martins Dystrybucja – orzekł we wtorek Sąd Okręgowy w Poznaniu. Elżbieta Białek pozwała firmę o zapłatę za czas przepracowany ponad normę, w okresie od 31 grudnia 2001 do 15 listopada 2003. Sąd uwzględnił jej wyliczenia i uznał, że Białek należy się wynagrodzenie za ponad 3200 godzin. To najwyższe odszkodowanie przyznane do tej pory przez sąd w serii procesów b. pracowników „Biedronki".

■ Z najnowszego sondażu CBOS wynika, że działalność prezydenta Lecha Kaczyńskiego źle ocenia 49 proc. badanych (bez zmian w porównaniu z kwietniem); dobrze - 32 proc. (wzrost o 1 pkt proc.). Wśród 49 proc. ankietowanych, którzy źle ocenili pracę głowy państwa, 23 proc. ocenia ją zdecydowanie źle, a 26 proc. raczej źle. 29 proc. badanych ocenia raczej dobrze działalność prezydenta, a 3 proc. zdecydowanie dobrze. 19 proc. nie ma zdania w tej sprawie. Według CBOS, na opinie o pracy prezydenta znaczący wpływ ma wykształcenie ankietowanych – im lepiej są wykształceni, tym gorzej oceniają działalność głowy państwa. Według CBOS, działalność Lecha Kaczyńskiego znacznie lepiej oceniają mieszkańcy wsi, wśród których pozytywne oceny nieznacznie przeważają nad negatywnymi, niż mieszkańcy miast w większości mający złe zdanie na ten temat. Według CBOS, oceny pracy Sejmu są nadal bardzo złe, choć poprawiły się w porównaniu z kwietniem. W maju 16 proc. ankietowanych przez CBOS wystawiło dobre oceny pracy Sejmu (w kwietniu – 12 proc.). 69 proc. źle ocenia działalność Sejmu (w kwietniu 76 proc.). 15 proc. nie ma zdania. CBOS podaje, że także oceny działalności Senatu poprawiły się w niewielkim stopniu. 20 proc. pytanych uważa, że Senat pracuje dobrze (w kwietniu – 16 proc.). 53 proc. (tyle samo co w kwietniu) źle ocenia działalność Senatu. 28 proc. nie ma zdania. **Opr. (mro)**

Niesygnowane materiały publicystyczne i informacyjne pochodzą z internetowych serwisów informacyjnych.

Fot. M. RADŁOWSKA-OBRUSNIK

Laureatka kategorii II, Daniela Łabaj, uczennica PSP w Trzyńcu VI odbiera z rąk Zbigniewa Kubeczki dyplom i nagrodę.

W otoczeniu rzeźb i obrazów

TRZYNIEC (wak) – W ub. piątek w Szpitalu Trzyniec odbył się wernisaż prac artystów – uczestników niedawnego pleneru plastycznego, zorganizowanego w ramach VII Trzynieckich Dni Sztuki. Kilka wystawianych prac z kamienia, drewna i ceramiki autorstwa **Petera Pohanki**, **Jozefa Kurinca**, **Jacka Michała Szpaka**, **Mikołaja Szymańskiego** oraz **Otilii Demelové-Šuterové** zainstalowanych zostanie w szpitalnej „Galerii pod gołym niebem" na stałe. Natomiast obrazy m.in. polskich malarek, **Joanny Banek-Chudy** i **Joanny Wyrostkiewicz**, wezmą udział w aukcji. Z uzyskanych pieniędzy szpital zakupi sprzęt medyczny.

Wystawiono też rysunki dzieci z jednej z trzynieckich szkół. Te niebawem zdobić będą pokoje i korytarze na oddziale dziecięcym.

W szpitalnym ogrodzie znajduje się obecnie 65 rzeźb krajowych i zagranicznych plastyków.

Kompost z odpadków

KARWINA (mro) – Magistrat umożliwił, na razie na próbę, mieszkańcom Raju biologiczną likwidacji odpadu komunalnego. Do przydzielonych przez magistrat worków polietylenowych mieszkańcy będą wyrzucać skoszoną trawę, liście, resztki jarzyn, spadłe owoce, resztki roślin, obierki z owoców i warzyw. W piątki, począwszy od 2 czerwca, bio-odpady będą odwożone przez służby miejskie do kompostowni DEPOS-u w Suchej Górnej. Próbna likwidacja zakończy się pod koniec września.

Powstały w ten sposób kompost zostanie wykorzystany do rekultywacji wysypiska w Suchej Górnej.

Nagroda za kwiaty

KARWINA (wak) – Nagrodę finansową w wysokości do 4 tys. koron mogą otrzymać mieszkańcy Karwiny, laureaci konkursu „Kwitnące miasto".

Kryteriami oceny będą wygląd estetyczny, pomysłowość i oryginalność. W konkursie mogą uczestniczyć osoby, które oddadzą wypełniony specjalny kupon w Wydziale Gospodarki Komunalnej UM przy ul. Frysztackiej 72/1 w Karwinie Frysztacie **do 9 czerwca br.** Kupon znaleźć można w Informatorze Miejskim docierającym do wszystkich domów na terenie miasta.

Komisja oceniać będzie ukwiecone balkony i okna oraz ogródki przed lokalami gastronomicznymi na przełomie sierpnia i września.

XI »MAJ NAD OLZĄ« Z UDZIAŁEM 10 ZESPOŁÓW

Publiczność dopisała

KARWINA (mro) – „Maj nad Olzą" i w tym roku miał przebieg zgodny z oczekiwaniami organizatorów i pomysłodawców skupionych wokół MK PZKO w Karwinie Raju. – *Choć w pierwszą i ostatnią niedzielę pogoda nas zawiodła, publiczność zawsze dopisała, nie szczędząc braw dla występujących w „Maju" zespołów polskich, zaolziańskich i czeskich* – powiedział nam **Tadeusz Puchała**, prezes rajskiego MK PZKO.

I w tym roku było co oglądać i czego posłuchać na estradzie i w sali koncertowej darkowskiego uzdrowiska. Oto tegoroczni uczestnicy darkowskiego festiwalu: orkiestra dęta „Májovák", zespół „Oldrzychowice", który zainaugurował cykl imprez postawieniem moja, rajski chór „Dźwięk", zespół akordeonistów Miejskiego Domu Kultury „Kleofas" w Katowicach, Miejska Orkiestra Dęta z Rybnika, zespół folklorystyczny „Vonička" z Hawierzowa, Chór Mieszany „Lira" MK PZKO Darków, Zespół Pieśni i Tańca „Bazuny" z Żukowa na Kaszubach, orkiestra dęta „Malá Černá" z Karwiny oraz „Błędowianie", którzy scenką „Bulani Moja" zakończyli majową imprezę w Darkowie.

– *„Błędowianie" wystąpili w plenerze raz jeszcze potwierdzając, że folklor dolański jest fantastyczny* – powiedział **Eugeniusz Matuszyński**, jeden z organizatorów „Maja". Dodał z dumą, że pensjonariusze sanatoryjni ściskali ręce animatorom imprezy, gratulując im pomysłu i prosząc o jej kontynuację.

Podkreślić wypada, że również w tym roku sponsorami i współorganizatorami „Maja nad Olzą" były władze Karwiny oraz Uzdrowisko Darków.

Pamięci H. Kowalczyk

Dokończenie ze str. 1

W kategorii II – **Daniela Labaj** (Trzyniec VI), **Barbara Lakota** (Wędrynia), **Beata Drobisz** (Trzyniec I).

W dziedzinie poezji najlepsza w tej kategorii okazała się **Katarzyna Mikesz** (Karwina).

Wśród gimnazjalnych uczestników laury w dziedzinie poezji zdobyli **Ewa Ryłko** i **Gabriel Kopeć**, obydwoje z Gimnazjum Polskiego w Czeskim Cieszynie.

Laureaci otrzymali z rąk A. Berki i Zbigniewa Kubeczki dyplomy i pięknie wydane książki ufundowane przez PCP. Laureatki pierwszych nagród na miejscu przeczytały swoje prace, wzbudzając niekłamane zainteresowanie zebranych (np. D. Labaj napisała o symbolicznej 100-letniej lipie) a nawet śmiech (K. Mikesz dowcipnie uznała za najlepsze miejsce na ziemi – łóżko).

Po ceremonii wręczenia nagród uczestnicy spotkania udali się na wycieczkę objazdową przez Obroki, Starą Orłowę, Łazy i Orłowę Lutynię – śladami życia Haliny Kowalczyk.

Okno na świat

HAWIERZÓW (wak) – Od ub. piątku w Wyższej Szkole Fachowej przy ul. Tajovského działa bezpłatne Internetowe Centrum Informacji Multimedialnej (ICIM). Pracownia wyposażona została w dwadzieścia stanowisk komputerowych. Na każdym zainstalowany został pakiet Office (Word, Excel, Access) do samodzielnego redagowania materiałów przeznaczonych do nauki oraz pracy dydaktycznej i naukowej. W trakcie roku szkolnego (w godzinach przedpołudniowych) ICIM będzie do dyspozycji młodzieży uczącej się, od godziny 14 dostępne dla innych użytkowników. Z propozycji tej mogą również korzystać osoby poszukujące pracy. Na stronach internetowych jest bowiem mnóstwo ofert pracy firm krajowych i zagranicznych. Ponadto w Centrum organizowane będą różnego rodzaju seminaria, prelekcje, prezentacje.

Skate park odnowiony

HAWIERZÓW (wak) – Ponad 300 tys. koron przeznaczyło miasto na remont i modernizację skate parku oddanego przed pięciu laty na terenie miejskiej hali sportowej. – *Nasz skate park to specjalnie przygotowany plac, gdzie młodzi ludzie mogą wykazać się sprawnością i odwagą* – mówi **Miloš Santarius**, kierownik hali. – *Można tutaj pojeździć tak na rolkach, jak i deskorolkach.*

Ostateczny układ i wyposażenie parku były konsultowane z młodzieżą, która z niego teraz korzysta, jak również z ekspertami w tej dziedzinie.

Mieszkania dla seniorów

ŁOMNA DOLNA (man) – W centrum gminy rozpoczęto budowę Domu Seniora, którego koszt wyniesie 11 mln koron. Pierwsi lokatorzy wprowadzą się doń w przyszłym roku. Obiekt pomieści 11 mieszkań (8 jednopokojowych i 3 dwupokojowe) z kuchnią i łazienką.

Budynek w stanie surowym ma być gotowy przed końcem roku.

Ratusz otrzymał już 15 wniosków o przydział mieszkania – tak od mieszkańców Łomnej, jak i Jabłonkowa oraz okolicy.

Kostka zamiast płyt

JABŁONKÓW (kor) – Rada miejska wydzieliła z tegorocznego budżetu 79 tys. Kc na reperację nawierzchni Rynku Mariackiego. Prace, które obejmą wymianę płyt z piaskowca na kostkę granitową po prawej stronie rynku, ruszą przed wakacjami. Na czas remontu zamknięty zostanie parking przed hotelem „Bullawa" oraz przyległy chodnik dla pieszych.

Ciekawostki

Dawać nam tu Papieża!

Papieska wizyta w Polsce była pod wieloma względami rekordowa. Pielgrzymkę Benedykta XVI obsługiwało aż 4 tys. dziennikarzy, więcej niż wizyty Jana Pawła II. Wyjątkowo wiele osób oglądało papieża w telewizji. Najwięcej, 10 mln widzów śledziło ceremonię pożegnania Benedykta XVI na krakowskich Balicach, a 8 mln jego wizytę w Auschwitz-Birkenau. Dyrektor TVP3 Andrzej Jeziorek mówi, że jest to najlepszy wynik oglądalności, jaki TVP do tej pory zanotowała w tak długim przedziale czasu. Gorszą oglądalność mają nawet transmisje sportowe. Znacznie większa, niż się spodziewano, była też frekwencja podczas spotkań z Benedyktem XVI. Najwięcej, bo 900 tys. osób było na mszy na Błoniach. 600 tys. uczestników zgromadziło sobotnie spotkanie młodych na Błoniach, a 300 tys. wizyta Benedykta XVI na Jasnej Górze. W sumie z papieżem spotkało się 2,5 mln. Polaków.

Sport bez nikotyny

Chiny planują w 2008 r. w Pekinie zorganizować letnie igrzyska olimpijskie „bez papierosa". Nie będzie to łatwe, bo w kraju jest aż 350 mln palaczy – podało chińskie ministerstwo zdrowia. Zakaz palenia w miejscach publicznych wprowadzono w Pekinie już 10 lat temu, ale wielu mieszkańców stolicy nic sobie z niego nie robi. Podczas olimpiady władze Pekinu będą egzekwować zakaz palenia w miejscach publicznych, a szczególnie tam, gdzie przebywają dzieci – zapowiedział urzędnik ministerstwa zdrowia Zhang Bin. Statystycznie co trzeci palacz na świecie mieszka obecnie w Chinach, które są największym producentem i konsumentem papierosów. Według statystyk ministerstwa, mieszkańcy Państwa Środka wypalają każdego roku 1,7 biliona sztuk papierosów. Według Światowej Organizacji Zdrowia, nałóg co roku zabija przynajmniej 1,2 mln Chińczyków.

Pieniądze spadły z nieba!

Deszcz banknotów spadł na drogę szybkiego ruchu w pobliżu Tarentu na płd. Włoch. 20 tys. euro, które wyfrunęło w czasie jazdy z plecaka motocyklisty, wywołało istny chaos na trasie szybkiego ruchu. Jak przypuszcza policja, banknoty pochodziły z przestępstwa. Właściciel plecaka, karany już wcześniej 22-latek, nie wyjaśnił, skąd je miał. Na widok latających w powietrzu pieniędzy kierowcy zatrzymywali samochody z piskiem opon i łapali, ile się dało, po czym natychmiast ruszali w dalszą drogę. Wezwani na pomoc policjanci, którzy z trudem odblokowali trasę, usiłowali następnie zebrać jak najwięcej zgubionych banknotów. Zgromadzili ich na łączną sumę 7 tys. euro. Właściciel plecaka przyznał, że miał przy sobie 20 tys. euro, ale nie chciał zdradzić źródła ich pochodzenia i dlaczego tak wielką sumę przewoził na motorze.

Śmierć podczas stosunku

Trzej mężczyźni zastrzelili pasterza uprawiającą pozamałżeński seks na polu koło wioski w południowym Pakistanie – poinformowała tamtejsza policja. Kochankowie, przyłapani na flagranti, zginęli w niedzielę przed świtem. Ona miała 25 lat i była mężatką, on miał 33 lata i był żonaty. Policja mówi o „karo-kari", jak w tamtym rejonie Pakistanu nazywa się praktykowane od pradawnych czasów zabijanie cudzołożników. Policja poszukuje zabójców, a także męża zabitej kobiety, najwidoczniej podejrzewając, że to on mógł zlecić rozprawienie się z niewierną żoną, żeby zmyć plamę na honorze.

GŁOS NAJBARDZIEJ WYSUNIĘTEGO NA WSCHÓD REGIONU MORAW MUSI BYĆ SŁYSZALNY RÓWNIEŻ W PRADZE

Dla mieszkańców tej ziemi

Ing. IVO KANTORA znajdziemy na liście wyborczej ODS pod nr. 9. Ma 46 lat, jest żonaty, ma dwójkę dzieci, w trzynieckim gimnazjum uczy fizyki i chemii. Przez dwie kadencje zdobywał doświadczenie w polityce komunalnej – najpierw jako radny, później jako członek komisji szkolnej i mieszkaniowej. Obecnie jest wiceprzewodniczącym miejskiej organizacji ODS.

Motto, z którym idzie pan do czerwcowych wyborów parlamentarnych brzmi: „Głos najbardziej wysuniętego na wschód regionu Moraw musi być słyszalny również w Pradze". Co w tym kierunku można zrobić?

Osobiście jestem bardzo mocno związany z tym regionem. Moja rodzina żyje tu od prawie 200 lat. Mój dziadek był nauczycielem i dyrektorem polskiej szkoły w Oldrzychowicach, ja sam urodziłem się również w tej miejscowości, choć obecnie mieszkam w Trzyńcu. Jako jedną z możliwości rozwoju regionu i jego gmin widzę zmianę w redystrybucji podatków tak, by samorządy były w stanie finansować z własnych środków swoje przedsięwzięcia i zarządzane przez siebie instytucje bez konieczności dopraszania się pieniędzy państwowych.

Wyjść na prostą pomogłyby też temu regionowi lepsze drogi...

Tak, to prawda. Rozwój infrastruktury transportowej, przede wszystkim zaś dokończenie drogi szybkiego ruchu R-48 do Kocobędza oraz odnogi 1/11, wybudowanie obwodnicy Trzyńca i Jabłonkowa oraz korytarza kolejowego, to wszystko może przynieść mieszkańcom tego regionu nowe miejsca pracy nie tylko w przemyśle, ale również m.in. dla kobiet w usługach i ruchu turystycznym.

Specyfiką nadolziańskiej ziemi jest również polskie szkolnictwo narodowościowe. Jakie, pana zdaniem, ma ono perspektywy?

Podczas mojej działalności w komisji szkolnej przy trzynieckim ratuszu miałem okazję zapoznać się dość szczegółowo z problematyką polskich szkół na terenie Trzyńca i okolic. Uważam, że problem polskiego szkolnictwa nie tkwi w braku odpowiednich pomieszczeń czy wyposażenia, ale raczej w kurczącej się liczbie dzieci. To efekt tego, że nasze społeczeństwo rozwija się jako społeczeństwo obywatelskie, a nie społeczeństwo podzielone narodowościowo czy wyznaniowo. Niemniej, jeżeli będą dzieci, polskie szkoły powinny tu być. W przypadku zaś, że okazałoby się skrajnie nieekonomiczne utrzymanie polskiej szkoły dla zaledwie kilku uczniów, pewnym rozwiązaniem mogłaby być nauka języka polskiego w szkołach czeskich. I jeszcze jedna dygresja: w polskich szkołach należy kłaść nacisk na poprawny język, czemu mogłyby pomóc bardziej intensywne kontakty ze szkołami w Polsce.

Pan jako nauczyciel gimnazjum ma z pewnością swoją własną wizję szkolnictwa średniego. W jakim kierunku powinno ono pójść?

Podzielam zdanie ODS, że matura państwowa powinna zostać wprowadzona dopiero ok. 2010 roku tak, żeby uczniowie od samego początku wiedzieli, na jakich warunkach podejmują naukę w szkole średniej. Na razie brakuje też definicji owej matury, nie wiadomo, czemu konkretnie ma ona służyć, czy – co miałoby sens – stanie się równocześnie przepustką na studia i czy jest ona również konieczna na zawodowych kierunkach maturalnych. Kolejny problem naszego szkolnictwa średniego tkwi w optymalizacji sieci szkół oraz kierunków kształcenia. Oferta szkół średnich powinna lepiej korespondować z ofertą zatrudnienia na rynku pracy.

GL-230 *(Artykuł sponsorowany)*

BONIFACY MIĄZEK GOŚCIEM UCZNIÓW GIMNAZJUM

Spotkanie ze slawistą

Młodzież gimnazjalna i inni zainteresowani 25 maja mieli możliwość zapoznać się z Msgr. prof. dr. hab., dr. Bonifacym Miązkiem, długoletnim pracownikiem naukowym i pedagogicznym Instytutu Slawistyki Uniwersytetu Wiedeńskiego, historykiem literatury polskiej i krytykiem literackim. Przybył do Cz. Cieszyna w asyście Libora Martinka, pracownika UŚ w Opawie, by wygłosić wykład na temat własnej poezji.

Bonifacy Miązek urodził się 27 marca 1935 w Kolonii Szczerbackiej w województwie radomskim, w r. 1959 skończył Wyższe Seminarium Duchowne w Sandomierzu i przyjął święcenia kapłańskie. Od r. 1965 żyje w Wiedniu. Studiował literaturę słowiańską, filozofię oraz historię sztuki na uniwersytecie wiedeńskim. W r. 1977 uzyskał doktorat z poezji Kazimierza Wierzyńskiego, w r. 1984 zaś habilitował się obroniwszy pracę dotyczącą literatury polskiej w latach 1863-1914. Od r. 1973 wykładał literaturę polską w Instytucie Slawistyki Uniwersytetu Wiedeńskiego i w r. 1984 został mianowany docentem slawistyki. W Wiedniu działa także jako duchowny, od r. 1989 jest infułatem.

Profesor B. Miązek zajmuje się nie tylko poezją, ale również historią literatury oraz krytyką literacką. Jest autorem podręczników dla studentów slawistyki.

Jego początki poetyckie, o których wspominał podczas spotkania z uczniami gimnazjum, sięgają r. 1963, kiedy publikował swe wiersze na łamach miesięcznika „Więź". Jego przyczynki, recenzje i artykuły ukazywały się w „Tygodniku Powszechnym" oraz „Pamiętniku Literackim", a także w paryskiej „Kulturze", londyńskich czasopismach „Wiadomości" i „Kontynenty-Nowy Merkuriusz", w rzymskim piśmie „Przemiany" itd. Pierwszy zbiór poezji ukazał się pod tytułem *Ziemia otwarta* w 1967 roku w Paryżu, a później po dłuższej przerwie dopiero w 1984 w Londynie pt. *Wiersze*. W Polsce wybór poezji Miązka ukazał się dopiero w r. 1991 pt. *Powrót do domu* ze wstępem prof. Edmunda Rosnera.

W r. 2004 ukazał się w Opawie czeski przekład wierszy Miązka pt. *Návrat domů* w tłumaczeniu L. Martinka.

JAN KUBICZEK

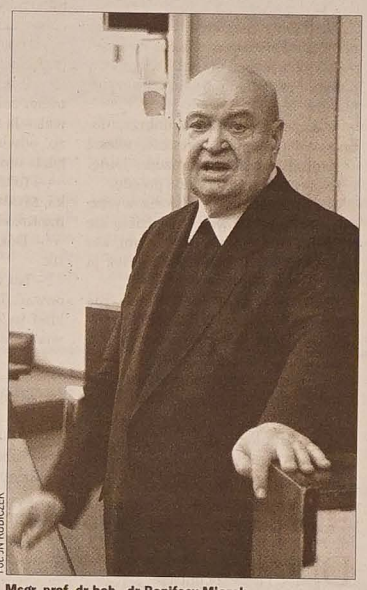

Fot. JN KUBICZEK

Msgr. prof. dr hab., dr Bonifacy Miązek

Szanowni Wyborcy!

Pozwólcie, bym w skrócie zapoznał Was z ruchem politycznym HNPD. Jest to ruch polityczny wspierający niedochodowe grupy społeczeństwa, jakimi są na przykład ČČK, PZKO, Straż Pożarna, zespoły ludowe czy folklorystyczne, kółka zainteresowań, organizacje charytatywne. Ale również państwowe instytucje niedochodowe (resort zdrowia czy szkolnictwa).

W wyborach startujemy na liście Koalicja dla Republiki Czeskiej (Koalice pro Českou republiku). Dlaczego w koalicji? Odpowiedź jest na www.hnpd.cz.

Za nasz ruch polityczny na liście wyborczej są dwaj przedstawiciele polskiej mniejszości narodowej – długoletni nauczyciel Szkoły Handlowej w Cz. Cieszynie, ***mgr Jan Szotkowski*** *– pozycja 2., oraz* ***mgr inż. Marcela Kulich*** *(panieńskie nazwisko Grega) – pozycja 4. Jednym z punktów naszej koncepcji programowej jest wspieranie pracy wychowawczej młodzieży w miejscowych kołach PZKO. A skąd wziąć środki finansowe na takie wsparcie? Bardzo prosto, bo pieniądze, które uzyska nasz ruch za głosy wyborców, powędrują z powrotem, skąd przyszły, czyli... do kół. Niebagatelna to suma, bo za 1 wyborcę jest to 80 Kc, a za 100 wyborców – prosta rachuba – 8000 Kc dla koła.*

Pozwólcie, że przedstawię Wam również moją osobę. Pochodzę z Jabłonkowa, gdzie uczęszczałem do szkoły podstawowej, później uczyłem się w OSŚ w Cz. Cieszynie (dzisiejsze Gimnazjum). Studia kontynuowałem na Uniwersytecie Karola na FTVS i MFF. W latach 1978-1993 uczyłem w polskich klasach Szkoły Handlowej w Czeskim Cieszynie, a później w Szkole Podstawowej w Lutyni Dolnej. Mam dwójkę dzieci – oboje chodziły do polskiej szkoły, mimo że żona nie jest Polką. Jestem długoletnim (od 1973 r.) członkiem koła PZKO Jabłonków. Staram się wspomagać materialnie zarówno swe macierzyste koło, jak i szkołę lutyńską, która przylgnęła mi do serca. Ale nie tylko..., bo również inne szkoły czy Koła Macierzy Szkolnej otrzymały ode mnie pomoc materialną.

Proszę więc zważyć, czy jako przedstawiciel Polaków jestem godny Waszego zaufania i czy warto nas oboje poprzeć w wyborach 2 - 3 czerwca 2006.

Prosimy więc o wasz preferencyjny głos! Jesteśmy na liście wyborczej pod numerem 21 – Koalice pro Českou republiku.

Dziękuję.

mgr Jan Szotkowski

GL-243

LETNIA SZKOŁA TAŃCA WSPÓŁCZESNEGO

Propozycja ZPiT »Śląsk«

Na Międzynarodową Letnią Szkołę Tańca Współczesnego zaprasza Zaolziaków Zespół Pieśni i Tańca „Śląsk". W szkole, w której zajęcia zaplanowano od 21 do 30 lipca, zagwarantowane są laboratoria choreograficzne rozwijające techniczne umiejętności taneczne (w tym klasyczne) i propagujące polską kulturę – prowadzone przez najlepszych tancerzy, Michaiła Zubkowa i Katarzynę Skawińską.

Zajęcia w zespole pałacowo-parkowym w Koszęcinie mają sprzyjać nie tylko nauce, ale i nawiązaniu kontaktów między artystami z Polski i Polonią. Wg organizatorów docelowo Międzynarodowa Letnia Szkoła Tańca Współczesnego ma tworzyć elitarną enklawę skupiającą ludzi pragnących zgłębiać piękno i tajemnice tańca.

W programie zajęć przewidywana jest także joga, kompozycja, podstawy tańca klasycznego, choreoterapia oraz tańce narodowe. Oprócz zajęć praktycznych przewidziano także projekcje wideo oraz kończący warsztaty koncert. Bliższe dane, w tym o opłatach, na *www.zespolslask.pl* w dziale „Zapowiedzi wydarzeń".

(mro)

freak show

FELIETON DARKA JEDZOKA

Potiomkin

Dzisiejsza Polska dorobiła się przedstawicieli, którzy są bardziej święci od niejednego przedstawiciela Kościoła. Przepiękną ilustracją tego faktu była niedawna wizyta papieża Benedykta XVI w Polsce.

Otóż bez żadnego nacisku ze strony watykańskich władz kościelnych rząd we współpracy z państwowym klerem nie tylko ogłosił całkowitą prohibicję na czas wizyty, ale też kazał pozrywać lub zakryć „nieprzyzwoite" billboardy. Znikły więc nie tylko plansze reklamujące prezerwatywy, podpaski i papier toaletowy, ale też kosmetyki i proszki do prania. Jedynym subiektem, który odmówił zdjęcia swoich plakatów, była firma zajmująca się reklamą filmu „Kod Da Vinci" – to, co szef firmy usprawiedliwiał zwykłą potrzebą dotrzymania umowy o harmonogramie kampanii reklamowej, zostało nazwane „bezczelną prowokacją".

Oczywiście wielu innym firmom wizyta papieża nie tylko nie sprawiała kłopotu, ale wręcz odwrotnie – była niezłym źródłem dochodów. Operatorzy sieci telefonii komórkowej stworzyli specjalną usługę, po której kupnie pielgrzymi otrzymywali informacje o wszystkich ważnych aktualnościach w formie SMS.

Jak zawsze więc obok ludzi szczerze przejętych wydarzeniem kotłowała się masa twarzy udających zainteresowanie, bo „co by ludzie powiedzieli?". Pamiętam rozmowę dwu studentek, którą jedna zakończyła zdaniem „Wiesz co, to ja uciekam. W razie czego zobaczymy się na papieżu, to ci dopowiem". Moja połowa opowiadała mi zaś, z jakim cierpiętniczym wyrazem twarzy siedzieli pewnego ranka na tarasie knajpki jej stali bywalcy i sączyli bezalkoholowe, owocowe piwka.

Zawsze bardziej ceniłem szczerą religijność od wykrzykiwania haseł o ideałach i moralności. No cóż – aktualnie Polska zmierza w stronę tego rodzaju krzyku i gróźb represji. Zakrywanie billboardów i kilkudniowe prohibicje są zaś według mnie nowoczesną formą wiosek Potiomkina. Albo gorzej – demonstracją mającą powiedzieć „dajcie nam więcej władzy, a zakażemy tych rzeczy na dłużej".

Dla nas płynie z tego taki morał: w okresie szału wyborczego warto rozejrzeć się u sąsiadów i dla przestrogi poobserwować, co się dzieje, kiedy obywatele dokonają niewłaściwego wyboru. Życzę szczęśliwej ręki.

Z UDZIAŁEM POLSKICH MIAST PARTNERSKICH

Dni Karwiny

KARWINA (wak) – Dwudniowy miejski festyn zainaugurują w sobotę 3 bm. o godz. 14.00 w amfiteatrze Kina Letniego mażoretki z Centrum Wolnego Czasu „Juventus", na rynku Masaryka – koncert muzyki kameralnej w wykonaniu uczniów karwińskiej szkoły muzycznej oraz goście z Polski i Słowacji (godz. 14.30), a w saunie „Oaza" takie zespoły, jak „Goodwill" i „Darkowski jazz band" (godz. 15.00).

Z myślą o najmłodszych przygotowano w sobotę (w godz. od 8.07 do 11.00) przejażdżkę parowozem, który wyjedzie z dworca kolejowego w Karwinie do Piotrowic i Nowego Miasta. O dobry nastrój podróżnych zadbają zespoły teatralne i śpiewacze, które aż do godz. 13 bawić będą gości na stacji końcowej obok restauracji „Praga". Równolegle bogaty i różnorodny program kulturalny połączony z pokazem dawnych rzemiosł słowiańskich zaplanowano w obiektach Kina Letniego oraz w Parku B. Němcovej.

Podobnie atrakcyjnie będzie w niedzielę 4 bm. W trzech miejscach miasta wystąpią znani artyści scen krajowych, będą pokazy mody i walk wschodu, teleturnieje sportowe i wiedzowe dla dzieci. Sobotni wieczór w amfiteatrze Kina Letniego zakończy o godz. 21.55 występ tria skrzypcowego oraz muzyka klasyczna, w niedzielę zaś koncert karwińskiego zespołu hardrockowego „Doga" połączony z promocją jego najnowszej płyty.

Imprezy towarzyszące przygotowały też m.in. Biblioteka Regionalna, Galeria Zamkowa „Chagall", Galeria „Pod Wieżą" oraz Państwowe Archiwum.

Podczas tegorocznych Dni będzie okazja do oklaskiwania polskich wykonawców z zaprzyjaźnionych z Karwiną miast – Jaworzna, Rybnika i Wodzisławia Śląskiego. Wszystkie zaprezentują się w sobotę. Od godz. 15 na scenie amfiteatru Kina Letniego wystąpią zespoły artystyczne z Jaworzna, a od godz. 17.00 z Wodzisławia, na rynku Masaryka zaś Miejska Orkiestra Dęta z Rybnika (godz. 17.00).

W ramach Dni przebiegać będzie festiwal muzyczny pn. „Muzyczne wyspy", nad którym patronat objął magistrat karwiński.

Głosik

Każdy świętuje jak umie

– Jak to miło i wesoło, tak świętować sobie w koło! – nucił Głosik zawiązując chusteczkę, która służyła mu jako fartuch.

– Co ty robisz? – przerwała jego podśpiewywanie Ludmiłka.

– Ciasto! Słodziutkie, pyszniutkie ciasteczko z owocami! – stwierdził dumnie chochlik.

– Coś ty! Sam?

– Hmmm... niezupełnie. Kropka mi pomoże. Obiecała, że razem upieczemy torcik z owocami i galaretką. No, a potem: mniam, mniam, mniam, zjem je sam!

– Zupełnie sam? No dobrze, dobrze... Zapamiętam to sobie, wiesz! – Ludmiłka zrobiła obrażoną minę. – To ja w takim razie sama pojadę.

– Co? Pojedziesz? – Głosik wyraźnie się zdenerwował. – Podzielę się z tobą, Ludmiłko, i z wszystkimi, kto tylko zechce. Naprawdę! Przecież ja tylko żartowałem!

– To był głupi żart. Wcale nie śmieszny... – Ludmiłka nadal się gniewała.

– To powiem ci inny, chcesz? – Głosik nie ustawał w próbach udobruchania siostrzyczki. – Słuchaj: Wilk zagląda do koszyka Czerwonego Kapturka i z obrzydzeniem pyta „same warzywa i owoce?". A Kapturek na to „babcia przeszła na wegetarianizm!".

– Znowu o jedzeniu! Czy ciebie już nic innego nie interesuje! – gderała Ludmiłka.

– Interesuje! Pewnie, że tak! Ostatnio najbardziej interesuje mnie świętowanie! W zeszłym tygodniu Dzień Matki, dziś Międzynarodowy Dzień Dziecka... – wyliczał Głosik zadowolonym tonem. – Zawsze to okazja do miłych spotkań, zabawy, zjedzenia ciasteczka...

– Nie. Już z tobą nie wytrzymam. A ja chciałam cię zabrać...

– Dokąd!?! Ojej, Ludmiłko, zabierz mnie, zabierz! – Głosik aż podskakiwał. – Ja uwielbiam wycieczki, podróże, odwiedziny, po prostu wszystko, gdzie można mnie zabierać!!!

– To też ma związek z dniem dziecka. Myślałam, że z tej okazji namówimy Kropkę, żeby pojechała z nami...

– Dokąd? – niecierpliwił się Głosik.

– No właśnie. Nie mogę się zdecydować. Dawno nie byliśmy na przykład w ZOO w Ostrawie – zastanawiała się Ludmiłka.

– Tak, tak!

– Ale moglibyśmy też pojechać zwiedzić zamek w Karwinie Frysztacie.

– Świetnie!

– Albo do Parku archeologicznego w Kocobędzu Podoborze.

– Tam jeszcze nie byliśmy. – Głosik aż zaczerwienił się z podekscytowania. – Pojedźmy tam, proszę!

– Dobrze. Spróbujemy namówić Kropkę, a jak się uda, to potem opiszemy wszystko dzieciom.

– Super! A ciastko zjemy sobie po powrocie!

KROPKA

CZEGO WAM ŻYCZYĆ

Czego życzyć Dzieciom
w Dniu Dziecka:
czarnych kotów
na białych przypieckach,
burych kotów –
a może i białych...
byle były
i byle mruczały.
Życzę także Wam niskich okien
ze słonecznym, zielonym widokiem
a nad oknem – gałęzi kasztana
żeby kos miał gdzie śpiewać
od rana.
Życzę rzeki i piasku przy rzece
na wspaniałe, piaskowe fortece.
I poziomek w leśnych kotlinach
drzew, na które dobrze się wspinać.
Życzę także wam koca, nie–koca,
który sny Wam przynosi po nocach
taki koc spełnia wszystkie życzenia:
to się w okręt,
to w wyspę przemienia...
bywa też latającym dywanem
by się znowu stać kocem nad ranem.
I co jeszcze?
Już chyba niewiele:
śmiechu w domu
i lodów w niedzielę
i przyjaciół najlepszych na świecie
i wszystkiego, wszystkiego,
co chcecie.

Maria Terlikowska

Głosikowa Korespondencja

Dziś podzielimy się z naszymi czytelnikami dwoma listami. Pierwszy opisuje

DZIEŃ MATKI W SIBICY

Wiadomo wszystkim doskonale, że najpiękniejsze święto na świecie, święto matki, w polskim kalendarzu przypada na 26 maja. Dzieci już kilka lub kilkanaście dni przed tym ważnym dniem krzątają się z tajemniczymi minami. Każde dziecko przygotowuje jakąś niespodziankę dla swojej mamy. Najtrudniejsze jednak nie jest to, by coś wymyślić lub zrobić, ale by była to niespodzianka. Właśnie! Niespodzianka musi być niespodzianką! Jak tu wytrzymać i nie wygadać się?! Przecież chciałoby się zaraz mamusię obdarować jakimś miłym prezentem...

Dzień Matki zaczęto obchodzić na świecie już w 1910 roku. W Polsce po raz pierwszy obchodzono Dzień Matki w 1923 roku w Krakowie.

Słowo „mama" jest przecież jednym z pierwszych słów wypowiadanych przez dzieci na całym świecie. W dodatku w wielu językach brzmi bardzo podobnie...

W szkole podstawowej w Czeskim Cieszynie Sibicy we wtorek 30 maja br. tradycyjnie obchodzono to piękne święto. Uczniowie klasy pierwszej i drugiej przywitali wszystkie zebrane mamy wierszykiem „Moja mama jest zwyczajna...", później zabrzmiały piosenki w wykonaniu całej szkoły. Scenkę o Dorotce, która z niezbyt pilnej, posłusznej, zadbanej i lubiącej porządek dziewczyny zmieniła się w dziewczynkę wzorową, zaprezentowały wszystkie uczennice sibickiej szkoły. Chłopcy natomiast zadedykowali mamusiom wesoły horoskop, a najmłodsi dżentelmeni wręczyli bukiecik pięknych kwiatków. Każda Pociecha złożyła swej mamie życzenia i obdarowała własnoręcznie wykonanym prezencikiem. Wzruszone mamusie z pewnością na zawsze będą przechowywać te pamiątki i dowody miłości...

A później? Były lody różowe, kolorowe bajkowe, rozmowy i śmiech...

BJK

Drugi list dotyczy udanej wycieczki przedszkolaków i ich rodziców:

W LEŚNYM PARKU I IZBIE REGIONALNEJ

Zbiórka przy przedszkolu. Liczymy samochody. Sprawdzamy, czy ilość dzieci i foteli ków odpowiada. Zapinamy pasy i odpalamy silniki. Kierunek – Park Leśny. Do nietypowego ZOO w Ustroniu wchodzi grupa licząca niespełna 60 osób. Oglądamy muflony, żubry, jelenie, karmimy sarenki i dziki, robimy zdjęcia sokołom i orłom... Dzieci świetnie się bawią na placu zabaw. Niestety, czys szybko mija i oto już panie nauczycielki wydają komendę: odjeżdżamy! Odchodzimy nieco smutni, ale wiemy, że to nie koniec naszej przedszkolnej wycieczki. W Cisownicy czekają na nas wspaniałe placki i kołacze. Tam też, po zjedzeniu smacznego posiłku, zwiedzamy izbę regionalną.

Było bardzo fajnie i ciekawie, bo dobra pogoda i humor nas nie opuszczały. Dziękujemy wszystkim, którzy pomogli zorganizować majową wycieczkę dzieci i rodziców z czeskocieszyńskiego przedszkola przy ul. Grabińskiej.

rodzice Andrzejka

Dwa tygodnie temu obchodzono jubileusz 100-lecia szkoły w Oldrzychowicach. Na festynie z tej okazji nie mogło zabraknąć występu dzieci z miejscowego przedszkola „Pogoda". Na zdjęciu Przedszkolaki z Oldrzychowic brawurowym wykonaniem krakowiaka uświetnili obchody 100-lecia szkoły.

NASZ ADRES: Redakcja Głosu Ludu, Komenského 4, 737 01 Český Těšín. Pisząc do nas podaj swój wiek, klasę i adres szkoły, do której uczęszczasz. Korespondencję przesyłać można także pod e-mail: *info@glosludu.cz*, **a w załączniku dopisać Głosik.**

TU KIEDYŚ UCZONO POLSKIE DZIECI (70)

Mistrzowice II

Kiedy dom, w którym urządzono pierwszą szkołę w Mistrzowicach, okazał się za ciasny, wójt gminy **Paweł Cieńciała** zwrócił się do **Adama Glajcara**, by ten ofiarował działkę pod nową szkołę. 2 lipca 1860 rozpoczęto na niej prace budowlane. Zakończono je w roku następnym.

Browar cieszyński sfinansował wykonanie ławek szkolnych, natomiast arcyksiążę **Albrecht** ofiarował żeliwny piec oraz dał zbudować drewniany płot. Nauczycielami zostali **Adam Wałach** i **Jerzy Cholewa**. Szkoła, początkowo wyznaniowa, była pod zarządem zboru ewangelickiego w Cieszynie, a po podziale Śląska Cieszyńskiego jej zarządcą został czeskocieszyński zbór ewangelicki Na Niwach. W budynku oprócz klasy i kancelarii mieściło się mieszkanie dla kierownika. W r. 1901 szkoła została publiczną, dostępną dla dzieci wszystkich wyznań.

Kiedy w r. 1921 w Mistrzowicach powstała szkoła czeska, umieszczono ją w budynku szkoły polskiej. Nauka więc przebiegała na zmiany. W czasach II wojny światowej obie zostały zamknięte. Po wyzwoleniu obie powróciły do mocno zdewastowanego budynku. W r. 1950 w obiekcie otwarto polskie przedszkole. W r. 1967 polską szkołę w Mistrzowicach połączono ze szkołą w Mostach, której uczniowie wraz z nauczycielką przeniosły się do mistrzowickiego budynku szkolnego. Jednak w r. 1975 z powodu ciągłego ubytku dzieci zamknięto również szkołę w Mistrzowicach. Jej kierowniczką była wówczas **Halina Lasota**. W budynku pozostało jeszcze, do r. 1997, polskie przedszkole, natomiast w następnym roku obiekt przejął zbór ewangelicki Na Niwach. Poza tym korzysta z niego MK PZKO.

CZESŁAW GAMROT

Była polska szkoła w Mistrzowicach.

150 pieśni (73)

ZBIÓR PIEŚNI JEDNOGŁOSOWYCH DLA MŁODZIEŻY ZEBRAŁ JERZY SAMIEC

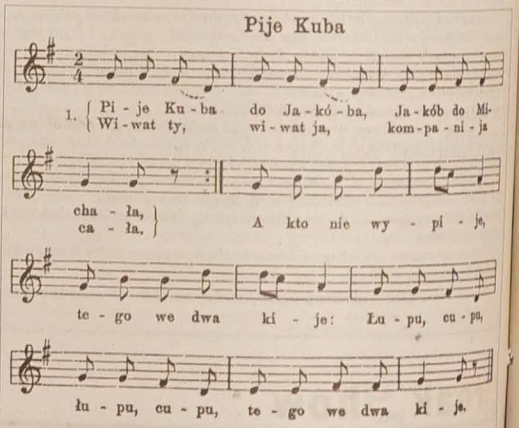

2. Tyś Polakiem i ja takim,
W tem jest nasza chwała,
Wiwat ja, wiwat ty,
Kompanija cała.
A kto nie wypije,
Tego we dwa kije,
Łupu cupu, cupu łupu,
Niech po polsku żyje.

3. Pili nasi pradziadowie,
Każdy wypił czarę,
Jednak głowy nie tracili,
Bo pijali w miarę.
Kto nad miarę pije,
Tego we dwa kije,
Łupu cupu, cupu łupu,
Niech po polsku żyje.

4. Pili nasi pradziadowie,
Nie byli pijacy,
Byli mężni, pracowici,
Bądźmyż i my tacy.
A kto nie wypije,
Tego we dwa kije,
Łupu cupu, cupu łupu,
Niech po polsku żyje.

plotka

▲ **Madonna** rozpoczęła trasę koncertową skandalem. Na scenie pojawia się przymocowana do ogromnego lustrzanego krzyża. Występ wzbudził liczne kontrowersje i sprzeciwy środowisk katolickich. Artystka broni jednak swej scenicznej kreacji. – *Nie sądzę, aby Jezus miał coś przeciwko, zważywszy, jakie niosę przesłanie* – mówi Madonna. Podczas show pokazywane są zdjęcia afrykańskich sierot, których rodzice umarli na AIDS. W ten sposób gwiazda chce uczulić ludzi na problemy Afryki. Podczas tournée wokalistka promować będzie wydany w listopadzie 2005 r. longplay „Confessions on a Dancefloor". Europejska część trasy rozpoczyna się 30 lipca w Cardiff w Wielkiej Brytanii.

♦ **Nelly Furtado** chce pomóc **Kylie Minogue** w powrocie do pracy po długiej chorobie, zapraszając ją do nagrania duetu. Australijska wokalistka przygotowuje się do powrotu na scenę po rocznej przerwie spowodowanej walką z nowotworem piersi. Teraz, kiedy lekarze potwierdzili, że gwiazda całkowicie odzyskała zdrowie, Furtado chciałaby zaśpiewać z nią w duecie. – *Najbardziej chciałabym spotkać się w studio z Kylie Minogue. Marzę o tym, aby zaśpiewać z nią na mojej nowej płycie. Jej przebój Can't Get You Out Of My Head jest dla mnie ideałem piosenki pop"* – mówi Kanadyjka.

♦ **Queen Latifah** zagra główną rolę w telewizyjnym obrazie opowiadającym o epidemii AIDS wśród czarnej społeczności USA. Obraz zatytułowany „Life Support" oparty będzie na historii życia siostry scenarzysty i reżysera filmu Nelsona George'a. Latifah zagra matkę, która jako jedyna z rodziny, choć sama uzależniona od kokainy, nie została zarażona wirusem HIV. Po śmierci wszystkich bliskich kobieta stała się aktywistką walczącą z AIDS. **(k)**

Kolumnę przygotowała:
WANDA KULA

W HARMONOGRAMIE DNIA NIE MOŻNA POMINĄC ZABAWY NA DWORZE

Jeden dzień z życia ojca

Zaplanuj sobie taki dzień (np. sobotę), w którym będziesz zwolniona od wszystkich obowiązków domowych. A wtedy: rano wybierz się do fryzjera, w południe na plotecz-ki, a wieczorem do teatru czy kina. Spytasz, a co z dzieckiem? Odpowiedź jest krótka: zajmie się nim tatuś.

Aby pan domu nie był tego dnia taki zupełnie bezradny, powinien zapoznać się z tym oto planem zajęć.

ŚNIADANIE. Musi być energetyczne. Maluch najbardziej aktywnie spędza pierwszą połowę dnia, stąd tak ważne jest pożywne śniadanie. Np. jajecznica ze szczypiorkiem, świeży rogalik z masłem, kakao na mleku oraz wybrany owoc, może być jabłko. **Uwagi dla taty:** Połóż na stole ulubioną serwetkę dziecka, posiłki i napoje podaj w ładnych kolorowych naczyniach. Niech synek lub córeczka od samego ranka zauważy odmianę w codzienności. I jeszcze jedno, nie wolno ci ulec maluchowi udowadniającemu z przekonaniem, że paczka chipsów i lizak to najlepsze śniadanko dla jego brzuszka.

WYPRAWA NA PLAC ZABAW. Zabawy na dworze nie można pominąć w harmonogramie dnia. Brzdąc musi się dotlenić i wybiegać. **Uwagi dla taty:** Nie wsadzaj dziecka do piaskownicy, aby samemu pogrążyć się w czytaniu gazety. Staraj się uczestniczyć we wszystkich jego zabawach. Zobaczysz, że sąsiadki będą patrzyły z niekłamaną zazdrością na tak troskliwego ojca.

DRUGIE ŚNIADANIE. Powinien to być posiłek raczej zaostrzający apetyt dziecka, a nie zapychający brzuszek. Np. owoce i kanapka z wędliną i ogórkiem. Do tego sok z marchewki i banana. **Uwagi dla taty:** Nie daj się namówić na słodycze, przed tobą perspektywa obiadu...

WSPÓLNA ZABAWA W DOMU. Trzylatki, czterolatki, a nawet pięciolatki lubią bawić się w dom, w lekarza, strażaka itp. Doskonale potrafią rozdzielać role pomiędzy domowników. A zabawę traktują z całą powagą i zaangażowaniem. **Uwagi dla taty:** Nie usprawiedliwiaj się bólem głowy, włącz się do zabawy synka czy córeczki. Zobaczysz, jak rozśmieszy cię monolog pociechy, która wcieliła się w rolę tatusia.

OBIAD. Np. zupa pomidorowa, smażony kotlet z cielęciny z kaszą, zielona sałata z jogurtem. Sok brzoskwiniowy. **Uwagi dla taty:** Na początek wybierz menu łatwe do przygotowania, abyś nie spędził pół dnia w kuchni nad przypalonym sosem. Pozwól maluchowi uczestniczyć w robieniu obiadu. Kiedy będziesz nakładać posiłek na talerze, twoja pociecha może np. rozłożyć na stole serwetki, widelce i łyżki.

SPACER W PARKU. Małe dziecko uwielbia obserwować świat: ludzi, rośliny, zwierzęta. Wyprawa do parku jest dla niego dużym przeżyciem, nowym doświadczeniem wykraczającym poza doznania z osiedlowego codziennego podwórka.

Uwagi dla taty: Nie zapomnij wziąć suchego chleba, aby maluch miał czym karmić łabędzie i wiewiórki. Przypatrz się swojemu dziecku, ile w nim spontanicznej radości i ciekawości świata, zawsze możesz się od niego uczyć.

ZAJĘCIA WIECZORNE. Rysowanie farbami lub kredkami np. ulubionych bohaterów bajkowych. Dzięki nim maluch rozwija swoje zdolności manualne i wyobraźnię.

Uwagi dla taty: Ze zdziwieniem odkryjesz, jakie talenty tkwią w twoim potomku, dlatego nie wymiguj się od wspólnej zabawy, sadzając dziecko przed telewizorem.

KOLACJA. Serek owocowy i bułeczka z masłem, szklanka mleka. **Uwagi dla taty:** Maluch może być zmęczony i kapryśny, prawdopodobnie będziesz musiał go nakarmić, wykazując przy tym dużo cierpliwości.

ZASYPIANIE. Ważny jest rytuał zasypiania. Najpierw mycie, potem czytanie bajeczki. Dziecko powinno czuć bliskość osoby dorosłej, dzięki temu bez lęków pogrąży się we śnie. **Uwagi dla taty:** Jesteś w błędzie sądząc, że hasło marsz do łóżka, tatuś musi zadzwonić do wujka Stefana, zakończy dzień opieki nad dzieckiem. Możesz być pewny, że pociecha natychmiast zacznie marudzić, wiercić się w łóżeczku i wymyślać tysiące powodów, dlaczego jeszcze nie może spać. Miej więc pod ręką kilka ulubionych bajeczek brzdąca (nie twoich...) i do dzieła... **(INT)**

Warto Wiedzieć

TRAN NAJZDROWSZY Z TŁUSZCZÓW

Olej nad oleje

Jego lecznicze właściwości dostrzeżono dawno temu. Ten niezwykły preparat zwiększa apetyt, wzmacnia kości i zęby, a także poprawia maluchom wzrok. U dorosłych natomiast, oprócz zapobiegania chorobom serca, przeciwdziała bólom stawowym i artretycznym.

Rybi tłuszcz ma charakterystyczny i niezbyt przyjemny zapach. Mogłaby to być w zasadzie jego jedyna wada, gdyby nie fakt, że współczesne preparaty są niemal bezzapachowe lub wręcz kuszą smakiem mięty, owoców czy cytryn.

Niezmienne natomiast wciąż pozostają wszystkie jego zalety. Tran zawiera mnóstwo dobrze przyswajalnej witaminy A i D, jod oraz wielonienasycone kwasy tłuszczowe. Spożywając produkty w nie bogate, rzadziej zapada się na chorobę wieńcową, gdyż kwasy te zapobiegają tworzeniu się zakrzepów. Powinny o nich też pamiętać kobiety w ciąży, ponieważ są one bardzo ważne dla rozwoju dziecka.

Witamina A natomiast niezbędna jest do prawidłowego wzrostu i rozwoju nabłonka. Podwyższa również odporność błon śluzowych na wszelkiego rodzaju infekcje. Przede wszystkim zaś odgrywa ważną rolę w prawidłowym funkcjonowaniu narządu wzroku. Niedobór tej witaminy prowadzić może nawet do tzw. kurzej ślepoty, czyli niedowidzenia o zmierzchu. Jej brak negatywnie odbija się także na wyglądzie naszych włosów i paznokci.

Tran to również najbogatsze ze wszystkich produktów źródło witaminy D. Wśród witamin jest ona prawdziwym unikatem, ponieważ nasz organizm potrafi ją wyprodukować samodzielnie pod wpływem promieni słonecznych. Jednak zimą, gdy brak słońca, organizm człowieka nie wytwarza jej w dostatecznej ilości. Pojawiają się kłopoty ze snem, nadmierna pobudliwość, a nawet depresja. Zwiększa się podatność na infekcje i zakażenia. Słabną również nasze kości i zęby. Zaburzeniu może ulec nawet prawidłowa praca systemu nerwowego. Zbyt mała ilość witaminy D w organizmie może powodować również zapalenie spojówek, stany zapalne skóry czy pogorszenie się słuchu.

Kiedy warto sięgnąć po tran? W przypadku obniżenia odporności; gdy mamy wysoki poziom cholesterolu; często nękają nas stany przewlekłego przemęczenia; jesteśmy narażeni na długotrwały stres; ciężko pracujemy fizycznie; występuje brak apetytu; cierpimy na osteoporozę; mamy trudno gojący się trądzik; występują zaburzenia widzenia i choroby oczu; palimy papierosy. **(DZ)**

Smacznego!

Biszkopt z mandarynkami

Ciasto to jest łatwe w przygotowaniu. Składa się z biszkoptu, budyniu, śmietany, herbatników i polewy czekoladowej. Przepisu na biszkopt nie będziemy podawać dlatego, że każda osoba, która lubi piec, ma swój własny wypróbowany sposób przygotowania biszkoptu.

Składniki: 3 puszki mandarynek, 2 budynie śmietankowe, 8 łyżek cukru pudru, 0,5-0,75 l śmietany 30%, 3-4 szt. śmietanfix, herbatniki, polewa czekoladowa. **Przygotowanie:** 1. Odsączone mandarynki wysypać na biszkopt. 2. Z trzech puszek mandarynek wylać sok, dopełnić go do ilości 1 litra, dosłodzić 1 łyżką cukru i ugotować na nim 2 budynie, następnie wylać masę na mandarynki. 3. Ubić śmietanę ze śmietanfixem i 4 łyżkami cukru pudru, wyłożyć na ostudzony budyń. 4. Na śmietanę ułożyć herbatniki i wylać polewę czekoladową. 5. włożyć do lodówki. **(k)**

TE STOŁOWE FATAŁASZKI NALEŻY DOBIERAĆ DO POZOSTAŁYCH DEKORACJI STOŁU

Serwetki w roli głównej

By goście mogli dobrze poczuć się przy suto zastawionym stole, musimy zagwarantować im nie tylko smakowite potrawy, ale i odrobinę swobody i bezpieczeństwa. Wszyscy boimy się towarzyskiej gafy, kiedy na śnieżnobiały obrus wylewamy czerwone wino, lub gdy ze smakiem zajadając się eklerami, „zanurzamy" nos w cukrze pudrze. W obu sytuacjach uratuje nas niezastąpiona serwetka – dyskretna, zawsze pod ręką, statystka od zadań specjalnych.

Stołowe fatałaszki. Wszystko, co pojawia się na stole podczas posiłku czy przyjęcia wpływa na jego estetykę. Porcelanowa zastawa, sztućce, wazony z kwiatami, obrus i wreszcie serwetki. To właśnie te ostatnie dopełniają urodę stołu, podkreślając jego charakter, współgrając kolorami z całością kompozycji. Serwetki w ostrych, intensywnych kolorach pięknie pobudzają stół, ożywiając śnieżnobiałą zastawę lub obrus. Wzory na serwetkach można pięknie zgrać z całościową dekoracją stołu – wyszywane kwiaty, podobne do tych żywych stojących w wazonie, ozdobne połyskliwe koraliki lub złote nici przypominające rękojeść widelca czy aplikacje malowane na zastawie stołowej.

Te stołowe fatałaszki należy dobierać do pozostałych elementów dekoracji stołu nie tylko pod kątem ich urody, ale i funkcjonalności, tym bardziej, że serwetki są często najbardziej eksploatowanymi atrybutami stołowej dekoracji. Najlepiej zatem sprawdzają się uniwersalne serwetki papierowe – są niedrogie, więc bez żalu można je wyrzucić, a ich rozmaite wzory będą się prezentować na naszych stołach równie pięknie jak serwetki materiałowe. Jeśli jednak przygotowujemy się do bardziej wystawnego przyjęcia, na którym nie wypada podać jednorazowych serwetek papierowych, polecamy te wykonane z lnu, adamaszku, czy płótna – uprzednio dobrze wykrochmalonego. Idealny rozmiar dla stołowej serwetki to kwadrat o boku ok. 40-60 cm. Taki kształt i wymiar po pierwsze dobrze chroni nasze kolana przed ewentualnymi zabrudzeniami, a poza tym doskonale poddaje się składaniu.

Serwetkowy savoir vivre. Z serwetką jest jak z kobietą – trzeba wiedzieć, jak się z nią obchodzić. Równie ważne jest samo „podanie" serwetki do stołu, jak i jej późniejsze wykorzystanie przez gości. Serwetki powinny być zawsze pod ręką – w przypadku bufetów szwedzkich lub dużych stołów biesiadnych można je umieścić w tradycyjnych serwetnikach, podajnikach lub koszach na sztućce, tak, aby goście biorąc widelec i nóż, mogli od raz w komplecie „poczęstować się" również niezbędną serwetką.

W przypadku przyjęć zasiadanych, serwetki kładziemy tuż obok talerzyka – najlepiej pod sztućcami, lub na nim. Jeśli natomiast pierwsze danie zostanie podane gościom razem z talerzem, wówczas elegancko złożoną serwetkę kładziemy między sztućcami – w miejscu talerza. Mistrzowie sztuki dekorowania stołów potrafią z kawałka tkaniny wyczarować prawdziwe cuda – układają serwetki w finezyjne wzory i figury, które doskonale zdobią stół.

Do najprostszych sposobów złożenia serwetek należy tradycyjny wachlarz, tulipan, czy kwiat lotosu. Serwetki jednak równie pięknie prezentują się w towarzystwie zastawy stołowej, kiedy elegancko je zwiniemy w rulonik i włożymy w ozdobny serwetnik lub zwiążemy ozdobną opaską. Zasada restauratorów zajmujących się dekoracją stołów mówi, iż najlepsze dekoracje wykonane z serwetek to te najprostsze, przy których układaniu, ze względów higienicznych, dłoń ma jak najmniejszy kontakt z powierzchnią serwetki.

Gość zasiadający do stołu powinien jeszcze przed posiłkiem rozłożyć przygotowaną dla niego serwetkę i położyć ją na kolana. Wtykanie jej jak śliniak za kołnierzyk czy - co gorsza – w dekolt jest absolutnie niedozwolone. Jedynym miejscem właściwym dla serwetki są kolana – tutaj może ona chronić nasze ubranie przed zabrudzeniem i stąd w każdej chwili możemy po nią sięgnąć, by dyskretnie przetrzeć kąciki ust. Po skończonym posiłku niezłożoną serwetkę kładziemy obok talerza – nigdy zaś na nim, szczególnie jeśli jest brudny od jedzenia. Okruszki, które spadły na serwetkę, strzepujemy na talerz, nie na podłogę! **(K.O.)**

Telewizja

CZWARTEK 1 CZERWCA

■ TVP 1

5.45 Europa bez miedzy (mag.) **6.00** Kawa czy herbata? **8.00** Wiadomości **8.15** Wyjście na zakupy **8.20** Prosto w oczy **8.35** Smocze opowieści - Lekarstwo na swędzenie (s.) **9.05** Budzik - Dzień Dziecka **9.30** Ważne przemiany - Rywale (film Nowej Zelandii) **10.05** Don Matteo - Śmierć na żywo (s.) **10.55** Recepty Jedynki - Kłopoty z przewodem pokarmowym **11.10** Czas na spacer **11.45** Agrobiznes (mag.) **12.00** Wiadomości **12.10** Klan (s.) **12.35** Plebania (s.) **13.05** Jaka to melodia? (teleturniej) **13.30** Bulionerzy (s.) **13.55** Na celowniku (mag.) **14.10** Podróżnik - Jezioro Garda **14.25** My, wy, oni **14.50** Był taki dzień 1 czerwca **15.00** Wiadomości **15.10** Przygoda Stasia (film pol.) **16.00** Moda na sukces (s.) **16.50** Sportowy Express **17.00** Teleexpress **17.20** Na celowniku (mag.) **17.35** Klan (s.) **18.00** Jaka to melodia? (teleturniej) **18.30** Plebania (s.) **19.00** Wieczorynka **19.30** Wiadomości **20.20** Mali agenci III (film USA) **21.45** Forum **22.30** Był taki dzień 1 czerwca **22.35** Prosto w oczy **22.55** Wiadomości **23.05** Europejski Festiwal Lekkoatletyczny Bydgoszcz CUP **23.50** Daleko od siebie (film pol.) **1.25** Płaskie jak deska (film kanad.) **2.20** Był taki dzień 1 czerwca.

TRAFFIC
Dramat kryminalny, USA 2000, 145 min.
TVP 2, czwartek 1. 6. 2006, godz. 23.20
Reżyseria: Steven Soderbergh
Występują: Michael Douglas, Benicio Del Toro, Catherine Zeta-Jones, Tomas Milian, Dennis Quaid, Don Cheadle, Luis Guzmán.

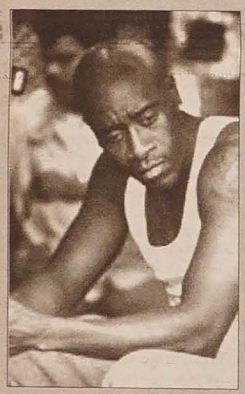

Trzy równolegle rozgrywające się wątki pokazują z różnych punktów widzenia problem walki z narkomanią. Meksykańscy policjanci, Javier Rodriguez i Manolo Sanchez, mają odszukać płatnego zabójcę pracującego dla kartelu narkotykowego z Tijuany. Tymczasem w San Diego w USA policjanci z agencji do walki z narkotykami aresztują niejakiego Eduardo Ruiza, również należącego do kartelu z Tijuany. Sędzia Sądu Najwyższego Ohio, Robert Wakefield, zostaje wyznaczony do walki ze zorganizowanym przemysłem narkotykowym.

■ TVP 2

6.05 Złotopolscy (s.) **6.30** 10 minut tylko dla siebie **6.45** Plecak pełen przygód **7.25** Od przedszkola do Opola **7.55** Przygód kilka wróbla Ćwirka (s. anim.) **8.05** Detektyw w sutannie (s.) **9.00** Pytanie na śniadanie **11.10** M jak miłość **11.55** Nagroda Literacka NIKE - Nominacja. Urszula Kozioł **12.00** Podróże kulinarne Roberta Makłowicza - Smak weneckiej prowincji **12.45** Święta wojna - Mistrz intelektu (s.) **13.15** Europa da się lubić **14.10** Lokatorzy (s.) **14.40** Festiwal Piosenki Zaczarowanej **15.10** Gliniarz i prokurator - Moje serce należy do taty (s.) **16.00** Panorama **16.15** Na dobre i na złe **17.15** Sekcja 998 - Paintball (s.) **17.40** Z Dwójką bezpieczniej **18.25** Nagroda Literacka NIKE - Nominacja Urszula Kozioł **18.55** 46. Krakowski Festiwal Filmowy **19.05** Burzá mózgów (s.) **20.00** Atrakcyjny pozna panią... **21.40** Dzień Dziecka w Pałacu Prezydenckim **22.20** Biznes **22.45** 997 (mag. kryminal.) **23.20** Traffic (film USA) **1.45** Castro człowiek i mit (film ang.) **2.35** W obronie prawa (s.).

■ TV KATOWICE

6.35 Echa dnia **7.25** Książki z górnej półki **7.50** Cogito **8.05** Nasz reportaż **8.48** Gość dnia **9.00** Muzea sztuki na świecie - Rijksmuseum w Amsterdamie - „Straż" Rembrandta **9.55** To jest temat **10.45** Telekurier **11.15** Gość dnia **11.45** Było, nie minęło (mag.) **12.10** Nie tylko Tatry **12.35** Szalejąca planeta - Zawieje i zamiecie (film USA) **13.45** Machina czasu - Trójpolówka (s. eduk.) **14.15** Nie mogłem tu nie przybyć **14.45** Zwolnij w sieci (dla młodzieży) **15.00** Nie udawaj Greka **15.45** Muzea sztuki na świecie - Rijksmuseum w Amsterdamie - „Straż" Rembrandta **16.10** Rozmowa dnia **16.45** Aktualności **16.47** Kartka z kalendarza **16.50** Bliżej natury **17.15** 25 lat temu na Śląsku **17.50** Kronika miejska Czeladź **18.00** Aktualności **18.40** Ludzie i sprawy **19.10** Trzymaj formę **19.20** Uwaga weekend **19.50** TV Katowice zaprasza **20.00** Telekurier **21.00** Echa dnia **21.50** Aktualności **22.15** Niezła jazda **23.00** Kronika Wyścigu Kolarskiego Dookoła Polski Kobiet **23.05** Patrol 3 **23.35** Mila w cztery minuty (film austral.) **2.00** Echa dnia.

■ POLSAT

6.00 Wstawaj! Gramy! **7.00** Adam i Ewa (s.) **7.30** Przygody Jackie Chana **7.55** Miodowe lata - Strajk (s.) **8.50** Gra w ciemno **9.50** Słoneczny patrol (s.) **10.45** Quizmania **11.50** Daleko od noszy (s.) **12.20** Samo życie (s.) **13.05** Miodowe lata (s.) **14.00** Pierwsza miłość (s.) **14.45** Rodzina zastępcza (s.) **15.45** Wydarzenia **16.10** Interwencja **16.35** Świat według Bundych (s.) **17.05** Gra w ciemno **18.05** Pierwsza miłość (s.) **18.50** Wydarzenia **19.30** Będziesz moja (film) **20.10** Chcę być piękna **21.10** Gotowe na wszystko (film USA) **22.20** Co z tą Polską? **23.20** Raport specjalny **23.55** Biznes Wydarzenia **0.20** Dziewczyny w bikini **1.50** Love TV **2.50** BoomBox (pr. muz.).

■ TVC 1

5.59 Dzień dobry z TVC **8.30** Czarodziejskie przedszkole **9.00** AZ-kwiz Junior **9.30** Libanon (dok.) **10.00** Wiadomości **10.05** Prawo na ławie oskarżonych (s.) **11.00** Wszystko party **11.35** Ogród to zabawa (mag.) **12.00** Wiadomości **12.30** Sama w domu (mag.) **13.30** Ćwiczmy z TVC **13.40** Czy mnie zechcecie? **14.00** Wiadomości **14.10** Pod pokrywką (mag.) **14.30** Uśmiechaj się, kochanie moje (film czes.) **15.30** Simpsonowie (s. anim.) **16.00** Wiadomości **16.05** Czarodziejskie przedszkole **16.35** Meduza (lista przeb.) **17.00** Sprawa dla reporterki (pr. publ.) **17.25** Stop **17.30** AZ-kwiz (teleturniej) **17.55** Prognoza pogody **18.00** Wiadomości regionalne **18.25** Czeskie głowy **18.30** Mieszkać - to sztuka (mag.) **18.50** Stop **18.56** Losowanie Szczęśliwej Dziesiątki i Szansy **19.00** Wieczorynka **19.15** Wiadomości, prognoza pogody, sport **20.00** Lotrando i Zubejda (film czes.) **21.50** Świetnie wyglądasz! (mag.) **22.10** Żyto (mag.) **22.30** Wydarzenia, komentarze **22.55** Prognoza pogody, sport **23.00** Losowanie Szczęśliwej Dziesiątki i Szansy **23.05** Zlinskie festiwalowe minuty **23.10** W biegu. Ian Anderson (pr. muz.) **23.50** Magazyn historyczny **0.20** Jan Zábrana **1.15** Kinobox **1.40** Simpsonowie **2.05** AZ-kwiz.

■ TVC 2

6.10 Wiadomości TVS **6.30** Wiadomości regionalne **7.50** Panorama **8.30** Ivo Žídek (dok.) **9.00** Dzień dobry z Moraw i Śląska **11.30** AZ-kwiz (teleturniej) **11.55** Czeskie głowy **12.00** Euronews **13.00** Wędrówki z prehistorycznymi zwierzętami (s. dok.) **13.35** Kultura w regionach **14.00** Bajka **14.10** Jaskiniowiec (s.) **14.35** Labirynt **15.05** Nauka jest zabawna (mag.) **15.30** Pomagajmy sobie **15.55** Historie żelaznej kurtyny (s. dok.) **16.10** Co mogę zrobić dla siebie **16.15** Skarby świata (s. dok.) **16.30** Telewizyjny uniwersytet **17.00** Prof. Stanislav Bechyně (dok.) **17.15** O języku czeskim (pr. cykl.) **17.30** Telewizyjny klub nie słyszących (mag.) **18.00** Kinobox (mag.) **18.25** Planeta Nauki **18.50** Poradnik zdrowotny **19.00** Wiadomości w języku migowym **19.05** Blok programów sportowych **19.45** Stop **19.50** Ćwiczmy z TVC **20.00** Wszystkie cudowne dzieci... (dok.) **20.55** Na pływalni z Rudolfem Pellarem (talk show) **21.20** Czechosłowacki Tygodnik Filmowy **21.35** Klub filmowy: Wściekły byk (film USA) **23.40** 333 (mag. lit.) **0.40** Muzyczny portret. V. Matoušek **1.10** Słowo świąteczne **1.15** Magazyn religijny **1.35** Magazyn chrześcijański **1.50** Blok programów sportowych.

■ NOVA

5.59 Śniadanie z TV Nova **8.35** Stefanie (s.) **9.25** Miejsce zbrodni: Przyjaciele (film niem.) **11.05** Wyprawa do królestwa gadów (s. dok.) **11.35** To morderstwo, napisała (s.) **12.30** Terra Nostra (s.) **13.25** Hotel Hansson (s.) **14.20** JAG (s.) **15.15** Andromeda (s.) **16.05** Gliniarz z dżungli (s.) **16.55** Właśnie teraz **17.05** Julie Lescaut (s.) **18.50** Ulica (s.) **19.30** Wiadomości, sport, pogoda **20.00** Przychodnia w różanym ogrodzie (s.) **21.05** Kryminalne zagadki Miami (s.) **22.05** Przedwyborczy pojedynek 2006, **23.10** Błyskawica: Ogień z nieba (film USA-niem.) **0.50** Hogo Fogo (pr. roz.) **1.40** Poradnik domowy **2.35** Do-Re-Mi.

■ PRIMA

6.30 Roseanne (s.) **6.55** Taz-mania (s. anim.) **7.20** Szansa bez granic (pr. roz.) **8.20** Nieposkromiona Lucia (s.) **9.20** Dzika kotka (s.) **10.20** Prima jazda **11.10** Szczury wodne (s.) **12.10** E/R (s.) **13.10** Rewir Wolfa (s.) **14.15** Hunter (s.) **15.20** M.A.S.H. (s.) **16.25** Big Ben (s.) **18.30** „VyVolení" **18.43** Wiadomości regionalne **18.45** Prima TV **18.50** Minuty regionu **18.55** Prognoza pogody **19.00** Wiadomości **19.15** Extra (mag.) **19.45** „VyVolení" **19.55** Więzy rodzinne (s.) **21.10** „VyVolení" **23.30** Wściekłość na drodze (film USA) **1.15** Zapytaj o przyszłość **2.35** Receptariusz prima pomysłów.

PIĄTEK 2 CZERWCA

■ TVP 1

5.45 Wielkie sprzątanie **6.00** Kawa czy herbata? (mag.) **8.00** Wiadomości **8.15** Wyjście na zakupy **8.20** Prosto w oczy **8.35** Karrypel kontra groszki - Sójka Psujka **9.00** Jedyneczka - Poznajemy nowych sąsiadów Jedyneczki **9.30** Papirus - Księżniczka Tiya (s.) **10.00** Don Matteo - Za kulisami (s.) **10.50** Program edukacyjny **11.35** Zielony biznes (mag.) **11.45** Agrobiznes (mag.) **12.00** Wiadomości **12.10** Don Matteo (s.) **13.05** Jaka to melodia? (teleturniej) **13.35** Defekt (film pol.) **14.25** Na celowniku (mag.) **14.35** Zwierzowiec Pies czy kot? - Jamnik **14.50** Był taki dzień 2 czerwca **15.00** Wiadomości **15.10** W drodze do Nobla **15.35** Coś z niczego (film ang.) **16.00** Moda na sukces (s.) **17.00** Teleexpress **17.25** Warto kochać (s.) **18.30** Bulionerzy (s.) **19.00** Wieczorynka **19.30** Wiadomości **20.15** 43. Krajowy Festiwal Piosenki Polskiej Opole 2006 **23.50** Koszmar z ulicy Wiązów (film USA) **1.20** Był taki dzień 2 czerwca **1.25** Golden League w Oslo **2.45** Polska - Argentyna - Noc kibica. Polskie Orły Kazimierza Górskiego Mistrzostwa Świata 1974 **4.25** Był taki dzień 2 czerwca.

■ TVP 2

6.05 Złotopolscy (s.) **6.30** 10 minut tylko dla siebie **6.45** Plecak pełen przygód (s.) **7.25** Od przedszkola do Opola **7.55** Przygód kilka wróbla Ćwirka (s. anim.) **8.05** Detektyw w sutannie (s.) **11.10** M jak miłość (s.) **11.55** Nagroda Literacka NIKE - Nominacja. Eustachy Rylski **12.00** Tęgie kłopoty życie na wadze - Duże jest piękne (film ang.) **12.45** Święta wojna - Gumowe ucho (s.) **13.15** Spotkanie z balladą **14.10** Lokatorzy (s.) **14.40** Nie do wiary (film USA) **15.05** Gliniarz i prokurator - Danny (s.) **16.20** Egzamin z życia **17.15** Sekcja 998 - Studnia (s.) **17.40** 46. Krakowski Festiwal Filmowy **18.25** Nagroda Literacka NIKE - Nominacja. Eustachy Rylski **18.50** Biało-czerwoni **19.00** Stawka większa niż życie - Podwójny nelson (film pol.) **20.00** Bezlitośni ludzie (film USA) **21.35** Przed Lednicą - Ryba połknęła haczyk **22.20** Biznes **22.25** Sport-telegram **22.45** Z kabaretowego archiwum **23.00** Pitbull (film pol.) **23.50** Tajemnicza zbrodnia (film USA) **1.40** Tajne akcje CIA (film USA).

SAM W DOMU PO RAZ TRZECI
Komedia sensacyjna, USA 1997, 110 min
Polsat, piątek 2. 6. 2006, godz. 20.05
Reżyseria: Raja Gosnell
Scenariusz: John Hughes
Zdjęcia: Julio Macat
Muzyka: Nick Glennie-Smith
Występują: Alex D. Linz, Olek Krupa, Rya Kihlstedt, Lenny von Dohlen, David Thornton, Haviland Morris, Kevin Kilner.

8-letni Alex rozchorował się na wietrzną ospę i z tego powodu musi sam zostać w domu. Tymczasem z Departamentu Obrony USA czwórka przestępców skradła, na zlecenie międzynarodowego gangu, najnowszy model mikroprocesora. Przestępcy ukryli skarb w zdalnie sterowanym samochodzie-zabawce, który nieopatrznie na lotnisku wylądował w bagażu pani Hess. Gdy tylko zorientowała się, że zostały zamienione torby podróżne, oddała niepożądany prezent małemu sąsiadowi i w ten sposób skarb wpadł w ręce Aleksa.

■ TV KATOWICE

6.35 Echa dnia **7.25** Książki z górnej półki **7.45** Aktualności **7.50** 25 lat temu na Śląsku **8.00** Trójka tam była **8.48** Gość dnia **9.00** Smaki, które podbiły świat - Dzieje wina w Ameryce (film USA) **9.55** Marzenia utopione w... Karwieńskich Błotach? **10.45** Telekurier **11.15** Gość dnia **11.45** Bądź zdrów! **12.10** Telenowyny **12.35** Macierzyństwo w świecie zwierząt - Zostać matką (film austral.) **13.45** Machina czasu - Epidemie (s.) **14.15** To jest temat - Złamane życie **14.45** Niezła jazda **15.00** Wierzę, wątpię, szukam **15.45** Smaki, które podbiły świat - Dzieje wina w Ameryce **16.10** Rozmowa dnia **16.45** Aktualności **16.47** Kartka z kalendarza **16.50** Magazyn kulturalny **17.15** Pomysł na weekend **17.50** Kronika miejska Zabrze **18.00** Aktualności **18.40** Czwarta władza **19.10** Od Turynu do Pekinu **19.50** TV Katowice zaprasza **21.00** Echa dnia **21.50** Aktualności **22.15** Nie mogłem tu nie przybyć **23.00** Kronika Wyścigu Kolarskiego Dookoła Polski Kobiet **23.05** Uwierz w dokument **0.05** Pan Wołodyjowski (film pol.) **2.15** Echa dnia.

■ POLSAT

6.00 Wstawaj! Gramy! **7.00** Adam i Ewa **7.30** B-Daman (s.) **8.00** Miodowe lata - Męski ideał (s.) **8.55** Gra w ciemno **9.55** Dom nie do poznania **10.55** Quizmania **12.00** Daleko od noszy (s.) **12.30** Będziesz moja **13.00** Miodowe lata (s.) **14.00** Pierwsza miłość (s.) **14.45** Z Bożeną Dykiel na ostrzu noża **15.15** Daleko od noszy (s.) **15.45** Wydarzenia **16.10** Interwencja **16.35** Exclusive (mag.) **17.05** Gra w ciemno **18.05** Pierwsza miłość (s.) **18.50** Wydarzenia **19.30** Będziesz moja (s.) **20.05** Sam w domu po raz trzeci (film ang.) **22.20** Dziewiąte wrota (film franc.) **1.05** Biznes Wydarzenia **1.30** Dziewczyny w bikini (quiz) **3.30** Love TV **4.30** BoomBox.

■ TVC 1

5.59 Dzień dobry z TVC **8.30** Czarodziejskie przedszkole **9.00** Wszędzie dobrze, w domu najlepiej (s.) **9.15** Ranczo pod Zieloną Siódemką (s.) **9.40** „Pakárna" (s. anim.) **10.00** Wiadomości **10.05** Kawałek nieba (film czes.) **11.35** Czarne owce (pr. publ.) **12.00** Wiadomości **12.30** Kolory życia (mag.) **13.30** Bananowe rybki (talk show) **14.00** Wiadomości **14.05** Nasza wieś (mag.) **14.25** Program dla miłośników muzyki dętej **15.00** 13. komnata Ch. Poullain **15.30** Simpsonowie (s. anim.) **15.50** Informacje o programach TVC **16.00** Wiadomości **16.05** „Tykadlo" **16.30** Wizyta w zoo **16.35** Niefortunna czarownica (s.) **17.00** Styl (mag.) **17.30** AZ-kwiz (teleturniej) **17.55** Prognoza pogody **18.00** Wiadomości regionalne **18.25** Czeskie głowy **18.30** Nie wahaj się i kręć! (pr. roz.) **18.56** Losowanie Szczęśliwej Dziesiątki **19.00** Wieczorynka **19.15** Wiadomości, prognoza pogody, sport **20.00** Wieczór galowy 46. MFF Zlín **21.35** Talk show Jana Krausa **22.20** Informacje o programach TVC **22.30** Wydarzenia, komentarze **22.55** Prognoza pogody, sport **23.00** Losowanie Szczęśliwej Dziesiątki **23.05** Zlinskie festiwalowe minuty **23.10** Rykoszet (film USA) **0.50** Pod pokrywką **1.15** Ogród to zabawa **1.40** Simpsonowie **2.05** AZ-kwiz.

■ TVC 2

6.10 Wiadomości TVS **6.30** Wiadomości regionalne **7.50** Panorama **8.35** Na tropie (mag. krym.) **9.00** Dzień dobry z Moraw i Śląska **11.30** AZ-kwiz (teleturniej) **11.55** Czeskie głowy **12.00** Euronews **12.30** Czechosłowacki Tygodnik Filmowy **12.45** Przymat (mag.) **13.10** Klocki (dla dzieci) **13.20** O królewiczu Gamoniu (bajka) **14.20** Wizyta w zoo **14.25** Meduza (lista przeb.) **15.00** Wszystkie cudowne dzieci... (dok.) **16.00** Przygody nauki i techniki (mag.) **16.30** Kamera w podróży (s. dok.) **17.30** Babilon (mag.) **18.00** Teatr żyje! (mag.) **19.00** Wiadomości w języku migowym **19.05** Euronews **20.00** Golden League Oslo (transmisja) **22.05** „Ladí neladí" (mag.) **23.00** Gorączka piątkowej nocy: Latający cyrk Monty Pythona **23.30** Czerwony karzeł (s.) **23.55** Gorączka piątkowej nocy **1.05** Jane Monheit: Some Other Time (koncert) **2.05** Świat książek.

■ NOVA

5.59 Śniadanie z TV Nova **8.30** Stefanie (s.) **9.25** Twoimi oczami (film niem.) **11.10** Wyprawa do królestwa gadów (s. dok.) **11.40** To morderstwo, napisała (s.) **12.30** Terra Nostra (s.) **13.30** Szpital Dobrej Nadziei (s.) **14.25** JAG (s.) **15.15** Andromeda (s.) **16.10** Gliniarz z dżungli (s.) **16.55** Właśnie teraz **17.05** Julie Lescaut (s.) **18.50** Ulica (s.) **19.30** Wiadomości, sport, pogoda **20.00** Ostre słówka (film USA) **22.15** „Prásk!" (mag.) **22.55** Pociąg z forsą (film USA) **0.50** Prawo i bezprawie (s.) **1.35** „Prásk!" (mag.) **2.00** Miejsce zbrodni: Powrót do domu.

■ PRIMA

6.30 Roseanne (s.) **6.55** Taz-mania (s. anim.) **7.20** Szansa bez granic (pr. roz.) **8.20** Nieposkromiona Lucia (s.) **9.20** Dzika kotka (s.) **10.20** Prima jazda **11.10** Szczury wodne (s.) **12.10** E/R (s.) **13.10** Rewir Wolfa (s.) **14.15** Hunter (s.) **15.20** M.A.S.H. (s.) **16.25** Big Ben (s.) **18.30** „VyVolení" (reality show) **18.43** Wiadomości regionalne **18.45** Prima TV **18.50** Minuty regionu **18.55** Prognoza pogody **19.00** Wiadomości **19.15** Extra (mag.) **19.45** „VyVolení" **19.50** Losowanie loterii Euromiliony **19.55** „Pane JOO!" (pr. roz.) **21.05** „VyVolení" **22.55** Supernatural (s.) **23.50** „VyVolení" **0.15** Losowanie loterii Euromiliony **0.25** Jak ryba bez wody (film fr.) **2.05** Zapytaj o przyszłość.

Telewizja zastrzega sobie prawo zmian w programie

Kronika rodzinna

Wiązankę najserdeczniejszych życzeń zdrowia, szczęścia i pomyślności z okazji 85. urodzin naszej Kochanej Mamusi, Babci, Prababci

MARII KRYGLOWEJ

ze Suchej Średniej, składa najbliższa rodzina. GL-254

Dnia 31. 5. 2006 r. minęła 9. rocznica śmierci Drogiego

śp. Paed. Dr. WŁADYSŁAWA JOŚKA, CSc.

profesora Polskiego Gimnazjum w Cz. Cieszynie. Wspomina żona. GL-249

Pragnę złożyć serdeczne podziękowanie wszystkim krewnym, znajomym i kolegom naszego Drogiego Ojca, Dziadka, Teścia i Wujka

Dr. JÓZEFA ONDRUSZA

za udział i kwiaty złożone na grobie na cmentarzu w Stonawie z okazji 10. rocznicy Jego zgonu. Za wiązanki kwiatów szczególnie dziękuję Polskiej Szkole Podstawowej i MK PZKO w Stonawie, Szkole Podstawowej i Przedszkolu w Karwinie Frysztacie, Towarzystwu Nauczycieli Polskich w RC, panu inż. Piotrowi Żabińskiemu za krótki zarys Jego życia i twórczości, harcerzom PSP w Karwinie Frysztacie za czuwanie przy grobie, panu Józefowi Chmielowi z Darkowa za urządzenie wystawy okolicznościowej w PSP w Karwinie Frysztacie, a Klubowi PHiKZD przy Radzie Obwodowej PZKO w Karwinie za organizację aktu wspomnieniowego. Serdeczne dzięki. W imieniu rodziny Ondrusz kuzyn Władek Badura. RK-09

W głębokim żalu pogrążeni zawiadamiamy, że dnia 30. 5. 2006 zmarła w wieku 83 lat nasza Kochana Matka, Teściowa, Babcia, Prababcia i Ciocia

śp. EMILIA CHLEBIKOWA

z Suchej Górnej. Pogrzeb Drogiej Zmarłej odbędzie się w poniedziałek 5. 6. o godz. 15.00 z kościoła katolickiego w Suchej Górnej. Zasmucona rodzina. GL-256

W głębokim smutku pogrążeni zawiadamiamy wszystkich krewnych i znajomych, że dnia 28. 5. 2006 zmarł po długiej chorobie w wieku 69 lat nasz Kochany Mąż, Ojciec, Teść, Dziadek, Brat, Szwagier i Wujek

śp. MVDr WŁADYSŁAW PUSTÓWKA

zamieszkały w Karwinie Raju. Pogrzeb Drogiego Zmarłego odbędzie się w piątek dnia 2 czerwca 2006 o godz. 14.00 z sali obrzędów pogrzebowych w Karwinie Raju. W smutku pogrążona rodzina. GL-251

W głębokim żalu pogrążeni podajemy wszystkim przyjaciołom krewnym i znajomym smutną wiadomość, że dnia 29. 5. 2006 zmarł w wieku 80 lat nasz Najukochańszy Mąż, Ojciec, Dziadek, Pradziadek, Brat i Wujek

śp. JOSEF PRENGEL

zamieszkały w Trzyńcu.

Pogrzeb Drogiego Zmarłego odbędzie się w piątek dnia 2. 6. 2006 o godz. 14.30 z ewangelickiego kościoła w Trzyńcu na miejscowy cmentarz. W smutku pogrążona rodzina. GL-253

Z redakcyjnej poczty

Po raz ostatni na swoim

W sobotę, 27 maja o godz. 15 świetlica PZKO w Łazach Zimnym Dole wypełniona była prawie do ostatniego miejsca. Połączone imprezy, smażenie jajecznicy i obchody Dnia Matki, zamknęły tego dnia działalność połączonych Kół PZKO Orłowa Miasto i Orłowa Łazy w tym lokalu. Oba te koła, działające na terenach dotkniętych przez szkody górnicze, zaznały niemało tułaczek, kiedy to zburzono im kolejny dach nad głową. Przed 15 laty, już mocno skurczone, postanowiły się połączyć, przyjmując wspaniałomyślną ofertę państwa Wilczków do korzystania z przyległej do ich sklepu sali. Wtedy wszyscy myśleli, że tak już zostanie. Niestety... Sklep trzeba zamknąć, budynek oddać właścicielowi – miastu Orłowa. A perspektywa?

Prezes, Leon Kasprzak, mimo wszystko otworzył imprezę na wesoło, wierszem Władysława Młynka „Chłopski Śluby", pośrednio składając w ten sposób życzenia wszystkim Paniom. Następnie to najmilsze: dziewiątka dzieci z polskiej szkoły podstawowej (klas 1-5) w Orłowej Lutyni z nauczycielką Haliną Štěrbą pokazała półgodzinny urozmaicony program, przerywany burzami oklasków. Jakiż śliczny był krakowiak w wykonaniu dwu par maluchów! Jak miło było posłuchać pasma piosenek i słowa wiążącego... Dziękujemy bardzo serdecznie. Tu nasuwa się refleksja: już znikły z powierzchni wokół nas wszystkie budynki, gdzie kiedyś uczono polskie dzieci. Pan Czesław Gamrot nie zdążył. A szkoda, bo było ich tu co niemiara, i godnych jego pióra. Został ostatni w Orłowej Porębie.

A potem zaśpiewali wszyscy pod akompaniament fortepianowy Nelki Mulki nasze stare „Góralu...", „Płyniesz Olzo" i sentyment łączył nasze serca, krocząc naprzeciw nieznanej przyszłości.

A może planowane przemieszczenie się do budynku PZKO w Orłowej Porębie uda się? Ale co z naszym inwentarzem, którego nie ma tam gdzie złożyć? Nie po raz pierwszy zmagać się przyjdzie z wypróbowaną prawdą: „Roz sie przekludzić, to je jak siedym razy wygoreć".

Na pociechę, z kuchni docierał zapach domowej smażonej słoninki, zapowiadający jajecznicę. A kiedy pani prezesowa Hanka wraz z innymi paniami z Klubu Kobiet kierowała podawaniem zielonoświątkowej tradycji na wspaniałym chlebie, przyszłość przestała być aż tak czarna. I jeszcze fajny placek owocowy, herbatka lub kawka, pogawędka z bliskimi... I cóż, może najprościej złożyć wszystko na barki Prezesa i Zarządu?

Imprezę wieńczy zaproszenie pana prezesa na następną imprezę 17 czerwca: wycieczkę do Tarnowskich Gór, Muzeum Chleba w Radzionkowie i do Piekar Śl., którą poprowadzi były orłowianin, Władek Kristen.

I tak kiełkuje w nas nowa otucha. Chcemy współpracować na budowie przyszłości Koła w nowym miejscu. Do widzenia więc na wycieczce a 1 lipca na festynie – już w Porębie. Zapraszamy też pana Czesława Gamrota do obejrzenia ostatniego obiektu w wielkiej Orłowej, gdzie kiedyś uczono polskie dzieci.

Z.K.

Ludzie wielcy są skromni

Fotografik Jindřich Streit obchodzi w tym roku 60-lecie urodzin. Przed pięciu laty jakiś czas spędził na terenie naszej huty, robiąc zdjęcia do publikacji „Ludzie w Hucie Trzynieckiej". W minionym tygodniu odwiedził nasz kombinat przy okazji kręcenia filmu o sobie. Tak dziwnie się złożyło, że miałem możliwość spotkania się z nim.

Był bardzo zdziwiony oraz serdecznie uradowany, kiedy opowiedziałem mu o książce ks. sen. Kazimierza Suchanka „Bliscy memu sercu", którą nasze Koło PZKO jako pierwsze otrzymało w prezencie. Rozmowa z tym dużej klasy fotografikiem utwierdziła mnie w przekonaniu, że wielcy ludzie z reguły są skromni i uczciwi. Przy okazji pragnę nadmienić, że zarówno jego publikacja, jak i książka ks. Suchanka mogą być dla niejednego miłym i pięknym prezentem urodzinowym lub okolicznościowym.

Chciałem też wyrazić wdzięczność za ten dorobek artystyczny obu panów artystów.

Warto ponadto przypomnieć, że do galerii zasłużonych fotografików Huty Trzynieckiej należą również Jan Byrtus, Petr Rubal i inni. Również prezes Zaolziańskiego Towarzystwa Fotografików, inż. Kazimierz Branny, jest pracownikiem naszej huty.

JAN MYRDACZ, GUTY

Co w kinach

KARWINA – Centrum: Bambi 2 (1, 2, godz. 15.30); Prime (1, 2, godz. 20.00); Komedia romantyczna (1, 2, godz. 17.45); **Reflex**: Porządek musi być (1, 2, godz. 17.00, 20.00); **TRZYNIEC - Kosmos**: Mission: Impossible III (1, 2, godz. 17.30); V jako Vendeta (1, 2, godz. 20.00); **HAWIERZÓW – Centrum**: Zebra z klasą (1, 2, godz. 15.30); Kod da Vinci (1, 2, godz. 17.30, 20.15); **CZ. CIESZYN – Central**: Amator (1, godz. 18.30); Pierwszy po Bogu (2, godz. 19.00); **CIESZYN – Piast**: Dżungla (1, 2, godz. 15.00, 16.45, 18.30); Wszyscy jesteśmy Chrystusami (2, godz. 22.15); Nieustraszeni bracia Grimm (1, godz. 20.15).

Co na antenie

POLSKIE WIADOMOŚCI: TVC 1, czw: 18.00, TVC 2, pt: 7.30.

POLSKIE AUDYCJE: UKF Ostrawa 107,3 m i Trzyniec 105,3 m, po–pt: 19.00, nie: 18.30.

Co w terenie

BOGUMIN – zarząd MK PZKO i Klub Kobiet zapraszają na spotkanie połączone ze smażeniem jajecznicy we wtorek 6. 6. o godz. 16.00 do Domu PZKO w Nowym Boguminie.

ZABŁOCIE – zarząd MK PZKO i Klub Kobiet zapraszają na smażenie jajecznicy w sobotę 3. 6. o godz. 16.00 do świetlicy Koła.

KOSZARZYSKA – Macierz Szkolna miejscowej polskiej szkoły zaprasza na tradycyjny festyn ogrodowy w Dołku 3. 6. o godz. 15. Występ dzieci, muzyka Bartnicki.

WĘDRYNIA – Seniorzy MK PZKO **zmiana terminu.** Spotkanie połączone ze smażeniem jajecznicy odbędzie się w środę 7. 6. o godz. 15.00 w Czytelni. Prosimy zabrać 2 jajka na osobę.

KARWINA STARE MIASTO – MK PZKO zaprasza 3. 6. od godz. 15.00 dzieci, młodzież i dorosłych na igrzyska sportowe do areału Domu PZKO w Starym Mieście.

HAWIERZÓW MIASTO – Klub Emerytów zaprasza na spotkanie klubowe w czwartek 1. 6. o godz. 15.00 do świetlicy przy ul. Matuška 2.

PTTS „BŚ" – zaprasza na wtorkowy spacer 6. 6. ścieżką archeologii oraz do muzeum górnictwa na Landeku. Zbiórka w hali dworcowej – Ostrawa dworzec główny o godz. 9.00. Informacje tel. 607 180 689, 596 421 403 (po godz. 20.00).

▲ uczestnikom wycieczki do Velkých Losin i do Lučné nad Desnou – Dlouhé Stráně w sobotę 3. 6. oznajmia czas odjazdu: Karwina Prior godz. 6.10, Cz. Cieszyn Szkoła Rolnicza 6.30. Informacje tel. 558 350 739 lub 732 440 496 w godzinach wieczornych.

▲ informujemy, że są wolne miejsca na wycieczki autokarowe 17. 6. – Krowiarki, Okrąglica oraz 8. 7. – Prosecká Dolina. Zgłoszenia i informacje tel. 732 175 618, 596 311 685.

UWAGA SENIORZY HPC! – spotkanie połączone ze smażeniem jajecznicy w czwartek 8. 6. w Nydku Głuchowej w chatce p. Pawła Morżoła. Odjazd pociągiem z Cz. Cieszyna o godz. 9.20 do Bystrzycy. Autobusem z Bystrzycy Centrum o godz. 9.52 do Nydku - Nydeczanka. Zgłoszenia po godz. 19.00 przyjmuje Franciszek Szuścik 558 350 589.

Spółka
Trenkwalder KAPPA people a.s.

zatrudni

PRACOWNIKÓW PRODUKCYJNYCH

ze znajomością
języka polskiego i czeskiego

Wymagania:
- dyspozycyjność, ochota wyjechać za pracą
- zdolności organizacyjne i chęć do pracy

Oferujemy:
- pracę sezonową w zakładach pracy w Czechach
- umowę o pracę z ubezpieczeniem społecznym i zdrowotnym
- zarobki ok. 15.000,- Kč / miesiąc
- zakwaterowanie gratis

W razie zainteresowania ofertą prosimy o kontakt: zamestnani@kappa.cz, tel. 553 105 118, 724 284 246

GL-242

DOMY RODZINNE – SPRZEDAŻ

Dom rodzinny w Żukowie D., 2+1, częściowo podpiwniczony. Spokojne miejsce w pobliżu boiska golfowego w Ropicy. Cena do negocjacji 650 tys. Kc. 777 077 277.

Dom rodzinny w Trzyńcu, ul. Frýdecká, po całkowitej rekonstrukcji, odpowiedni do celów komercyjnych. Cena do uzgodnienia. 777 077 277.

Dom rodzinny w Trzyńcu Cz. Punćowiej spokojne miejsce z widokiem na Beskidy, dobry dojazd. Cena do uzgodnienia. 777 077 277.

Dom rodzinny w Cz. Cieszynie, ul. Dukelská, 6+2, podpiwniczony, sieć inż., po rekonstrukcji, odpowiednie jako siedziba firmy. Cena do uzgodnienia. 777 074 552.

Dom rodzinny w Ropicy, garaż, parcela ok. 12 a, studnia, utrzymywany ogród, dobry dojazd. Cena do negocjacji 1,6 mil. Kc. 777 074 552.

Dom rodzinny w Trzycieżu, garaż (3 auta), obok lasu, po częściowej rekonstrukcji, dobry dojazd. Zniżka 850 tys. Kc. 777 077 277.

Chata ogrodowa z parcelą ok. 14 a w Trzyńcu Podlesiu, ładne miejsce. Cena do negocjacji 600 tys. Kc. 777 074 552.

Chata ogrodowa w Trzyńcu Podlesiu, woda, el., kanalizacja, gaz, parcela 20 a, ładne miejsce. Zniżka 650 tys. Kc. 777 077 277.

GARAŻE – SPRZEDAŻ

Garaż w Trzyńcu Borku. Cena do negocjacji 80 tys. Kc. 777 074 552.

Garaż w Cz. Cieszynie, Ul. Mlékárny. Cena 105 tys. 777 074 552.

OBIEKTY KOMERCYJNE

Obiekt komercyjny z parcelą w Cz. Cieszynie – Żuków G., suterena ok. 140 m², parter z wystawą sklepową ok. 270 m², dobry dojazd, parking, rampa. Możliwość wynajęcia części obiektu, według umowy. Czynsz do uzgodnienia. 777 077 277.

CZ. CIESZYN, ul. Střelniční, wynajęcie obiektów komercyjnych na parterze, ok. 100 m². Czynsz do uzgodnienia. 777 074 552.

PARCELE

Oferujemy parcele w różnych miejscach, różnej wielkości, do różnych celów: Wielopole, Kocobędz, Wędrynia (1800 m², gaz, woda, el. na miejscu), Trzyniec Podlesie. 606 757 577.

MIESZKANIA – OFERTY

Mieszkanie 1+1, Cz. Cieszyn centrum. Cena do uzgodnienia. 777 077 277.

Mieszkanie 1+1+balkon, Hawierzów Podlesie, przeróbki, okna z PCV. Cena do uzgodnienia. 777 077 277.

Mieszkanie własnośc. 4+1+balkon, Cz. Cieszyn, ul. Frýdecká, po rekonstrukcji. Cena 720 tys. Kc. 777 077 277.

Mieszkanie 4+1+balkon, Cz. Cieszyn, ul. Okružní, przeróbki. Cena do uzgodnienia. 777 077 277.

Mieszkanie własnośc. 4+1+balkon, Cz. Cieszyn, ul. Polní, po rekonstrukcji. Cena do negocjacji 625 tys. Kc. 777 074 552.

Dla klienta z gotówką poszukujemy mieszkania w Cz. Cieszynie centrum. 777 077 277.

Potrzebują państwo sprzedać lub wynająć mieszkanie? Korzystajcie z naszych usług. Czekamy na oferty.

CZERNEK

Oferuje:
Jan Czernek
558 711 842
606 757 577
777 077 277

GL-011

Zapisy

PODSTAWOWA SZKOŁA ARTYSTYCZNA im. Pawła Kalety w Cz. Cieszynie zaprasza do zapisów na kierunki muzyczny, plastyczny, taneczny i literacko-dramatyczny w dni robocze w godz. 8–16.

Urlop

JASTARNIA – tanie pokoje nad morzem. Tel. 0048 58–675 25 42, tel. 558 712 050. AD-069

Wystawy

BIBLIOTEKA REGIONALNA KARWINA, rynek Masaryka: w piątek 2. 6. o godz. 17.00 wernisaż wystawy i promocji albumu z płytą CD „Dawny krajobraz Górnego Śląska".

GALERIA TEATRU CIESZYŃSKIEGO, Wielka Galeria: do 25. 6. wystawa Oldřicha Kodeša – wybór z twórczości. Otwarte po–pt: 9-15 po zgłoszeniu na portierni TC.

MUZEUM ZIEMI CIESZYŃSKIEJ – sala wystaw Muzeum w Cz. Cieszynie, Hlavní tř. 3: ekspozycja stała „Obrazki z przeszłości Śląska Cieszyńskiego".

▲ **PARK ARCHEOLOGICZNY, Kocobędz Podobora**: W dni robocze termin odwiedzin trzeba uzgodnić z pracownikami muzeum pod nr. tel. 558 711 866 lub e-mail: *program@muzeumct.cz*, w weekendy można przyjeżdżać bezpośrednio. Otwarte do 31. 10. wt-nie: 9-16.

▲ **MUZEUM TRAGEDII ŻYWOCICKIEJ, Hawierzów Żywocice**: do 15. 10. historyczna wystawa „Drewniane kościoły w Cieszyńskiem". Otwarte wt-pt: 8-16, so-nie: 13-17.

▲ **SALA WYSTAW W JABŁONKOWIE, rynek Mariański 14**: wystawa stała „Z przeszłości Jabłonkowa i okolicy". Otwarte wt-pt: 8-16, so-nie: 13-17.

▲ **MUZEUM TECHNIKI w Pietwałdzie**: stała ekspozycja „Czarodziejski świat tramwajów", do 31. 12. wystawa „Od płomienia do żarówki". Otwarte wt-pt: 8-16, so-nie: 13-17.

głos LUDU Przy wsparciu finansowym Ministerstwa Kultury RC wydaje Kongres Polaków w RC w wydawnictwie POL-PRESS, s.r.o. ◆ Adres redakcji: Redakcja „Głos Ludu", ul. Komenského 4, Czeski Cieszyn 737 01 ◆ Redaktor naczelny Beata Schönwald, *schonwaldova@glosludu.cz* ◆ Sekretarz redakcji Kazimierz Santarius, *santarius@glosludu.cz* ◆ Redaktor sportowy *bittmar@glosludu.cz*, 596 612 346 ◆ Redaktorzy terenowi *baselides@glosludu.cz* ◆ *kulova@glosludu.cz* ◆ *radlowska@glosludu.cz* ◆ *sikoraj@glosludu.cz* ◆ Telefony: sekretariat/centrala 558 731 766, fax: 558 740 044, e-mail: *info@glosludu.cz* ◆ *www.glosludu.cz* ◆ Pismo wychodzi we wtorki, czwartki i soboty. ◆ Dostawę prenumeratorom prowadzi spółka Mediaservis, s.r.o., Abocentrum, Moravské náměstí 12D, P.O. BOX 351, Brno 659 51 ◆ zamówienia – tel: 541 233 232, fax: 541 616 160, e-mail: *abocentrum@mediaservis.cz* ◆ reklamacje – tel.: 800 800 890 ◆ Kolportaż: SmD, s.r.o., Mediaprint & Kapa Pressegrosso, s.r.o. ◆ Druk: Ringier Print, s.r.o., Ostrawa ◆ Materiałów niezamówionych redakcja nie zwraca. Zastrzega sobie również prawo ich redagowania i skracania. ◆ Numer ewidencyjny Ministerstwa Kultury RC: MK ČR E 588, nr Indeksu 42501, ISSN 1212-4222.

Fot. WANDA KULA

Najmłodsi uczestnicy hawierzowskich Dni Otwartych mogli m.in. zgasić fikcyjny pożar.

Rozmowy na czasie

HAWIERZOW (wak) – Dużym powodzeniem cieszyły się Dni Otwarte zorganizowane na początku tygodnia przez komendy miejskie strażników, strażaków oraz stację ratownictwa medycznego.

W trakcie trzech dni zwiedzający dowiedzieli się, w jakich warunkach pracują te służby i jak zorganizowana jest ich praca. Największe wrażenie, zwłaszcza wśród dzieci i młodzieży, zrobiły pokazy tresury psów, policyjne samochody oraz nowoczesny sprzęt gaśniczy. Sporym zainteresowaniem cieszył się także ambulans pierwszej pomocy wyposażony w sprzęt ratujący życie człowieka.

W trakcie spotkań mówiono z młodymi ludźmi o niebezpieczeństwach, jakie niesie z sobą zażywanie narkotyków, picie alkoholu, palenie papierosów czy skakanie do wody w niestrzeżonych miejscach. Rozmowy te były jak najbardziej na czasie. Za kilka tygodni początek wakacji, które stwarzają wiele pokus.

Z OKAZJI 200-LECIA DRUKARSTWA W CIESZYNIE

Piknik integracyjny

Z okazji Dnia Drukarza odbyła się pierwsza z szeregu imprez przygotowanych z okazji 200-lecia drukarstwa w nadolziańskim grodzie. Muzeum Drukarstwa w Cieszynie przy współpracy z Muzeum Ziemi Cieszyńskiej w Cz. Cieszynie przygotowało w minioną sobotę piknik integracyjny, w którym uczestniczyło ponad 200 drukarzy z obu Cieszynów. Przygotowano wiele zajęć dla dzieci i dorosłych. Dzieci np. malowały piknikowy plakat, współzawodniczyły w ręcznym składaniu czcionek na czas czy też w rzucaniu piłek do paszczy, odgadywały postacie z polskich i czeskich bajek. Podobnie dorośli mogli spróbować sił w układaniu czcionek, w strzelaniu z wiatrówki czy też inaczej się zabawić pomimo bardzo zmiennej pogody. Każdy z uczestników z chęcią zjadł grochówkę z wojskowego kotła lub kiełbaskę z grilla. W gronie gości znaleźli się m.in. przedstawiciele funkcjonującej do dziś najstarszej drukarni (Těšínská tiskárna, kiedyś Prochaski), PZKO oraz władz miasta Cieszyna i Euroregionu „Śląsk Cieszyński". **(o)**

Celem średniowiecze

CIESZYN (kor) – W najbliższy weekend na Wzgórzu Zamkowym odbędzie się drugie z cyklu Zamkowych Spotkań z Historią, organizowanych przez Śląski Zamek Sztuki i Przedsiębiorczości w Cieszynie. Tym razem dwa dni z historią będą wyprawą do średniowiecza i odbędą się pn. „W koronie św. Wacława".

Program dwudniowej imprezy rozpocznie się od warsztatów plastyczno-historycznych dla dzieci pn. „Uzbrój się" w sali konferencyjnej Zamku. Będzie można nauczyć się wykonywać średniowieczne stroje. W niedzielę natomiast odbędą się m.in. warsztaty łucznicze lub nauka tańców dawnych. Będą też: przemarsz orszaku Elżbiety Rakuszanki z Rynku na Wzgórze Zamkowe, uczta na dworze księcia Przemysława II, turnieje bractw rycerskich czy wykład **Ireny Kwaśny** o gotyckich zabudowaniach i fortyfikacjach na cieszyńskim zamku.

Weekendowej imprezie towarzyszyć będą m.in. konkurs potraw staropolskich „Jadło średniowieczne" oraz wystawa w Książnicy Cieszyńskiej, na której zaprezentowany zostanie unikatowy czeski średniowieczny rękopis Nowego Testamentu.

Sonda

Podstawą szczęścia – rodzina

W przeddzień Międzynarodowego Dnia Dziecka redakcja „GL" zapytała uczniów zaolziańskich szkół: Czego życzyłbyś sobie w dniu twojego święta oraz czego życzyłbyś innym dzieciom na świecie?

Jan Morcinek, PSP Trzyniec VI: *Chciałbym mieć dzień wolny od nauki, dzieciom na świecie zaś życzyłbym tego, czego potrzebują – pieniędzy, jedzenia i możliwości chodzenia do dobrej szkoły.*

Daniela Łabaj, PSP Trzyniec VI: *Życzę sobie, abyśmy się całą rodziną w Dniu Dziecka wybrali na wycieczkę w plener, np. w Beskidy. Chciałabym, by wszystkie dzieci na świecie były szczęśliwe, by miały rodziny i mogły chodzić do szkoły.*

Ania Sajdok, PSP Trzyniec VI: *Chciałabym, by w tym dniu cała klasa wyjechała na wycieczkę. Innym dzieciom zaś życzę wiele radości, sytości i możliwości zdobycia wykształcenia.*

Katarzyna Mikesz, PSP Karwina: *Życzę sobie zdrowia i tego, by w przyszłym roku powodziło mi się w gimnazjum, bym miała fajne wakacje. Innym dzieciom, żeby się miały tak dobrze jak ja!*

Anna Sławińska, PSP Karwina: *Abym na świadectwie miała same jedynki oraz tego, by tata i mama byli zdrowi. Dzieciom na świecie życzę, by miały koło siebie osoby, które kochają i na których mogą polegać i by im nie zabrakło niczego do spokojnego życia.*

Ester Lakota, PSP Gnojnik: *Przede wszystkim życzę sobie zdrowia i tego, by mi się dobrze wiodło. Dzieciom na świecie dużo miłości i tego, by były kochane.*

Beata Drobisz PSP Trzyniec I: *Sobie życzę, by nasza rodzina była szczęśliwa, zdrowa i byśmy się kochali. A innym dzieciom dodatkowo, by były kochane, chciane przez wszystkich i nie były nigdy odtrącane.* **(mro)**

Wydarzenia Sportowe

BIAŁO-CZERWONI OŚMIESZYLI SAMYCH SIEBIE

Jak będzie w Niemczech?

POLSKA – KOLUMBIA 1:2 (0:1) Bramki: 90+1. Jeleń – 19. Murillo, 63. Martinez. Sędziował: Szabo (Węgry). Widzów 40 tys.

Prawdziwą kompromitacją zakończył się towarzyski mecz piłkarskiej reprezentacji Polski z Kolumbią na Stadionie Śląskim w Chorzowie 10 dni przed inauguracją mundialu. Spotkanie to było przedostatnim sprawdzianem biało-czerwonych przed MŚ w Niemczech. 3 czerwca w Wolfsburgu drużyna Pawła Janasa rozegra jeszcze towarzyskie spotkanie z Chorwacją. Piłkarze Kolumbii, którzy nie zakwalifikowali się do mundialu, objęli prowadzenie w 19. min. Z rzutu wolnego strzelał Guarin, tor lotu piłki przypadkowo zmienił Murillo, zaskakując Boruca – 0:1. W kuriozalnych okolicznościach goście zdobyli drugą bramkę. W 63. min. bramkarz Martinez wykopnął piłkę, ta skozłowała przed zbyt daleko wysuniętym golkiperem Kuszczakiem, przelobowała go i wpadła do siatki – 0:2. Honorowego gola dla Polaków w doliczonym czasie gry strzelił Jeleń (wychowanek Piasta Cieszyn). Po strzale Szymkowiaka zza pola karnego Martinez odbił piłkę, do której dopadł Jeleń i skierował ją do siatki – 1:2.

POLSKA: Boruc 3 (46. Kuszczak 2) – Baszczyński 4 (85. Dudka), Bąk 4, Jop 4, Żewłakow 4 – Kosowski 4 (46. Rasiak 3), Sobolewski 5 (46. Radomski 3), Szymkowiak 5, Krzynówek 3 – Smolarek 4 (63. Jeleń 5), Żurawski 4 (82. Brożek).

ZAMIAST OWACJI BUCZENIE I GWIZDY

Zamiast braw i głośnego dopingu „dziękujemy", piłkarzy żegnały gwizdy. Wyraźnie zdegustowani postawą biało-czerwonych kibice nie oszczędzili trupy Pawła Janasa, wygwizdując kompromitujących się piłkarzy. Nie mogli się pogodzić z brakiem bramkarza Jerzego Dudka i napastnika Tomasza Frankowskiego, których selekcjoner nie zaszeregował do kadry. – *Obrona Polski nie była monolitem, pomocnicy nie stwarzali sytuacji napastnikom, a ci – kiedy doszli już do piłki, marnowali każdą okazję* – zauważa Dziennik Fakt. Boruc poślizgnął się i nie sięgnął piłki po strzale z rzutu wolnego, natomiast Kuszczak po swej wyjątkowo koszmarnej interwencji trafił do wszystkich telewizyjnych serwisów sportowych na świecie. Golkiperowi **Arturowi Borucowi** wyraźnie zabrakło zdrowego rozsądku. – *Przy mej bramce był rykoszet, ciężko było ruszyć z miejsca. Nie wiem, czy jest powód do niepokoju. Kadra Kazimierza Górskiego też przegrywała przed mistrzostwami świata. Z takimi kibicami to nawet nie jest żal się żegnać. W ogóle nie wiem, czy powinniśmy się żegnać. Odstawili lekką wieś* – powiedział po meczu „Gazecie Wyborczej" Artur Boruc. **(Opr. man)**

Co słychać?

Tytuły mistrzów podczas weekendowych Mistrzostw Moraw i Śląska juniorów (dziewczyny rywalizowały w Hodoninie, chłopcy natomiast w Uherskim Hradziszczu) wywalczyła dwójka zawodników Huty Trzyniec – **Klára Chudárková** i **Jiří Sikora**. Dyskobolka Chudárková uzyskała wynik 34,91 m, młociarz Sikora zaś 51,42 m. Do finałów mistrzostw zakwalifikowała się cała piątka zawodników spod Jaworowego. Na drugim miejscu uplasowała się młociarka **Agata Trombik** (nota bene uczennica czeskocieszyńskiego Gimnazjum). Jej wynik – 44,95 m – to nowy rekord klubowy. W pchnięciu kulą Chudárková uzyskała wynik 10,72 m. Piątą lokatę wywalczyła **Karolína Walachová** w trójskoku (10,43 m rekord osobisty). Siódmą lokatą musiał się zadowolić **Břetislav Panák**, który dystans 400 m w biegu przez płotki pokonał w czasie 60,57 sek. (nowy rekord osobisty).

● 16 zawodników wzięło udział w zawodach oldbojów w pięcioboju atletycznym, które w ostatnią niedzielę maja odbyły się na Stadionie Miejskim w Trzyńcu.

Rekordzistą imprezy jest **Ryszard Walica** z Trzyńca, który w 1998 roku wywalczył 3358 pkt. Po kilkuletnie przerwie granicę 3 tys. punktów przekroczyli zwycięzca **Tadeusz Smugała** – 3 205 pkt. i drugi w kolejności **Wawrzyniec Fójcik** – 3 039 pkt. (obaj z Cierlicka). Trzecie miejsce zdobył **Władysław Martynek** z Mostów k. Jabłonkowa – 2836.

● Powracając do XXIV Igrzysk Lekkoatletycznych uczniów PSP, zamieszczamy ogólną klasyfikację szkół pełnych i małoklasowych.

Szkoły pełne: 1. Bystrzyca 269.5, 2. Cz. Cieszyn 249.25, 3. Jabłonków 219.75, 4. Trzyniec I 153.5, 5. Karwina 124.5.

Szkoły małoklasowe: 1. Bukowiec 53, 2. Gródek 52.5, 3. Milików 42, 4. Nawsie 33,6, 5. Ropica 28. **(man)**

Fot. IMARIAN KIEDROŃ

Juniorzy drużyny hokejbalowej HBC Trzyniec po raz trzeci z rzędu zostali mistrzami RC! Podobnie jak w latach poprzednich, również w tym roku podopieczni trenera Vladimíra Holušy w finałowej serii pokonali Kert Park Praga 3:2. W ostatnim meczu na własnym boisku wygrali 5:1.

IA KLASA, GRUPA B: HAWIERZOWIANIE AWANSOWALI DO V LIGI

● SKRZECZOŃ – BRUSZPERK 1:3 (0:2). Bramka dla gospodarzy: Neuwirth. Sędziował: Moravec.

Gdyby przy bezbramkowym stanie Kubiński w stuprocentowanej sytuacji zdołał skierować głową futbolówkę do siatki, losy tego meczu prawdopodobnie potoczyły by się zupełnie inaczej. Zaraz potem goście po błędzie obrońcy wyszli na prowadzenie. Przed przerwą dołączyli jeszcze drugą bramkę. Po przerwie zawodnicy Bruszperku wyprowadzili szybki kontratak, a jeden z zawodników pewnie wykorzystał sytuację sam na sam z golkiperem. Rozmiary porażki zmniejszył w 75. min. Neuwirth. **SKRZECZOŃ:** Masláк – Jan Kvíčala, Pluta, Ďuriš, Výtisk – Jiří Kvíčala, Motloch, Kubiński, Bayer – Neuwirth, Chovanec.

● DOBRA – BYSTRZYCA 4:0 (1:0) Bramki: 30. Filipčík, 60. Bednarek, 68. Hernik, 80. Velčovský. Sędziował: Pobořil.

Futboliści Bystrzycy również tym razem zawiedli swoich fanów. Na boisku ostro finiszującej Dobrej zagrali słabiutko. Jedyna okazja do zdobycia bramki nadarzyła im się przed zejściem do szatni, ale bramkarz Baran niebezpieczny strzał głową zdołał sparować. Jego drużyna wyszła na prowadzenie po 30 min. gry. Po golu autorstwa Filičíka waleczni i agresywni gospodarze nabrali animuszu. W 60. min. po rzucie rożnym z woleja trafił do siatki Bednarek. Kilka minut później Filipčík idealnie wystawił Hernika i zrobiło się 3:0. Ostatni gwóźdź do bystrzyckiej trumny w 80. min po solowym rajdzie wbił Velčovský – 4:0.

BYSTRZYCA: Cymorek – Kopka, Vávra, Byrtus, Jakus – Kušnirák, Strokosz, Faruga, Komár – Foniok, Delina (20. Navrátil, 55. Štvrtňa).

● STONAWA – HODSLAWICE 4:1 (0:1), Bramki: 64., 65. i 69. Frait, 50. Vodák – 25. samobój. Sędziował: Tabášek.

Pierwsza połowa była ze strony gospodarzy poniekąd niewyraźna. Na domiar złego bramkarz Janovský po rzucie rożnym wypuścił śliską piłkę z rąk. – 0:1. Po kilku minutach drugiej połowy Vodák sprytnie przelobował bramkarza. Bohaterem meczu został jednak napastnik Frait, który w ciągu niespełna dziesięciu minut zadał rywalom trzy potężne ciosy. Pierwsze dwie bramki strzelił po składnych akcjach ofensywnych, trzecią przepięknym strzałem z 25 m. Przy stanie 3:1 przyjezdni całkiem zrezygnowali. **STONAWA:** Janovský – Janáček – Matvijkov, Koláček, Szczygiel – M. Mazač, Vodák, Dluhoš, Hawlasek – Petruňa (60. Franc), Frait (85. L. Mazač).

● RYCHWAŁD – HAWIERZÓW 0:2 (0:2), Bramki: 20. M. Bielan, 29. Robenek. Sędziował: Sikora.

Podczas gdy futboliści Hawierzowa zapewnili sobie stuprocentowy awans do mistrzostw okręgu, zawodnicy Rychwałdu znowu znaleźli się na miejscu spadkowym. Mecz od samego początku przebiegał pod dyktando faworyzowanych gości, którzy przesądzili o zwycięstwie już w pierwszej połowie W 20. min obrońcy Rychwałdu sfaulowali Rene Bielana; podyktowany przez sędziego rzut karny pewnie wykorzystał jego brat Marek – 0:1. W 28. min. ładnie uwolnił się spod opieki obrońców Zoller i wykespediował piłkę wprost na nogę Robenka 0:2. Innych szans goście nie wykorzystali. **RYCHWAŁD**: Chamráth – Kvita, Keprt, Serafín, Kovalčík – Macura (46. Drobík), Sysala, Rodek (46. Čermák), Glac – Dzik (70. Pulcer), Severa. **HAWIERZÓW:** Miklas – R. Bielan, M. Bielan, Holzer, Dedek – Vlček (87. Horváth), Miczka, Jurkovský (46. Osderek), Schimke – Robenek, Zoller (80. Antonczyk).

LOKATY: 1. Hawierzów 56, ...6. Stonawa 36, 7. Skrzeczoń 33,...11. Bystrzyca 24, ...13. Rychwałd 18.

IB KLASA, grupa C:

Jabłonków – Sucha Górna 1:2, Żuków Górny – Wędrynia 0:6, Śmiłowice – Gródek 1:0, Nydek – Orłowa „B" 2:1, Wierzniowice – Karwina „BŁ" 3:2, Lutynia Dolna – Niebory 2:0. Sedliszcze –Datynie Dolne 1:0. **LOKATY:** 1. Wędrynia 56, 2. Lutynia Dolna 53, ...13. Żuków Górny 20, 14. Karwina „B" 13.

MISTRZOSTWA POWIATU FM: Starzycz –Piosek 2:1, Dobracice – Gnojnik 2:3, Oldrzychowice – Wacławowice 3:2, Noszowice – Bukowec 6:3.

ROZGRYWKI POWIATU FM:

Fryczowice – Milików 0:1, Śmiłowice – Metylowice 1:0.

Opr. ROMAN BASELIDES