GAZETA POLAKÓW W REPUBLICE CZESKIEJ

głos LUDU

DZIŚ W NUMERZE:

Dawny krajobraz Górnego Śląska str. 3
GŁOSIK – rubryka dla dzieci str. 4
Wiosenna pielęgnacja urody str. 5
Hawiewrzów coraz bliżej awansu str. 8

CZWARTEK
18 MAJA 2006
NR 59
ROCZNIK LXI
CENA 6 KČ

tel.: 558 731 766
faks: 558 740 044
info@glosludu.cz

Fot. JACEK SIKORA

Dyrektor Książnicy Cieszyńskiej, Krzysztof Szelong, przypomniał, że współpraca z Kongresem Polaków zaowocowała już wydaniem dwóch publikacji źródłowych.

BĘDĄ KOLEJNE TOMY Z SERII »BIBLIOTHECA TESSINENSIS«

Mamy wspólne źródła

CIESZYN **(kor) – Przedstawiciele Książnicy Cieszyńskiej oraz Kongresu Polaków, dyrektor Krzysztof Szelong i prezes Józef Szymeczek, podpisali we wtorek w cieszyńskiej siedzibie pierwszej z tych instytucji umowę o współpracy w ramach nowego projektu pn. „Wspólne źródła". Celem projektu jest wspieranie rozwoju edukacji regionalnej oraz transgranicznych badań historycznych, zorientowanych na ochronę i promowanie kulturowego dziedzictwa Śląska Cieszyńskiego.**

Projekt „Wspólne źródła" nawiązuje do wcześniejszego projektu „Wspólne korzenie". Jak powiedział podczas wtorkowej konferencji prasowej w Książnicy dyrektor Szelong, współpraca tej instytucji z Kongresem, a przede wszystkim jego Ośrodkiem Dokumentacyjnym, zaowocowała powstaniem serii wydawniczej „Bibliotheca Tessinensis". W skład Rady Naukowej serii weszli polscy i czescy historycy z ponadregionalnym autorytetem, m.in. **Mečislav Borák**, **Edward Długajczyk**, **Krzysztof Nowak**, **Janusz Spyra**, **Zdzisław Pietrzyk** i **Milan Myška**. Jak dotychczas, w serii ukazały się dwa tomy – „Materiały genealogiczno-heraldyczne do dziejów szlachty Księstwa Cieszyńskiego" oraz „Stát, církev a národ w československé části Těšínského Slezska".

– Jako kolejny tom polskiej podserii Książnica zamierza ogłosić najważniejsze bodaj źródło do dziejów Cieszyna, a mianowicie „Kronikę miasta Cieszyna", obszerne opracowanie, które wyszło spod pióra Aloisa Kaufmanna, burmistrza miasta w latach 1814-1847 – poinformował K. Szelong. – *Dzieło to, obejmujące cztery tomy oraz dwa tomy suplementu, przedstawia dzieje miasta, poczynając od jego legendarnego założenia w 810 r. aż po połowę XIX wieku.* **Ciąg dalszy na str. 2**

Spotkanie szefowych ratuszów

OSTRAWA (wak) – Ponad sto pań z RC, Polski i Słowacji zjechało wczoraj do Ostrawy, by wziąć udział w corocznym spotkaniu pań stojących na czele samorządów miast, gmin i dzielnic miejskich. Zainicjowała je przed dziesięciu laty była pani burmistrz ostrawskiej dzielnicy Mariańskie Góry, dziś senator **Liana Janačková**.

Każdego roku program spotkania poświęcony jest innemu tematowi. Tym razem cykl prelekcji dotyczy m.in. walki z bezrobociem, kształcenia kobiet, gospodarki komunalnej, a także przemocy domowej. Przygotowano również bogaty program relaksacyjno-kulturalny. Pięciodniowy pobyt w Ostrawie „pierwsze damy" ratuszy zakończą w hotelu „Sepetna" na Ostrawicy.

Przypomnijmy, iż w powiatach karwińskim i frydecko-misteckim kobiety „szefują" w takich miejscowościach, jak Cierlicko, Dąbrowa, Hawierzów, Koszarzyska oraz Łomna Dolna.

NOWY EUROREGIONALNY PROJEKT TRANSGRANICZNY

Na ratunek zawodom

CIESZYN (kor) – Polsko-Czeska Akademia Ginących Zawodów to nazwa nowego projektu transgranicznego, którego realizacja będzie finansowana z unijnego programu Interreg IIIA „Czechy - Polska". Projekt przygotowały wspólnie Śląski Zamek Sztuki i Przedsiębiorczości w Cieszynie (ŚZSiP), Stowarzyszenie Rozwoju i Współpracy Regionalnej „Olza", Euroregion Śląsk Cieszyński oraz jabłonkowskie stowarzyszenie „Beskydská tvorba". Reprezentanci tych instytucji i organizacji w ub. wtorek na Zamku w Cieszynie przedstawili go dziennikarzom.

Jak powiedziała dyrektor ŚZSiP, **Ewa Gołębiowska**, Śląsk Cieszyński jest regionem wyjątkowo bogatym pod względem kultury materialnej. – *Niestety, globalizacja i napór masowej produkcji spowodowały, że istnieje realne niebezpieczeństwo zaniku starych rękodzielniczych technik i umiejętności.* **Ciąg dalszy na str. 2**

Co miesiąc po polsku

PRAGA (kor) – Ponad 40 wiernych wzięło udział w pierwszym polskim nabożeństwie ewangelickim w stolicy RC, które odbyło się w ub. niedzielę w praskim kościele ewangelickim pw. św. Michała przy ul. V Jirchářích. Nabożeństwo odprawił ks. senior **Jan Wacławek** z Nawsia. Śpiewem uświetnili je soliści **Grażyna Wilk-Biernot** i **David Danel**.

Po nabożeństwie przedstawiciele Śląskiego Kościoła Ewangelickiego A.W. spotkali się z przedstawicielami praskiej Polonii przy herbatce. Ustalono, że polskie nabożeństwa u św. Michała odbywać się będą co miesiąc – zawsze w drugą niedzielę miesiąca o godz. 15.00.

– *Podczas wakacji jednak polskiego nabożeństwa nie będzie. Jeśli zaś chodzi o nabożeństwo czerwcowe, odbędzie się ono w niedzielę 11 VI. Odprawi je ks. senior Janusz Kożusznik* – poinformował naszą gazetę zwierzchnik SKEAW, ks. bp **Vladislav Volný**.

»DNI KARWINY« W RYBNIKU

Współpraca miast

RYBNIK/KARWINA (wak) – Młodzi sportowcy oraz zespoły artystyczne z zaprzyjaźnionych dwóch przygranicznych miast zaprezentowały się w ub. piątek i sobotę w Rybniku w ramach „Dni Karwiny".

– *Pierwszy dzień imprezy należał do sportowców. Na miejskim stadionie odbyły się zawody lekkoatletyczne, w których o najlepsze lokaty walczyli uczniowie szkół podstawowych, w meczach koszykówki zaś o zwycięstwo ubiegały się młodzieżowe drużyny z KS Sokół Karwina oraz MKKS Rybnik. W drugim dniu przedstawiły się licznie zebranej na rybnickim rynku publiczności orkiestra dęta „Májovák", „Dziołchy i syncy z kolónije", „Darkowski jazz band" oraz mażoretki. Występy cieszyły się ogromnym powodzeniem* – powiedziała nam po powrocie z Polski **Urszula Kołorz** z karwińskiego Domu Kultury.

Dniom towarzyszyła wystawa prac **Edmunda Kijonki** pt. „Karwina w fotografii".

Przedstawiciele Karwiny na czele z prezydentem, **Antonínem Petrášem**, jego zastępczynią, **Gabrielą Mrózek**, oraz kierowniczką działu kultury wydziału Szkolnictwa i Kultury karwińskiego magistratu, **Vlastimilą Raszykową**, przyjęci zostali w siedzibie miejscowego ratusza przez prezydenta Rybnika, **Adama Fudalę**.

GIMNAZJALNE ZMAGANIA Z ORTOGRAFIĄ

Dyktando z Tolkiena

CZ. CIESZYN (sch) – Inaczej niż w latach ubiegłych potraktowało Polskie Gimnazjum w Cz. Cieszynie konkurs o tytuł „Mistrza ortografii". Tym razem uczniowie musieli bowiem wykazać się znajomością ortografii aż z trzech języków – polskiego, czeskiego i angielskiego.

Startujący w konkursie gimnazjaliści pisali pod dyktando swoich nauczycieli języków. Tekst został wybrany z powieści „Władca Pierścieni" angielskiego prozaika J.R.R. Tolkiena.

Spośród 47 uczniów najlepszym znawcą ortografii wszystkich trzech języków okazał się **Paweł Hok** z klasy 3d, drugie miejsce zajęli ex aequo **Zenon Kuder** z 3d i **Ewa Polak** z 2a; na trzecim uplasowała się **Dorota Bocek** z 4a. Dyktando z języka polskiego najlepiej napisał **Adam Bielesz** z 2b, z języka czeskiego – **Magda Szopa** z 1a, a z angielskiego – absolutny zwycięzca zmagań ortograficznych – P. Hok.

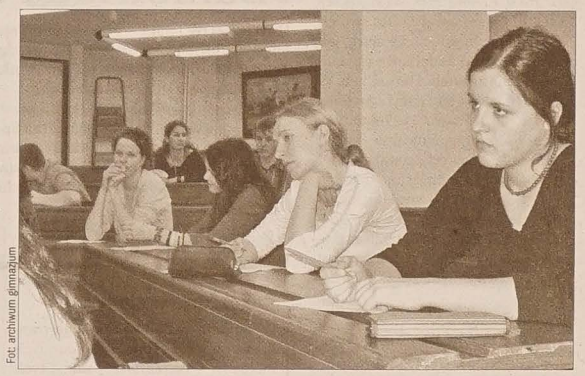

Fot: archiwum gimnazjum

W tegorocznej edycji gimnazjalnego „Mistrza ortografii" uczniowie musieli wykazać się znajomością polskiego, czeskiego i angielskiego.

Pogoda

CZWARTEK – Zachmurzenie umiarkowane do dużego, możliwe przelotne opady deszczu lub lokalne burze. Temperatura w dzień 21-25 st., nocą 13-9 st. C. PIĄTEK – Zachmurzenie zmienne z przelotnymi opadami deszczu. Temperatura w dzień 18-22 st., nocą 14-10 st. C.

06059
9 771212 422041

»SŁONECZNY PATROL« PRZYGOTOWANY DO SEZONU

Ratownicy nad akwenami

CIERLICKO/ŻERMANICE (wak) – W bazach Wodnego Ochotniczego Pogotowia Ratunkowego trwają ostatnie przygotowania do sezonu letniego, który rozpocznie się nad obu akwenami 1 czerwca.

– *Zimą ratownicy też nie próżnowali. Prowadzili kursy dla przyszłych ratowników, brali udział w intensywnych treningach, a także w zimowych ćwiczeniach pn. „Lód 06", które odbyły się nad sztucznym jeziorem w Cierlicku z udziałem strażaków, ratowników górniczych, żołnierzy wojskowej jednostki ratownictwa z Hluczyna oraz gości WOPR z Krakowa. Celem ćwiczeń były przygotowania ratowników do udzielania pomocy w przypadkach załamania się lodu i tonięcia w zimnej wodzie. Zawody te miały również na celu integrację ratowników, ponieważ na co dzień podczas służby nie ma na to czasu. Takie kontakty pozwalają też zunifikować metody ratownicze i przede wszystkim sprawdzić umiejętności ludzi. Gościliśmy również nad Jeziorem Czorsztyńskim, gdzie zaprosili nas nasi krakowscy przyjaciele* – mówi **Jan Siuda**, szef cierlickich ratowników.

W czerwcu codziennie w godzinach popołudniowych patrolować będą cierlicki zalew, a podczas wakacji w ciągu całego dnia. Nad zbiornikiem żermanickim dyżury pełnić będą podczas weekendów.

Drużyna ratowników wodnych Czeskiego Czerwonego Krzyża czuwająca nad bezpieczeństwem wczasowiczów powołana została z inicjatywy przedstawicieli samorządów lokalnych i administracji Cierlicka, Olbrachcic i Hawierzowa w 1999 roku. Odtąd opatrzyli setki skaleczonych letników oraz wyciągali z wody dziesiątki tonących. Mają do dyspozycji własne łodzie patrolowe oraz specjalistyczny sprzęt do reanimacji.

Znad Wisły

■ Ogólnopolski Związek Zawodowy Lekarzy (OZZL) poinformował, że obecnie strajkuje co najmniej 56 szpitali lub innych Zakładów Opieki Zdrowotnej (ZOZ) w kilku regionach kraju. Protestujący zapowiadają, że będą protestować do czasu spełnienia ich żądań. Lekarze domagają się natychmiastowego 30-proc. wzrostu wynagrodzeń i 100-proc. podwyżki w przyszłym roku. Chcą też zwiększenia publicznych nakładów na ochronę zdrowia do wysokości co najmniej 6 proc. PKB.

■ Sprawa obowiązkowej jazdy w Polsce na światłach powraca jak bumerang od kilku lat. Dziś trzeba jeździć na światłach całą dobę, tylko od 1 listopada do końca lutego. Obecnie obowiązek używania świateł mijania w ciągu dnia obowiązuje w 13 krajach europejskich. Wprowadzenie takiego przepisu w Polsce jest zgodne z zaleceniami Komisji Europejskiej. Dlatego w Ministerstwie Transportu już trwają prace na ten temat. Co roku na polskich drogach ginie ponad 5 tys. osób. Ponad połowa wypadków wydarzyła się od marca do września, czyli kiedy nie trzeba jeździć na światłach. Zginęło w nich ponad 1,5 tys. osób. Według wyliczeń ekspertów z Instytutu Transportu Samochodowego, który popiera obowiązkową jazdę na światłach przez cały rok, przepis zmniejszyłby liczbę ofiar co najmniej o 20 proc. To pozwoliłoby uratować życie aż 303 osobom!

■ Dwa polskie filmy – „Z odzysku" w reżyserii Sławomira Fabickiego i „Chłopiec na galopującym koniu" Adama Guzińskiego – będą reprezentować Polskę na 59. Międzynarodowym Festiwalu Filmowym w Cannes, który rozpoczął się wczoraj. Polskim akcentem festiwalu będzie także aktorski udział Jerzego Stuhra w zakwalifikowanym do konkursu głównego filmie „Kajman" w reżyserii Nanniego Morettiego. Polskie filmy są prezentowane w Cannes po raz pierwszy od dziesięciu lat.

■ Większość krakowskich uczelni zrezygnowała w tym roku z rozmów kwalifikacyjnych, testów predyspozycji do studiowania i sprawdzianów wiedzy ogólnej. Jeszcze w ub. roku niemal wszystkie szkoły wyższe organizowały dla swoich kandydatów (zarówno ze starą, jak i nową maturą) dodatkowe egzaminy wstępne na wielu kierunkach. W tym roku po raz pierwszy, zgodnie z nową ustawą Prawo o szkolnictwie wyższym, zorganizowanie takich testów dla „nowych maturzystów" wymagało zgody ministra edukacji. Wiele krakowskich uczelni zrezygnowało ze starania się o nią, podkreślając, że nowa matura sprawdziła się, a więc nie ma sensu mnożyć kosztów związanych z rekrutacją.

■ Szykuje się kolejna burza. Minister Zbigniew Religa przygotował trudny do zaakceptowania dla Polaków projekt ustawy o finansowaniu służby zdrowia. Zaprezentuje go w Sejmie w przyszłym tygodniu. Minister zaproponuje m.in., żeby każdy odprowadzał dodatkowo 1,2 proc. swoich zarobków brutto na leczenie ludzi starszych i niepełnosprawnych. Z tego ma się uzbierać 4 mld zł. Pacjenci mieliby dopłacać do leczenia:10 zł za każdy dzień pobytu w szpitalu przez pierwszy tydzień, 5 zł za każdą wizytę u specjalisty. W sumie państwo miałoby zarobić na tym 600 mln zł. Państwo płaciłoby w całości za pobyt w szpitalu jedynie osób ubogich oraz starszych, po 65. roku życia. **Opr. (wak)**

Niesygnowane materiały publicystyczne i informacyjne pochodzą z internetowych serwisów informacyjnych.

Fot. JACEK SIKORA

Uczestnicy wtorkowej konferencji prasowej na Zamku w Cieszynie mogli przyjrzeć się pracy dwu przedstawicielek ginących zawodów: Elżbiety Legierskiej-Niewiadomskiej z Istebnej (haft, koronka) i Marii Gattnar-Guzy z Wisły (obrazy malowane na szkle).

Na ratunek zawodom

Dokończenie ze str. 1

W związku z tym Zamek postanowił wraz z partnerami zrealizować nowy projekt, który chcemy państwu przedstawić.

Z kolei jeden ze współautorów projektu, **Janusz Zięba**, zaznajomił dziennikarzy z głównymi jego celami. Chodzi głównie o ochronę i popularyzację ginących zawodów, pobudzenie wzrostu gospodarczego regionu dzięki wykreowaniu popytu na tradycyjne wyroby rękodzielnicze, zwiększenie atrakcyjności turystycznej Euroregionu Śląsk Cieszyński oraz promocję dziedzictwa kulturowego.

Projekt będzie realizowany od 1 czerwca do 30 listopada br. W ramach Akademii zostanie zrealizowanych 8 warsztatów rękodzielniczych (m.in. z ceramiki, tkactwa, wikliniarstwa, koronczarstwa, kowalstwa) oraz dwa warsztaty pn. „Komputer, regionalizm i przedsiębiorczość". – *Te ostatnie mają ułatwić uczestnikom warsztatów i rzemieślnikom założenie własnej działalności gospodarczej* – wyjaśnił J. Zięba.

Ponadto wytyczony zostanie Szlak Rzemiosła Tradycyjnego Śląska Cieszyńskiego, powstanie strona internetowa z bazą danych rzemieślników i twórców z obu stron granicy, a także widokówki z mapą, na której będą wyznaczone miejsca działalności twórców. Zwieńczeniem projektu będzie Jarmark Cieszyński, który odbędzie się 1 listopada br. na Zamku w Cieszynie, a podczas którego rękodzielnicy z całego Euroregionu będą mogli prezentować i sprzedawać swoje wyroby.

»KRAJOBRAZ WOKÓŁ NAS« PO RAZ SZÓSTY

Plastycy, w plener!

LIGOTKA KAMERALNA (kor) – Władze gminy wspólnie z dyrekcją miejscowej szkoły i przedszkola organizują jutro szóstą już edycję międzynarodowego konkursu plastycznego pn. „Krajobraz wokół nas".

Jak poinformował nas zastępca wójta Ligotki, **Stanisław Śniegoń**, pod Godulą spotka się na tej tradycyjnej imprezie ok. 200 młodych plastyków, którzy zmierzą się w siedmiu kategoriach. Oprócz dzieci z Ligotki i pensjonariuszy gminnego zakładu dla upośledzonych umysłowo mężczyzn, wezmą w konkursie udział uczniowie wszystkich szkół Mikroregionu Dorzecza Stonawki. Przyjadą też, jak zwykle, dzieci z Polski (Zabrze) i Słowacji (Streczno, Terchowa).

– *Przy dobrej pogodzie plastycy wyruszą w plener. W razie deszczu będą malować w naszej nowej wielofunkcyjnej hali i w lokalach szkoły* – stwierdził S. Śniegoń.

Dodać wypada, że ok. 40 dzieci z Ligotki wyjedzie 1 czerwca do Zabrza, by reprezentować swoją wieś na IX Międzynarodowym Festiwalu Rysowania „Zabrze 2006".

WYSTĘPY, POKAZY, TURNIEJE WIEDZOWE – PRZEGLĄD DZIAŁALNOŚCI MŁODZIEŻY

»Bambiriada 2006«

HAWIERZÓW (wak) – W mieście trwają ostatnie przygotowania do największego przeglądu działalności stowarzyszeń dzieci i młodzieży, placówek młodzieżowych oraz ośrodków spędzania wolnego czasu.

W dwudniowej imprezie, która przebiegnie w dniach 26 i 27 maja w obiekcie Miejskiej Hali Sportowej, wystąpią sportowcy oraz zespoły taneczne i śpiewacze, reprezentujące poszczególne placówki młodzieżowe, m.in. Miejski Dom Dzieci i Młodzieży, Ognisko Techników, Bibliotekę Miejską oraz Miejski Dom Kultury. Będą też pokazy mody oraz ćwiczenia strażaków i ratowników wodnych.

„Bambiriada", bo taki tytuł nadano tej imprezie, to jednak nie tylko występy, to także okazja dla rodziców, by na własne oczy zobaczyć, na czym polega działalność stowarzyszeń, spotkać się z instruktorami poszczególnych kółek zainteresowań i wspólnie z nimi wybrać odpowiednią dla swojego dziecka działalność pozalekcyjną. Instruktorzy poszczególnych placówek zapewniają, że jest z czego wybierać.

Oprócz wymienionego już Hawierzowa, „Bambiriadę" organizuje w województwie morawsko-śląskim 30 miast, wśród nich Trzyniec i Karwina.

Mamy wspólne źródła

Dokończenie ze str. 1

Publikacja, którą do druku przygotowuje **Ingeborg Buchholz-Johanek** z Westfälische Wilhems-Universität Münster pod redakcją Janusza Spyry, ma się ukazać we wrześniu 2007 r. Jej promocji będzie towarzyszyć wystawa źródeł do dziejów Cieszyna oraz konferencja naukowa pn. „Kronikarz a historyk. Atuty i słabości regionalnej historiografii". Książnica zamierza też opublikować w przyszłości protokoły z posiedzeń plenarnych Rady Narodowej Księstwa Cieszyńskiego z lat 1918-1920 oraz „Dziennik" skoczowsko-strumieńskiego burgrabiego Johanna Tilgnera (żył w latach 1574-1635).

Z kolei w czeskiej podserii, którą przygotowuje Kongres Polaków, powinna się pojawić – pod redakcją **Jiřiego Friedla** z Uniwersytetu Śląskiego w Opawie – publikacja o Zaolziu w świetle szyfrogramów między polską placówką dyplomatyczną w Pradze a rządem w Warszawie z lat 1947-1949. – *Także ten tom powinien pojawić się w roku 2007* – zapewnił prezes Kongresu, J. Szymeczek.

Czesi w Warszawie

W Pałacu Kultury i Nauki w Warszawie rozpoczynają się dzisiaj czterodniowe 51. Międzynarodowe Targi Książki. Gościem Honorowym księgarskiej imprezy będą w tym roku Niemcy. Wydarzenie to stanowić będzie bowiem zamknięcie i podsumowanie Polsko-Niemieckiego Roku Kulturalnego 2005/2006. Nie zabraknie jednak na targach także czeskich akcentów. Organizatorzy targów wspólnie z Ministerstwem Kultury RC i Czeskim Centrum w Warszawie zaproszą warszawiaków na kilka imprez towarzyszących.

Dzisiaj np. odbędzie się spotkanie pn. „Literatura czeska i polska we wzajemnych przekładach", którego gośćmi będą tłumacze **Leszek Engelking**, **Aleksander Kaczorowski** oraz **Václav Burian**. W piątek natomiast gośćmi Czeskiego Wieczoru Literackiego będą czescy pisarze **Irena Doušková**, **Stanislav Komárek** i **Jaroslav Pižl**. **(kor)**

Ogród dwóch brzegów

CZ. CIESZYN/CIESZYN (sch) – Obu Cieszyny – polski i czeski – mają szansę stać się ponownie jednym miastem. Przynajmniej jeśli o wypoczynek chodzi. Wzdłuż rzeki Olzy ma bowiem powstać wspólna strefa rekreacyjna z parkiem zabaw dla dzieci i zapleczem gastronomicznym. Obydwa brzegi połączy kładka dla pieszych.

Na opracowanie projektu architektonicznego pn. „Ogród dwóch brzegów" miasta otrzymały środki z funduszy europejskich. O ostatecznym kształcie projektu zadecydują jednak sami mieszkańcy, którzy wypowiedzą się na ten temat w specjalnej ankiecie. Prace miałyby ruszyć wiosną przyszłego roku.

Zdaniem wiceburmistrza Cz. Cieszyna, **Víta Slováčka**, pas zieleni ciągnący się po obydwu brzegach Olzy jest idealnym miejscem na realizację tego projektu. Ponadto rozwiąże on problem ze stopniowo niszczejącym parkiem Sikory.

Strażacki prezent

BUKOWIEC (kor) – Samorząd zajął się na swoim majowym posiedzeniu m.in. przygotowaniami gminnych obchodów Międzynarodowego Dnia Dziecka, które gmina zorganizuje wspólnie z dyrekcjami obu szkół.

Jak poinformował nas wójt **Petr Jalowiczor**, w tym roku dzieciarnia otrzyma „strażacki prezent". W dniu tym do Bukowca przyjadą zawodowi strażacy z Trzyńca i pokażą dzieciom z okazji ich święta sprzęt, którym posługują się podczas gaszenia pożarów i innych akcji ratowania życia i mienia. Młodzież wysłucha też prelekcji na temat zasad bezpieczeństwa przeciwpożarowego. – *Połączymy przyjemne z pożytecznym* – skomentował ten pomysł wójt.

Ciekawostki

Rekordowe melony

W Japonii oficjalnie zainaugurowano sezon szczególnie tam cenionych melonów – na pierwszej aukcji tych owoców za pierwszą ich parę zapłacono rekordowe siedem tys. dolarów. Nabywca kosztownych melonów – z uważanego za specjał gatunku Yubari – to hurtownik z miejscowości Tomakomai. „Chciałem dać znać moim klientom, że sezon melonów na Hokkaido właśnie się rozpoczął" – powiedział bezpośrednio po zawarciu transakcji. Sądzi zresztą, że ostatecznie „pierwsza para" melonów przyniesie mu znaczny zysk. Zamierza bowiem wystawić owoce na aukcji internetowej. Na środowej inauguracji sezonu melonów na Hokkaido wystawiono na sprzedaż pierwsze 80 sztuk owoców najdroższego, lecz zdaniem Japończyków najsmaczniejszego gatunku Yubari. Uprawą zajmuje się lokalna spółdzielnia.

Noc w pokoju piłkarza?

Gdyby kogoś bawiła perspektywa spędzenia nocy w pokoju hotelowym, w którym zamieszka gwiazda Barcelony, brazylijski piłkarz Ronaldinho, może spełnić swą zachciankę. Trzeba tylko wziąć udział w aukcji internetowej, zainicjowanej przez luksusowy hotel w Weggis (Szwajcaria), gdzie brazylijska kadra zamieszka od przyszłego poniedziałku, przed MŚ 2006 w Niemczech. „Wpadliśmy na ten pomysł podczas pogawędek w gronie kierownictwa hotelu" – ujawnił asystent szefa Park Hotel Weggis Philipp Musshafen. Jak dotąd, najwyższa oferta na rezerwację dwuosobowego pokoju, w którym zamieszka Ronaldinho to 502 franki szwajcarskie (415 dol.). Znacznie mniej trzeba mieć, by ubiegać się o dzielenie pokoju z innymi piłkarzami Brazylii: Ronaldo, Kaką, Adriano czy Roberto Carlosem. Aukcja będzie trwać do 29 maja. Zwycięzcy, czyli ci, którzy zaoferują najwyższą sumę, będą mogli spędzić dobę w hotelu, na kilka godzin przed wyjazdem reprezentacji Brazylii do Niemiec.

Ale szybkobiegacz...

Udomowiony żółw o imieniu Horacy znalazł się po 8 miesiącach od zgłoszenia o jego zaginięciu. Gad znajdował się niecałe 3 kilometry od domu. Wędrującego drogą żółwia znalazł jeden z opiekunów zwierząt. Dzięki wszczepionemu mikroczipowi z danymi, ustalił właściciela zwierzaka i zawiózł go im. Ci stracili już nadzieję, że ich ulubieniec kiedykolwiek się odnajdzie. Horacy wykazał się niezwykłymi umiejętnościami. Choć średnio przemierzał zaledwie 12 metrów dziennie, to uniknął zarówno rozjechania przez samochody, jak i napaści przez inne zwierzęta. Podobny przypadek miał już miejsce 2 lata temu. Wtedy inny żółw przemierzył nieco większy dystans nim go odnaleziono, ale w czasie krótszym niż 3 miesiące.

Perfumy dla... smakoszy

Producent słynnego sera Stilton poszerzyli swoją ofertę o... perfumy dla smakoszy. Z reklamy nowego produktu wynika, że „Eau de Stilton" to mieszanka naturalnych zapachów owocowych na bazie zawierającej m.in. nuty krwawnika, arcydzięgla, szałwii i waleriany. Firma produkująca słynny ser o bardzo charakterystycznym zapachu postanowiła wypuścić na rynek perfumy, aby pozyskać zupełnie nowych konsumentów. W odpowiedzi na zapytanie, że zapach Stiltona może nie być zbyt atrakcyjnym elementem perfum, przedstawiciel Stilton Cheesemakers Association zapewnia: „Niebieski ser Stilton ma bardzo specyficzny dojrzały aromat, który udało nam się odtworzyć w tej mieszance, w wyniku czego powstały niezwykłe, a jednocześnie bardzo przyjemne perfumy".

Dawny krajobraz Górnego Śląska

O tym, że krajobraz pod wpływem działalności człowieka zmienia się bardzo szybko, nie trzeba nikogo przekonywać. Przyczyną są kataklizmy, wojny, potrzeba dalszego rozwoju gospodarczego i itp. itd. Najlepiej owe przemiany można zaobserwować na przykładzie Górnego Śląska oraz Śląska Cieszyńskiego. Kiedy zestawimy obok siebie widoki poszczególnych miejsc wykonane w różnych okresach czasu, uświadomimy sobie ogrom dokonanych zmian. Aby przybliżyć tę problematykę, Miejska Biblioteka Publiczna w Jastrzębiu Zdroju przygotowała projekt „Dawny krajobraz Górnego Śląska". W ramach projektu, wspieranego finansowo przez Europejski Fundusz Rozwoju Regionalnego INTERREG IIIa, **Piotr Siemko** przygotował wystawę obejmującą fragment jego unikatowej kolekcji grafik i rysunków Górnego Śląska oraz publikację obejmującą ponad 126 drzeworytów, rycin i rysunków.

W ramach projektu realizowany będzie też cykl wykładów i warsztatów artystycznych na temat sztuki na Górnym Śląsku. Partnerem przedsięwzięcia jest Biblioteka Regionalna w Karwinie, która w ramach tego transgranicznego projektu 2 czerwca promować będzie wspomnianą publikację, a w bibliotece w rynku urządzi wystawę fragmentu zbioru obejmującego dawne widoki miast Śląska Cieszyńskiego, Ostrawy, Opawy, Karniowa i in.

Projekt skierowany jest głównie do młodzieży szkolnej Jastrzębia Zdroju i Karwiny, historyków, pracowników muzeów, izb regionalnych, stowarzyszeń twórców kultury oraz osób zainteresowanych historią przygranicznych regionów i dziedzictwem kulturowym Euroregionu Śląsk Cieszyński. Ma przyczynić się do uświadomienia ludziom znaczenia dziedzictwa kulturowego i stanowić istotny element rzeczywistości społecznej ułatwiający mieszkańcom pogranicza odkrywanie wspólnej tożsamości kulturowej i własnego miejsca w świecie.

W książce prezentowany jest wybór grafik i rysunków przedstawiających ikonografię Górnego Śląska, który stanowi reprezentatywny przegląd tego, co powstało na przestrzeni wieków.

Według Siemki, album i kolekcja nie rości sobie pretensji do wyczerpania tematu.

Najstarszym pejzażem górnośląskiego miasta jest widok Nysy, który pochodzi z „Kroniki Świata" Hartmanna Schedla z r. 1493. Pokazywane są też panoramy wielu śląskich miast, które wzbogacają dotychczasową wiedzę o tym, jak wyglądały ówczesne miasta w tej części Europy. Ekspozycja zawiera rycinę D. Meissnera najstarszego widoku Cieszyna z r. 1637.

Najwięcej śląskich widoków pozostawił pochodzący ze Śląska F.B. Werner. Wśród wydanych w r. 1737 przez oficynę spadkobierców Hommara w Norymberdze, a zebranych w album „Scenographia Urbium Silesiae" rycin znajdziemy wiele widoków naszych miast, w tym najstarszy widok Frysztatu. W albumie jest m.in. drzeworyt Rudolfa Berndta przedstawiający kościół w Trzyńcu wybudowany z inicjatywy właściciela dóbr Komory Cieszyńskiej, Albrechta Habsburga, w latach 1883-1884 wg projektu Albina Prokopa, jak też drzeworyt Hugo Charlemonta przedstawiający drewniane domy w Jabłonkowie. Album przedstawia prawie wszystkich twórców widoków, aż do początku XX wieku.

Biblioteka Regionalna zaprasza 2 czerwca o godz. 17.00 na wernisaż wystawy i promocję albumu z płytą CD do biblioteki w rynku Masaryka w Karwinie Frysztacie. **(ow)**

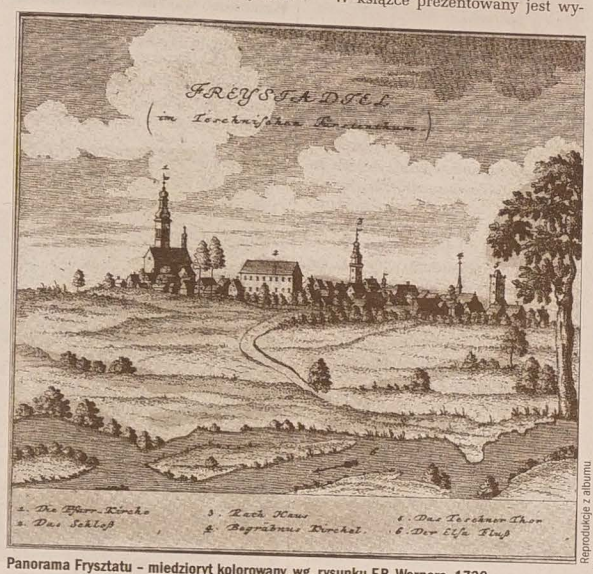

Reprodukcje z albumu

Panorama Frysztatu – miedzioryt kolorowany, wg. rysunku F.B. Wernera, 1738.

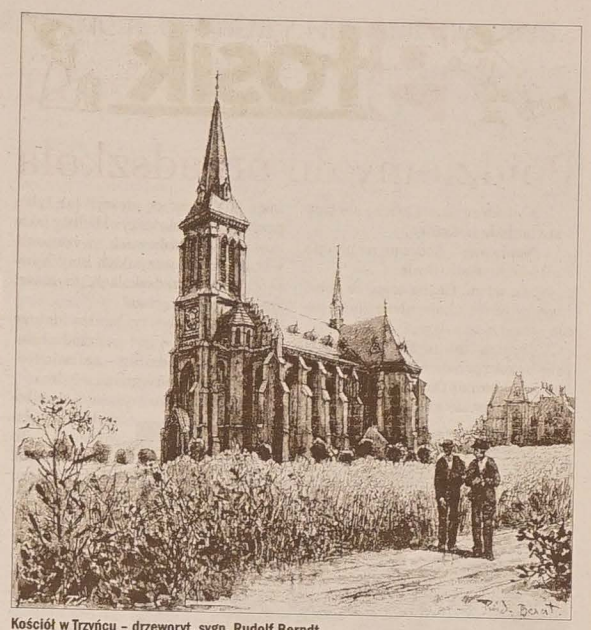

Kościół w Trzyńcu – drzeworyt, sygn. Rudolf Berndt.

O kościele w Koniakowie

Początki kościoła Opatrzności Bożej w Mistrzowicach Koniakowie sięgają roku 1863. Budowlę wzniesiono w stylu klasycystycznym.

Kościół powstał z inicjatywy rodziny Pociorków, która zamiar ten powzięła ok. roku 1820. Senior rodu, Szymon Gojny, jako 103-letni zgromadził sumę pieniędzy na budowę kościoła. Plany te jednak nie spotkały się z aprobatą książąt cieszyńskich oraz parafii w Cierlicku. Gojny był przeto zmuszony ofiarować zgromadzone pieniądze na cele dobroczynne.

Kolejni przedstawiciele rodu, tym razem dwaj księża, Andrzej i Józef Pociorkowie, podjęli zamiar swego przodka Gojnego. Jednak w r. 1854 Andrzej umiera, natomiast Józef ze swego zamiaru rezygnuje. W r. 1860 właściciel dworu oraz gorzelni, Jan Franek, przychodzi z nową inicjatywą budowy kościoła. Jeszcze w tym samym roku udaje mu się załatwić potrzebne zezwolenie. Prace budowlane rozpoczęto w r. 1863 i już 9 września tegoż roku kościół poświęcono.

W latach 60. ub. wieku kościół odnowiono. Wielkie zasługi na tym polu położył nie żyjący już Dominik Piechaczek. Od r. 1993 kościół należy do parafii w Cz. Cieszynie. Warto dodać, iż z rodu Pociorków pochodzi wójt gminy Cierlicko, Lýdie Vašková.

Słupy bramy cmentarnej zdobią dwa metrowej wysokości posągi apostołów, które pierwotnie wchodziły w skład unikatowego, pochodzącego z II połowy XIX wieku zespołu rzeźbiarskiego „Dwanaście apostołów", który stał kiedyś w Karwinie Kopalniach.

CZESŁAW GAMROT

Fot. CZESŁAW GAMROT

Kościół Opatrzności Bożej w Mistrzowicach Koniakowie.

Marionetki

FELIETON HALINY SIKORY

Fusbal

Sewerynek sie pumału zadómowił na tym padole ziymskim. Naszeł se kwartyr w Trzyńcu. Nejprzód se myśloł, że se kupi jakóm małóm chałupke na dziedzinie, ale jak se przedstawił, że ty musioł kole chałupy robić a głównie, jak zjiścił, że autobusy jeżdżóm co godzina a wieczór ostatni uż o pół jedynostej a potym nic, tak o chałupce przestoł myśleć a tyn kwartyr se kupił. Dyć ni może niebo wystawić na płacyni takich wielkich piniyndzy za taxika. Bo, to musicie wiedzieć, nejlepsze nawracani zbłónkanych owieczek je dycki po północy. To uż zjiścił. A jakby miyszkoł na dziedzinie, to by musioł po północy do chałupy taxikym jeździć, a to fakt ni może, bo by sie niebo nie dopłaciło. Tak tyn kwartyr se naszeł. W niebie troche mamrali, że drogi a że muszóm przepłacać. Ale wyjaśnił im, że jak je to słóżbowo rajza, tak je to słóżbowo rajza a że ni może miyszkać pod mostym, bo tu je na deli a ni na pore dni. A głównie uszporujóm na tego taxika. Tóż mu pinióndze na kwartyr każdy miesiónc z nieba posyłali pocztóm.

Dziedzina Sewerynkowi i tak przirosła do serca. Tóż tym tam se tam pojechoł, do krawina poszeł a z babami se poplotkowoł, pod sklepym postoł a pomówił z tymi, co tam piwo pili. Ón nigdy nie pił, yny sym tam skosztowoł. Tak troche, moc ni. Troche móg, bo piwo je zdrowe, je dokónca zdrowsze a łacniejsze niż ty wszystki barewne a reklamowane zodówki. A roz, jak pod takim sklepym stoł, tak spotkoł Francka. A to była niedziela. I Sewerynek sie pyto Francka, czy idzie do sklepu po dwanostke a czy mu też jednóm nie weźnie. A Francek, że ni, że bedzie lepsze czepowane na fusbalu. Sewerynek dobrze wiedzioł, co to je fusbal, bo w niebie też jedyn manszaft mieli. Ale był słabszy, a anioły to moc nie zajimało. Za to widzioł taki fusbal w telewizie. A widzioł, jak to sie tu na ziymi przi tym fusbalu pieróm po pyskach. A wubec ni ci, co grojóm, ale ci, co im fandzóm. A tak sie dziwoł Sewerynek tak dość dziwnie na Francka, czy to myśli z tym fusbalym ważnie. I troche mioł wóntpliwości. Bo na taki bijatyce, to by mioł nawracać, coby sie nie bili, bo to grzych. Ale jakby jego chcieli bić? Moc sie mu do tego kszeftu nie chciało.

„A po pysku nie dostanym?"

„A czymu byś mioł dostać?"

„Jo to widzioł w telewizie. W Niymcach robióm taki specjalne szkolynia do policajtów".

„Ja, ale my nie sóm w Niymcach. A sóm my Polocy".

„No prawie, óni sie szkolili na Polokach!"

„Tu ci żodyn po pysku nie do. Tu sie człowiek podziwo, piwo wypije, troche powrzeszczy a można aji cosi wygro, bo sie idzie zatypować, kiela ci nasi przegrajóm".

„A kiela wygrajóm, nie idzie?"

„No, jak zgupniesz, idzie. Nasi eszcze nigdy nie wygrali".

I poszli na fusbal. A Sewerynkowi sie to strasznie spodobało. Fusbalistóm sie dość tak plyntały nogi, bo wiynkszo połówka z nich to byli fajermóni. A dziyń przedtym była fajermóńsko zabawa. Drugo połówka, ta miynszo, co sie im nogi nie plyntały, zaś moc dobrze grać nie umiała. W połówce piyrwszej połówki bramkarza zaczło suszyć, tóż se zaszeł na piwo. A cały czas głowe obracoł, czy mu gola gdo nie chce dać. A akurat, jak sie dostoł na raje przi okiynku na piwo, tak na potwore mu gdosi gola chcioł dać. I bramkarz z piwym w rynce do bramki hónym lecioł. A dowoł se ja pozór, aby sie mu to piwo, jak tak lecioł, nie wyloło. I ganc przi samej bramce zakopnył, gola puścił a krygiel z piwym też. A wszyscy ci, co sie dziwali, zgodnie zawrzeszczeli: „Lojzek, piwo!". I zaroz mu gdosi hónym nowy krygiel podoł. A po fusbalu wszyscy, nasi aj ci drudzy, do chałupy wiesioło maszyrowali a wiesioło se śpiywali. A tyn śpiyw se niós po całej dziedzinie. A nikómu to nie wadziło, dyć cało dziedzina na fusbalu była. I żodyn sie nie bił. „Tak tu z nawracanio nic nie bedzie", mamroł se z radościóm Sewerynek.

GWARĄ, CZYLI PO NASZYMU

Pinióndz jako pinióndz

Sym tam kajsi wyjyżdżómy. Jo akurat ostatnio jechoł na Słowoki, czy jak mówióm Gorole – Słowioki. Miołech dylemat i pytani: kaj wymiynić pinióndze? W Czeskim Cieszynie żech stwierdził kurs, ale miyndzy nami – nic moc. Tymu żech zaszeł do Polski, abych stwierdził, jak tam wyglóndo kurs słowacki koróny. We wielkim sklepie – supermarkecie – był ǫdewrzity kantor. Wziół żech se ze sebóm aj kalkulaczke, tak nie był żodyn problem se to porachować. Za chwile żech wiedzioł, że sie to opłaci. Powiedziołech synkowi w tym kamerliku, czyli kantorze, że bych chcioł wymiynić sztyry tysiónce czeskich korón na słowacki. A tu sie mi dostało odpowiedzi, że słowockich korón ni majóm. Tóż czymu to potym mocie na tej tablicy? – spytoł żech sie. Odpowiedzi się mi uż nie dostało. Dodoł żech jyny, że by to mieli aspóń napisać a nie mistyfikować tak klientów. I podziynkowoł żech za ochote.

Poszeł żech do dalszego kantoru. Tyn był od tego piyrszego z 50 metrów dali. Kurs eszcze lepszy niż tam, a piyrsze, na co żech sie spytoł, było, czy majóm słowacki koróny. Dowiedzioł żech sie, że ja. No cóż, człowiek sie cały żywot uczy. Cały szczynśliwy wyciónggóm pinióndze, ale paniczka nie przestała mówić i dodała, że to mo mały problem. A jaki? – pytóm sie.

– Wie pan, mamy tylko bilon?

– Nic nie szkodzi, pieniądz jak pieniądz.

I tak żech dostoł wiyncyj, jak piynć tysiyncy we... dwacecikorónach. Tych było nejwiyncy za 4 tysiónce, zbytek w pindziesiyncikorónówkach i dostołech też pore stówek. Aspóń chwile żech sie czuł bogaty...

Ta historia mógłaby mieć aj taki zakóńczyni. Ale ni miała. Potkoł żech koleżanke, kiero potrzebowała na Słowokach zapłacić sztrof, czyli – jak mówióm Czesi – pokute. Obiecołech ji, że ji to załatwiym, zebroł żech tóm „složenke" i już w duchu żech wymyśloł jako to zrobiym.

Pojechoł żech na Słowoki i poszeł z siostrzynicóm na poczte, bo óna też potrzebowała cosi popłacić. Ciekawostkóm na poczcie było, że na sztrofy tam mieli ekstra okiynko. I szło to tam strasznie wartko. Raja, kiero tam była, wydziyrżła jyny chwilinke. Paniczka za okiynkym jyny brała „složenki" a pinióndze. Jak żech prziszeł na raje jo, tak żech doł tóm „složenke" i tyn sztrof koleżanki zapłacił... w dwacecikorónach. Tym razym to chwile deli trwało, ale pani za okiynkym nie powiedziała nic. Dyć co?... Pinióndz jako pinióndz.

JAN KUBICZEK

Głosik

Pójdziemy do przedszkola

– A niektóre dzieci trochę się bały – stwierdziła Ludmiłka.

– Naprawdę? A czego mogły się bać? – zdziwił się Głosik.

– Nie wiem. Chyba tego, że zobaczyły w przedszkolu nieznajome panie i nieznajome dzieci.

– Hmmm, tak myślisz? No bo w przedszkolu przecież nie ma się czego bać – stwierdził Głosik. – Do przedszkola należy się cieszyć. W każdym razie ja to bym się cieszył! Jak tylko przypomnę sobie wszystkie listy jakie dostajemy o zabawach, występach, wycieczkach i wszystkich innych imprezach w przedszkolach, to nawet zazdroszczę dzieciom!

– No tak, bo ty bardzo dobrze wiesz, jak fajnie jest w przedszkolu, – wyjaśniała Ludmiłka – ale najmłodsze dzieci jeszcze tego nie wiedzą...

– To trzeba im wyjaśnić! – wskoczył jej w słowo Głosik. – To bardzo ważne! Musimy im powiedzieć: „Dzieci, przedszkole jest super, świetne i wspaniałe, a panie w przedszkolu jeszcze lepsze!". I jeszcze musimy powiedzieć, że w przedszkolu jest dużo ładnych zabawek, że dzieci mają różne fajne zajęcia, że wiele ciekawego się dowiedzą i nauczą...

– Dobrze już, Głosiku, wystarczy tego zachwalania. Myślę, że jeśli rodzice i dziadkowie powtórzą dzieciom to wszystko, to na pewno żadne dziecko nie będzie się już bało przedszkola – śmiała się Ludmiłka.

– I będą się uśmiechały tak, jak przedszkolacy z Oldrzychowic na zdjęciu, które nam przysłali – dodał Głosik.

– A pod zdjęciem było napisane, że zapisy dzieci do tego przedszkola potrwają jeszcze do 19 maja.

– Ludmiłko, ale my nie wiemy, kiedy zapisuje się dzieci do innych przedszkoli – zmartwił się Głosik.

– Nie martw się – uspokoiła brata Ludmiłka. – Rodzice na pewno wiedzą i na pewno swoje dzieci zapiszą. Bo przecież warto!

KROPKA

Przedszkole „Pogoda" w Oldrzychowicach proponuje pogodne i beztroskie dzieciństwo.

Dla mamy

Podaruję mamie kosz wiosenny,
pierwiosnkowy, fiołkowy, radosny
Ze wstążkami, z motylami,
Ze świerszczem,
By wieczorem
Śpiewał jej wiersze.
Kosz z kaczeńcem,
kosz z tulipanem,
by jej mówił – dzień dobry!
nad ranem
i by pachniał
słodko jak cynamon.
– Weź ode mnie
taką wiosnę, mamo!

Głosikowa Korespondencja

Wiosna już w pełni! Świadczą o tym Wasze listy opisujące piękne imprezy na świeżym powietrzu. Pierwszy dotyczy pobytu dzieci z czeskocieszyńskiej szkoły w Łomnej Dolnej i nosi tytuł:

Zostań krasnoludkiem Ekoludkiem!

Pod takim hasłem dzieci z klas I, II A i II B Polskiej Szkoły Podstawowej w Czeskim Cieszynie spędziły pod koniec kwietnia tydzień w zielonej szkole, w ośrodku wychowania ekologicznego „Tetřev" w Łomnej Górnej.

Pod bacznym okiem wychowawczyń, asystenta, przede wszystkim zaś zapalonego ekologa, pana Michała Šulgana, zwiedziły malowniczą okolicę Łomnej Górnej, dowiedziały się bardzo wiele o zwierzętach i roślinach w Beskidach, miały okazję zobaczyć bociana czarnego, ratowały żabki... po prostu odkrywały tajemnice przyrody. W zielonej szkole nie brakło też zabaw, turniejów, dyskoteki, festiwalu piosenki itp. Cały czas towarzyszyło dzieciom wiosenne słoneczko, więc sporo czasu spędziły wśród łąk i lasów. Ulubioną piosenką Majki Jeżowskiej „Moja planeta" oraz okrzykiem „Hej ho! Hej ho!... do lasu by się szło!" pożegnały Łomną Górną, dziękując wszystkim, którzy się nimi opiekowali.

Po tygodniu dzieci wiedzą, co to jest ekologia i zamierzają zachowywać się ekologicznie na co dzień. Do Łomnej Górnej chcą wrócić, bo jest tam jeszcze dużo do odkrycia.

Drugi list informuje o wielkiej imprezie przedszkola w Lutyni Dolnej. Nie odbywała się ona pod gołym niebem, tylko w sali domu kultury, ale za to można się było tu dowiedzieć wielu ciekawych rzeczy na temat podróżowania. Autorka minireportażu z tego spotkania, pani **Halka Kwolek**, nazwała go:

BOLEK I LOLEK... PODRÓŻE MAŁE I DUŻE

Pierwsze dni maja to dla naszego przedszkola niezwykła chwila. Już po raz trzeci mieliśmy możliwość gościć w naszym Domu Kultury w Lutyni Dolnej kolegów i koleżanki z innych przedszkoli całego Zaolzia. Przyjechali do nas również przedszkolacy z Polski, z którymi spotykamy się na podobnych imprezach od trzech lat.

Na lutyńskim spotkaniu przedszkolaków z Bolkiem, Lolkiem i podróżami nie zabrakło miłych nagród dla dzieci.

Tym razem nasi milusińscy „podpowiadali" swoimi występami na scenie, czym Bolek i Lolek mogą podróżować po świecie. W drugiej części przedszkolacy zaprojektowali nowy, przedszkolny znak drogowy PIERWSZEŃSTWO DLA UŚMIECHU! Wszyscy podziwialiśmy pomysły dzieci i zapał, z jakim zabrały się do pracy. Nagrodą był dla nich występ iluzjonisty, który z nadmuchanych baloników wyczarował masę śliczności.

Mamy nadzieję, że książeczki dla przedszkoli oraz nagrody dla dzieci otrzymane od prawdziwego czarodzieja będą wszystkim przypominały spędzone wspólnie z nami chwile, a wiedza na temat wychowania komunikacyjnego pozwoli poczuć się bezpiecznie w dżungli, która drogą się zwie. Podziękowania ślę na ręce tych, którzy w przygotowania do tego spotkania włożyli nie tylko swoją wiedzę, umiejętności, ale przede wszystkim swoje SERCE.

A teraz przeczytajcie, co to takiego jest „Rodzinny bieg przełajowy". Dodajmy, że brali udział uczniowie i przedszkolacy z SP w Orłowej Lutyni:

ALEŻ BYŁO WESOŁO!!!

W sobotnie popołudnie 6 maja trwają w pobliskim lasku gorące przygotowania do naszej szkolnej imprezy „Rodzinny bieg przełajowy". Rodzice, a szczególnie tatusiowie, pieczołowicie przygotowują trasę, na której trzeba będzie prawidłowo wykonać poszczególne zadania. Liczy się czas.

Po biegu przełajowym dzieci i rodzice z Orłowej Lutyni uzupełnili zużytą energię kiełbaskami prosto z ogniska.

Wyrusza aż 25 drużyn. Każda składa się z rodzica i dziecka. Trzeba się mocno uwijać, by trasę zaliczyć w jak najkrótszym czasie. Najpierw strzelano na punkty, później w tarczę poleciały strzałki, potem rzuty do celu, a na koniec dziecko prowadzi rodzica z zawiązanymi oczyma po określonej trasie.

Wszyscy spisali się na medal, jak nasi rodzice tak i my dzieci. Na mecie było słychać głośne owacje: „Hura! Sport to jednak zdrowie!".

Ogłoszenie wyników, rozdanie słodkich nagród, głośne „hip, hip, hura" i już siadamy wokół ogniska, by z wielkim apetytem zajadać kiełbaski.

Było miło i wesoło aż do późnych godzin. Za to wszystko bardzo dziękujemy naszym rodzicom i Macierzy Szkolnej i prosimy o więcej takich imprez.

Przedszkolacy i uczniowie z SP Orłowa Lutynia

NASZ ADRES: Redakcja Głosu Ludu, Komenského 4, 737 01 Český Těšín. Pisząc do nas podaj swój wiek, klasę i adres szkoły, do której uczęszczasz. Korespondencję przesyłać można także pod e-mail: *info@glosludu.cz*, **a w załączniku dopisać Głosik.**

TU KIEDYŚ UCZONO POLSKIE DZIECI (68)

Karwina Nowe Miasto

Z rozwojem osiedla w Karwinie Nowym Mieście, którego budowę rozpoczęto na przełomie lat czterdziestych i pięćdziesiątych ub. wieku pod nazwą Stalingrad, zaistniała potrzeba otwarcia nowej polskiej szkoły, ponieważ klasy w budynku szkolnym we Frysztacie były już przepełnione. Wzniesiono więc na Nowym Mieście nowoczesny trzypiętrowy gmach, który oddano do użytku 1 września 1951. Dyrektorem został **Karol Kapusta**, który wcześniej kierował ostatnimi pracami porządkowymi w budynku szkolnym. Rodzice uczniów przepracowali 215 godzin w czynie społecznym, czyli za darmo.

Do szkoły w pierwszym roku szkolnym uczęszczało 129 uczniów (59 chłopców i 70 dziewcząt).

Na początku w szkole tej mieściła się również szkoła czeska.

Na skutek ubytku dzieci nowomiejską szkołę polską zamknięto w roku 2003. Jej dyrektorką była wówczas **Jadwiga Palowska**. Obecnie w gmachu byłej polskiej szkoły w Karwinie Nowym Mieście urządzono filię Uniwersytetu Śląskiego.

CZESŁAW GAMROT

Była polska szkoła w Karwinie Nowym Mieście.

150 pieśni (71)

ZBIÓR PIEŚNI JEDNOGŁOSOWYCH DLA MŁODZIEŻY ZEBRAŁ JERZY SAMIEC

Patrz, Kościuszko

1. Patrz, Ko - ściu - szko, na nas z nie - ba, Jak nam
twe - go du - cha trze - ba, Du - cha pra - cy,
roz-trop-no - ści, Nie o - rę - ża, po-ryw-czo - ści.
Szczęk o - rę - ża, to nie dro - ga, któ - rą znaj-dziem
po - moc Bo - ga, A - le w pra - cy ci - chej
wie - lu, Zwol-na zdą - żym też do ce - lu.
1.— 2. Ta - ki nasz het - ma - nie, śpiew, śpiew, śpiew,
Wzro - śnie two - jej pra - cy siew, siew, siew.

2. Wiarą tylko, jej orężem
Przeciwników my zwyciężym.
O, pracujmy wciąż nad sobą
A z upadku wstaniem, z grobu.
Wstańmy tylko, wstańmy z brudu,
Zajaśniejem blaskiem cudu,
Wskrzesim ducha, który drzemie,
W raj ojczystą zmienim ziemię.
Taki nasz hetmanie...

Plotka

▲ **Brad Pitt** szuka na Karaibach miejsca, w którym mógłby wybudować dom na wakacje dla siebie, **Angeliny Jolie** i wkrótce już trójki dzieci. Aktora zauważono na Dominikanie, gdzie w towarzystwie agenta nieruchomości rozglądał się za odpowiednią lokalizacją na nową posiadłość. – *Brad chce dom letni taki, jak jego stare lokum w Los Angeles* – stwierdziła osoba z otoczenia aktora. – *Pierwszy raz pojechał na tę wyspę razem z Angeliną Jolie i Robertem De Niro w związku z pracą nad „The Good Shepherd". Zakochał się w tamtym miejscu i zdecydował, że chce mieć tam dom, w którym mógłby wypocząć.* „The Good Shepherd" pojawi się w kinach na początku 2007 roku. W filmie Pitt nie występuje. Obok Jolie i De Niro zagrają natomiast **Matt Damon** i **John Turturro.**

♦ **Sean Connery** został wybrany najseksowniejszym starszym panem w Wielkiej Brytanii. Na aktora oddano niemal dwa razy więcej głosów niż na następnego na liście, **Patricka Stewarta**. Na trzecim miejscu znalazł się **Anthony Hopkins**, a za nim **Michael Caine** i **Sir Cliff Richard.** Do piątki najseksowniejszych starszych pań trafiły: **Helen Mirren**, która zdobyła miejsce pierwsze, a za nią: **Diana Rigg, Julie Christie i Joan Collins.** Jednocześnie głosowano nad najmniej seksownymi osobami. **David Frost** zdobył to mało zaszczytne wyróżnienie w kategorii panów, zaś wśród kobiet tytuł ten przypadł **Margaret Thatcher.**

Kolumnę przygotowała:
WANDA KULA

NA NOC SMARUJ USTA MIODEM, RANO ZABEZPIECZAJ JE KREMEM Z FILTRAMI UVA I UVB

Wiosenna pielęgnacja urody

Dzisiaj zajmiemy się kolejnymi wymęczonymi przez zimę fragmentami naszego ciała: szyją, dekoltem, cerą i włosami.

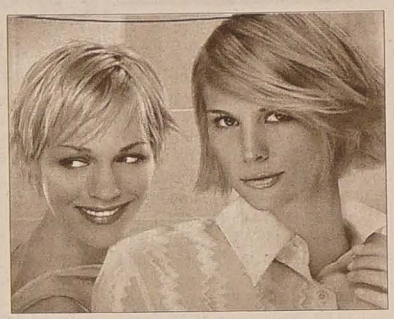

SZYJA I DEKOLT – Te prawdziwe świadectwa wieku kobiety są niestety jednymi z najczęściej zapominanych podczas pielęgnacji stref naszego ciała. Nie wiadomo właściwie dlaczego smarując twarz kremem, a ciało balsamem, omijamy te właśnie okolice. A przecież szyja traci młodość szybciej niż twarz. Szyja i dekolt to przedłużenie twarzy i należy się im taka sama porcja pielęgnacji.

Krok 1. Tradycyjnie zaczynamy od delikatnego peelingu. Jeżeli masz skórę zwiotczałą lub bardzo przesuszoną, użyj peelingu enzymatycznego, niewymagającego tarcia. Taki peeling, robiony raz w tygodniu, rozpuści obumarłe komórki i wspaniale wygładzi naskórek. **Krok 2.** Szyja nadmiernie wysuszona potrzebuje intensywnej kuracji nawilżającej. Wystarczy zwilżyć ściereczkę ciepłą oliwką, nałożyć na szyję, owinąć folią i zostawić tak na pół godzinki. **Krok 3.** Wiotczejącą skórę szyi i dekoltu uratuje codzienny masaż i gimnastyka. Możesz użyć kremu odżywczego lub nawilżającego. Wklep go delikatnie i lekko głaszcząc skórę, posuwaj się od dekoltu w stronę podbródka, omijając gruczoł tarczycy. Następnie przez kilka minut bardzo dokładnie wymawiaj samogłoski: A, O, U, E, Y, I i kilkanaście razy energicznie ściągnij jak najniżej kąciki ust.

Krok 4. Jeśli na dekolcie pojawia się gęsia skórka, dwa razy w tygodniu wykonaj masaż solą kuchenną, lekko zwilżoną wodą. Kolistymi ruchami natrzyj skórę, następnie spłucz resztki soli i wmasuj krem lub oliwkę.

CERA – Twarz jest naszą wizytówką. Zadbana, wypielęgnowana, dodaje nam pewności siebie. Jest podstawą dobrego samopoczucia.

Krok 1. Pielęgnację cery zaczynamy od złuszczenia martwego naskórka. Dzięki temu zabiegowi każdy zastosowany preparat wchłonie się szybciej i dokładniej. Są różne rodzaje peelingów: do cery tłustej lub bardzo szorstkiej użyj peelingu ze ścierającymi mikrogranulkami, do cery suchej, wrażliwej lub pokrytej wypryskami lepszy będzie peeling enzymatyczny. **Krok 2**. Przy pomocy maseczki oczyszczającej usuń z twarzy tłuszcz, zanieczyszczenia, zaskórniki. **Krok 3**. Jeżeli masz bardzo przesuszoną skórę, zafunduj jej prosty, lecz bardzo skuteczny zabieg: oliwę z oliwek zmieszaj z ciepłą wodą i masuj nią twarz aż zacznie się pienić. Wtedy zmyj buzię ciepłą wodą. Twoja skóra będzie miękka, elastyczna, świetnie odżywiona i oczyszczona. **Krok 4.** Po zimie skóra często ma niezdrowy, szary koloryt. Możesz pomóc jej odświeżającą maseczką własnej roboty. Przepis dla cery suchej: 2 łyżki mleka w proszku zmieszaj z odrobiną esencji herbacianej. Dla cery tłustej: grudkę drożdży zmieszaj ze startym świeżym ogórkiem. Maseczkę potrzymaj na twarzy pół godziny, następnie zmyj ciepłą wodą. Ziemisty kolor cery mogą zmienić również kosmetyki z tlenem, witaminą C, kwasami owocowymi oraz kremy tonujące, czyli wyrównujące kolor skóry. Warto również pić sok z marchwi – zapewni on skórze ciepły odcień. Możesz też użyć samoopalacza. **Krok 5.** Wczesna wiosna to doskonała pora, aby usunąć z twarzy „pająćzki", czyli popękane naczynia krwionośne. Bez pomocy kosmetyczki raczej się, niestety, nie obejdziesz, ale w domu możesz wspomóc kurację, stosując kosmetyki przeznaczone do cery naczynkowej. **Krok 6.** Mróz i silny wiatr z pewnością zaszkodziły delikatnej skórze warg. By odzyskały gładkość, zrób im peeling (koniecznie drobnoziarnisty). Pozbędziesz się w ten sposób zadartych skórek. Codziennie wieczorem, po umyciu zębów, wymasuj usta szczoteczką. W ten sposób utrzymasz ich jędrność. Na noc smaruj usta miodem, a rano zabezpieczaj je wazeliną lub kremem do ust z filtrami UVA i UVB.

WŁOSY – Przesuszone, rozdwajające się pasma świetnie ożywi kuracja oliwkowa. 2 łyżki stołowe oliwy z oliwek należy lekko podgrzać i wmasować w skórę głowy, a tę owinąć zanurzonym w gorącej wodzie ręcznikiem. Gdy ręcznik wystygnie, należy go ponownie zmoczyć i znów okręcić nim głowę. Następnie umyć włosy, dodając do ostatniego płukania ocet winny. Włosy przetłuszczające się należy codziennie myć delikatnym szamponem i pielęgnować preparatami dodającymi puszystości.

Włosy pozbawione witalności i połysku należy odżywiać silnie działającymi maseczkami z ceramidami lub prowitaminą B5. **(INT)**

Smacznego!

Risotto z kaczych wątróbek

Składniki: 300 g ryżu do risotto Arborio * 300 g oczyszczonych wątróbek kaczych * 1,5 l bulionu * 1 posiekana szalotka * 70 g sera parmezan * 0,5 kieliszka wina Marsala (lub innego) * 8 cienkich plastrów bekonu * 80g masła * 100 g trufli * 2 łyżki stołowe sosu z trufli * 1 listek laurowy * oliwa z oliwek.

Przygotowanie: Na głębokiej patelni o cienkim dnie podgrzej szalotkę na odrobinie oliwy i 20 g masła. Dodaj pokrojoną wątróbkę (zostaw kilka kawałków do przybrania). Dodaj ryż, podlej winem (zostawiając trochę do sosu). Gotuj dodając od czasu do czasu bulionu. Kiedy risotto jest gotowe – al dente – dodaj sól i pieprz.

Zdejmij z ognia, dodaj parmezan i masło mieszając. Przygotowując ryż, w tym samym czasie delikatnie podsmaż w oliwie z listkiem laurowym wątróbki owinięte w bekon.

Na kolejnej patelni uduś trufle na maśle i dodaj wino. Poczekaj aż wyparuje i dodaj bulion. Zagęść odrobiną masła i oliwy.

Podawaj na podgrzanych talerzach, wątróbki w bekonie układaj na ryżu. Polewaj sosem, na końcu dodając świeżo zmielony pieprz. **(r)**

Warto Wiedzieć

Od pantalonów po... stringi

Pierwsze majtki, tzw. pantalony, wprowadzono 150 lat temu. Osłaniały one uda i biodra. Bieliznę tego typu, co zostało nakazane ustawą, musiały ubierać np. tancerki kankana. Przyzwoite kobiety nie wkładały tak rozpustnego stroju – pod halkami były po prostu nagie. Jedna z paryżanek pisała: – *Pantalony to rzecz nieprzyzwoita – przecież ukrywają te rzeczy, co sprawia, że mimowolnie się o nich myśli.*

Pantalony zaczęto nosić wraz z upowszechnieniem się sportu. Przemiana mody bieliźnianej, jaka się wówczas dokonała, dyktowana była nie względami estetycznymi, ale wynikała z obawy przed zimnem. Pantalony miały chronić przed wychłodzeniem. Kobiety doceniły wygodę majtek. Tradycyjne halki oprócz tego, że nie chroniły przed zimnem, to ograniczały swobodę ruchu.

Majtki weszły do powszechnego użytku na początku dwudziestego wieku. Pierwsza bielizna była koloru żółtego, barwiona szafranem. W roku 1928 wymyślono slipy, jako ubiór przeznaczony dla dzieci. Panie w tym czasie nosiły już majtki średniej długości, tzw. spodenki z gumką. Szyto je z bawełny lub dżerseju.

Właściwie dopiero po II wojnie światowej bielizna zaistniała jako samodzielna część garderoby. Pierwszy publiczny pokaz mody intymnej urządziła firma Triumph pod koniec lat 50-tych. Od tego czasu w modzie następuje konsekwentne odchudzanie kobiecych majtek. W latach 70-tych pojawiły się figi – skąpe majtki noszone nisko na biodrach. Obecnie rekordy popularności biją stringi złożone praktycznie z samych tasiemek.

Dawniej bieliznę skrywano pod ubraniem, dziś majtek nie należy się wstydzić. Wiedzą o tym nastolatki, które ostentacyjnie odsłaniają tę część ubioru. Stringi niosą ze sobą olbrzymi ładunek erotyczny. Bielizna, niegdyś mało ważna część stroju, obecnie wymaga diet, ćwiczeń czy opalenizny. Stringi najładniej, przecież, prezentują się na niewielkiej pupie. Czyżby kobiety z dawnych niewolnic gorsetów przekształciły się w zakładniczki projektantów bielizny? **(int)**

ZAFUNDUJMY STOPOM KĄPIEL W CIEPŁEJ WODZIE Z DODATKIEM OLEJKU LUB SOLI DO ICH PIELĘGNACJI

Aby były aksamitnie gładkie

Grube skarpety i ciepłe, ciężkie buty już jakiś czas temu odstawiłyśmy do kąta. Teraz sklepowe wystawy kuszą nas lekkimi, pełnymi kobiecości i wdzięku sandałkami i klapkami, w których mogłybyśmy swobodnie pospacerować w pogodne, słoneczne dni. Co jednak zrobić, jeśli wygląd naszych stóp pozostawia wiele do życzenia? Spokojnie, odpowiednia pielęgnacja potrafi zdziałać cuda.

Odświeżająca kąpiel. Zafundujmy stopom kilkunastominutową kąpiel w ciepłej wodzie z dodatkiem olejku lub soli do pielęgnacji stóp.

Taka sól pomoże zmiękczyć zrogowaciały naskórek, działa dezynfekująco i odprężająco, chroni przed pękaniem skóry oraz powstawaniem nagniotków i odcisków (np. Farmona Nivelazione – ziołowa sól do kąpieli stóp). Warto zaznaczyć, iż nawet zwykła sól kuchenna dodana do wody będzie miała dobroczynny wpływ na stopy. Jeśli Twoje nogi są dodatkowo opuchnięte, wówczas dobrze jest wziąć kąpiel w wodzie najpierw letniej, a później chłodnej i delikatnie pomasować stopy – to pomoże zlikwidować uczucie zmęczenia.

Aby stopy stały się aksamitnie gładkie, musisz pozbyć się wszelkich zgrubień i zrogowaciałego naskórka. W tym celu możesz użyć pumeksu. Dużo jednak lepiej zastosować któryś z preparatów przeznaczonych do peelingu stóp. Takie specyfiki doskonale usuwają niedoskonałości i są znacznie delikatniejsze niż tradycyjne tarki. Często też zawierają składniki nawilżające, np. jojobę, szałwię, witaminy oraz ekstrakty z nasion, które ograniczają wysuszanie skóry. Dodatkowo masaż z zastosowaniem peelingu pobudza mikrokrążenie skóry (np. Scholl Pepobudza mikrokrążenie skóry (np. Scholl Peeling 2w1, Avon Foot works lub krem ścierający do stóp Oriflame).

Piękne paznokcie. Zadbane paznokcie wymagają sporo pracy. Nie zapomnij więc zaopatrzyć się w cążki, delikatny pilnik (najlepiej papierowy lub z tworzywa sztucznego), niezbędne będą też patyczki do usuwania skórek. Pamiętaj, aby paznokcie obcinać prosto, dzięki czemu unikniesz dokuczliwego i bolesnego wrastania.

Kolejnym krokiem jest wypolerowanie paznokci, przygotowujące płytkę na położenie podkładu i lakieru. Teraz możesz już rozpieścić swe stopy za pomocą nawilżającego kremu. Wcierając go, zafunduj jednocześnie stopom relaksujący masaż, zaś malując paznokcie, pamiętaj o uprzednim nałożeniu odżywki.

Stopy w dobrych rękach. Od czasu do czasu warto oddać stopy w ręce profesjonalisty. Do wyboru mamy klasyczny zabieg pedicure, pielęgnujący paznokcie stóp i usuwający zrogowaciały naskórek. W wersji rozszerzonej możemy zafundować sobie relaksujący masaż oraz wygładzający skórę peeling.

Jeśli masz kłopoty ze zrogowaciałym naskórkiem, warto spróbować maski parafinowej. W trakcie zabiegu nakłada się na stopy (posmarowane uprzednio odżywczym kremem) płynną, ciepłą parafinę, która wysycha i tworzy na skórze maskę. Po jej usunięciu możemy się cieszyć gładką, nawilżoną skórą.

Paniom, które cierpią z powodu dokuczliwych obrzęków nóg, ulgę powinna przynieść sauna oczyszczająca. Jej niewątpliwą zaletą jest oczyszczanie skóry z toksyn, dzięki czemu stopy szybciej wrócą do pożądanej formy.

Pamiętajmy jednak, że aby mieć piękne stopy, nie wystarczy jednorazowa akcja z zastosowaniem najlepszych nawet kosmetyków. Trzeba o nie dbać każdego dnia, a wówczas z pewnością będą przyciągać męskie spojrzenia. W końcu stopom również należy się odrobina luksusu. **(A.C.)**

Telewizja

CZWARTEK 18 MAJA

■ TVP 1

6.00 Wstawaj! Gramy! **7.00** Adam i Ewa (s.) **7.30** B-Daman (s.) **8.00** Miodowe lata (s.) **8.45** Gra w ciemno (pr. rozryw.) **9.45** Boston Public (s.) **10.45** Quizmania **12.00** Daleko od noszy (s.) **12.30** Samo życie (s.) **13.15** Miodowe lata (s.) **14.00** Pierwsza miłość (s.) **14.45** Pensjonat pod Różą (s.) **15.45** Wydarzenia **16.10** Interwencja **16.35** Świat według Bundych (s.) **17.05** Gra w ciemno (pr. rozryw.) **18.05** Pierwsza miłość (s.) **18.50** Wydarzenia **19.30** Samo życie (s.) **20.15** Daleko od noszy (s.) **20.45** Miłosna samba (film USA) **23.35** Fala zbrodni - Bibliofile (s.) **0.35** Biznes Wydarzenia **1.05** Playboy special - Dziewczyny z kalendarza 1997 **2.05** Love TV **3.05** BoomBox (pr. muz.).

■ TVP 2

6.00 Złotopolscy (s.) **6.30** 10 minut tylko dla siebie **6.40** Molly (s.) **7.20** Od przedszkola do Opola (s.) **7.45** Niezwykłe ranki Marcina Ranka - Super Marcin (s. anim.) **8.05** Detektyw w sutannie (s.) **9.00** Pytanie na śniadanie **11.10** M jak miłość (s.) **12.00** Podróże kulinarne Roberta Makłowicza - Flamandzki smak **12.45** Święta wojna - Biopole (s.) **13.15** Europa da się lubić **14.10** Lokatorzy (s.) **14.40** Jan Paweł II na Lednicy **14.45** Papież Polak (film pol.) **15.50** Jan Paweł II na Lednicy **16.20** Na dobre i na (s.) **17.10** Jan Paweł II na Lednicy **17.20** Sekcja 998 - Przejazd (s.) **17.45** Jan Paweł II na Lednicy **19.00** Burza mózgów (teleturniej) **19.50** Jan Paweł II na Lednicy **20.05** Vabank II, czyli riposta (film pol.) **21.45** Jan Paweł II na Lednicy **22.00** Panorama **22.20** Biznes **22.25** Sport-telegram **22.45** 997 (mag.) **23.20** Akta Rockforda. Kara i zbrodnia (film USA) **0.50** Irak: zakładnicy i biznesmeni (film kanad.) **1.35** W obronie prawa (film USA).

VABANK II, CZYLI RIPOSTA
komedia kryminalna, 1984, Polska
TVP 2, czwartek 18. 5., godz.: 20.05
Reżyseria: Juliusz Machulski
Występują: Jan Machulski, Leonard Pietraszak, Bronisław Wrocławski, Witold Pyrkosz, Jacek Chmielnik, Krzysztof Kiersznowski i inni.

W wyniku misternej intrygi Kwinty Kramer trafia do więzienia o zaostrzonym rygorze. Podczas jednego ze spacerów niejaki Sztyc proponuje byłemu bankierowi ucieczkę w zamian za połowę ocalonego przed konfiskatą szwajcarskiego konta. Kramer wyraża zgodę. Po kilku dniach do więzienia przyjeżdża kobieta podająca się za hrabinę Żwirską. Terroryzuje naczelnika Twardyjewicza i umożliwia Kramerowi ucieczkę. Ten od razu zaczyna knuć plan zemsty na kasiarzu, który, niczego nie podejrzewając, prowadzi spokojne życie hodowcy warzyw.

■ TV KATOWICE

6.30 Świat Pacyfiku - Kontynent wszelkich możliwości **7.25** Książki z górnej półki **7.45** Aktualności **7.50** Cogito **8.05** Nasz reportaż **8.48** Gość dnia **8.55** Uniwersytety europejskie: Burzliwa podróż ku wolności wiedzy - Neapol **9.55** Reportaż Trójki **11.15** Gość dnia **11.45** Było, nie minęło (mag.) **12.10** Nie tylko Tatry **12.35** Świat Pacyfiku - Kontynent wszelkich możliwości **13.45** Na skrzydłach Ikara - Nauka w służbie skrzydeł **14.15** Reportaż Trójki **14.45** Zwolnij w sieci (dla młodzieży) **15.00** Nie udawaj Greka **15.45** Uniwersytety europejskie: Burzliwa podróż ku wolności wiedzy - Neapol **16.10** Rozmowa dnia **16.45** Aktualności **16.47** Kartka z kalendarza **16.50** Bliżej natury **17.15** Podróże małe i duże **17.50** KZK GOP **18.00** Aktualności **18.40** Ludzie i sprawy **19.10** Trzymaj formę **19.20** Uwaga weekend **21.00** Echa dnia **21.50** Aktualności **22.15** Niezła jazda **23.00** Patrol 3 **23.30** Zagłada z głębin (film USA) **1.50** Studio pogoda **1.55** Echa dnia.

■ POLSAT

6.00 Wstawaj! Gramy! **7.00** Adam i Ewa (s.) **7.30** Przygody Jackie Chana **8.00** Miodowe lata (s.) **8.45** Gra w ciemno **9.45** Słoneczny patrol (s.) **10.45** Quizmania **12.00** Daleko od noszy (s.) **12.30** Samo życie (s.) **13.15** Miodowe lata (s.) **14.00** Pierwsza miłość (s.) **14.45** Rodzina zastępcza - Sława i polityka (s.) **15.45** Wydarzenia **16.10** Interwencja **16.35** Świat według Bundych (s.) **17.05** Gra w ciemno **18.05** Pierwsza miłość (s.) **18.50** Wydarzenia **19.30** Będziesz moja (film pol.) **20.15** Chcę być piękna **21.15** Gotowe na wszystko (film USA) **22.20** Co z tą Polską? **23.20** Raport specjalny - Prawda o Opus Dei (film pol.) **23.55** Biznes Wydarzenia **0.20** Dziewczyny w bikini (quiz) **1.45** Love TV **2.45** BoomBox (pr. muz.).

■ TVC 1

5.59 Dzień dobry z TVC **8.30** Czarodziejskie przedszkole **9.00** AZ-kwiz Junior **9.30** Peru (dok.) **10.00** Wiadomości **10.05** Dziki kraj (s.) **11.00** Wszystko party **11.35** Ogród to zabawa (mag.) **12.00** Wiadomości **12.30** Sama w domu (mag.) **13.30** Ćwiczmy z TVC **13.40** Czy mnie zechcecie? **14.00** Wiadomości **14.05** Pod pokrywką (mag.) **14.30** Film o filmie Opowieści z Narnii (dok.) **14.45** Wybory 2006 **16.00** Wiadomości **16.05** Czarodziejskie przedszkole **16.30** Meduza (lista przeb.) **17.00** Sprawa dla reporterki (pr. publ.) **17.30** AZ-kwiz (teleturniej) **17.55** Prognoza pogody **18.00** Wiadomości regionalne **18.25** Czeskie głowy (s. dok.) **18.30** Mieszkać - to sztuka (mag.) **18.50** Stop **18.56** Losowanie Szczęśliwej Dziesiątki i Szansy **19.00** Wieczorynka **19.15** Wiadomości, prognoza pogody, sport **20.00** „Bolkoviny" (pr. roz.) **20.55** MŚ w hokeju 2006: ćwierćfinał (transmisja) **21.50** Świetnie wyglądasz! (mag.) **22.10** Żyto (mag.) **22.30** Wydarzenia, komentarze **23.15** Prognoza pogody, sport **23.20** Losowanie Szczęśliwej Dziesiątki i Szansy **23.25** Robert Křesťan a Druhá tráva (koncert) **0.15** Magazyn historyczny **0.45** Balet Teatru Narodowego **1.35** AZ-kwiz **1.55** Kawiarenka wcześniej urodzonych **2.40** Pytania V. Moravca - wyd. spec.

■ TVC 2

6.10 Wiadomości TVS **6.30** Wiadomości regionalne **7.50** Panorama **8.35** Synkopa odporności **8.55** Wszystko, co wiemy o AIDS **9.00** Dzień dobry z Moraw i Śląska **11.30** AZ-kwiz (teleturniej) **11.55** Czeskie głowy **12.10** Kultura w regionach **12.35** Bajka **12.40** Jaskiniowiec (s.) **13.05** Labirynt **13.35** Nauka jest zabawna (mag.) **14.00** Pomagajmy sobie **14.25** Historie żelaznej kurtyny (s. dok.) **14.45** Poradnik zdrowotny **14.50** Co mogę zrobić dla siebie **15.00** MŚ w hokeju 2006: ćwierćfinał (transmisja) **17.45** Ćwiczmy z TVC **17.50** O języku czeskim (pr. cykl.) **18.05** Telewizyjny klub nie słyszących (mag.) **18.35** Planeta Nauki **19.00** MŚ w hokeju 2006: ćwierćfinał (transmisja) **21.00** Pytania V. Moravca - wyd. specjalne **22.30** Czechosłowacki Tygodnik Filmowy **22.45** Klub filmowy: Rzym, miasto otwarte (film wł.) **0.25** Opowiadanie o operze **0.55** Filmopolis **1.50** Słowo świąteczne **1.55** Magazyn religijny **2.15** Magazyn chrześcijański.

■ NOVA

5.59 Śniadanie z TV Nova **8.35** Stefanie (s.) **9.25** Miejsce zbrodni: Czarny weekend (film niem.) **11.15** To morderstwo, napisała (s.) **12.10** Terra Nostra (s.) **13.10** Hotel Hansson (s.) **14.05** JAG (s.) **15.00** Smallville (s.) **15.55** Gliniarz i prokurator (s.) **16.45** Właśnie teraz **16.55** Julie Lescaut (s.) **18.45** Ulica (s.) **19.30** Wiadomości, sport, pogoda **20.00** Przychodnia w różanym ogrodzie (s.) **21.10** Kryminalne zagadki Las Vegas (s.) **22.05** Obywatelskie judo (pr. publ.) **22.45** Nagłe zderzenie (film USA) **0.50** Cień anioła (s.) **1.35** Poradnik domowy **2.20** Do-Re-Mi.

■ PRIMA

6.25 Roseanne (s.) **6.55** Taz-mania (s. anim.) **7.20** Szansa bez granic (pr. roz.) **8.20** Nieposkromiona Lucia (s.) **9.20** Dzika kotka (s.) **10.20** Prima jazda **11.10** Szczury wodne (s.) **12.10** E/R (s.) **13.10** Rewir Wolfa (s.) **14.15** Hunter (s.) **15.15** M.A.S.H. (s.) **16.20** Big Ben (s.) **18.30** „VyVolení" **18.43** Wiadomości regionalne **18.45** Prima TV **18.50** Minuty regionu **18.55** Prognoza pogody **19.00** Wiadomości **19.15** Extra (mag.) **19.45** „VyVolení" **19.55** Więzy rodzinne (s.) **21.15** „VyVolení" **23.30** Nienawiść (film USA) **1.35** Szybka wygrana **3.05** Receptariusz prima pomysłów.

PIĄTEK 19 MAJA

■ TVP 1

5.45 Wielkie sprzątanie **6.00** Kawa czy herbata? (s.) **8.00** Wiadomości **8.15** Wyjście na zakupy **8.20** Reportaż **8.35** Karrypel kontra groszki - Ośmiorny (dla dzieci) **9.00** Jedyneczka **9.30** Papirus - Korona Wadżet (s.) **10.00** Don Matteo - Serce nie sługa (film włoski) **10.55** Szansa na życie (s.) **11.45** Agrobiznes (mag.) **12.00** Wiadomości **12.10** Klan (s.) **12.35** Plebania (s.) **13.05** Jaka to melodia? (teleturniej) **13.30** Defekt (film pol.) **14.25** Na celowniku (mag.) **14.40** Zwierzowiec - Pies czy kot? Chart rosyjski (s.) **14.50** Był taki dzień 19 maja **15.00** Wiadomości **15.10** Laboratorium XXI wieku **15.35** Coś z niczego (film ang.) **16.00** Moda na sukces (s.) **16.50** Sportowy Express **17.00** Teleexpress **17.20** Warto kochać (s.) **18.25** Bulionerzy (s.) **19.00** Wieczorynka **19.30** Wiadomości **20.15** Śmierć nadejdzie jutro (film ang.) **22.35** Główny podejrzany - Ostatni świadek (film ang.) **0.20** Był taki dzień 19 maja **0.25** Po godzinach **1.20** Pociąg do kultury **1.30** Tele-Nowela - program o książkach **1.45** Najlepsza aktorka (film USA) **3.15** Był taki dzień 19 maja.

ŚMIERĆ NADEJDZIE JUTRO
film sensacyjny, 2002,
Wielka Brytania/USA
TVP 1, piątek 19. 5., godz.: 20.15
Reżyseria: Lee Tamahori
Występują: Pierce Brosnan, Halle Berry, Toby Stephens, Rosamund Pike, Rick Yune i inni.

Po karkołomnym pościgu na polu minowym w strefie zdemilitaryzowanej James Bond wpada w ręce wroga i trafia do północnokoreańskiego więzienia. Po kilkunastu miesiącach zostaje zwolniony w ramach wymiany więźniów. Szef Krajowej Agencji Bezpieczeństwa Falco jest jednak przekonany, że Bond pod wpływem tortur zdradził towarzyszy. Aby odzyskać dobre imię i licencję, agent 007 podejmuje się kolejnej misji, w której kluczową rolę odegrają dwie piękne kobiety – Jinx i Miranda Frost.

■ TVP 2

6.00 Złotopolscy (s.) **6.25** 10 minut tylko dla siebie **6.35** Molly (s.) **7.20** Od przedszkola do Opola **7.45** Niezwykłe ranki Marcina Ranka - Koledzy klony (s. anim.) **8.05** Detektyw w sutannie (s.) **9.00** Pytanie na śniadanie **10.00** Panorama **10.35** Pytanie na śniadanie **11.10** M jak miłość (s.) **12.00** Tęgie kłopoty - życie na wadze - Bo ja się boję utyć (s.) **12.45** Święta wojna - Skarby Inków (s.) **13.15** Spotkanie z balladą **14.05** Lokatorzy (s.) **14.35** Nie do wiary (film USA) **14.55** Przegląd filmów dokumentalnych - Planet Doc Review **15.05** Gliniarz i prokurator (s.) **15.50** Dolina Kreatywna - Co słychać? **16.00** Panorama **16.20** Wyklęci przez bogów (film pol.) **17.25** Sekcja 998 **18.55** Stawka większa niż życie - Żelazny krzyż (film pol.) **20.05** Załóż się **22.45** Wideoteka dorosłego człowieka **23.15** Pitbull (s.) **0.10** Minuta przed katastrofą (film USA) **1.40** Tajne akcje CIA (film USA).

■ TV KATOWICE

6.30 Ginące cywilizacje **7.25** Książki z górnej półki **7.50** Podróże małe i duże **8.00** Z życia Kościoła **8.48** Gość dnia **9.00** Smaki, które podbiły świat (s.) **9.55** Reportaż Trójki **11.15** Gość dnia **11.45** Bądź zdrów! **12.10** Telenowyny **12.35** Ginące cywilizacje - Lud Naśi z Juannanu - mag i muzyk **13.45** Na skrzydłach Ikara - Naukowcy lotnictwu **14.15** Reportaż Trójki **14.45** Niezła jazda **15.00** Wierzę, wątpię, szukam **15.45** Smaki, które podbiły świat - Kuchnia śródziemnomorska w Ameryce **16.10** Rozmowa dnia **16.45** Aktualności **16.47** Kartka z kalendarza **16.50** Magazyn kulturalny **17.15** Pomysł na weekend **17.50** Kronika miejska Zabrze **18.00** Aktualności **18.40** Czwarta władza **19.10** Od Turynu do Pekinu **19.50** TV Katowice zaprasza **20.00** Telekurier **21.00** Echa dnia **21.50** Aktualności **22.05** Aktualności sportowe **22.15** To jest temat **23.00** Uwierz w dokument **0.00** Pan Wołodyjowski (film pol.) **1.15** Telekurier **2.10** Echa dnia.

■ POLSAT

6.00 Wstawaj! Gramy! **7.00** Adam i Ewa **7.30** B-Daman (s.) **7.55** Miodowe lata (s.) **8.50** Gra w ciemno **9.50** Dom nie do poznania (s.) **10.50** Quizmania **11.50** Daleko od noszy - Śliska sprawa (s.) **12.25** Będziesz moja (film pol.) **13.10** Miodowe lata (s.) **14.00** Pierwsza miłość (s.) **14.45** Z Bożeną Dykiel na ostrzu noża **15.15** Daleko od noszy - Taniec z wyjazdami (s.) **15.45** Wydarzenia **16.10** Interwencja **16.35** Exclusive **17.05** Gra w ciemno (pr. rozryw.) **18.05** Pierwsza miłość (s.) **18.50** Wydarzenia **19.30** Będziesz moja (film pol.) **20.05** Wyścig szczurów (film USA) **22.30** Veronica Guerin (film USA) **0.35** Biznes Wydarzenia **1.05** Nieustraszeni (film USA) **2.00** Dziewczyny w bikini (quiz) **3.30** Love TV **4.30** BoomBox (pr. muz.).

■ TVC 1

5.59 Dzień dobry z TVC **8.30** Czarodziejskie przedszkole **9.00** Wszędzie dobrze, w domu najlepiej (s.) **9.15** Ranczo pod Zieloną Siódemką (s.) **9.40** „Pakárna" (s. anim.) **10.00** Wiadomości **10.05** Mistrzowie (film czes.) **11.30** Czarne owce (pr. publ.) **12.00** Wiadomości **12.30** Kolory życia (mag.) **13.30** Bananowe rybki (talk show) **14.00** Wiadomości **14.05** 13. komnata P. Kolára **14.45** Wybory 2006 **16.00** Wiadomości **16.05** „Tykadlo" **16.35** Niefortunna czarownica (s.) **17.00** Styl (mag.) **17.30** AZ-kwiz (teleturniej) **17.55** Prognoza pogody **18.00** Wiadomości regionalne **18.25** Czeskie głowy (s. dok.) **18.30** Nie wahaj się i kręć! (pr. roz.) **18.56** Losowanie Szczęśliwej Dziesiątki **19.00** Wieczorynka **19.15** Wiadomości, prognoza pogody, sport **20.00** Przygody kryminalistyki (s.) **20.55** 13. komnata J. Krytináře **21.35** Talk show Jana Krausa **22.30** Wydarzenia, komentarze **23.15** Prognoza pogody, sport **23.20** Losowanie Szczęśliwej Dziesiątki **23.25** Wszyscy wygrywają (film USA-br.) **1.00** Pod pokrywką **1.25** Ogród to zabawa **1.50** AZ-kwiz **2.15** Cudowna planeta: Goryl (s. dok.).

■ TVC 2

6.10 Wiadomości TVS **6.30** Wiadomości regionalne **7.50** Panorama **8.35** Na tropie (mag. krym.) **9.00** Dzień dobry z Moraw i Śląska **11.30** AZ-kwiz (teleturniej) **11.55** Czeskie głowy **12.00** Euronews **13.10** Ptactwo wodne (s. dok.) **13.15** Małe duże gry i zdarzenia **13.35** Czechosłowacki Tygodnik Filmowy **13.50** Pryzmat (mag.) **14.15** Klocki (dla dzieci) **14.25** Roza, duch - watownik (bajka) **15.35** Meduza (lista przeb.) **16.10** Przygody nauki i techniki (mag.) **16.40** Kamera w podróży (s. dok.) **17.35** Babilon (mag.) **18.00** Teatr żyje! (mag.) **19.00** Wiadomości w języku migowym **19.05** Magazyn Ligi Mistrzów **19.30** Euronews **20.00** Cudowna planeta: Goryl (s. dok.) **20.50** Piękne zguby (talk show) **21.20** U nas w Europie (mag.) **21.50** „Ladí neladí" (mag.) **22.50** Gorączka piątkowej nocy: Latający cyrk Monty Pythona **23.20** Czerwony karzeł (s.) **23.50** Gorączka piątkowej nocy **1.10** Sting: Sacred Love (koncert) **2.10** Most Karola **2.35** Regiony TVC24.

■ NOVA

5.59 Śniadanie z TV Nova **8.30** Stefanie (s.) **9.25** Ta podstępna miłość (film USA) **11.20** To morderstwo, napisała (s.) **12.15** Terra Nostra (s.) **13.15** Hotel Hansson (s.) **14.05** JAG (s.) **15.00** Smallville (s.) **15.55** Gliniarz i prokurator (s.) **16.50** Pichar CMFS (transmisja) **19.00** Ulica (s.) **19.30** Wiadomości, sport, pogoda **20.00** Speed: Niebezpieczna szybkość (film USA) **22.15** „Prásk!" (mag.) **22.55** Podwójne podejrzenie (film kan.-USA) **0.45** Prawo i bezprawie (s.) **1.25** Skandal (s. erot.) **2.50** „Prásk!" (mag.).

■ PRIMA

6.25 Roseanne (s.) **6.55** Taz-mania (s. anim.) **7.20** Szansa bez granic (pr. roz.) **8.20** Nieposkromiona Lucia (s.) **9.20** Dzika kotka (s.) **10.20** Prima jazda **11.10** Szczury wodne (s.) **12.10** E/R (s.) **13.10** Rewir Wolfa (s.) **14.15** Hunter (s.) **15.15** M.A.S.H. (s.) **16.20** Big Ben (s.) **18.30** „VyVolení" **18.43** Wiadomości regionalne **18.45** Prima TV **18.50** Minuty regionu **18.55** Prognoza pogody **19.00** Wiadomości **19.15** Extra (mag.) **19.45** „VyVolení" **19.50** Losowanie loterii Euromiliony **19.55** Pane JOO! (pr. roz.) **21.05** „VyVolení" **22.20** Szafa! (pr. roz.) **23.35** „VyVolení" **23.55** Losowanie loterii Euromiliony **0.05** Aniołki z piekła rodem (s.) **1.10** Detektyw Janek (s.) **2.55** Szybka wygrana.

Telewizja zastrzega sobie prawo zmian w programie.

Dnia 18. 5. 2006 obchodzi swój zacny Jubileusz życiowy 80 lat

pani HELENA KALETOWA

z Gutów

Z tej okazji najserdeczniejsze życzenia dobrego zdrowia, wielu szczęśliwych chwil, dużo energii, nieustającego uśmiechu na twarzy i błogosławieństwa Bożego składa syn Janek z żoną Franciszką, wnukowie Janek z żoną Michasią, Paweł z żoną Agatką i prawnukami Paryskiem i Kubą oraz Roman z Mirką. GL-221

Kto kochał – nie zapomni,
kto znał – niechaj wspomni

Dnia 19. 5. 2006 mija 30. rocznica śmierci naszego Kochanego Męża, Ojca, Dziadka i Brata

śp. JANA DWOROKA

ze Stonawy

Z miłością i szacunkiem wspominają najbliżsi.

RK-082

Co w teatrze

SCENA CZESKA – MISTEK: „Tři v tom" (18, godz. 19.00, grupa C).

Co w kinach

KARWINA – Centrum: „Jak se krotí krokodýli (18, 19, godz. 15.30); **Mission**: Impossible III (18, 19, godz. 20.00); Casanova (18, 19, godz. 17.45); **Reflex**: „Indián a sestřička" (19, godz. 17.00, 20.00); **Ex**: Super Size Me (18, 19, godz. 19.00); **TRZYNIEC – Kosmos**: Bambi 2 (18, 19, godz. 17.30); Hostel (18, 19, godz. 20.00); **HAWIERZÓW – Centrum**: Charlie i fabryka czekolady (18, 19, godz. 15.30); Firewall (18, 19, godz. 17.45); Casanova (18, 19, godz. 20.00); **CZ. CIESZYN – Central**: Mgła (19, godz. 17.00); Syriana (19, godz. 19.00); Boska komedia (18, godz. 18.30); **CIESZYN – Piast**: Hi-Way (18, godz. 18.00); Lessie (18, 19, godz. 16.00); Francuski numer (19, godz. 18.00); Nagi instynkt 2 (19, godz. 22.15); Spacer po linie (19, godz. 20.00); Alexandre Astruc: wiek kamery - pióra (18, godz. 20.00); **BYSTRZYCA**: Bojaźń i drżenie (19, godz. 19.00).

DOMY RODZINNE – SPRZEDAŻ

Dom rodzinny w Żukowie D., 2+1, częściowo podpiwniczony. Spokojne miejsce w pobliżu boiska piłkowego w Ropicy. Cena do negocjacji 650 tys. Kc.777 077 277.

Dom rodzinny w Żukowie D., 4+1, podpiwniczony, parcela 9 a, sieć inż. Cena do negocjacji 790 tys.Kc. 777 077 277.

Dom rodzinny w Trzyńcu, ul. Frýdecká, po całkowitej rekonstrukcji, odpowiedni do celów komercyjnych. Cena do uzgodnienia. 777 077 277.

Dom rodzinny w Trzyńcu Cz. Puńcowie, spokojne miejsce z widokiem na Beskidy, dobry dojazd. Cena do uzgodnienia. 777 077 277.

Dom rodzinny w Cz. Cieszynie, ul. Dukelská, 6+2, podpiwniczony, sieć inż., po rekonstrukcji, odpowiednie jako siedziba firmy. Cena do uzgodnienia. 777 074 552.

Dom rodzinny w Ropicy, garaż, parcela ok. 12 a, studnia, utrzymywany ogród, dobry dojazd. Cena do negocjacji 1,6 mil. Kc. 777 074 552.

Dom rodzinny w Trzycieżu, garaż (3 auta), obok lasu, po częściowej rekonstrukcji, dobry dojazd. Cena do uzgodnienia. 777 077 277.

Chata ogrodowa z parcelą ok. 14 a w Trzyńcu Podlesiu, ładne miejsce. Cena do negocjacji 600 tys. Kc.777 074 552.

Chata ogrodowa w Trzyńcu Podlesiu, woda, el., kanalizacja, gaz, parcela 20 a, ładne miejsce. Zniżka 650 tys. Kc. 777 077 277.

Chata wczasowa w Tyrze, woda, el., szambo. Zniżka 430 tys. Kc. 606 757 577.

GARAŻE – SPRZEDAŻ

Garaż w Trzyńcu Borku. Cena do negocjacji 80 tys. Kc. 777 074 552.

Garaż w Cz. Cieszynie, ul. U Mlékárny. Cena 105 tys.777 074 552.

OBIEKTY KOMERCYJNE

Obiekt komercyjny z parcelą w Cz. Cieszynie - Żuków G., suterena ok. 140 m², parter z wystawą sklepową ok. 270 m², dobry dojazd, parking, rampa. Możliwość wynajęcia części obiektu, według umowy. Czynsz do uzgodnienia. 777 077 277.

CZ. CIESZYN, ul. Střelniční, wynajęcie obiektów komercyjnych na parterze, ok. 100 m². Czynsz do uzgodnienia. 777 074 552.

PARCELE

Obszerojemy parcele w różnych miejscach, różnej wielkości, do różnych celów: Wielopole, Kocobędz, Wędrynia (1800 m², gaz, woda, el. na miejscu), Trzyniec Podlesie. 606 757 577.

MIESZKANIA – OFERTY

Mieszkanie 0+1, Cz. Cieszyn, ul. Slezská. Cena do negocjacji 210 tys. Kc. 777 077 277.

Mieszkanie 2+1, Cz. Cieszyn, ul. Kysucká. Cena do negocjacji 320 tys. Kc. 777 074 552.

Mieszkanie 1+1+balkon, Hawierzów Podlesie, przestronne, okna z PCV. Cena do uzgodnienia. 777 077 277.

Mieszkanie własnośc. 3+1, Cz. Cieszyn, ul. Frýdecká, po rekonstrukcji. Cena 720 tys. Kc. 777 077 277.

Mieszkanie 4+1+balkon, Cz. Cieszyn, ul. Okružní, przestronne. Cena do uzgodnienia. 777 077 277.

Mieszkanie własnośc. 4+1+balkon, Cz. Cieszyn, ul. Frýdecká, po rekonstrukcji. Cena do negocjacji 625 tys. Kc. 777 074 552.

Dla klienta z gotówką poszukujemy mieszkania 3+1 w Cz. Cieszynie Centrum. 777 077 277.

Potrzebują państwo sprzedać lub wynająć mieszkanie? Korzystajcie z naszych usług. Czekamy na oferty.

CZERNEK

Oferuje:
Jan Czernek
558 711 842
606 757 577
777 077 277

Kronika rodzinna

W głębokim smutku pogrążeni zawiadamiamy, że dnia 14. 5. 2006 zmarł w wieku niespełna 97 lat nasz Ukochany Ojciec, Dziadek, Pradziadek, Brat, Teść, Szwagier, Wujek i Kolega

śp. FRANCISZEK KUPKA

emerytowany nauczyciel ze Stonawy, ostatnio zamieszkały w Karwinie Raju. Ostatnie pożegnanie Zmarłego odbędzie się w piątek 19. 5. 2006 o godz. 15.00 w sali obrzędów pogrzebowych w Karwinie Raju. Zasmucona rodzina. RK-079

Co w terenie

OLBRACHCICE – MK PZKO oraz teatrzyk „Drops" zapraszają 20. 5. o godz. 16.00 do Domu PZKO na „Majówkę" – czyli Dzień Matki i smażenie jajecznicy.

CZ. CIESZYN – Klub Propozycji przy MK PZKO zaprasza na wyjazdowe spotkanie w nowo otwartym Archeoparku – Grodzisku w Kocobędzu. Zbiórka w sobotę 20. 5. o godz. 8.50 na miejscu. Można dojechać pociągiem (Cz. Cieszyn odj. 8.36) lub autobusem (odj. 8.20) do przystanku Chotěbuz žel. zast.

▲ Międzygeneracyjny Uniwersytet Regionalny zaprasza w czwartek 18. 5. o godz. 16.00 do auli Polskiego Gimnazjum w Cz. Cieszynie na wykład profesora Daniela Kadłubca – „Europejskość Śląska Cieszyńskiego. Historia i współczesność cywilizacji na Śląsku Cieszyńskim".

KARWINA DARKÓW – PZKO, Miasto Karwina i Uzdrowisko Darków zapraszają 21. 5. o godz. 14.00 na XI „Maj nad Olzą". W programie Chór Mieszany „Lira" – PZKO Karwina Darków oraz Zespół Folklorystyczny „Bazuny" – Żukowo – Kaszuby (PL).

KARWINA FRYSZTAT – Klub Propozycji MK PZKO zaprasza we wtorek 23. 5. o godz. 17.00 na II część prelekcji Władysława Wilka pt. „Tułaczka Sybiraka".

DĄBROWA – MK PZKO zaprasza na świetlicę z okazji Dnia Matki w niedzielę 21. 5. o godz. 15.00 do Domu Narodowego. Święto Matki umili zespół „Gizdy" z PSP Karwina.

ROPICA – MSz oraz MK PZKO zaprasza na spotkanie z okazji Dnia Matek 19. 5. o godz. 15.30 w sali restauracji „Centrum" w Ropicy. W programie występ dzieci szkoły i przedszkola.

NAWSIE – MK PZKO zaprasza w niedzielę 21. 5. o godz. 16.00 do Domu PZKO na widowisko teatralne pt. „Czyjo wina i straszydło".

HAWIERZÓW SUCHA – Klub Kobiet MK PZKO zaprasza na wystawę robót ręcznych pt. „Zadbany dom to chluba dobrej gospodyni". Wystawa czynna 20-21. 5. w godz. 9–18 w świetlicy PZKO. Bogaty bufet domowy.

HAWIERZÓW MIASTO – Klub Emerytów zaprasza na spotkanie klubowe we czwartek 18. 5. o godz. 15.00 do świetlicy przy ul. Matuška 2.

MILIKÓW PASIEKI – MK PZKO serdecznie zaprasza na prelekcję Krystyny Mrózek o leczniczych właściwościach aloesu 21. 5. do Domu PZKO o godz. 14.30. Po prelekcji dla wszystkich chętnych tradycyjne smażenie jajecznicy.

PTTS „BŚ" – zaprasza na Międzynarodowy Rajd Turystyczny „Krajom drotare" w niedzielę 21. 5. Trasy 11, 18 i 23 km. Odjazd pociągiem z Cz. Cieszyna o godz. 6.18 do Makowa przez Czadcę. Proszę zabrać dowód osobisty i Sk.

▲ zaprasza na wtorkowy spacer 23. 5. Zbiórka na dworcu autobus. w Wiśle o godz. 9.00. Zwiedzanie śródmieścia do godz. 10.00. Następnie wymarsz z Dziechcinki na Soszów. Zabrać dowody osobiste, złotówki, ubezpieczenie. Inf. tel. 605 783 338.

▲ zaprasza na wycieczkę rowerową „Okolice Karwiny po obu stronach granicy" w sobotę 20. 5. Zbiórka o godz. 10.00 przed dworcem kolej. w Karwinie. Trasa około 50 km. Informacje: Zdzisław Fierla, tel. 596 315 468.

UWAGA, SENIORZY HPC! – urządzają w sobotę 20. 5. wycieczkę autokarową pt. Karwina – miasto, którego już nie ma. Odjazd z dworca autobus. w Cz. Cieszynie o godz. 9.10, z Karwiny 9.40 (przystanek autobus. Prior). Zgłoszenia pod nr. tel. 558 736 994 po południu.

TRZYNIEC – poseł mgr R. Turek zaprasza w sobotę 20. 5. w godz. 9-19 na boisko obok 6. ZŠ na Dzień Dziecka. W programie: turnieje sportowe, konkursy, loteria, pokazy wojska, policji i straży pożarnej HT. Bufet zapewniony. GL-229

KNE – zarząd informuje, że autobus na wycieczkę do N. Jičína – Loštic w czwartek 25. 5. odjeżdża z Trzyńca – dworzec. kolej. o godz. 6.30, Cz. Cieszyn – dworzec autobus. 6.45, Hawierzów – przed dworcem autobus. 7.00.

Firma VERTEX CZ, s.r.o.
przyjmie na pozycję
ASYSTENTKI BIURA HANDLOWEGO
do biura w Ostrawie
Wymagania:
- wykształcenie min. średnie
- znajomość obsługi PC
- komunikatywność
- dyspozycyjność

Oferty proszę kierować mailem
info@vertexcz.cz
GL-203

Koncerty

ORŁOWA LUTYNIA – MK PZKO zaprasza na „Koncert Specjalny" dedykowany mieszkańcom Orłowej przez miasto Rydułtowy oraz PZKO Orłowa Lutynia. Koncert odbędzie się w ramach Dni Miasta Orłowa w sobotę 20. 5. o godz. 17.00 w Domu Kultury. W programie: przeboje „po naszymu" czyli po śląsku, podróż po świecie musicalu, rewia taneczna, pieśni polskie i muzyka kaszubska. Wystąpią artyści scen śląskich, zespół taneczny „Sukces", chór „Zaolzie", kaszubski zespół folklorystyczny „Bazuny".

Zapisy

OLDRZYCHOWICE – przedszkole „Pogoda" w Oldrzychowicach bardzo serdecznie zaprasza do zapisów 15-19. 5. w godz. 7-16 i proponuje pogodne i beztroskie dzieciństwo.

Oferta pracy

FIRMA OPTYCZNA W JASTRZĘBIU ZDROJU i w Cieszynie (Polska) podejmie współpracę z lekarzem okulistą lub optometrystą ze znajomością języka polskiego. Nowoczesne gabinety, wysokie wynagrodzenie. Tel. kontaktowy – 606 935 811. GL-215

Z redakcyjnej poczty

»Gorole« w Stonawie

Prawdziwie rodzinna atmosfera panowała na sobotnim spotkaniu stonawian z alpinistami pn. „Gorole", na które przybyli do Domu PZKO na zaproszenie MK PZKO. Z pięcioosobowej grupy „Goroli" w biesiadzie wzięli udział MUDr Roman Janusz z Piotrowic, Jurek Franek – student 3. roku medycyny z Frysztatu i mgr Marian Szczepański ze Stonawy – prowadzący prelekcję. Alpiniści podzielili się z obecnymi wrażeniami ze swej dotąd najciekawszej górskiej przygody – miesięcznej ekspedycji w góry egzotycznego Kirgistanu.

Na kolorowych przeźroczach można było podziwiać cudowną dziewiczą przyrodę i zmagania czterech odważnych młodych ludzi z żywiołami i przeciwnościami losu. Wędrowali tylko z pomocą drukowanego przewodnika, który, niestety, nie informował o rwących lodowatych potokach, po których przechodziło się po pniach drzew lub na koniach, nie uprzedził ów przewodnik o niebezpiecznych szczelinach, pęknięciach w lodowcu, o bezdrożach oraz innych niespodziankach, m.in. o nieistniejących już schroniskach i szałasach. Jak powiedzieli młodzi zapaleńcy, kilka razy sięgnęli na dno swoich fizycznych możliwości. Niezmierny trud i wysiłek wynagrodziły im przepiękne widoki, niepowtarzalny krajobraz, niespotykane okazy przyrody oraz serdeczność i gościnność Kirgizów, których napotykali w jurtach u podnóża tajemniczych gór Ałatau. Zdobyli zaśnieżone czterotysięczniki włącznie z legendarnym szczytem Pik Koroną (4860 m n.p.m.) i Pik Uczitiel; poznali stolicę Kirgistanu, Biszkek, wykąpali się w słonym jeziorze Issyk-kul na wysokości ponad 1600 m n.p.m.

Wędrowali piechotą i na koniu, rzadko także samochodem przez niepowtarzalnie piękny kraj i za każdym razem uświadamiali sobie piękno naszej planety. Na swych wędrówkach po tych tak od nas odległych stronach spotkali dwa razy trzech czeskich alpinistów, członków Górskiego Pogotowia Ratunkowego z Karkonoszy. Uważali to niemal za cud, że u podnóża siedem tysięcy metrów wysokich olbrzymów Tien-Szanu mogli porozmawiać po czesku...

Niejednemu z uczestników spotkania, a było wśród nich wiele młodzieży, zrozumiało z jakich pobudek ludzie opuszczają wygody spokojnego życia, rodziny i udają się w odległe i niebezpieczne miejsca. Tu bowiem sprawdzają się charaktery, ludzka życzliwość i wytrzymałość, silna wola. Cały ten trud i wysiłek wynagradzają przepiękne widoki, piękno krajobrazu, częstokroć nieznane gatunki flory i fauny; tu człowiek uświadamia sobie, jakim darem jest życie i jak jest ono kruche.

Licznie zebrana publiczność wynagrodziła „Goroli" gorącymi brawami i życzeniami dalszych sukcesów w zdobywaniu podniebnych szczytów, dziękując zarazem za to, że pokazali miejsca, dokąd chyba większość nigdy nie dotrze. **H. ŻABIŃSKA**

Spotkania »Olzioka« i »Olzianki«

Chóralne śpiewanie w Łąkach wzięło początek w r. 1907. Wiąże się ono z założeniem Towarzystwa Szkoły Ludowej „Macierz Szkolna". Odtąd przez dziesięciolecia działały tu chóry mieszane, żeński i męski. Po zakończeniu II wojny światowej, w Boże Narodzenie 1945 duży chór mieszany – pod kierownictwem organistki Bronisławy Morys – śpiewał polskie kolędy w kościele parafialnym. Kiedy w r. 1947 założono PZKO, chór przeszedł pod jego opiekuńcze skrzydła. Odtąd oprócz chóru mieszanego w Łąkach zaistniały: małżeński duet Pribulów, trio żeńskie, kwartet męski i chór męski. W r. 1963 powstaje chór żeński, którym od r. 1965 opiekuje się Józef Firla ze Stonawy. Podczas jubileuszu 25-lecia PZKO chór ten przyjmuje nazwę „Olzianka". Niestety po 25 latach sukcesów, w roku 1988 kończy swoją działalność artystyczną...

Podczas koncertu z okazji 15-lecia „Olzianki" 25. 11. 1978 doświadczony działacz społeczny, animator kultury, Tadeusz Chrząszcz, po raz pierwszy przedstawia publicznie męski kabaret „Olziok".

Nie ma już ani „Olzianki", ani „Olzioka". Pozostały wspomnienia i nostalgiczne spotkania członków obu zespołów i ich sympatyków. Pod koniec kwietnia odbyło się IX spotkanie „olzioków", natomiast 13 maja w Łąkach miało miejsce XIII spotkanie „olzianek". Niestety bezlitosna śmierć ponownie uszczupliła ich szeregi...

Do następnego spotkania w ukochanych Łąkach! **JÓZEF KULA**

Urlop

JASTARNIA – tanie pokoje nad morzem. Tel. 0048 58–675 25 42, tel. 558 712 050. AD-069

Co za Olzą

GALERIA MUZEUM SLĄSKA CIESZYŃSKIEGO, Regera 6, Cieszyn: Wystawa obrazów artysty malarza Oskara Pawlasa pt. „Pejzaże" trwa do niedzieli 21. 5. Otwarte wt, czw, so, nie: 10-14; śr, pt: 12-16.

Co na antenie

POLSKIE WIADOMOŚCI: TVC 1, czw: 18.00, TVC 2, pt: 7.30.

POLSKIE AUDYCJE: UKF Ostrawa 107,3 m i Trzyniec 105,3 m, po–pt: 19.00, nie: 18.30.

Ogłoszenia do „Głosu Ludu" przyjmowane są w dni powszednie: w godz. 8.30-15.30 w redakcji „Głos Ludu" przy ul. Komenského 4, Czeski Cieszyn, **e-mail:** *ogloszenia@gloslu-du.cz* **w godz. 8.00-16.00** w biurze firmy AD SERVIS, ul. Střelniční 18, Czeski Cieszyn; **w godz. otwarcia** w Odd. Literatury Pol. Biblioteki w Karwinie Frysztacie (przy rynku).

Głos Ludu ♦ Przy wsparciu finansowym Ministerstwa Kultury RC wydaje Kongres Polaków w RC w wydawnictwie POL-PRESS, s.r.o. ♦ Adres redakcji: Redakcja „Głos Ludu", ul. Komenského 4, Czeski Cieszyn 737 01 ♦ Redaktor naczelny Beata Schönwald ♦ Telefony: sekretariat/centrala 558 731 766, fax: 558 740 044, red. sportowy: 596 612 346, e-mail: *info@glosludu.cz*, „Głos Ludu" w Internecie: *www.glosludu.cz* ♦ Oddział redakcji: ul. Novinářská 3, Ostrawa 709 29, tel. 597 450 252, e-mail: *glosludu@volny.cz* ♦ Pismo wychodzi we wtorki, czwartki i soboty. ♦ Dostawę prenumeratorom prowadzi spółka Mediaservis, s.r.o., Abocentrum, Moravské náměstí 12D, P.O. BOX 351, Brno 659 51; zamówienia – tel: 541 233 232, fax: 541 616 160, e-mail: *abocentrum@mediaservis.cz*; reklamacje – tel.: 800 800 890 ♦ Kolportaż: SmD, s.r.o., Mediaprint & Kapa Pressegrosso, s.r.o. ♦ Druk: Ringier Print, s.r.o., Ostrawa ♦ Materiałów niezamówionych redakcja nie zwraca. Zastrzega sobie również prawo ich redagowania i skracania. ♦ Numer ewidencyjny Ministerstwa Kultury RC: MK ČR E 588, nr Indeksu 42501, ISSN 1212-4222 ♦

Placówka graniczna w Puńcowie.

Wędrówki po Końskiej i Czeskim Puńcowie

Tegoroczna wiosna w prawobrzeżnej części Końskiej (Osówki i Czeski Puńców) stała pod znakiem wycieczek krajoznawczych, chciałoby się uściślić „Końskoznawczych"... Ubiegłoroczne imprezy zorganizowane z okazji 700-lecia istnienia tej miejscowości jakby wyostrzyły apetyty mieszkańców na bliższe zaznajomienie się z rodzinną wsią. Świadczą o tym trzy takie wycieczki zorganizowane w kwietniu i maju br. Wprawdzie organizatorzy wybrali mniej więcej te same trasy, ale uczestniczący we wszystkich wędrówkach, dzięki różnym informatorom dowiadywał się zawsze sporo nowych informacji na temat tego skrawka miejscowości oraz ich mieszkańców. Jak zapowiadali niektórzy organizatorzy, tego rodzaju spotkania mają oni zamiar kontynuować także w przyszłości.

Dnia 27. 4. 2006 **Edward Molin** z trzynieckiego SONSu (Společenská organizace nevidomých a slabozrakých) zorganizował wycieczkę dla członków i sympatyków po Czeskim Puńcowie. Grupa ponad 30 uczestników wyruszyła od stacji końcowej na Osówkach (a właściwie w Czeskim Puńcowie) wzdłuż granicy czesko-polskiej, dzielącej od roku 1920 dawny Puńców na Puńców i Czeski Puńców, który nieco później wszedł w skład gminy Końska. Po drodze zatrzymano się u pani **Wandy Kukuczkowej** oraz **Pauli Šulákovej**, gdzie uczestnicy zostali ugoszczeni czym chata bogata... Wycieczkę zakończono w nowej restauracji przydworcowej w Końskiej przy piwie i kiełbaskach. Informacji o tej części gminy udzielał Edward Molin (były przewodniczący Komitetu Obywatelskiego w Końskiej) oraz goszczące wycieczkę panie.

W niedzielę 7 maja 2006 MK PZKO z Końskiej-Osówek zorganizowało dla swych członków i zainteresowanych wycieczkę krajoznawczą po Końskiej. Około dwudziestoosobowa grupa uczestników wyruszyła z końcowego przystanku autobusowego na Borku przez Pańską Górę, koło dworca kolejowego w Końskiej, do lasu pod Zobrzegami, a później już wzdłuż granicy państwowej między Czeskim Puńcowem a Puńcowem do lasku na Osówce, gdzie urządzono piknik z kiełbaskami i piwem.

Przewodnikami i informatorami byli przewodniczący MK PZKO, inż. **Tadeusz Kornuta** oraz inż. **Tadeusz Stec**. Był też obecny pochodzący z Końskiej ks. **Józef Kaszper**.

Pezetkaowcy z Osówek chcieliby w roku przyszłym powtórzyć taką wędrówkę, tym razem jednak po przeciwległej stronie wsi, na Podlesiu.

Z kolei w niedzielę 14 maja Stowarzyszenie Obywatelskie „O Rozwój Końskiej" na czele z MUDr. **Tadeuszem Karzłem** zorganizowało jeszcze jedną wędrówkę poznawczą po Końskiej i Czeskim Puńcowie. Swą bogatą wiedzą o tej części miejscowości dzielił się oprócz dr. Karzła także **Emil Pytlik**, niegdysiejszy radny MRN w Trzyńcu, który we władzach Trzyńca reprezentował Końską. Uczestnicy, około 30, zwiedzili mniej więcej tę samą trasę, jak podczas poprzednich wędrówek (Końska Harenda, Pod Zobrzegami, u Niemca w Cz. Puńcowie z krótkim odpoczynkiem, granica między Puńcowem i Cz. Puńcowem i koło Placówki zakończono imprezę ze względu na deszcz). Placówka to budynek po polskiej stronie, w którym dawniej miała siedzibę straż graniczna. Koło Placówki znajdowało się przejście graniczne do Puńcowa. W okresie międzywojennym wierni tędy chodzili do kościoła katolickiego w Puńcowie.

KAZIMIERZ JAWORSKI

Zdjęcia: KAZIMIERZ JAWORSKI

Słup graniczny w Puńcowie z roku 1920.

Wydarzenia Sportowe

W PIŁKARSKIEJ I A KLASIE TRWA WALKA NA OBU BIEGUNACH TABELI

Hawierzów coraz bliżej awansu

● **PIETWAŁD n. M. – FK HAWIERZÓW 1:2 (0:1). Bramki: 60. Galásek – 6. Zoller, 75. Robenek. Sędziował Tabášek. W. 150.** Hawierzowianie potwierdzili rolę faworyta już w 6. minucie, kiedy to Zoller (nietypowo dla siebie) popisał się celnym strzałem głową. Pietwałd nawet przy stanie 0:1 nie kwapił się do ataku, wybijał tylko piłkę jak najdalej od własnej bramki. W 60. minucie gospodarze po raz pierwszy groźnie wystrzelili na bramkę Hawierzowa i wnet cieszyli się z wyrównania. Z dystansu zaskoczył Miklasa Galásek, trafiając w lewy dolny róg bramki. Do głosu doszli też sędziowie. Konkretnie liniowy Malchárek, który w 67. minucie po konsultacji z arbitrem Tabáškiem nie uznał drugiej bramki Hawierzowa z rzutu rożnego (w chwili egzekwowania korneru Malchárek zaangażowany był w rozmowę ze znajomym przy linii bocznej boiska). Indianie konsekwentnie grali swoje i w 75. minucie z dobitki (po strzale Dedka) trzy punkty zapewnił im Robenek. – *W sobotę gramy na wyjeździe z Czeladną, która wciąż nie rezygnuje z walki o awans* – powiedział „GL" sekretarz Hawierzowa **Bronisław Schimke**. – *Mam nadzieję, że w tym meczu nie skomplikujemy sobie sprawy.* **HAWIERZÓW**: Miklas – Osika, R. Bielan, Holzer, M. Bielan – Schimke (87. Žuszka), Vlček (70. Onderek), Dedek, Jurkovský – Robenek, Zoller (89. Antonczyk).

● **KS STONAWA – PRZYBOR 0:1 (0:1). Bramka: 26. Večeřa. Sędziował Sikora. W. 80.** Goście nie fatygowali się z akcjami kombinacyjnymi, czekali tylko na błędy stonawskich piłkarzy, by wyprowadzać szybkie kontry. W Stonawie grają tak prawie wszystkie zespoły, Tatra w dodatku z minimum wykorzystała maksimum. W 26. minucie z narożnika boiska wykonywał rzut wolny Večeřa i kompletnie zaskoczył bramkarza Janovskiego. Platoniczna przewaga gospodarzy przerosła w drugiej połowie w zmasowany atak na bramkę gości, ale bez efektu. **STONAWA:** Janovský – Matwijkow, Koláček, Janáček, Szczygiel – Petruňa (65. Hawlásek), Dluhoš, Ševců (65. Vodák), Wojtyna – Franc, Frait (78. L. Mazáč).

● **BRUSZPERK – BYSTRZYCA 4:0 (1:0).** Bystrzyczanie wiosną spisują się fatalnie i po przegranej w Bruszperku zbliżyli się niebezpiecznie do strefy spadkowej. Jutro na zebraniu zarządu klubowego może dojść do odwołania trenera Radka Morcinka. – *Brakuje nam klasycznego stopera, popełniamy sporo błędów w obronie* – stwierdził dla naszej gazety trener Bystrzycy **Radek Morcinek**, który zdaje sobie sprawę z powagi sytuacji. **BYSTRZYCA**: Cymorek – Vávra, Byrtus, Kopka – Komár, Strokosz – Szturc (55. Staněk), Faruga (45. Polák), Pacák (75. Navrátil) – Kušnírák, Štvrtňa.

● **SJ RYCHWAŁD – LISKOWIEC 3:1 (2:0). Bramki: 1. Dzik, 43. Severa, 63. Macura – 75. Vodička. Sędziował Selník. W. 150.** Trener Roman Kaizar po tym, jak przejął piłkarzy Slavoja, jeszcze nie przegrał meczu. Z Liskowcem jego drużyna zaliczyła bardzo dobre spotkanie. O wszystkim zadecydowała pierwsza bramka, strzelona przez Dzika już w 26. sekundzie meczu. – *To moim zdaniem przesądziło o losach spotkania, szybki gol potrafi uskrzydlić każdy zespół* – powiedział „GL" trener Rychwałdu **Roman Kaizar**. – *Punkty musimy potwierdzić teraz na wyjeździe w Raszkowicach, ale z trzecim zespołem tabeli z pewnością nie będzie łatwo.* **RYCHWAŁD:** Feik – Kovalčík, Keprt, Serafin, Kocur – Macura, Rodek (70. Čermák), Kiša, Kvita (45. Sysala) – Dzik, Severa.

● **SKRZECZOŃ – HODSLAWICE 4:0 (3:0). Bramki: 15. i 75. Jar. Kubinský, 25. i 43. Glaic. Sędziował Levinger. W. 150.** Skrzeczoniacy przed własną, bardzo wymagającą publicznością, chcieli zaliczyć zwycięskie spotkanie. Na temat Rapidu i motywacji niektórych piłkarzy do gry krąży ostatnio w Boguminie sporo plotek, ale przeciwko Hodslawicom skrzeczoniacy wznieśli się na wyżyny. Po pierwszej połowie można było praktycznie zwinąć kurtynę. Najlepszym piłkarzem w meczu był napastnik Glaic, który oprócz dwóch bramek zaliczył też dwie asysty. **SKRZECZOŃ:** Masiák – Motloch, Poštulka (79. Benda), Jan Kvíčala, Pluta – Jiří Kvíčala, Basta, Jaroslav Kubinský, Výtisk (70. Bayer) – Neuwirth, Glaic (84. Chovanec).

Lokaty: 1. FK Hawierzów 50, 2. Czeladna 40, 3. Raszkowice 37,... 5. Skrzeczoń 33, 6. Stonawa 30, 11. Bystrzyca 21, 12. Sj Rychwałd 17 pkt.

JANUSZ BITTMAR

Kadra Polski na piłkarskie MŚ

Selekcjoner Paweł Janas ogłosił skład 23-osobowej polskiej kadry na mistrzostwa świata, które 9 czerwca rozpoczną się w Niemczech. „Biało-czerwoni" w pierwszym dniu mundialu zagrają w Gelsenkirchen z Ekwadorem, następnie 14 czerwca w Dortmundzie ich rywalami będą gospodarze imprezy, a fazę grupową zakończą 20 czerwca pojedynkiem z Kostaryką.

Bramkarze: Artur Boruc (Celtic Glasgow), Tomasz Kuszczak (West Bromwich Albion), Łukasz Fabiański (Legia Warszawa). **Obrońcy:** Marcin Baszczyński (Wisła Kraków), Michał Żewłakow (Olympiakos Pireus), Jacek Bąk (Al Riyah), Mariusz Jop (FK Moskwa), Seweryn Gancarczyk (Metalist Charków), Mariusz Lewandowski (Szachtar Doniecki), Dariusz Dudka (Wisła Kraków). **Pomocnicy:** Euzebiusz Smolarek (Borussia Dortmund), Jacek Krzynówek (Bayer Leverkusen), Kamil Kosowski (Southampton FC), Mirosław Szymkowiak (Trabzonspor), Radosław Sobolewski (Wisła Kraków), Arkadiusz Radomski (Heerenveen), Sebastian Mila (Austria Wiedeń), Piotr Giza (Cracovia), Damian Gorawski (FK Moskwa). **Napastnicy:** Maciej Żurawski (Celtic Glasgow), Grzegorz Rasiak (Southampton FC), Ireneusz Jeleń (Wisła Płock) oraz Paweł Brożek (Wisła Kraków). (jb)

Pod Prysznicem

Już dochodzę

– Panie trenerze, proszę o odrobinę cierpliwości, ale już powoli dochodzę do formy – tak mniej więcej mogła wyglądać rozmowa Sebastiana Mili z trenerem polskiej reprezentacji Pawłem Janasem po towarzyskim meczu z Wyspami Owczymi. Paweł Janas do rana nie zmrużył oka. Kreślił tylko w kółko na papierze jakieś tajemnicze szyfry, które utwierdziły go w przekonaniu, że bez Mili nie wyobraża sobie gry w mistrzostwach świata. Janas nie zabrał na mundial do Niemiec Jerzego Dudka i Tomasza Frankowskiego, a więc filary polskiej ekipy w eliminacjach. I postąpił słusznie, bo bramkarz Dudek sporadycznie bronił wiosną bramki Liverpoolu, a były snajper Frankowski po opuszczeniu Wisły i leczeniu kontuzji po prostu nie powrócił do dawnej formy. Gratuluję męskiej decyzji, na którą nie zdobył się poprzednik, Jerzy Engel, powoławszy przed czterema laty do Korei i Japonii piłkarzy „za zasługi". Tym bardziej zastanawia stawka na Sebastiana Milę, piłkarza, który nie przebił się nawet w przeciętnej lidze austriackiej, wiosną testującego najczęściej... krzesełka na trybunie Austrii Wiedeń. W wypadku kilku zaskakujących nominacji (Giza, Brożek, Gancarczyk) Janas tłumaczył się uniwersalnością wybranych piłkarzy. To nie dotyczy jednak Mili, bo ten chłopak zupełnie nie radzi sobie w grze defensywnej, co gorsza, jako nominalny ofensywny pomocnik zbyt często w zbyt prosty sposób traci piłkę.

Wychodzi mi więc na to, że każda drużyna potrzebuje maskotki, takiego wesołka, który potrafi rozładować atmosferę w drużynie. A do tego Mila nadaje się jak mało kto. W końcu nawet Francuzi zabrali na mundial niezawodnego dowcipnisia, bramkarza Fabiena Bartheza, przyprawiającego w tym sezonie kibiców Marsylii swoimi niefortunnymi interwencjami o palpitację serca. (jb)

Co słychać?

■ **KLUBSTEN AWANSOWAŁ DO I LIGI.** Historyczny sukces osiągnęli tenisiści stołowi Klubstenu Karwina, którym udało się awansować do drugiej najwyższej klasy rozgrywek w kraju. Klubsten w ubiegłym roku przebił się z trzeciej do drugiej ligi, gdzie też spędził zaledwie jeden sezon. O awans do I ligi karwiniacy stoczyli pojedynek z Avexem Zlin C. W pierwszym meczu na wyjeździe (w Hluku) Klubsten przegrał ze Zlinem 2:9, ale w rewanżu na własnych stołach karwiniacy wygrali 9:5, by w decydującym starciu (w niedzielę w Hluku) po zaciętej bitwie pokonać Zlin C 9:7. Klubsten Karwina zagrał w składzie Piecowski, Góralik, Meluš i Škopec. Zwycięskie nastroje chłodzi nieco fakt, że Klubsten nie ma pewności, czy zgłosi się do I ligi. – *O wszystkim decydują dziś pieniądze, w przyszłym tygodniu porozmawiamy w tej sprawie z prezydentem Karwiny Antonínem Petrášem* – powiedział „GL" menedżer Klubstenu **Rostislav Horáček**.

■ **RUGBIŚCI HAWIERZOWA POZA PLAYOFFS.** Nie udało się rugbistom ekstraligowego Hawierzowa awansować do grona czterech najlepszych zespołów sezonu i powalczyć o mistrzowski tytuł w fazie play off. Hawierzów w decydującym meczu uległ na wyjeździe 17:19 Sparcie i zagra teraz z Bystrcą o utrzymanie ekstraligowej przynależności. – *Nie powtórzymy niestety wyniku z ubiegłego sezonu, ale to tylko sport* – powiedział „GL" trener Hawierzowa **Radomír Kloda**. – *W tym sezonie straciliśmy sporo punktów z łatwymi rywalami.*

■ **PUCHAR CMZF: JUTRO FINAŁ SPARTA – BANIK.** Piłkarze Banika Ostrawa zmierzą się jutro w Libercu ze Spartą Praga, w finale Pucharu CMZF. Ostrawianie we wtorkowym półfinale pokonali u siebie 2:0 drugoligowy Hradec Kralowej (Varadi 2). Sparta Praga uporała się 2:0 z Brnem. Dla obu zespołów finał w Libercu będzie meczem o dużą stawkę, zwycięska drużyna trafi bowiem do rozgrywek Pucharu UEFA.

■ **KOLEJNE GWIAZDY MITYNGU „ZLATÁ TRETRA".** Organizatorzy lekkoatletycznego mityngu „Zlatá Tretra" (30 maja w Ostrawie-Witkowicach) podpisali wczoraj kontrakt z kolejnymi gwiazdami. W Ostrawie wystartuje m.in. Jamajka Deloreen Ennis-London - ubiegłoroczna wicemistrzyni świata na dystansie 100 m przez płotki oraz Amerykanka Sheena Johnson – czwarta z igrzysk w Atenach na dystansie 400 m ppł. (jb)

Ale heca!

Podrywacz pyto blóndynke:

– Czy mo pani rada ping–pónga?

– Ni, je żech na dyjecie.

– Ale to ni mo z jedzynim nic wspólnego.

– Ale jo alkoholu też nie pijym.

★ ★ ★

Mama pyto Karolka, kiery wrócił z kolóniji:

– Czymuś nóm przysłoł samóm widokówke, bez jednego słowa?

– Bo tam było tak pieknie, że se tego nie do opisać!

★ ★ ★

W sądzie:

– Nó, chce sie pan kónieczne rozwiyść?

– Ja, wysoki sądzie.

– Pani sie też chce rozwiyść?

– Chcym.

– I wy mi wmowiocie, że sie w niczym ni możecie zgodzić!?

★ ★ ★

Było dwóch braci, a strasznie sie mieli radzi. Starszy był piekorzym, a młodszy szewcym. Umówili sie, że jak jedyn umrze, drugi bydzie przez trzy noce wachowoł przy nieboszczyku.

Piekorz był ciekawy, czy młodszy brat dotrzymo słowa, i udoł, że nie żyje. Szewiec wachowoł piyrszóm noc, ale już na drugóm przyniós ze sobóm buty i zaczón przybijać podeszwe. Jak to piekorz usłyszoł, woło z trówły:

– Przy trupie sie nie klupie!

A szewiec na to:

– A umrzyty mo pysk zawrzyty!