głos LUDU
GAZETA POLAKÓW W REPUBLICE CZESKIEJ

DZIŚ W NUMERZE:

Jak uczyć matematyki? str. 3
GŁOSIK – rubryka dla dzieci str. 4
Usta usta str. 5
Uparcie dążyłem do celu str. 8

CZWARTEK
20 KWIETNIA 2006
NR 47
ROCZNIK LXI
CENA 6 KČ

tel.: 558 731 766
faks: 558 740 044
info@glosludu.cz

Fot. MAREK SANTARIUS

Podróżni wjeżdżający do Cz. Cieszyna od strony Trzyńca takim nieładnym witani są widokiem. Wycięty doszczętnie przydrożny drzewostan nie był jednak niemym świadkiem grasowania wrogów przyrody. To budowniczowie przyszłej obwodnicy nadolziańskiego grodu przystąpili do przygotowania terenu pod prace ziemne. (s)

Ustąpiły miejsca obwodnicy

CZESKI CIESZYN (man) – Z nadejściem cieplejszej pogody ruszyły na całego przygotowania do budowy obwodnicy Cz. Cieszyna. W miejscach, przez które poprowadzi – w Sibicy i Ropicy zostały już wykarczowane krzewy i drzewa.

Jak dowiedzieliśmy się od pracowników Wydziału Srodowiska Naturalnego czeskocieszyńskiego ratusza, pod piłę poszło ponad 1100 drzew, a na powierzchni 4 tys. metrów kwadratowych wycięte zostały krzewy. Zadania tego podjął się budowniczy obwodnicy, Dyrekcja Dróg i Autostrad w Ostrawie.

W dwu miejscach – nieopodal przejazdu kolejowego w Ropicy i za osiedlem w Sibicy, gdzie obwodnica przetnie tory kolejowe, powstaną skrzyżowania dwupoziomowe. Według **Pavla Švagra**, dyrektora Państwowego Funduszu Infrastruktury Drogowej, budowa obwodnicy (koszt oszacowano na 650 mln Kc) ma zostać dokończona w listopadzie 2008 roku.

Pytanie do:

JOSEFA ZIELEŃCA, lidera SNK-ED.

Proszę wytłumaczyć „normalnemu zjadaczowi chleba", jak to jest? Republika Czeska proponuje wsparcie finansowe dla opozycji na Białorusi, natomiast, jak donosi prasa, skarb państwa jest winny SNK-ED 12 mln koron za wyniki ostatnich wyborów w 2002 do samorządu praskiego.

– Niestety, to, w jaki sposób zachowuje się czeski rząd i ministerstwo finansów, świadczy o tym, że nie jest to neutralna administracja państwowa, lecz grupa politycznych konkurentów, którzy boją się przed wyborami, że wyborcy postawią na kogoś innego. Mamy kilka wyroków sądów od ostatecznego po wyrok Trybunału Konstytucyjnego ze stycznia br., który nakazał wypłacenie należnych środków przez Ministerstwo Finansów. Pomimo to rząd, minister Bohuslav Sobotka, starają się sprawę oddalić. SNK-ED prędzej czy później pieniądze te dostanie. Jednak są one bardzo ważne dla nas teraz, gdyż potrzebne są do prowadzenia kampanii wyborczej.

(mro)

Numerki dla partii

PRAGA (mro) – Państwowa Komisja Wyborcza przydzieliła numery list wyborczych partiom politycznym startującym w czerwcowych wyborach parlamentarnych. Na „9" będą głosować zwolennicy obywatelskich demokratów, na „10" socjaldemokratów, „11" – niezależnych europejskich demokratów, „12" – unionistów, „18" – zielonych, „20" – komunistów a „24" – chrześcijańskich demokratów.

Zabobonną „13" otrzymało ugrupowanie „Hellax-Ostrawa się bawi", które samo o sobie twierdzi, że nie ma wielkich aspiracji politycznych, szczęśliwa „7" przypadła Czeskiej Prawicy.

Pogoda

CZWARTEK – Zachmurzenie małe wzrośnie do umiarkowanego, możliwe opady deszczu. Rano mgły. Temperatura w dzień 16 – 20 st. C, nocą 3 – 4 st. C.

PIĄTEK – Zachmurzenie umiarkowane, możliwy deszcz i burze. Temperatura w dzień 17 – 21 st. C, nocą 9 – 5 st. C.

9 771212 422041 06047

SOBOTA 22 KWIETNIA »DNIEM ZIEMI«

Od warsztatów po sprzątanie

REGION **(mro) – Pogadanki, zajęcia poznawcze oraz „sprzątanie" najbliższego otoczenia – tak w ogólnym zarysie przedstawiają się plany obchodów „Dnia Ziemi" w naszym regionie.**

– Uczniowie klas 1-5 odwiedzą schronisko dla bezdomnych psów oraz zapoznają się z propozycjami ekologicznymi przed budynkiem PSP przy ul. Kopernika – powiedział „Głosowi Ludu" **Tadeusz Szkucik**, dyrektor PSP w Trzyńcu I. *– Będą to warsztaty ekologiczne* – uzupełnił **Roman Wróbel**, dyrektor PSP w Trzyńcu Tarasie. W miejscowym parku leśnym będą prowadzone zajęcia m.in. na temat stosunku człowieka do zwierząt, czy gospodarki odpadami. M.in. planowane są pokazy wytwarzania papieru, właściwego kompostowania czy przędzenia na kołowrotku.

Uczniowie klas starszych trzynieckiej jedynki pod kierownictwem nauczycieli włączą się ponadto do akcji „Tydzień czystości w Trzyńcu" organizowanej przez Urząd Miasta sprzątając otoczenie szkoły. O czystość w swojej szkole zadbają także uczniowie z Tarasu.

– Na lekcjach wychowawczych nauczyciele poprowadzą pogadanki na temat znaczenia ochrony środowiska w życiu współczesnego człowieka – zaznaczył Szkucik.

Tematycznie podobny, lecz rozciągnięty w czasie „Dzień Ziemi" odbędzie się we frysztackiej PSP. *– Zajęcia pod jego kątem prowadzimy w ciągu całego tygodnia* – powiedziała nam **Jadwiga Palowska**, dyrektorka frysztackiej podstawówki.

Ciąg dalszy na str. 3

DOROTA MOLIN WYJEDZIE DO TRUTNOWA

Było to jej marzeniem

OSTRAWA/CZ. CIESZYN (sch) – **Dorota Molin**, uczennica klasy 7. czeskocieszyńskiej PSP będzie reprezentować nasze województwo w ogólnonarodowym konkursie czeskiej recytacji w Trutnowie. Werdykt ten ogłosiło w piątek jury eliminacji wojewódzkich konkursu w Ostrawie, w którym Dorotka startowała w konkurencji 11 swoich rówieśników reprezentujących poszczególne powiaty morawsko-śląskiej ziemi.

Sukces D. Molin jest równocześnie sukcesem czeskocieszyńskiej Podstawowej Szkoły Artystycznej im. P. Kalety. Zwycięski utwór – prozę Miloslava Švandrlíka pt. „Hobby" – laureatka przygotowała bowiem w ramach zajęć na kierunku literacko-dramatycznym pod fachowym okiem **Josefa Bičiště**. *– Na konkurs ogólnonarodowy wybrano w mojej kategorii dwie osoby. Oczywiście, że było to moim marzeniem, choć trudno powiedzieć, żebym się go spodziewała* – powiedziała nam po konkursie utalentowana recytatorka.

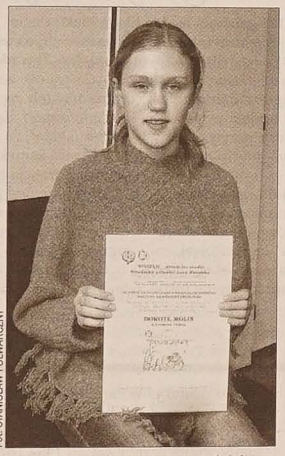

Fot. STANISŁAW FOLWARCZNY

Dorota Molin z dyplomem upoważniającym ją do startu w ogólnopaństwowym konkursie recytacji w Trutnowie.

Ankieta CUS

HAWIERZÓW (wak) – Od lutego br. na terenie całego kraju przebiega szeroko zakrojona akcja zainicjowana przez Czeski Urząd Statystyczny, której celem jest sprawdzenie warunków życia w poszczególnych domach. W badaniach udział bierze ponad 10 tys. mieszkańców, w tym również ponad 400 hawierzowian.

1,6 mld koron w druty

OSTRAWA (mro) – Koszty podłączenia do sieci energetycznej Strefy Przemysłowej koło Czeskiego Cieszyna szacowane są na 29 mln koron, w Ostrawie Hrabowej na 49 mln koron, w Noszowicach (dla potrzeb Hyundaia) na 235 mln koron, w Mosznowie zaś na 180 mln koron. Wszystkie te strefy „okabluje" największy dostawca prądu w regionie, grupa ČEZ, do 2008 roku.

Ivo Goščík, kierownik wydziału inżynieryjnego Ostrawa ČEZ-Dystrybucja, poinformował nas, że jego firma zamierza w roku 2006 zainwestować w sieci dystrybucyjne i ich modernizację w regionie 1,6 mld koron, co jest o 40 proc. więcej niż w roku ubiegłym.

PIERWSZY KWARTAŁ NA DROGACH

Ciągle niebezpiecznie

Statystyki policyjne podsumowujące wypadki drogowe za pierwszy kwartał br. nie są optymistyczne. Jak wynika bowiem z informacji udostępnionych redakcji „Głosu Ludu" przez **Sonię Bradačovą**, rzecznika prasowego Wojewódzkiej Komendy Policji, od stycznia do marca br. na drogach województwa morawsko-śląskiego zanotowano 8759 wypadków drogowych. Zginęły w nich 23 osoby, 91 odniosło ciężkie a 683 lekkie obrażenia ciała. W porównaniu z analogicznym okresem roku ubiegłego liczba kolizji wzrosła o 549.

Najwięcej wypadków zanotowano w piątki (1579), najmniej w niedziele (655). Najczęstszymi wykroczeniami, z jakim mieli do czynienia policjanci z drogówki, były: niezgodny z przepisami sposób jazdy (5600), nadmierna prędkość (1546) oraz wymuszanie pierwszeństwa przejazdu (1080). Pijani kierowcy spowodowali 226 wypadków. Zginęło w nich sześć osób, 42 zostały ciężko lub lekko ranne. Niebezpiecznie było także na przejściach dla pieszych. Podczas trzech miesięcy właśnie na pasach zanotowano 27 wypadków. Przyczynami kolizji i stłuczek były również zły stan techniczny pojazdów (38), karambole z samochodami stojącymi na parkingach (1742) oraz ze zwierzętami (213). **(wak)**

UWAGA, PRODUCENCI JAJ I DROBIU!

Czy UE pokryje straty?

Dowiemy się o tym po posiedzeniu Rady Ministrów ds. Rolnictwa UE, która zbierze się 25 kwietnia. Rada będzie omawiać projekt rozporządzenia w sprawie wyjątkowych środków wsparcia rynku drobiu i jaj już zaaprobowany i uzupełniony w trybie pilnym przez Parlament Europejski.

Parlament Europejski ustalił, że producenci drobiu i jaj w UE, którzy ponieśli straty z powodu osłabienia sprzedaży, będą mogli oczekiwać pomocy finansowej UE. Eurodeputowani w ten sposób poparli i rozszerzyli propozycję Komisji Europejskiej o pomocy udzielanej wyłącznie właścicielom ferm bezpośrednio dotkniętych ptasią grypą.

W czasie obrad eurodeputowani zalecili także przeprowadzanie szczepień interwencyjnych, jako formy powstrzymywania choroby i zaapelowali o unikanie zadawania niepotrzebnego cierpienia zwierzętom. Parlament wypowiedział się też za przeprowadzeniem kampanii informacyjnej, która spowoduje odzyskanie zaufania konsumentów do mięsa drobiowego.

W niektórych państwach członkowskich spadek spożycia drobiu i jaj obniżył się nawet o 50 proc., we Włoszech aż o 70 proc. UE informuje, że rosną europejskie zapasy mięsa drobiowego (ok. 300 tys. ton). Przy tym kraje trzecie wprowadziły embargo na drób i jaja krajów UE.

W obecnym stanie prawnym Komisja Europejska może kierować pomoc tylko do właścicieli ferm, w których stwierdzono przypadki ptasiej grypy, w formie rekompensaty za martwy lub ubity drób lub za nałożone ograniczenia weterynaryjne bądź sanitarne.

Oczekuje się, że rozszerzone rozporządzenie, po zaaprobowaniu go przez Radę Ministrów ds. Rolnictwa wejdzie w życie w pierwszej połowie maja. **(mro)**

Znad Wisły

■ Bohaterowie pozytywni i negatywni polskiego społeczeństwa. Kardynał Dziwisz, społecznik Owsiak, poetka Szymborska, a potem znani dziennikarze (Durczok przed Lisem), artyści (Wajda!) – ich cenimy za dobry wpływ na polskie sprawy. Czarne charaktery to o. Rydzyk, Giertych, Kaczyński (J.) i Lepper. Tuż przed świętami Wielkiejnocy „Gazeta Wyborcza" zapytała Polaków „kto ma dobry, a kto zły wpływ na to, co dzieje się w Polsce". Podano 21 nazwisk, w tym 12 polityków. W odróżnieniu od artystów czy dziennikarzy politycy wypadli źle: więcej Polaków uważa ich wpływ za zły niż za dobry. Są tu jednak wyjątki in plus: premier Marcinkiewicz (4. miejsce w sondażu, wciąż ogromna aprobata!), dobrze wspominany prezydent Kwaśniewski, lubiany Tusk. Powyżej notowań SLD wypadł też jej młody lider Olejniczak.

■ We wtorek odbyły się kolejne spotkania PiS i Samoobrony oraz PiS i LPR w sprawie powołania koalicji rządowej. Prezes PSL, Waldemar Pawlak, rozmawiał o zasadach współpracy w ewentualnym rządzie koalicyjnym z premierem Kazimierzem Marcinkiewiczem, z wicepremier i minister finansów, Zytą Gilowską, oraz z szefem klubu PiS, Przemysławem Gosiewskim. Gosiewski powiedział dziennikarzom, że liczy, iż rozmowy w sprawie koalicji rządowej zakończą się jeszcze w tym tygodniu, tak, aby na najbliższym posiedzeniu Sejmu (25-28 kwietnia) funkcjonowała w nim wspierająca rząd większość.

■ Dopóki nie powstanie nowy rząd, pozostanę na swoim stanowisku. Potem oddam się do dyspozycji premiera – powiedział we wtorek szef polskiej dyplomacji, Stefan Meller. Tym samym przeciął ostatecznie spekulacje na temat tego, czy odejdzie wraz z wejściem do rządu Andrzeja Leppera. W tym zawirowaniu byłoby lepiej, gdyby polityką zagraniczną zajmował się nie minister ekspert, tylko polityk związany z partią, która wygrała wybory – mówił minister Meller.

■ Niektórzy generałowie i niżsi rangą żołnierze, a nawet cywile związani z MON i Sztabem Generalnym wbrew przepisom otrzymali legitymacje Żandarmerii Wojskowej. Śledztwo w tej sprawie umorzono. Dokumenty Komendy Głównej Żandarmerii Wojskowej wystawiano w latach 1997-2000. Takie legitymacje pomagają wyjść z opresji podczas policyjnej kontroli. Istnieje bowiem zasada, że policja nie wystawia mandatów za naruszenie przepisów żandarmom, podobnie jak funkcjonariuszom BOR czy ABW. Legitymacje żandarmerii wystawiono m.in. generałom, w tym obecnemu szefowi Sztabu Generalnego, gen. Franciszkowi Gągorowi. Nieuprawnionym osobom wydano 56 dokumentów. Śledztwo w tej sprawie zostało umorzone.

■ Warszawskie Stare Miasto musi tętnić życiem także nocą. Dlatego letnie ogródki powinny działać dłużej, nawet do rana – to nowy pomysł miasta. Ogródki letnie na Starym i Nowym Mieście, podobnie jak sklepy z pamiątkami, powinny być czynne do późnej nocy. Nie może być tak, że najbardziej reprezentacyjna część stolicy w sezonie zamiera tuż po godz. 22 – twierdzi Tadeusz Deszkiewicz, dyrektor stołecznego biura promocji miasta. Odmiennego zdania są mieszkańcy tej dzielnicy...

■ W przeddzień 63. rocznicy powstania w warszawskim getcie przed Grobem Nieznanego Żołnierza złożono wieńce i kwiaty.

Opr. (mro)

Niesygnowane materiały publicystyczne i informacyjne pochodzą z internetowych serwisów informacyjnych.

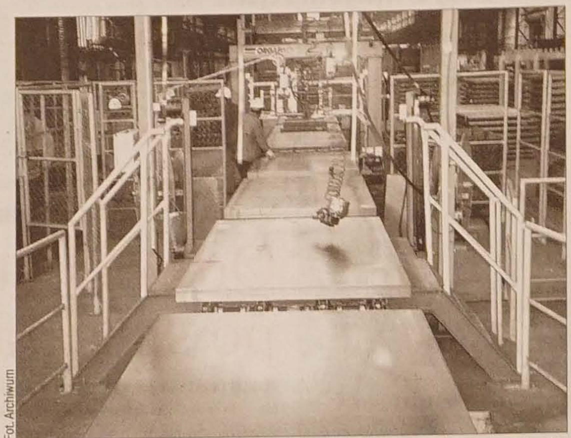

Fot. Archiwum

Zainteresowanie blachami dzielonymi z ostrawskiej huty Mittal Steel jest bardzo duże. Potwierdza to Ivo Chmelík, dyrektor tzw. pasowej minihuty. W marcu produkcja otwartej w ub. roku nowej linii produkcyjnej blachy dzielonej, w którą zainwestowano około 100 mln koron, osiągnęła 13 500 ton. 40 proc. tej produkcji jest przeznaczone na eksport, głównie do Niemiec i Austrii. Blachy z ostrawskiego Mittala zamieniają się tam w kontenery i komponenty do produkcji samochodów. Mittal Steel Ostrawa planuje dalszy wzrost produkcji blach. (mro)

Konderlová oskarżona

BYSTRZYCA (man) – Jeszcze w tym tygodniu samorząd gminy skieruje akt oskarżenia do sądu powiatowego przeciw byłej wójt, **Annie Konderlovej**.

Jak już informowaliśmy, z ostatnim dniem marca minął termin, w którym Konderlová miała zapłacić w kasie gminnej karę finansową w wysokości 100 tys. Kc za podejmowanie decyzji bez wiedzy i zgody samorządu w sprawie czyszczenia nowego kanału ściekowego w dzielnicy Szkubnia po powodzi w 1998 roku.

Wykonawca tego zlecenia, Firma Ekostav K+C (nb. jednym z dwu właścicieli jest syn Konderlovej, Rudolf), otrzymał od byłej wójt 262 tys. Kc.

Jako że urząd gminny wtedy nie był jeszcze właścicielem nowej kanalizacji, koszty szkód wyrządzonych przez powódź miała ponosić firma Ekostav.

Ponieważ A. Konderlová odmówiła zapłacenia kary, samorządowcy ubiegają się o 262 tys. Kc drogą sądową. – *Anna Konderlová nie przystała na kompromis, w tej sytuacji więc skierowanie sprawy do sądu jest jedynym możliwym rozwiązaniem* – powiedział nam **Ladislav Olszar**, który od początku lutego stoi na czele gminy.

Płacimy Hiszpanom

OSTRAWA (mro) – Północnomorawskie Wodociągi i Kanalizacje w 98,5 proc. stały się własnością hiszpańskiej grupy „Aqualia", stuprocentowej spółki-córki hiszpańskiego koncernu FCC wyspecjalizowanego w budownictwie i usługach komunalnych. Inwestycja „Aqualii" to 248 mln euro.

Spółka FCC ma prawie stuletnie doświadczenie w usługach komunalnych a nabycie Północnomorawskich Wodociągów i Kanalizacji jest dla niej posunięciem pilotażowym w środkowo-wschodniej Europie. „Aqualia" należy do czołowych spółek wodociągowych w Hiszpanii i dostarcza wodę do 11 mln mieszkańców w ponad 800 miastach i gminach.

CZY PHILIP MORRIS DA PIENIĄDZE NA »SPOŁECZNE CENTRUM ZAOLZIE«?

Przeszli do drugiej tury

WĘDRYNIA ZAOLZIE (mro) – Z całej RC spłynęły aż 74 wnioski do Fundacji Charytatywnej Philipa Morrisa RC o przyznanie grantu w programie „3 x 333 tysiące dla aktywnej gminy". 12 kwietnia br. jury wybrało do drugiej tury 21 najciekawszych projektów. Jedynym reprezentantem województwa morawsko-śląskiego stał się projekt zgłoszony przez MK PZKO Wędrynia Zaolzie, który przygotowany został we współpracy z Klubem Zabawy i Sportu oraz kierownictwem gminy.

Przewiduje on m.in. dokończenie budowanego w czynie społecznym boiska i urządzenie na nim ogródka jordanowskiego dla najmłodszych oraz odnowienie „parkietu" tanecznego i zmodernizowanie „muszli" koncertowej, zagospodarowanie ogrodów koło byłej polskiej szkoły (dziś Domu Opieki Społecznej), a także remont kapitalny instalacji elektrycznej w Domu PZKO. Całość prac programu o nazwie „Społeczne centrum Zaolzie" prezes MK PZKO **Bronisław Zawada** szacuje na 700 tys. koron.

– *Cieszę się, że jesteśmy w „półfinale", tym bardziej że zgłaszamy ten swój projekt po raz drugi. W zeszłym roku nie udało nam się zdobyć tego grantu* – powiedział nam prezes. Dodał, że całkowita kwota, którą Fundacja może przekazać, zamyka się kwotą 333 tys. koron, przy założeniu, że trzecia jej część musi pochodzić od sponsorów. – *Pracujemy nad tą sprawą* – zapewnił prezes, podkreślając, że do programu, podobnie jak w zeszłym roku, będzie dołączona deklaracja mieszkańców dotycząca przepracowania społecznie konkretnej liczby godzin.

Czy Zaolzie dostanie grant od Fundacji Philipa Morrisa, przekonamy się 14 czerwca.

POTRZEBNI ZIMĄ I LATEM

Zimowy bilans ratowników górskich

BESKIDY (wak) – Pod koniec ubiegłego tygodnia w Beskidach zakończył się sezon zimowy. Kolejki linowe uruchomione zostaną ponownie dopiero za kilka miesięcy. Chociaż wierzchołek Łysej Góry nadal pokryty jest niespełna metrową warstwą śniegu, warunki nie są korzystne dla narciarzy.

Górscy ratownicy przygotowali już także bilans zimowego sezonu. Od października do połowy kwietnia goprowcy z Beskidzkiego Ochotniczego Pogotowia Ratunkowego interweniowali 750 razy, o prawie 15 procent więcej niż w sezonie poprzednim. Obok ciężkich oraz lekkich obrażeń były również dwa wypadki śmiertelne. W styczniu pod lawiną na górze Świerk zginął 32-letni skialpinista, a w lutym na ścieżce prowadzącej w kierunku Kozińca (we wsi Karpętna) znaleziono zmarzniętą 53-letnią turystkę. Pomimo natychmiastowej pomocy i przewiezieniu jej do szpitala, kobiety nie udało się uratować. GOPR-owcy uczestniczyli również w 17 akcjach poszukiwawczych.

– *Większość wypadków stanowiły zderzenia narciarzy, snowbordzistów lub jednych z drugimi, powodujące poważne urazy i uszkodzenia ciała wymagające długotrwałego leczenia szpitalnego. Przyczyny to, jak zwykle, brawura, nieprzestrzeganie kodeksu narciarskiego, niedostosowanie szybkości jazdy do umiejętności i warunków panujących na trasie lub stoku. To również szusowanie bez kasków narciarskich oraz jazda w stanie nietrzeźwym* – informuje szef beskidzkiego pogotowia, **Radim Pavlica**.

Pracy dla goprowców nie zabraknie także latem. Jak się przewiduje, będą ofiary wypadków na lotniach i rowerach górskich.

Nowoczesność w szpitalu

BOGUMIN (jb) – Na szeroką skalę zakrojoną rekonstrukcję i modernizację przeszedł ostatnio oddział chirurgiczny bogumińskiego Szpitala Miejskiego, s.a. Prace trwały około 9 miesięcy i kosztowały 4 mln koron.

Gruntownie zmodernizowano oddział opieki intensywnej, gdzie leczą się nie tylko pacjenci oddziału chirurgicznego, ale także panie po ciężkich operacjach ginekologicznych. Jednostka dysponuje sześcioma łóżkami, doczekała się też nowych urządzeń monitorujących. Oddział chirurgiczny wzbogacił się o dwa pokoje oferujące warunki ponadstandardowe, które pomimo to, że są odpłatne, cieszą się dużym powodzeniem wśród pacjentów. Przebudowano też gabinety lekarskie.

Na oddziale chirurgicznym modernizacja szpitala się nie skończy. Najbliższe plany przewidują przebudowę bramy wejściowej na teren szpitala (ma tu m.in. powstać kawiarenka z ogródkiem i kwiaciarnia), a także wymianę okien i modernizację sal operacyjnych.

»Blissten« na antenie

Zespół rockowy „Blissten" **Darka Jedzoka** został zaproszony do piątkowej audycji Czeskiego Radia „Koktejl" (jutro, godz. 10-11). Program w ostrawskim studiu poprowadzi na żywo **Kateřina Huberová**, która w lutym br. w jednym z wydań „Dobré ráno s ČT" przedstawiła „Blissten" widzom czeskiej telewizji publicznej.

Najbliższe imprezy, na których można będzie posłuchać rocka w wykonaniu kapeli „Blissten", to m.in. majowy festiwal ostrawskich kapel, Dni Kultury Studenckiej w Bystrzycy, Święto Trzech Braci, Zlot w Bystrzycy czy Colours Of Ostrava. (sch)

Ciekawostki

Bezcenne dzieło sztuki

Chiński wazon z białej porcelany sprzed około 8 wieków został sprzedany na aukcji antyków w Pekinie za 160 mln juanów (20 mln dolarów), co jest rekordową w Chinach ceną zapłaconą za antyczne dzieło sztuki. Sprzedaż wazonu za równowartość 20 mln dolarów pokazuje jak wysokie ceny skłonni są płacić bogaci chińscy kolekcjonerzy za dzieła sztuki zarówno w swojej ojczyźnie jak i za granicą.

Wazon sprzedano 15 kwietnia podczas targów antyków. Wazon wysokości 37 cm pochodzi z środkowych Chin z czasów dynastii Song (960-1279).

Powrót po 63 latach

Japoński żołnierz, który po wojnie osiadł na Ukrainie i od 63 lat nie widział krewnych, wyruszył z wizytą do ojczyzny. W 1943 r. Ishinosuke Uwano dostał powołanie do armii i został wysłany do walki z Rosjanami na wyspie Sachalin, gdzie po zakończeniu wojny przebywał do 1958 roku. Od tego czasu rodzina w Japonii nie dostała od niego znaku życia. W 2000 r. uznano go za zmarłego.

Uwano tymczasem osiedlił się i ożenił na Ukrainie. W zeszłym roku były żołnierz zatęsknił za Japonią, której władze pomogły mu zorganizować podróż i 10-dniową wizytę u krewnych. Zobaczę groby moich rodziców i kwiaty wiśni – powiedział po ukraińsku 83-letni Uwano na lotnisku w Kijowie. Dodał, że w Kraju Kwitnącej Wiśni nie zamierza zostać, bo „Ukraina to jego dom".

Ciuchy od Eltona

Sprzedaż tysięcy sztuk odzieży należącej do brytyjskiej gwiazdy muzyki pop Eltona Johna i jego życiowego partnera Davida Furnisha przyniosła 571 tys. euro. Na 5-dniową dobroczynną akcję sprzedaży ubrań piosenkarz wynajął sklep w Rockefeller Center w centrum Manhattanu. Zainteresowani mogli kupić prawie nieużywane buty sportowe i czapki bejsbolówki już od 30 dolarów.

T-shirty we wszystkich kolorach tęczy szły nawet po 15 dolarów. Płaszcz z wełny kaszmirskiej zmienił właściciela za 5 tys. dolarów. Dochód ze sprzedaży ubrań ma zasilić Fundację Eltona Johna niosącą pomoc chorym na AIDS na całym świecie.

Od założenia w 1992 roku fundacja przeznaczyła na ten cel już 60 mln dolarów.

Wydłuża życie

Naukowcy przekonują, że modlitwa mogłaby wydłużyć życie nawet o 5 lat. Wpływ modlitwy na zdrowie porównują do pozytywnych skutków płynących z uprawiania sportu. Badania nad związkami między wiarą a zdrowiem przeprowadził zespół naukowców z University of Pittsburgh Medical Center w USA pod wodzą dr. Daniela Halla, poważnego naukowca, lekarza i księdza.

W ciągu 6 lat przebadał on 6% Amerykanów. Połowa z nich to byli ateiści, a połowa – ludzie wierzący: chrześcijanie różnych wyznań, muzułmanie, żydzi i buddyści.

W tej drugiej grupie zaledwie 16% osób przyznawało się do codziennej modlitwy. Po wielu skomplikowanych i kilkunastokrotnych analizach stanu zdrowia – od prostych badań krwi po psychologiczne testy mierzące poziom optymizmu – okazało się, że właśnie ci najbardziej rozmodleni mogą się pochwalić najlepszym zdrowiem. Naukowcy podsumowali, że cotygodniowe uczestnictwo w nabożeństwie lub inna regularna forma aktywności religijnej wydłuża życie średnio od 2 do 5 lat.

»DOBRZY NAUCZYCIELE ZAWSZE STOSOWALI TE METODY« – MÓWI METODYK, RUDOLF ŠUP

Jak uczyć matematyki?

W czeskiej prasie pojawiły się ostatnio artykuły, w których dziennikarze ubolewają, iż dzieci w całej RC mają coraz częściej problemy z matematyką. Testy przeprowadzone niedawno w klasach dziewiątych szkół podstawowych pokazały, że młodzi ludzie – chociaż nieźle sobie radzą z logicznym myśleniem – potrafią sobie poradzić zaledwie z 43 proc. przykładów z matematyki. Jak mówią nauczyciele, dzieci po prostu nie umieją się uczyć, a to w matematyce jest najważniejsze. Z pomocą dzieciom i nauczycielom przychodzą metodycy, także zaolziańscy. Np. czeskocieszyńskie Polskie Centrum Pedagogiczne organizuje dla nauczycieli matematyki warsztaty, by ci z kolei mogli lepiej przekazywać wiedzę uczniom naszych podstawówek.

To właśnie o tym, jak uczyć dzieci rozwiązywać przede wszystkim zadania tekstowe, mówił w marcu na warsztatach PCP **Rudolf Šup**. Gość z Pragi przez wiele lat był nauczycielem w szkołach podstawowych, później był dyrektorem szkoły i inspektorem szkolnym. Przed siedmiu laty postanowił podzielić się swoimi doświadczeniami z 30-letniej praktyki w szkolnictwie ze swoimi kolegami. Jest autorem kilku podręczników, zeszytów roboczych czy testów, a ze swoimi wykładami jeździ po całej RC.

Na co powinien nauczyciel kłaść nacisk podczas lekcji matematyki?

W swoich książkach piszę przede wszystkim o tym, że należy z dziećmi jak najwięcej pracować. Należy je zatrudniać zadaniami – od najprostszych do najbardziej skomplikowanych. Chodzi jednak głównie o to, żeby te zadania były ułożone jak najbardziej ciekawie, by wciągnęły dzieci. W matematyce nie osiągniemy dobrych wyników przez to, że będziemy uczniom coś opowiadać. Żeby dzieci mogły swoje wiadomości z matematyki jak najlepiej wykorzystać w życiu praktycznym, muszą się tego nauczyć na lekcjach, właśnie rozwiązując zadania słowne.

Moje książki zawierają bardzo dużo takiego materiału, który nauczyciele mogą wykorzystać na lekcji. Jest też sporo zadań, na których można później z uczniami powtarzać materiał, a to też jest ważne. Najnowsze podręczniki powtarzaniu materiału poświęcają za mało uwagi, a jeśli już, to niezbyt systematycznie. I to powoduje, że uczniowie niektóre nabyte wiadomości bardo szybko zapominają.

Tu od razu jednak chcę powiedzieć, że to, co piszę w swoich książkach, to nie jest żadna rewelacja czy rewolucja. Dobrzy nauczyciele zawsze stosowali te metody na lekcjach – przed 10, 15, 50 czy 100 laty...

Nie jest pan w Cz. Cieszynie po raz pierwszy...

Tak, Polskie Centrum Pedagogiczne zaprosiło mnie nad Olzę już chyba z pięć razy. Wcześniejsze warsztaty, które prowadziłem, były poświęcone jednak przede wszystkim tzw. czytaniu ze zrozumieniem. Bo dziecko musi rozumieć to, co czyta. Bez tej umiejętności trudno będzie sobie później radzić w życiu. Wcześniej zbyt małą poświęcano temu uwagę. Na szczęście nowy ramowy program nauczania już te sprawy uwzględnia. Obecnie zaś postanowiłem poświęcić swój wykład właśnie nauczaniu uczniów rozwiązywania zadań tekstowych w matematyce. Jak już stwierdziłem, zadania tekstowe są uwieńczeniem tego, czego uczymy w matematyce. Stawiamy przed uczniem problem i on przy pomocy aparatu matematycznego, którego nauczyliśmy go – tabliczki mnożenia, dzielenia – problem ten rozwiązuje. Chodzi o to, żeby problem miał podtekst matematyczny i uczeń do jego rozwiązania mógł wykorzystać zarówno matematyczną wiedzę, jak i logikę.

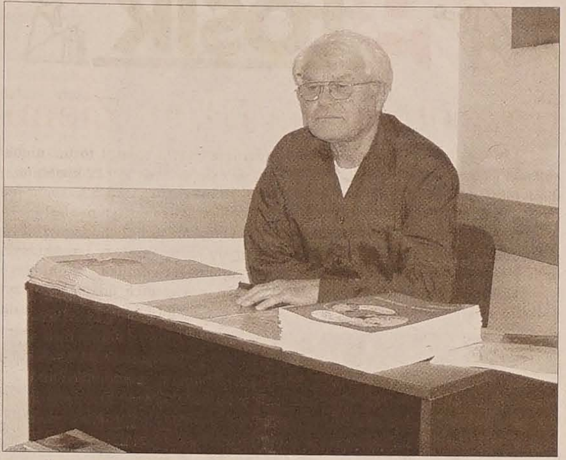

Fot. JACEK SIKORA

Rudolf Šup z książkami swojego autorstwa podczas warsztatów w Polskim Centrum Pedagogicznym w Cz. Cieszynie.

Matematyka jest piękną wiedzą. Szkoda zatem, że jest przez wielu ludzi uważana za przedmiot zbyt trudny, nieatrakcyjny, nie cieszący się powodzeniem. Do dziś wielu dorosłych ze zgrozą wspomina lekcje matematyki. Uważają, że nie mieli talentu matematycznego. Ale to nie jest tak – po prostu mieli tylko złego nauczyciela. Miejmy nadzieję, że dzisiaj, po wprowadzeniu ramowego programu nauczania i nowych – a właściwie to tylko starych, dobrych, sprawdzonych metod – sytuacja w nauczaniu matematyki się zmieni. Musimy dać dzieciom podstawy matematyki, nauczyć je nie bać się tego przedmiotu i pokochać go...

Czy orientuje się pan przynajmniej trochę, jak radzą sobie na lekcjach matematyki nauczyciele z zaolziańskich polskich podstawówek?

Nie, bo znam tylko tych, którzy przychodzą na moje wykłady. Ci na pewno sobie radzą dobrze, o czym świadczy to, że chętnie biorą udział w takich warsztatach, że chcą ciągle zdobywać nową wiedzę, nowe doświadczenia. Ja im daję wyłącznie pewne – jak to się dzisiaj szumnie mówi – „know how", pewne rady. A jeśli się okaże, że ci nauczyciele na swoich lekcjach już dawno korzystają z takich metod, i to z powodzeniem, może mnie to tylko cieszyć...

Na pewno nie jest to pana ostatnia wizyta nad Olzą...

Rozmawiałem już z metodykami z PCP i uzgodniliśmy, że przyjadę do Cz. Cieszyna ponownie jesienią. Mój wykład będzie jednak poświęcony nie matematyce, lecz nowym metodom nauczania na lekcjach przyrody. Tu też mamy w szkołach sporo do nadrobienia. Dawniej bowiem wielu nauczycieli wbijało uczniom do głowy wiadomości, zapominając przy okazji dodać, że to, czego ich uczą, dotyczy tego, co dzieje się za oknem, na podwórzu, na łące. Mam nadzieję, że moje wykłady będą się cieszyć tak samo dużym powodzeniem, jak te dotychczasowe.

Rozmawiał: JACEK SIKORA

Ciekawostka historyczna

W Żukowie Dolnym przetrwało do czasów dzisiejszych co najmniej sześć drewnianych chałup. Jedną z nich można znaleźć przy ul. Godulskiej, niedaleko granicy z Ropicą. Chałupę wybudował w latach 1922-1924 **Andrzej Sojka** wspólnie z żoną **Katarzyną**. Sojka przyprowadził się do Żukowa z Polski, z Pogwizdowa.

W latach trzydziestych dostawił zabudowanie gospodarcze, które powstało na miejscu starego rozpadającego się drewnianego domu. W 1930 r. domek zelektryfikowano.

Życie małżeństwa Sojków w okresie narastającego kryzysu gospodarczego nie było łatwe. Andrzej Sojka chodził do pracy tylko raz w tygodniu. Przy czym zmuszony był dojeżdżać aż do Frydku.

Później domek otrzymał w spadku syn Sojki, **Rudolf**, który zmarł w tym roku. Obecnie w nim mieszka wnuk **Milan** z żoną.

CZESŁAW GAMROT

Fot. CZESŁAW GAMROT

Drewniany dom państwa Sojków w Żukowie Dolnym wygląda jak przeniesiony z innej epoki.

Marionetki

FELIETON HALINY SIKORY

Cesta na ziymie

A z nieba na ziymie to była jedna cesta. Szło sie przez taki wielki dźwiyrze, kiere tam w niebie były. Wielki, rzeźbióne, jak w jakim murowanym kościele we wielkim mieście. Wiynksze niż ty w Jabłónkowie. Sewerynek stanół przed dźwiyrzami nieskoro w nocy. To aby anielice nie widziały jak odchodzo, bo to by dziepro było. A tak wszystki albo spały, albo ryczały do zogłówków, albo gwiozdki rachowały na zogónie pod łoknami „Kocha, lubi, szanuje..." A żodno nie wiedziała, że jejich nejwiynkszo miłość prawie odchodzo z nieba. Bo normalnie, to jak je kiery anioł na takóm wielkóm misje wysłany, to z wszystkimi hónorami. Aj kwiotka małe aniołki mu dowajóm, aj łorkiestra strażacko gro, anielice w strojach ludowych tańcujóm a wszyscy takigo anioła podziwiajóm i szanujóm. Miodula sie leje, wiesioło je. Sewerynek odchodzoł w cichości. Podziwoł sie eszcze roz na ty grónie niebieski, kiere mu trzeba było niechać za sebóm. Na łowieczki a barany. A na wszystki ty łokna młodych anielic. Pospóminoł, jak mu dobrze w niebie było, jak sie anielice przed nim toczyły, sukniami furkały, że było widać, co tam majóm pod nimi. Ale yny tak troche, tak akurat, aby se móg tyn zbytek domyślić. Zaśpiywoł se pocichutku, tak aby żodyn nie słyszoł „Góralu czy ci nie żal", łobetrził łezke, co mu jedna sie skulała z oka i szarpnył za klamke. Ale ty dźwiyrze były zamknióne, na klucz. A klucz od nich mioł yny Świynty Pieter. A jak kiery chcioł wylyźć z tego nieba, tak mu musioł Świynty Pieter odymknónć. Ale ón, Świynty Pieter to był straszny biurokrata. Siedzioł w okiynku koło dźwiyrzi a wachowoł. Jak mu gdo papiórka nie pokozoł, podpisanego od Pónbóczka, to Świynty Pieter takigo nie puścił. Ani tam, ani spatki go nie puścił. Powiadoł: "Porzóndek musi być. A co by to było, jakby go tu w niebie nie było. A dźwiyrze do nieba sóm nejważniejsze. A papiórek musi być. Ni majóm dokumentu to sie paniczko, albo chłopku nie dostanóm ani w te, ani we wte. A kóniec." Sewerynek zaklamkowoł. Nic. Tóż zaklepoł. Też nic. „To ni ma możne. Dyć żech obiecoł, że dzisio opuszczym niebiański pielesza. Co tam tyn Świynty Pieter robi? Dyć mi obiecali, że o wszystkim wiy a bedzie na mnie czakoł." Sewerynek zaklepoł eszcze roz, teraz troche głośni. Za okiynkym cosi sie zaruszało a za chwile sie rozleciały okiynnice. A tak nieszczyńśliwie sie rozleciały, że biydnego Sewerynka prziciysnyły do ściany. Świynty Pieter przidzierżoł okiynnice, aby sie dokłaniyj podziwać, kogo to diabli niesóm tak nieskoro, ale nikogo nie uwidzioł. A biydny Sewerynek przićiśnióny okiynnicóm do ściany staroł sie ciyniutkim głosikym zapiszczeć, że to je ón Sewerynek, a że czako a je przićiśnióny łokiynnicóm. Ale było go słychać ganc cichutko, a Świynty Pieter, jako starszo osoba uż był troche guchi a nie słyszoł go. Tóż troche ponarzykoł a zawrził łokiynnice. Sewerynek splasknióny jak żaba na cešcie pómału sie wygramuloł ze ziymie, zaklepoł na okiynnice eszcze roz a raczyj sie hónym odsunył aże pod same dźwiyrze. Yny, że teraz se spómnioł Świynty Pieter, że niejaki Sewerynek mo tajnóm misje, a że jak tajno, tak sie isto schowoł. A eszcze sie spómnioł Świynty Pieter, że dyć przi dźwiyrzach te kiśniczke, do kiere je trzeba mówić. Dómofón sie nazywo, czy tak jaksi.

„Tu Świynty Pieter. Tu Świynty Pieter."

„Tu Sewerynek. Tu Sewerynek."

„Papiórek mocie? Odbiór."

„W galatach. Odbiór."

„To wyciógnijcie. Odbiór."

„Ni mogym. Odbiór."

„Jak ni możecie? Papiórek musi być. Odbiór."

„Tu Sewerynek. Jakżeście mnie łokiynnicóm prziplaskli na ściane, tak żech sie tak splasknył, że teraz żech je yny dwuwymiarowy. A do kapsy to uż je trzeci wymiar. Odbiór."

„Nic nie rozumiym z tego co mówicie. Papiórek, inaczyj nie puszczym. Odbiór."

Sewerynek pomyśloł, pomyśloł, porzóndnie sie nadechnył, luft mu pumalućku wypełnił z postrzodka całe ciało. Sewerynek siyngnył do kapsy, wyciógnół papiyrek i wcisnył we szpare miyndzy łokiynnicami.

„Papiórek miyndzy łokiynnicami. Odbiór."

„Chwileczkym, yny posztymplujym. Bez odbioru." Nastała cisza. Za chwile sie miyndzy łokiynnicami pojawił posztymplowany ze wszystkich strón papiórek. I tak Sewerynek opuścił niebo.

Od warsztatów po sprzątanie

Dokończenie ze str. 1

– *Obok tradycyjnych akcji, jak praca w ogrodzie szkolnym, zbieranie makulatury (organizowane z inicjatywy Fundacji Zdrowego Miasta Karwiny, z której dochód będzie przeznaczony na zakup aparatury do diagnozowania zaburzeń pracy mózgu) oraz zbierania PET-butelek, w tym roku we współpracy ze Stowarzyszeniem Obywatelskim „Vita" zaplanowaliśmy szereg pogadanek na tematy ekologiczne, jak „Kropla wiosny", „Cuda w przyrodzie" oraz „Rak wskaźnikiem biologicznym".*

Uczniowie frysztackiej podstawówki będą mogli także uczestniczyć w akcjach miejskich w Parku Boženy Němcovej (w godz. 14-19), gdzie w stylu Dzikiego Zachodu rozłoży się wioska indiańska a swoją zręczność (np. w chwytaniu na lasso) zaprezentują kowboje. Swoje stoisko będzie miał także „Juventus" – stacja naukowo-przyrodnicza z Raju, Instytut Rozwoju Społecznego z Ostrawy i Stowarzyszenie Obywatelskie „Vita".

❖ ❖ ❖

HAWIERZÓW (wak) – Tegoroczne obchody „Dnia Ziemi" uczniowie błędowickiej polskiej podstawówki rozpoczęli już tydzień temu. Najmłodsi sprzątali ogród szkolny, starsi „Czarną Kępę", teren pod dworcem autobusowym. – *Co roku przychodzimy tu uzbrojeni w duże worki, które zapełniają się różnego rodzaju odpadami – puszkami, papierami, butelkami a także pustymi portmonetkami, które wyrzucają tu kieszonkowcy. Są też wśród śmieci niebezpieczne strzykawki oraz fiolki. Uczulamy uczniów, by nie dotykali tych przedmiotów* – mówi dyrektor **Roman Kaderka**. – *W zamian otrzymujemy od miasta pieniądze, za które kupujemy m.in. sprzęt potrzebny do prac na szkolnej działce.*

Dziewczęta i chłopcy z błędowickiej PSP wezmą też udział w centralnych uroczystościach z okazji Święta Matki Ziemi, które odbędą się w Hawierzowie jutro, 21 kwietnia, na rynku Republiki oraz nad brzegiem Łucyny. Dla młodzieży oraz dorosłych przygotowano szereg ciekawych imprez oraz teleturniejów związanych z ekologią.

❖ ❖ ❖

ORŁOWA (wak) – Do obchodów Dnia Ziemi zapraszają także gospodarze orłowskiego ratusza. Tegoroczną imprezę, która przebiegnie na placu koło urzędu gminnego 21 bm. od godziny 9.00, podzielono do kilku grup tematycznych. Ekolodzy ze Stowarzyszenia Obywatelskiego „Vita" oraz pracownicy z wydziału ds. środowiska naturalnego przy UM rozmawiać będą z mieszkańcami o środowisku naturalnym. Będzie też można kupić zdrową żywność, dokonać pomiarów urządzeń elektrycznych oraz dowiedzieć się o korzyściach ekologicznego ogrzewania. Imprezie towarzyszy wystawa fotografii pn. „O najpiękniejszy balkon".

Głosik

Co zrobimy na Dzień Ziemi

– *„Nie byle jaka budka dla ptaka i całkiem świeża dla nietoperza!"* To ci dopiero! – zawołał Głosik rozbawionym tonem.

– Co? Co mi dopiero, Głosiku? – Ludmiłka jak zwykle nie potrafiła opanować ciekawości.

– Budka. Przecież mówiłem – odparł chochlik.

– No tak, ale powiedz coś więcej – nalegała Ludmiłka.

– To było hasło takiego konkursu dla dzieci i młodzieży. W ubiegłym roku urządziło go Regionalne Centrum Edukacji Ekologicznej w Lubaniu – poinformował Głosik.

– Aha – Ludmiłka zdawała się być trochę zawiedziona tą informacją. – W zeszłym roku. I w dodatku w Lubaniu. Przecież ja nawet nie wiem, gdzie to jest...

– O, tu mogę służyć informacją! – Głosik szybciutko przerwał jej zrzędzenie. – Lubań znajduje się w Polsce, na Dolnym Śląsku. Jest to miasto powiatowe, a powiat ten graniczy z Republiką Czeską i z Niemcami.

– No dobrze, dziękuję za wyjaśnienie, ale nadal nie wiem, co zaciekawiło cię w tej informacji sprzed roku – stwierdziła Ludmiłka. – Wiesz, że gazeta ma być aktualna, a ty wyszukujesz jakieś starocie...

– Nie starocie, tylko inspiracje, rozumiesz. Ja tu czytam o konkursie, który odbył się z okazji Międzynarodowego Dnia Ziemi – wyjaśniał Głosik cierpliwie. – A przecież Międzynarodowy Dzień Ziemi będziemy mieli również w tym roku. I to już niebawem! Obchodzony jest 22 kwietnia.

– To już za dwa dni!

– No, nareszcie zrozumiałaś!

– U nas też jest obchodzony, odbywają się różne imprezy i konkursy... – wymieniała Ludmiłka.

– I biorą w nich udział nasi czytelnicy – dodał Głosik. – A jeśli nie byłoby w ich miejscowości żadnego konkursu ani imprezy, to mogą sami wymyślić. I ja właśnie chcę ich zainspirować.

Teraz już rozumiem, ale budowanie budki dla ptaków jest chyba dosyć trudne – zastanawiała się Ludmiłka.

– Jeszcze jak! – przytaknął jej Głosik. – Trzeba wiedzieć jak ma budka wyglądać i jakie ma mieć rozmiary, żeby była odpowiednia dla pożytecznych ptaków i żeby nie wlazł do niej jakiś nieproszony gość, na przykład dziki kot, który mógłby poźreć pisklęta.

– A poza tym trzeba mieć odpowiednie materiały i narzędzia do zbudowania takiej budki i jeszcze umieć się nimi posługiwać – dodała Ludmiłka. – Wiesz, to jest fajny pomysł, ale chyba trochę za trudny.

– Jak za trudny? Dla kogo? – Głosik nie chciał tak łatwo dać za wygraną, w końcu jednak przyznał – Dla młodszych dzieci może i za trudny...

– Ale ja mam inny pomysł! – uradowała się Ludmiłka. – Na Dzień Ziemi można przecież posprzątać!

– Cooo? Przecież dopiero co skończyliśmy wiosenne porządki!

– To były porządki w domu, a teraz można posprzątać w parku, ogrodzie szkolnym, nad rzeką czy w lesie.

– Chcesz myć drzewa? – Głosik spojrzał na Ludmiłkę z powątpiewaniem.

– Oj, od razu myć! W lesie posprzątamy tak, że wyniesiemy to, co nie powinno się tam znajdować – odparła Ludmiłka.

– Hmmm... Ja widziałem kiedyś taką ogromną oponę z traktora, ale tej na pewno nie uniosę... Ani sam, ani nawet z Jackiem i jego kolegami – zastanawiał się Głosik. – A raz widziałem nad rzeką starą lodówkę. Nawet nie wyglądała najgorzej...

– Ja myślałam o czym innym. Wiesz przecież, ile bywa w lesie wyrzuconych butelek PET, kartonów, opakowań?

– No tak, ale co to za przyjemność sprzątać śmieci, które ktoś wyrzucił – krzywił się Głosik. – Nie można inaczej? No dobra, – dodał widząc zachmurzoną minę Ludmiłki – mogę trochę posprzątać... A potem namówię Jacka i może wspólnie zbudujemy budkę dla ptaków. Przecież ja już nie jestem taki całkiem mały, no nie?!

KROPKA

Koncert szpaka

Usiadł szpak na skraju budki,
wygwizduje ptasie nutki.
A świerszcz woła głosem cienkim:
– szpaczku, naucz nas piosenki!
Szpak nie słucha i w zapale,
wesolutko gwiżdże dalej...
Piosnka jedna, druga, trzecia...
Skończył koncert i odleciał...

Czesław Janczarski

Uśmiechnij się

Nauczycielka rysunków zadaje uczniom narysowanie rzeki i wędkarza. Pod koniec lekcji nauczycielka sprawdzając prace uczniów pyta Jasia:

– A ty, dlaczego nie narysowałeś wędkarza?

– Bo w rzece, którą narysowałem, łowienie ryb jest wzbronione!

* * *

Jaś, który wychował się w mieście, pojechał na wieś.

– Tato czy klacz to jest żona konia?

– Tak.

– A ogier to jej mąż?

– Tak.

– A źrebięta to ich dzieci?

– Tak synku.

– Czy na tej wsi nie ma żadnego konia, który nazywałby się koń?

Domek dla ptaków

Wiemy, że ptaki śpiewające są pożyteczne, bo przeważnie żywią się owadami-szkodnikami. Wszyscy też chyba lubimy ich śpiew. Kto mieszka w domu z ogrodem może zaprosić ptaki budując dla nich budkę lęgową i umieszczając ją na drzewie.

Zrobimy ją (we współpracy z kimś dorosłym) z grubych suchych desek. W ściance przedniej wywiercimy okrągły otwór-wejście. Należy też pamiętać, że dno powinno być wsunięte do wnętrza ścianek pionowych, aby woda nie podciekała do wnętrza na "podłogę", na której będą siedzieć małe pisklęta.

Wymiary całego domku ustalamy według wielkości ptaka, który ma w tym domku mieszkać. Sikorki, pliszki i kowaliki wybiorą domek o wysokości ok. 260 mm, długości i szerokości dna 130 x 130 mm i średnicy wejścia 32 mm. Szpaki i sikora bogatka potrzebują większej budki o rozmiarach 340 x 150 x 150 i średnicy wejścia 47 mm. Domku nie należy malować, a do drzewa trzeba przywiązać go zawsze w ten sposób, aby otwór wlotowy skierowany był w stronę południowo-wschodnią.

Głosikowa Korespondencja

Wprawdzie już publikowaliśmy wasze listy o „Nocy z Andersenem", ale chętnie wracamy jeszcze do tej pomysłowej i fajnej imprezy. Tym razem opublikujemy list czwartoklasistki, Justynki Dobner, która opisuje jak spędziły „Noc z Andersenem" dzieci z świetlicy szkolnej PSP w Cz. Cieszynie:

MIŁY GŁOSIKU!

Chcę się podzielić wspomnieniami z nocnego spotkania z panem Andersenem. Tę wspaniałą imprezę zagailiśmy w bibliotece przy ul. Havlíčka. Powitała nas Mańka, która na dobry początek poczęstowała wszystkich „buchetkami". Następnie wzięliśmy udział w teleturnieju sprawdzającym jak dzieci i rodzice znają bajki. Oczywiście, wygraliśmy! Szczęśliwi z wygranej wróciliśmy do świetlicy, by rozpakować tam swoje rzeczy i wybrać miejsce do spania. Następnie poszliśmy do planetarium, gdzie dowiedziałam się bardzo wiele nowych wiadomości o kosmosie. Największą atrakcją było jednak oglądanie przez duży teleskop szczytu Jaworowego. Następną niespodzianką było spotkanie z braćmi Ebenami: Markiem, Dawidem i Krzysztofem, którzy właśnie w tym dniu występowali ze swymi piosenkami w Cz. Cieszynie. Dostaliśmy od nich autografy i zaśpiewaliśmy piosenkę „Za malou chvíli". Przed kolacją czekały na nas współzawodnictwa z grupą dzieci, które nocowały w bibliotece. Po kolacji poszliśmy rozwiązywać krzyżówki i rozmawiać na czacie z dziećmi, które podobnie jak my spotkały się tej nocy w różnych miejscach Polski, Czech, Słowacji i Niemiec, by pobawić się baśniami pana Andersena. Ostatnią frajdą było spanie w świetlicy szkolnej. Rano zjedliśmy śniadanie i pełni wrażeń wracaliśmy do domów. Bardzo dziękujemy organizatorom za tak wspaniale zorganizowaną, pełną ciekawych zabaw, współzawodnictw oraz konkursów imprezę. Było super! W nocy z Andersenem wzięłam udział już po raz trzeci i z pewnością nie zabraknie mnie znowu za rok.

NASZ ADRES: Redakcja Głosu Ludu, Komenského 4, 737 01 Český Těšín. Pisząc do nas podaj swój wiek, klasę i adres szkoły, do której uczęszczasz. Korespondencję przesyłać można także pod e-mail: *info@glosludu.cz*, **a w załączniku dopisać Głosik.**

TU KIEDYŚ UCZONO POLSKIE DZIECI (64)

Gnojnik I

Pierwsza pisemna wzmianka o szkole parafialnej w Gnojniku pochodzi z roku 1679, lecz dokładna data jej powstania nie jest znana. W 1687 r. obowiązki nauczyciela pełnił Franciszek Zebrzydowski. Była to szkoła katolicka. Pierwotny budynek był z drewna i znajdował się w sąsiedztwie drewnianego kościoła. Około roku 1785 drewniany obiekt zastąpiono murowanym, natomiast w 1808 r. podwyższono go o jedno piętro. W szkole tej uczono od początku po polsku. Po roku 1780 wprowadzono morawskie i niemieckie podręczniki, jednak od 1874 r. edukacja odbywała się znów po polsku. Stan ten trwał aż do roku 1923, kiedy budynek zajęła w trzy lata wcześniej utworzona szkoła czeska. Polskie dzieci odtąd uczęszczały do szkoły na Kolonii, którą w roku 1853 założyli ewangelicy. Po zajęciu Zaolzia przez Polskę w r. 1938, polską szkołę przeniesiono ponownie do budynku przy kościele. Z dniem 1 listopada tegoż roku zostaje tutaj otwarta szkoła wydziałowa.

Po wybuchu II wojny światowej w Gnojniku uczono tylko po niemiecku. Polski inwentarz szkolny i podręczniki zniszczono. Podobny los spotkał dokumenty i archiwalia. Nauczanie w języku polskim wznowiono dopiero w 1947 r. Z początku uczono w szkole przy kościele na zmianę ze szkołą czeską. W dwa lata później polska szkoła przeniosła się do budynku byłej szkoły ewangelickiej. W pierwotnej szkole katolickiej rozgościli się na dobre uczniowie czescy. W roku 2004 obiekt przekształcono w dom opieki społecznej.

CZESŁAW GAMROT

Budynek byłej polskiej szkoły w Gnojniku – dziś dom opieki społecznej.

150 pieśni (67)

ZBIÓR PIEŚNI JEDNOGŁOSOWYCH DLA MŁODZIEŻY ZEBRAŁ JERZY SAMIEC

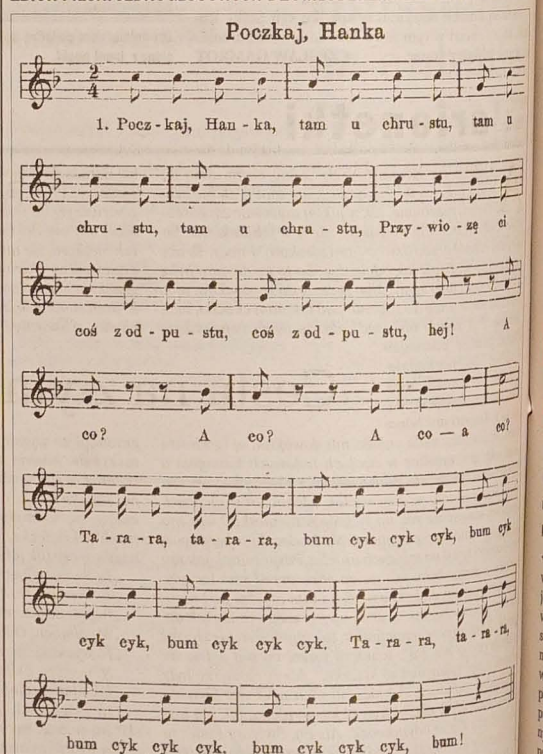

2. Poczkaj, Hanka, tam u płota,
Bo mi straśna jest ochota...
Na co?...

3. Kiej mi matuś już mówiła,
Bym się z tobą nie bawiła,
Cemu?...

4. Co pomoze twe kochanie,
Kiej mi matuś sprawi lanie...
A cem?...

5. Pójdźze głupia! Nie bójze się!
Pójdźze, cosik dam ci w lesie...
A co?...

6. Moi ludzie! straśne rzeczy!
Hanka ino ciegiem beczy!
Bez co?...

7. Selma Jasiek! Okpił ci ją
A teraz ma historyją!...
Oj oj!...

plotka

▲ **Steve Bendelack** stanie za kamerą kontynuacji komedii z Rowanem Atkinsonem, „Bean", powstającego dla firmy producenckiej Working Title Films. Zdjęcia do „Bean II" rozpoczną się 15 maja. Po raz kolejny w głównej roli pojawi się Atkinson. Tym razem sławny Jaś Fasola uda się na wakacje na południe Francji, a zapis wideo z jego podróży trafi nawet na festiwal filmowy w Cannes. Obraz Bean z 1997 r., powstały na bazie popularnego serialu telewizyjnego, zarobił na świecie 240 mln dolarów. Bendelack znany jest przede wszystkim z produkcji telewizyjnych oraz przeznaczonych na rynek video.

♦ **Sir Elton John** oraz jego partner **David Furnish** postanowili nieco „przewietrzyć" swoją garderobę. W specjalnie przygotowanym sklepie w Nowym Jorku odbędzie się wyprzedaż ponad 10 tys. przedmiotów należących do słynnej pary. Zebrane pieniądze przeznaczone będą na cele dobroczynne. Akcja będzie miała miejsce w Rockefeller Centre i potrwa pięć dni. Wśród rzeczy, które będzie można zakupić znajdzie się m.in. kaszmirowy kapelusz za niecałe 3 tys. funtów. W ofercie znajdą się także tańsze rzeczy – T-shirty będzie można nabyć już od 8,50 funta.

♦ **Whitney Houston** może stracić prawo do opieki nad dzieckiem, jeżeli śledztwo pracowników opieki społecznej wykaże, że zamieniła swój dom w narkotykową melinę. Niepokój opieki społecznej wzbudziły opublikowane niedawno zdjęcia łazienki Houston zaśmieconej akcesoriami służącymi do przygotowywania narkotyków oraz wypowiedź szwagierki gwiazdy, Tiny Brown, która stwierdziła, że Houston jest uzależniona od kokainy. 13-letnia córka Houston i Bobby'ego Browna, Bobbi została umieszczona w domu brata Whitney, Gary'ego do czasu, kiedy pracownicy opieki ustalą, że piosenkarka nie stanowi zagrożenia dla własnego dziecka. Urzędnicy potwierdzają, że jeżeli warunki w domu Houston i Browna okażą się nieodpowiednie dla dziecka, mała Bobbi może trafić do domu dziecka. (k)

DO NIEDAWNA SZMINKI O MATOWYCH KOLORACH, TERAZ POŁYSKUJĄ I LŚNIĄ

Usta usta

Kanony piękna zmieniają się, a wraz z nimi moda na wielkość i kształt bioder, biustów, pośladków i ust. Teraz, czy nam się podoba, czy nie, hitem są pełne usta. Jeśli natura nas nimi nie obdarzyła, jej niedopatrzenie w każdej chwili możemy poprawić.

Nasze prababki przygryzały wargi, aby wdawały się pełniejsze i bardziej czerwone, my mamy do dyspozycji dużo skuteczniejsze i przyjemniejsze sposoby. Najprostszy to wybieranie jasnych szminek i błyszczyków wzbogaconych o odbijające światło pigmenty. Sprawiają one, że usta wydają się optycznie większe i bardziej soczyste. Szminki, które do niedawna kojarzyły się z ciemnymi, jednolitymi i często matowymi kolorami, teraz połyskują i lśnią. Jeszcze lepiej nabłyszczają i tym samym powiększają wargi błyszczyki. Zwłaszcza te o gęstej konsystencji, stworzone na bazie lekkich żeli i polimerów, sprawiają, że usta zyskują wyjątkowo silny połysk. Jednak optyczne powiększanie na nic się zda w przypadku ust wyjątkowo wąskich. Aby je powiększyć, potrzebujemy czegoś innego.

Od niedawna można również kupić błyszczyki i szminki reklamowane jako powiększające usta. W większości zawierają specjalnie spreparowany kolagen morski, zamknięty w miniaturowych kapsułkach (na podobnej zasadzie zamyka się pigmenty koloru w szminkach). Kapsułki wchłaniają się w naskórek, a podczas pocierania stopniowo uwalniają swoją zawartość. Kolagen wiąże się z wodą zawartą w tkankach, dzięki czemu efekt uwydatnienia ust jest natychmiastowy i utrzymuje się kilka godzin! Jedyny dyskomfort to lekkie mrowienie ust, które odczuwamy chwilę po nałożeniu.

Fot. MAREK SANTARIUS

Najskuteczniejszym, ale też najbardziej inwazyjnym sposobem powiększenia ust jest wypełnianie ich różnego rodzaju substancjami, takimi jak kolagen, Restylane, Reviderm Intra, czyli kwas hialuronowy. Efekt takich zabiegów utrzymuje się od kilku tygodni do kilku lat, w zależności od umiejętności osoby wykonującej zabieg, ilości i jakości preparatu.

Istnieje również kilka sposobów na trwałe operacyjne powiększenie warg: na przykład przeszczepy skóry z innych części ciała. Modna do niedawna metoda wypełniania warg implantem z nici goretexowych ma coraz więcej przeciwników, ponieważ wymaga niezwykłej precyzji. Błąd trudno naprawić! I tu bardzo ważna jest jakość preparatu i umiejętność lekarza, który taki zabieg wykonuje. Pamiętajmy: niezależnie od metody, na jaką się zdecydujemy, koniecznie sprawdźmy gabinet czy klinikę, w której chcemy się poddać zabiegowi... (M.S.)

Kolumnę przygotowała:
WANDA KULA

● RADY ● RADY ● RADY ● RADY ● RADY ● RADY ● RADY ● RADY ●

Zasady podawania pieczywa

Organizując przyjęcie, powinniśmy zapoznać się z zasadami savoir-vivru dotyczącymi podawania pieczywa. Będziemy wtedy pewni, że nasz stół wygląda elegancko w każdym calu.

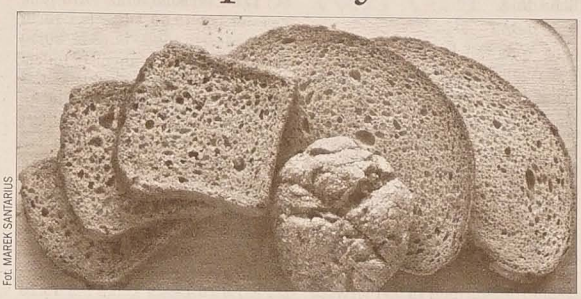

Fot. MAREK SANTARIUS

Świeże pieczywo podaje się w wiklinowym lub w metalowym koszyku, ułożone na serwecie, w kolorze dekoracji całego stołu. Chleb powinien być pokrojony na dość grube kromki, a nie jak obecnie często się spotyka, w cieniutkie kromeczki.

Tosty podajemy na serwecie złożonej w kopertę, tak by cały czas, choć częściowo były nią przykryte.

Koszyk z pieczywem ustawiamy na środku stołu tak, by każdy miał do niego łatwy i wygodny dostęp. Wzięte z koszyczka pieczywo kładziemy na talerzyk ustawiony po lewej stronie nakrycia, obok którego powinien znajdować się nóż do smarowania. Jeżeli nie jest podany specjalny talerzyk, pieczywo kładziemy na obrusie z lewej strony lub na talerzu do dania głównego.

Długie bułki i bagietki powinny być krojone na ukos. Świeże pieczywo dość szybko obsycha, należy przykryć je serwetą. Przy podawaniu ciepłych bułeczek czy rogali, przykrywamy je serwetą, aby zbyt szybko nie wystygły.

Pieczywo je się, odłamując małe kawałki. Rogale i bułki często dzieli się na pół i odłamuje z połówki. Koszyki z pieczywem oraz talerzyki do pieczywa sprząta się przed podaniem deseru. (K.S.)

Smacznego!

Potrawka warzywna z rybą

Składniki: 70 dag filetów rybnych, 2 papryki, 20 dag ziemniaków, 2 ogórki konserwowe, 4 pomidory, cebulę, cytrynę, 2 łyżki przecieru pomidorowego, 3 łyżki oleju, 3 łyżki śmietany, 1 natkę pietruszki, 2 łyżeczki mielonej słodkiej papryki, sól, pieprz.

Przygotowanie: Filety opłukać, osuszyć, skropić sokiem z cytryny, oprószyć solą i odstawić. Ziemniaki obrać, opłukać i pokroić w plasterki. Paprykę oczyścić z nasion i pokroić w kostkę. Pomidory sparzyć, obrać ze skórki, pokroić na małe kawałki. Obraną cebulę posiekać i zeszklić na oleju. Wrzucić pokrojone ziemniaki oraz paprykę. Smażyć, mieszając, aż warzywa się zrumienią. Dodać pomidory. Wlać przecier wymieszany ze szklanką wody. Doprawić solą, pieprzem i mieloną papryką. Przykryć, gotować 10 minut na małym ogniu. Wymieszać ze śmietaną i ogórkami pokrojonymi w paseczki. Włożyć rybę i dusić jeszcze 10 minut. Posypać posiekaną natką.

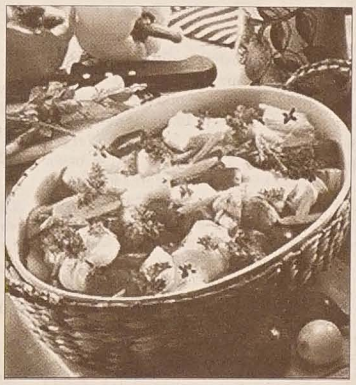

Nasze rady: Aby ryba była smaczniejsza, na 2 godziny przed przyrządzeniem włóż ją do solanki. Potem opłucz zimną wodą. Jeśli ryba stałaby się zbyt słona, wymocz ją przez godzinę w słodkim mleku. Drażni cię zapach gotowanej ryby? Wrzuć do wywaru ziarenko ziela angielskiego i listek laurowy. (r)

NIE TRAKTUJMY ICH JAKO STAŁEGO ELEMENTU W TYGODNIOWYM ROZKŁADZIE

Plusy i minusy korepetycji

Wielu rodziców zadaje sobie pytanie – dawać korepetycje dziecku czy nie? Kiedy dawać, a kiedy rezygnować? Jakich korepetytorów wybierać? Czym kierować się przy decyzjach?

♦ Potraktujmy korepetycje jako jedną z możliwości dokształcania dziecka, ale nie jako formę jego kształcenia. To na szkole spoczywa obowiązek nauczania, na uczniu – przyswajania sobie tego, co przekazuje szkoła, a na ewentualnym korepetytorze może spoczywać obowiązek wyrównania braków, uzupełnienia zaległości, przekazania wiedzy w inny, czasem bardziej przystępny sposób, dotarcie do przyczyn szkolnych niepowodzeń, skontrolowanie wyników pracy.

♦ Nie rozpoczynajmy roku szkolnego od planowania korepetycji. Nie traktujmy ich jako stałego elementu w tygodniowym rozkładzie zajęć dziecka. Jeśli już od pierwszego września do naszego domu zaczną przychodzić korepetytorzy od poszczególnych przedmiotów, zwolnimy dziecko z odpowiedzialności za szkolną naukę i uczynimy korepetytorów odpowiedzialnych za naukowe sukcesy pociechy. Samodzielność i odpowiedzialność za szkolne wyniki to jeden z ważniejszych elementów szkolnej edukacji.

♦ Jeśli dziecko dużo zajęć opuszcza z powodu choroby (nigdy nie z powodu wagarów!), ma kłopoty z przyswojeniem wiadomości z określonego przedmiotu (nie rozumie pewnych działów z matematyki), obawia się ważnego egzaminu i nie czuje się na siłach przygotować do niego, zaproponujmy korepetycje. Zawsze jednak niech będą one przewidziane na określony czas, a nie „na zawsze".

♦ Nigdy nie decydujmy się na korepetycje wbrew woli dziecka. Jeśli pociecha zapewnia, że problemy samodzielnie pokona, nie narzucajmy mu pomocy korepetytora.

♦ Dając dziecku korepetycje, nie wypominajmy mu przy każdym szkolnym niepowodzeniu, ile one kosztują, nie zasypujmy pociechy pretensjami, że my wykładamy pieniądze, a ono tak słabo z korepetycji korzysta. Gdy pociecha odnosi sukcesy, nie podkreślajmy, że to zasługa wyłącznie korepetycji, a nie jego pracy.

♦ Zachęcajmy dziecko do korzystania z pomocy kolegów, starszego rodzeństwa, rodziców, nauczycieli w szkole, gdy nie rozumie jakiejś partii szkolnego materiału czy ma zaległości z powodu absencji. Pokazujmy dziecku, że jest wiele innych możliwości wyrównywania szkolnych braków, a nie tylko prywatne lekcje z nauczycielem.

♦ Dbajmy o to, by nauczyciele, którzy będą dziecku udzielali korepetycji byli wykwalifikowani, ale nie zabiegajmy o tych, którzy mają naukowe tytuły, zajmują eksponowane stanowiska w szkolnej hierarchii i dla których kontakt z małym dzieckiem nie jest wcale oczywisty.

♦ Nie poddawajmy się atmosferze, że większość dzieci w klasie korzysta z korepetycji. Jeśli to rodzaj mody na korepetycje, pozostańmy indywidualistami. Porozmawiajmy z dzieckiem na ten temat i zrezygnujmy z korepetycji.

♦ Bywa, że dziecko ma kłopoty szkolne z powodów od niego niezależnych – dysleksja, dysgrafia, dysortografia. Taki uczeń potrzebuje pomocy nauczyciela reedukatora. Zajęcia z nim nie będą już zwykłymi korepetycjami, ale tzw. zajęciami kompensacyjno – wyrównawczymi. Ten rodzaj zajęć musimy zapewnić dziecku przez dłuższy czas, jeśli mają mu one pomóc pokonać szkolne kłopoty. (INT)

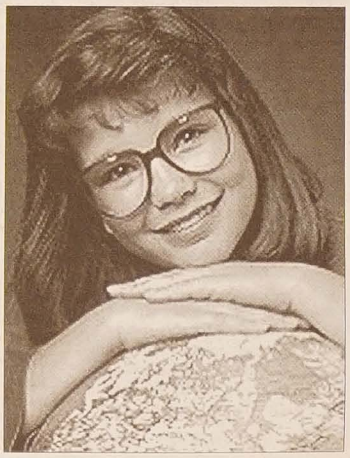

Telewizja

CZWARTEK 20 KWIETNIA

■ TVP 1

5.45 Europa bez miedzy (mag.) **6.00** Kawa czy herbata? (mag.) **8.00** Wiadomości **8.15** Wyjście na zakupy **8.19** Prosto w oczy **8.35** Smocze opowieści - Przeziębiony wiatr (s.) **9.00** Budzik - Sadzimy rośliny (s.) **9.30** Super Rupert - Dywersant **10.00** Don Matteo - Na miłość nigdy nie jest za późno (s.) **10.55** Recepty Jedynki - Dziecięcy problem urologiczny **11.10** Czas na spacer **11.45** Agrobiznes (mag.) **12.00** Wiadomości **12.10** Klan (s.) **12.35** Plebania (s.) **13.00** Jaka to melodia? (teleturniej) **13.25** Bulionerzy (s.) **13.50** Na celowniku (mag.) **14.00** Mieszkać w Europie **14.20** My, wy, oni **14.50** Był taki dzień 20 kwietnia **15.00** Wiadomości **15.10** Warto kochać (s.) **16.00** Moda na sukces (s.) **16.50** Sportowy Express **17.00** Teleexpress **17.20** Na celowniku (mag.) **17.35** Klan (s.) **18.00** Jaka to melodia? (teleturniej) **18.30** Plebania (s.) **19.00** Wieczorynka (s.) **19.30** Wiadomości **20.20** Mieszkając z wrogiem (film kanad.) **21.50** Forum **22.35** Był taki dzień 20 kwietnia **22.45** Prosto w oczy **23.00** Wiadomości **23.15** Mój tata Maciek (film pol.) **0.05** Twój sprzeciw ma znaczenie **0.10** Polana pośród brzeziny (film franc.) **1.40** Nowoczesna chirurgia - Rzeczywistość wirtualna (film dok.) **2.10** Magazyn Ligi Mistrzów (sport) **2.35** Był taki dzień 20 kwietnia.

■ TVP 2

6.00 Złotopolscy (s.) **6.25** 10 minut tylko dla siebie **6.35** Siedem stron świata - Samowar (s.) **7.20** Od przedszkola do Opola (dla dzieci) **7.50** Jak to działa? - Mamuty pod presją, czyli o pompach (s. anim.) **8.05** Detektyw w sutannie – Nie pozwolę ci odejść (s.) **9.00** Pytanie na śniadanie **11.10** M jak miłość (s.) **12.05** Podróże kulinarne Roberta Makłowicza - Waloński smak **12.50** Święta wojna - Wieszanie firanek **13.20** Kabaretowa scena Dwójki - Zielonogórskie Zagłębie Kabaretowe **14.10** Lokatorzy (s.) **14.40** Dzieciaki przed kamerą **15.05** Gliniarz i prokurator (s.) **16.15** Na dobre i na złe (s.) **17.15** Zorro (s.) **17.40** Z Dwójką bezpieczniej **19.00** Burza mózgów (teleturniej) **20.00** Och, Karol! (film pol.) **21.40** Pasażer **22.00** Panorama **22.20** Biznes **22.45** 997 (mag.) **23.20** Prywatne dochodzenie (film franc.) **1.05** Turyści antyterroryści (film ang.) **2.05** W obronie prawa (film USA).

OCH, KAROL!
komedia, 1985, Polska
TVP 2, czwartek 20. 4., godz. 20.00
Reżyseria: Roman Załuski
Występują: Jan Piechociński, Dorota Kamińska, Marta Klubowicz, Danuta Kowalska, Jolanta Nowak i inni.

Karol Gierski lubuje się w grach miłosnych. Chociaż ma atrakcyjną żonę, nie przepuści żadnej okazji, by spotkać się z inną. A to rodzi coraz większe komplikacje. Irena żąda, by rozwiódł się z Marią i ożenił z nią, Paulina spodziewa się jego dziecka, Wanda chce mu załatwić pracę w Nigerii. Wkrótce doba okazuje się zbyt krótka, by zadowolić wszystkie panie. Cierpliwość i tak zdumiewająco tolerancyjnej żony też się kończy. Wreszcie pewnego dnia kochliwy architekt zastaje wszystkie kobiety u siebie w domu.

■ TV KATOWICE

6.35 Echa dnia **7.25** Książki z górnej półki **7.50** Cogito **8.05** Nasz reportaż **8.45** Gość dnia **9.00** Uniwersytety europejskie - Burzliwa podróż ku wolności wiedzy - Bolonia **9.55** Reportaż Trójki **10.45** Telekurier **11.15** Gość dnia **11.45** Było, nie minęło (mag.) **12.10** Nie tylko Tatry **12.35** Świat Pacyfiku - Kraj przeszłości i przyszłości **13.45** Dzieci różnych bogów - Grekokatolicy **14.15** Reportaż Trójki **14.45** Zwolnij w sieci (dla młodzieży) **15.00** Nie udawaj Greka **15.45** To jest temat **16.00** Studio senackie **16.45** Aktualności **16.47** Kartka z kalendarza **16.50** Bliżej natury **17.15** Podróże małe i duże **17.50** KZK GOP **18.00** Aktualności **18.40** Ludzie i sprawy **19.10** Trzymaj formę **19.20** Uwaga weekend **19.50** TV Katowice zaprasza **20.50** Studio pogoda **21.00** Echa dnia **21.50** Aktualności **22.15** Niezła jazda **23.00** Patrol 3 **23.25** Obrady Senatu **0.00** Ocalić przeszłość (film ang.) **2.20** Echa dnia.

■ POLSAT

6.00 Wstawaj! Gramy! (pr. muz.) **7.00** Adam i Ewa (s.) **7.30** Przygody Jackie Chana (s.) **7.55** Miodowe lata - Miłość jest ślepa (s.) **8.50** Gra w ciemno **9.45** Piotruś Pan - rewia na lodzie **10.45** Quizmania **11.45** Daleko od noszy (s.) **12.15** Samo życie (s.) **13.00** Miodowe lata (s.) **14.00** Pierwsza miłość (s.) **14.45** Rodzina zastępcza plus (s.) **15.45** Wydarzenia **16.10** Interwencja **16.35** Świat według Bundych (s.) **17.05** Gra w ciemno (teleturniej) **18.05** Pierwsza miłość (s.) **18.50** Wydarzenia **19.30** Samo życie (s.) **20.15** Chcę być piękna **21.15** Gotowe na wszystko (film USA) **22.20** Co z tą Polską? **23.20** Raport specjalny - Czy zjedzą nas Wietnamczycy? **23.55** Biznes wydarzenia.

■ TVC 1

5.59 Dzień dobry z TVC **8.30** Czarodziejskie przedszkole **9.00** AZ-kwiz Junior **9.30** Vancouver - wyspa i miasto (dok.) **10.00** Wiadomości **10.05** Dziki kraj (s.) **11.00** Wszystko party **11.35** Ogród to zabawa (mag.) **12.00** Wiadomości **12.30** Sama w domu (mag.) **13.30** Ćwiczmy z TVC **13.40** Czy mnie zechcecie? **14.00** Wiadomości **14.05** Pod pokrywką (mag.) **14.30** Było sobie dwóch pisarzy (s.) **15.25** Gdzie pieniądze pomagają **15.30** Simpsonowie (s. anim.) **16.00** Wiadomości **16.05** Czarodziejskie przedszkole **16.35** Meduza (lista przeb.) **17.00** Sprawa dla reporterki (pr. publ.) **17.30** AZ-kwiz (teleturniej) **17.55** Prognoza pogody **18.00** Wiadomości regionalne **18.25** Czeskie głowy (s. dok.) **18.30** Mieszkać - to sztuka (mag.) **18.50** Stop **18.56** Losowanie Szczęśliwej Dziesiątki i Szansy **19.00** Wieczorynka **19.15** Wiadomości, prognoza pogody, sport **20.00** Fabio Montale (film fr.) **21.50** Świetnie wyglądasz! (mag.) **22.10** Żyto (mag.) **22.30** Wydarzenia, komentarze **22.55** Prognoza pogody, sport **23.00** Losowanie Szczęśliwej Dziesiątki i Szansy **23.05** Intercountry (pr. muz.) **23.55** Przed północą **0.20** Pasja „na Provázku" (teatr) **1.20** Kinobox **1.40** Simpsonowie **2.05** AZ-kwiz **2.30** Siedem cudów technicznej cywilizacji.

■ TVC 2

6.10 Wiadomości TVS **6.30** Wiadomości regionalne **7.50** Panorama **8.30** Kim jest... Igor i Václav Kitzberger **9.00** Dzień dobry z Moraw i Śląska **11.30** AZ-kwiz (teleturniej) **11.55** Czeskie głowy **12.00** Euronews **12.40** Cudowny świat: Człowiek - tajemnicza istota (s. dok.) **13.05** Ten nasz czeski charakter (s. dok.) **13.30** Kultura w regionach **13.55** Bajki **14.00** Zgubieni w burzy (s.) **14.30** Interpelacje posłów **15.15** Labirynt **15.45** Pomagajmy sobie **16.10** Skarby świata (s. dok.) **16.25** Odłamki czasu **16.40** Planeta ludzi (s. dok.) **17.05** O języku czeskim **17.20** Japońskie rzeki (s. dok.) **17.35** Klucz (mag.) **18.00** Kinobox (mag.) **18.30** Planeta Nauki **18.50** Poradnik zdrowotny **19.00** Wiadomości w języku migowym **19.05** Sportowe minuty **19.45** Stop **19.50** Ćwiczmy z TVC **20.00** W cieniu ciszy (dok.) **21.00** Pytania V. Moravca - wyd. specjalne **22.30** Czechosłowacki Tygodnik Filmowy **22.45** Klub filmowy: Viridiana (film hiszp.) **0.15** Słowo świąteczne **0.20** Magazyn religijny **0.40** Magazyn chrześcijański **0.55** Regiony TVC24 **1.20** Zapis posiedzenia Parlamentu RC.

■ NOVA

5.59 Śniadanie z TV Nova **8.30** Stefanie (s.) **9.25** Miejsce zbrodni: Złamane kwiaty (film niem.) **11.05** To morderstwo, napisała (s.) **12.00** Bez śladu (s.) **12.45** Hotel Hansson (s.) **13.40** Terra Nostra (s.) **14.40** Smallville (s.) **15.35** Zaryzykuj! (teleturniej) **16.10** Gliniarz i prokurator (s.) **17.00** Właśnie teraz **17.10** Julie Lescaut (s.) **18.50** Ulica (s.) **19.30** Wiadomości, sport, pogoda **20.00** Przychodnia w różanym ogrodzie (s.) **21.10** Kryminalne zagadki Las Vegas (s.) **22.25** Obywatelskie judo (pr. publ.) **23.05** Krwawy sport (film USA) **0.40** Cień anioła (s.) **1.25** Od zmroku do świtu III: Córka kata (film USA).

■ PRIMA

6.15 Roseanne (s.) **6.50** Taz-mania (s. anim.) **7.20** Szansa bez granic (pr. roz.) **8.20** Nieposkromiona Lucia (s.) **9.20** Dzika kotka (s.) **10.20** Prima jazda **11.10** Szczury wodne (s.) **12.10** E/R (s.) **13.10** Rewir Wolfa (s.) **14.15** Hunter (s.) **15.20** M.A.S.H. (s.) **16.25** Kobieca sprawiedliwość (s.) **18.30** „VyVolení" **18.43** Wiadomości regionalne **18.45** Prima TV **18.50** Minuty regionu **18.55** Prognoza pogody **19.00** Wiadomości **19.15** Extra (mag.) **19.45** „VyVolení" **19.55** Więzy rodzinne (s.) **21.15** „VyVolení" **23.25** Zew śmierci (film USA) **1.15** Szybka wygrana **2.30** Receptariusz prima pomysłów.

PIĄTEK 21 KWIETNIA

■ TVP 1

5.45 Wielkie sprzątanie **6.00** Kawa czy herbata? **8.00** Wiadomości **8.15** Wyjście na zakupy **8.19** Prosto w oczy **8.35** Karrypel kontra groszki - Latający królik (s. anim.) **9.00** Jedyneczka **9.30** Krecik (s. anim.) **10.05** Don Matteo (s.) **10.55** Szansa na życie (s.) **11.45** Agrobiznes **12.00** Wiadomości **12.10** Klan (s.) **12.35** Plebania (s.) **13.00** Jaka to melodia? (teleturniej) **13.25** Dom moich synów (film pol.) **14.25** Na celowniku (mag.) **14.35** Zwierzowiec - Pies czy kot? - Kot abisyński **14.50** Był taki dzień 21 kwietnia **15.00** Wiadomości **15.10** SF symulator faktu - Miasta przyszłości **15.35** Coś z niczego (pr. ang.) **16.00** Moda na sukces (s.) **16.50** Sportowy Express **17.00** Teleexpress **17.25** Warto kochać **18.20** Okazja Urodziny - Wieśka (film pol.) **19.00** Wieczorynka **19.30** Wiadomości **20.15** Świat to za mało (film ang.) **22.30** Rocky IV (film USA) **0.05** Był taki dzień 21 kwietnia **0.10** Po godzinach **1.05** Pociąg do kultury **1.20** Tele-Nowela - program o książkach **1.30** Dopóki śmierć nas nie rozłączy (film niem.) **3.05** Był taki dzień 21 kwietnia.

ŚWIAT TO ZA MAŁO
film sensacyjny, 1999, Wielka Brytania/USA
TVP 1, piątek 21. 4., godz. 20.15
Reżyseria: Michael Apted
Występują: Pierce Brosnan, Sophie Marceau, Robert Carlyle, Denise Richards i inni.

To już dziewiętnasta misja specjalna agenta Jamesa Bonda. Tym razem jego zadanie polega na ustaleniu, kto zabił sir Roberta, właściciela szybów naftowych i strategicznych linii przesyłu surowców. Agent 007 musi ochraniać córkę ofiary, Elektrę, jedyną spadkobierczynię King Enterprises. Tymczasem do akcji wkracza groźny i nieuchwytny terrorysta Renard, który planuje zniszczenie rurociągów, przejęcie bomby neutronowej i ładunku plutonu.

■ TVP 2

6.00 Złotopolscy (s.) **6.25** 10 minut tylko dla siebie **6.35** Siedem stron świata - Bomba **7.20** Od przedszkola do Opola (dla dzieci) **7.50** Jak to działa? (s. anim.) **8.05** Detektyw w sutannie (film USA) **9.00** Pytanie na śniadanie **11.10** M jak miłość (s.) **12.00** Świat podróży według Ediego - Meksyk **12.45** Święta wojna - Bercik IQ Dwornioik (s.) **13.15** Spotkanie z balladą **14.10** Lokatorzy (s.) **14.40** Nie do wiary (s.) **15.05** Gliniarz i prokurator (s.) **15.50** Dolina Kreatywna - Co słychać? **16.15** Egzamin z życia (s.) **17.10** Duże dzieci **18.55** Stawka większa niż życie - Hotel Excelsior (film pol.) **20.05** Załóż się (pr. rozryw.) **22.20** Biznes **22.45** Wideoteka dorosłego człowieka **23.20** Good morning, Vietnam (film USA) **1.20** Tajne akcje CIA (film USA).

■ TV KATOWICE

6.35 Echa dnia **7.25** Książki z górnej półki **7.50** Podróże małe i duże **8.00** Z życia Kościoła **8.48** Gość dnia **9.00** Smaki, które podbiły świat - Kalifornijskie dzieje sera **9.55** Reportaż Trójki **10.45** Telekurier **11.15** Gość dnia **11.45** Bądź zdrów! (pr. med.) **12.10** Telenowyny **12.35** Ginące cywilizacje - Tatarzy polscy **13.45** Dzieci różnych bogów - Buddyzm **14.15** Reportaż Trójki **14.45** Niezła jazda **15.00** Wierzę, wątpię, szukam **15.45** Smaki, które podbiły świat - Kalifornijskie dzieje sera (film USA) **16.10** Rozmowa dnia **16.45** Aktualności **16.47** Kartka z kalendarza **16.50** Magazyn kulturalny **17.15** Pomysł na weekend **17.50** Kronika miejska **18.00** Aktualności **18.40** Czwarta władza **19.10** Od Turynu do Pekinu **19.50** TV Katowice zaprasza **20.00** Telekurier **21.00** Echa dnia **22.15** To jest temat **23.00** Uwierz w dokument **23.40** Wyrok na Franciszka Kłosa (film dok.) **2.05** Studio pogoda **2.10** Echa dnia.

■ POLSAT

6.00 Wstawaj! Gramy! **6.50** Adam i Ewa (s.) **7.20** B-Daman (s.) **7.50** Miodowe lata (s.) **8.45** Gra w ciemno (pr. rozryw.) **9.40** Dom nie do poznania (s.) **11.50** Daleko od noszy (s.) **12.20** Samo życie (s.) **13.05** Miodowe lata - Honor Albatrosa (s.) **14.00** Pierwsza miłość (s.) **14.45** Z Bożeną Dykiel na ostrzu noża **15.15** Daleko od noszy (s.) **15.45** Wydarzenia **16.10** Interwencja **16.35** Exclusive **17.05** Gra w ciemno (pr. rozryw.) **18.05** Pierwsza miłość (s.) **18.50** Wydarzenia **19.30** Samo życie (s.) **20.05** Tornado (film USA) **22.05** Show! Time **23.45** Biznes wydarzenia **0.10** Nieustraszeni (film USA) **1.10** Dziewczyny w bikini (quiz) **2.40** Love TV **3.40** BoomBox.

■ TVC 1

5.59 Dzień dobry z TVC **8.30** Czarodziejskie przedszkole **9.00** Wszędzie dobrze, w domu najlepiej (s.) **9.10** Goście (s.) **9.40** „Pakárna" (s. anim.) **10.00** Wiadomości **10.05** Panna Guru (film czes.) **11.35** Czarne owce (pr. publ.) **12.00** Wiadomości **12.30** Kolory życia (mag.) **13.30** Bananowe rybki (talk show) **14.00** Wiadomości **14.05** Nasza wieś (mag.) **14.25** Program dla miłośników muzyki dętej **15.00** 13. komnata Jaroslava Pouzara (dok.) **15.30** Simpsonowie (s. anim.) **16.00** Wiadomości **16.05** „Tykadlo" (pr. dys.) **16.35** Niefortunna czarownica (s.) **17.00** Śladami wina (s. dok.) **17.30** AZ-kwiz (teleturniej) **17.55** Prognoza pogody **18.00** Wiadomości regionalne **18.25** Czeskie głowy (s. dok.) **18.30** Nie wahaj się i kręć! (pr. roz.) **18.56** Losowanie Szczęśliwej Dziesiątki **19.00** Wieczorynka **19.15** Wiadomości, prognoza pogody, sport **20.00** Przygody kryminalistyki (s.) **21.00** Na ulicy (pr. roz.) **21.35** Talk show Jana Krausa **22.30** Wydarzenia, komentarze **22.55** Prognoza pogody, sport **23.00** Losowanie Szczęśliwej Dziesiątki **23.05** Strażnicy Teksasu (film USA) **0.35** Pod pokrywką **1.00** Ogród to zabawa **1.25** Simpsonowie **1.50** AZ-kwiz **2.15** Cudowna planeta: Skrzydła przyrody.

■ TVC 2

6.10 Wiadomości TVS **6.30** Wiadomości regionalne **7.50** Panorama **8.35** Na tropie (mag. krym.) **9.00** Dzień dobry z Moraw i Śląska **11.30** AZ-kwiz (teleturniej) **11.55** Czeskie głowy **12.00** Euronews **12.40** Czechosłowacki Tygodnik Filmowy **12.55** Pryzmat (mag.) **13.20** Klocki (dla dzieci) **13.30** Złotnik Ondra (bajka) **14.35** Meduza (lista przeb.) **15.10** W cieniu ciszy (dok.) **16.10** Przygody nauki i techniki (s. dok.) **16.45** Buly (mag.+transmisja hokeja) **19.30** Magazyn Ligi Mistrzów **19.55** Wiadomości w języku migowym **20.00** Cudowna planeta: Skrzydła przyrody (s. dok.) **21.00** Piękne zguby (talk show) **21.30** U nas w Europie (mag.) **22.00** Supergrass (koncert) **22.50** Gorączka piątkowej nocy: Latający cyrk Monty Pythona **23.20** Czerwony karzeł (s.) **23.50** Gorączka piątkowej nocy **1.10** Chick Corea: Origin (koncert) **2.10** Regiony TVC24 **2.35** Zapis posiedzenia Parlamentu RC.

■ NOVA

5.59 Śniadanie z TV Nova **8.30** Stefanie (s.) **9.25** Miłość z marzeń (film USA) **11.05** To morderstwo, napisała (s.) **12.00** Bez śladu (s.) **12.50** Hotel Hansson (s.) **13.45** Terra Nostra (s.) **14.45** Smallville (s.) **15.35** Zaryzykuj! (teleturniej) **16.10** Gliniarz i prokurator (s.) **17.00** Właśnie teraz **17.10** Julie Lescaut (s.) **18.45** Ulica (s.) **19.30** Wiadomości, sport, pogoda **20.00** Słodki Listopad (film USA) **22.15** „Prásk!" (mag.) **22.55** Dopaść Cartera (film USA) **0.45** Prawo i bezprawie (s.) **1.30** Voyeur (dok. erot.) **2.45** „Prásk!" **3.40** Do-Re-Mi.

■ PRIMA

6.15 Roseanne (s.) **6.50** Taz-mania (s. anim.) **7.20** Szansa bez granic (pr. roz.) **8.20** Nieposkromiona Lucia (s.) **9.20** Dzika kotka (s.) **10.20** Prima jazda **11.10** Szczury wodne (s.) **12.10** E/R (s.) **13.10** Rewir Wolfa (s.) **14.15** Hunter (s.) **15.20** M.A.S.H. (s.) **16.25** Kobieca sprawiedliwość (s.) **18.30** „VyVolení" **18.43** Wiadomości regionalne **18.45** Prima TV **18.50** Minuty regionu **18.55** Prognoza pogody **19.00** Wiadomości **19.15** Extra (mag.) **19.45** „VyVolení" **19.50** Losowanie loterii Euromilions **19.55** Szalej! (pr. roz.) **21.10** Vyny **22.25** Czysta gra (film USA) **0.10** Losowanie loterii Euromilions **0.20** „VyVolení" **0.50** Powrót do piekła (film USA-kan.) **3.10** Szybka wygrana.

Telewizja zastrzega sobie prawo zmian w programie

Dziś, 20 kwietnia 2006 obchodzi swoje 75. urodziny

pani HELENA MICZKOWA

z Olbrachcic. Z tej okazji życzymy Ci najdroższa Jubilatko stu lat w zdrowiu, szczęściu i radości. Niech Ci nadal humor dopisuje, tego Ci z całego serca życzą wnuczka Jarka z mężem Aleksandrem, prawnuczka Julcia oraz prawnuczek Janeczek. GL-174

Dnia 21. 4. 2006 obchodzi swój zacny życiowy Jubileusz – 70 lat

pani HELENA SANTARIUS

z Kojkowic. Z tej okazji życzymy Ci dużo zdrowia, szczęścia i radości do dalszych lat. Córka Lidka z mężem Tadkiem i wnuczki Katarzyna, Marysia oraz córka Wanda z wnuczką Moniką. AD-063

Kronika rodzinna

W głębokim smutku pogrążeni zawiadamiamy wszystkich krewnych, przyjaciół i znajomych, że dnia 16. 4. 2006 po krótkiej i ciężkiej chorobie zmarł w wieku 70 lat nasz Kochany Syn, Mąż, Ojciec, Teść, Dziadek, Pradziadek, Brat, Szwagier i Wujek

śp. BOLESŁAW SZEWIECZEK

zamieszkały w Karwinie Frysztacie. Pogrzeb Drogiego Zmarłego odbędzie się w piątek 21. 4. 2006 o godz. 14.00 w kościele rzym.kat. w Karwinie Frysztacie. Żona i zasmucona rodzina. RK-061

Co w teatrze

SCENA CZESKA – CZ. CIESZYN: Czarodziejska lampa Aladyna (21, godz. 9.30).

Co w kinach

KARWINA – Centrum: Epoka lodowcowa 2 (20, 21, godz. 15.30, 17.45, 20.00); **Reflex**: Pan życia i śmierci (21, godz. 17.00); Capote (21, godz. 20.00); **Ex**: Lato miłości (20, 21, godz. 19.00); **TRZYNIEC – Kosmos**: „Raffáci" (20, 21, godz. 17.30, 20.00); **HAWIERZÓW – Centrum**: Epoka lodowcowa 2 (20, 21, godz. 15.30, 17.45); Nagi instynkt (20, 21, godz. 20.00); **BYSTRZYCA**: Dom wariatów (21, godz. 19.00).

Co na antenie

POLSKIE WIADOMOŚCI: TVC 1, czw: 18.00, TVC 2, pt: 7.30.

POLSKIE AUDYCJE: UKF Ostrawa 107,3 m i Trzyniec 105,3 m, po–pt: 19.00–19.15, nie: 18.30–19.00.

Co w terenie

CZ. CIESZYN – rewia artystyczna „Sztuck Na půdě" organizuje w piątek 28. 4. o godz. 18.30 w lokalach KaSS Střelnice w Cz. Cieszynie wieczór literacki polskich i czeskich autorów regionu Śląska Cieszyńskiego. Rezerwacja biletów pod numerem +420 558 712 695.

BYSTRZYCA – MK PZKO zaprasza pod Mt Everest – cykl podróży geograficznych inż. Tadka Franka dnia 21. 4. o godz. 17.00 do Domu PZKO. Temat: Peking, Tybet, Himalaje, Nepal.

PTTS „BŚ" – zaprasza na rajd Nydek – Czantoria – Soszów – Stożek – Nawsie w sobotę 22. 4. Rejestracja na Czantorii w godz. 9-11. Odjazd pociągiem z Cz. Cieszyna do Bystrzycy o godz. 7.22. Polecone dowody osobiste.

KARWINA FRYSZTAT – Biblioteka Regionalna zaprasza wszystkich sympatyków podróży 26. 4. o godz. 16.30 na spotkanie z alpinistą Wiesławem Chrząszczem pt. „Huscaran-Peru", wyprawa do kraju Inków.

LUTYNIA DOLNA – MK PZKO zaprasza na wiosenne świętowanie 21. 4. o godz. 16.00 w małej sali Domu Kultury w Lutyni Dolnej.

HAWIERZÓW MIASTO – Klub Emerytów zaprasza na spotkanie klubowe w czwartek 20. 4. o godz. 15.00 do świetlicy przy ul. Matuška 2.

ORŁOWA LUTYNIA – MK PZKO zaprasza wszystkich członków i sympatyków 20. 4. o godz. 17.00 na spotkanie przy tablicy pamięci ofiar faszyzmu z prelekcją Otylii Toboły.

STONAWA – Klub Kobiet zaprasza na spotkanie z Ireną Čespiwą w poniedziałek 24. 4. o godz. 16.00 do salki Domu PZKO.

UWAGA! SENIORZY HPC – zebranie kierownictwa Kręgu Seniora „Zaolzie" odbędzie się we wtorek 25. 4. o godz. 10.00 w salce RN HPC w Cz. Cieszynie. Obecność konieczna!

Zapisy

CZ. CIESZYN – Szkoła Muzyczna Pavla Kalety w Cz. Cieszynie, Sokola Tůmy 10/105 zaprasza na zapisy uczniów do kółka muzycznego, artystycznego, tanecznego oraz literacko-dramatycznego.

Koncerty

SUCHA GÓRNA – Kościół braterski w Suchej Górnej zaprasza na Koncert Wielkanocny w niedzielę 23. 4. o godz. 15.30. Wystąpi chór mieszany przy akompaniamencie orkiestry symfonicznej. Zabrzmią utwory G. F. Handla, W. A. Mozarta, A. Dvořáka, J. S. Bacha, P. Ebena, K. Heizmanna i E. Danela.

Oferty

JASTARNIA – tanie pokoje nad morzem. Tel. 0048 58–675 25 42, tel. 558 712 050. AD-069

Wystawy

GALERIA TEATRU CIESZYŃSKIEGO, Wielka Galeria: do 7. 5. wystawa fotografii z okazji 5. rocznicy Zaolziańskiego Towarzystwa Fotograficznego. Otwarte po–pt: 9-15 po zgłoszeniu na portierni TC.

MUZEUM ZIEMI CIESZYŃSKIEJ – sala wystaw Muzeum w Cz. Cieszynie, Hlavní tř. 3: ekspozycja stała „Obrazki z przeszłości Śląska Cieszyńskiego".

▲ do 28. 5. wystawa „Pieśni wydane na światło". Otwarte wt–pt: 8-16, so-nie: 13-17.

▲ **MUZEUM TRAGEDII ŻYWOCICKIEJ, Hawierzów Żywocice**: do 15. 10. historyczna wystawa „Drewniane kościoły w Cieszyńskiem". Otwarte wt–pt: 8-16, so–nie: 13-17.

▲ **SALA WYSTAW W JABŁONKOWIE, rynek Mariański 14**: wystawa stała „Z przeszłości Jabłonkowa i okolicy". Otwarte wt–pt: 8-16, so–nie: 13–17.

▲ **MUZEUM TECHNIKI w Pietwałdzie**: stała ekspozycja „Czarodziejski świat tramwajów", do 31. 12. wystawa „Od płomienia do żarówki". Otwarte wt–pt: 8-16, so-nie: 13-17.

SALA MÁNESA, DK Karwina: do 21. 4. wystawa Stanislava Filipa „Malowane dłutem". Otwarte wt-pt: 9-17, so: 10-18.

GALERIA MARYČKA, DK P. Bezruča, Hawierzów: do 28. 4. wystawa Pawła Kufy „Drzeworytnictwo figuralne". Otwarte po–pt: 14-18.

SALA WYSTAW V. WÜNSCHEGO, DK L. Janáčka, ul. Dlouhá tř. 46a, Hawierzów: do 28. 4. wystawa „Współczesny czeski ekslibris". Otwarte po–pt: 11-18, so–nie: 14-18.

Co za Olzą

GALERIA BIELSKA BWA, ul. 3 Maja 11, Bielsko–Biała: do 30. 4. wystawa Andrzeja Cisowskiego – malarstwo oraz Roberta Maciejuka – Podprodukcje. Otwarte w godz. wt-nie: 10-18.

KSIĄŻNICA CIESZYŃSKA, ul. Mennicza 46, Cieszyn: do 8. 7. wystawa „Został z nami". Spotkania Cieszyniaków z Janem Pawłem II. Otwarte po, wt, śr i pt: 8-18, so: 9-15.

Firma VERTEX CZ, s.r.o.
przyjmie na pozycję
ASYSTENTKI BIURA HANDLOWEGO
do biura w Ostrawie
Wymagania:
- wykształcenie min. średnie
- znajomość obsługi PC
- komunikatywność
- dyspozycyjność

Oferty proszę kierować mailem
info@vertexcz.cz
GL-179

DOMY RODZINNE – SPRZEDAŻ

Dom rodzinny w Żukowie Dolnym, 2+1, częściowo podpiwniczony. Spokojne miejsce w pobliżu areału golfowego w Ropicy. Cena do negocjacji 990 tys. Kc. 777 077 277.

Dom rodzinny w Trzyńcu, ul. Frýdecká, po całkowitej rekonstrukcji, odpowiedni do celów komercyjnych. Cena do uzgodnienia. 777 077 277.

Dom rodzinny w Trzyńcu Cz. Puńcowie, spokojne miejsce z widokiem na Beskidy, dobry dojazd. Cena do negocjacji. 777 077 277.

Chata ogrodowa z parcelą ok. 14 a w Trzyńcu Podlesiu, ładne miejsce. Cena do negocjacji 600 tys. Kc. 777 074 552.

Chata ogrodowa w Trzyńcu Podlesiu, woda, el., kanalizacja, gaz, parcela 20 a, ładne miejsce. Zniżka 650 tys. Kc. 777 077 277.

Chata wczasowa w Tyrze, woda, el., szambo. Zniżka na 450 tys. Kc. 777 077 277.

Dom rodzinny w Wielopolu 4+1, 2+strych, podpiwniczony, woda, szambo. Cena do negocjacji 1 440 tys. Kc. 777 077 277.

Dom rodzinny w Trzycieżu, garaż (3 auta), pod lasem, po częściowej rekonstrukcji, dobry dojazd. Cena do uzgodnienia. 777 077 277.

GARAŻE – SPRZEDAŻ

Garaż w Trzyńcu Borku. Cena do negocjacji 80 tys. Kc. 777 074 552.

Garaż w Cz. Cieszynie, ul. U Mlékárny. Cena 105 tys. 777 074 552.

OBIEKTY KOMERCYJNE

CZ. CIESZYN – ŻUKÓW G., obiekt komercyjny z parcelą w suterenie ok. 140 m², parter z wystawą sklepową ok. 270 m², dobry dojazd, parking, rampa. Możliwość wynajęcia części obiektu, według umowy. Czynsz do uzgodnienia. 777 077 277.

CZ. CIESZYN, ul. Střelniční, wynajęcie obiektów komercyjnych na parterze, około 100 m². Czynsz do uzgodnienia. 777 074 552.

PARCELE

Oferujemy parcele w różnych miejscach, różnej wielkości, do różnych celów: Kocobędz, Wędrynia (1800 m², gaz, woda, el. na miejscu), Trzyniec Podlesie. 606 757 577.

MIESZKANIA – OFERTY

Mieszkanie 2+1, Cz. Cieszyn, ul. Kysucká. Cena do uzgodnienia. 777 077 277.

Mieszkanie 1+1+balkon, Hawierzów Podlesie, przeróbki, okna z PCV. Cena do uzgodnienia. 777 077 277.

Mieszkanie własnośc. 4+1+balkon, Cz. Cieszyn, ul. Polní, po rekonstrukcji. Cena do negocjacji 625 tys. Kc. 777 077 277.

Mieszkanie 4+1+balkon, Cz. Cieszyn, ul. Okružní, po rekonstrukcji. Cena do uzgodnienia. 777 077 277.

Dla klienta z gotówką poszukujemy mieszkania 1/2+1 w Cz. Cieszynie Centrum. 777 077 277.

Potrzebują państwo sprzedać lub wynająć mieszkanie? Korzystajcie z naszych usług. Czekamy na oferty.

CZERNEK

Oferuje:
Jan Czernek
558 711 842
606 757 577
777 077 277

GL-011

»Miniteatro 2006«

HAWIERZÓW (wak) – „Czerwony Kapturek" oraz „Jaś i Małgosia" – te dwa spektakle w wykonaniu studentów ostrawskiego konserwatorium otworzą w sobotę 22 bm. o godz. 15.00 w Domu Kultury im. P. Bezruča, XV przegląd dziecięcych teatrów profesjonalnych „Miniteatro 2006".

Do tegorocznej imprezy zgłosiło się 30 teatrów z całej RC, jury zaś wybrało sześć. Te w dniach 22-30 kwietnia przedstawią się hawierzowskiej publiczności.

W ostatnim dniu Festiwalu wystąpi gościnnie słowacki Teatr „V kufre" z Koszyc, a także rozdane zostaną nagrody za najlepszą reżyserię, muzykę, scenografię oraz dla najlepszej aktorki i aktora. Przedstawienia odbywać się będą codziennie w godzinach przedpołudniowych (o godz. 9.00 i 10.30) dla przedszkoli i szkół oraz po południu od godz. 16.00.

Mozart w »Librexie«

OSTRAWA (mro) – Z życiem Wolfganga Amadeusza Mozarta, tym prawdziwym, sfilmowanym i opisanym oraz jego twórczością będzie można się zapoznać podczas popołudniowego spotkania pt. „Dzień z Mozartem" w Domu Książki „Librex" 25 kwietnia.

O sławnym kompozytorze opowie prof. **Jan Mazurek** z Uniwersytetu Ostrawskiego. W stylu mozartowskim odbędzie się przegląd mody **Ivety Kolesárovej**, po czym goście wysłuchają koncertu kameralnego z udziałem m.in. solistki Narodowego Teatru Morawsko-Śląskiego, **Agnieszki Bochenek-Osieckiej**.

Raj dla rolkarzy

ORŁOWA (wak) – Od ub. piątku młodzież jeżdżąca na łyżwo- i deskorolkach ma znowu gdzie poszaleć. Na terenie przyległym do kąpieliska w Orłowej Lutyni ponownie otwarto tzw. skate park.

Obiekt ten w przeszłości budził wiele emocji wśród mieszkających w pobliżu orłowian. Skarżyli się na dobiegający zeń hałas. Zadecydowano więc, że plac ten czynny będzie wyłącznie o wyznaczonej porze. Do maja można tam jeździć w godzinach 8-11 i 16-19, w czasie wakacji od godz. 9 do 12 oraz od 17 do 20. Od września ponownie obowiązywać będzie czas wiosenny. Orłowski skate park, jako jedyny w byłym powiecie karwińskim, dostosowany jest jednocześnie dla potrzeb deskorolkarzy, rolkarzy i bajkersów. Wszystkim pozwoli harmonijnie doskonalić technikę wykonywanej ewolucji.

Na obiekt składa się 11 rodzajów urządzeń. Oprócz ramp sportowych typu „Street" czy „Jump" służących do rozpędzania, znajduje się tam skocznia oraz rura do „slidowania". Na atrakcję, którą oddano do użytku przed trzema laty, wydano ponad 1,2 mln koron.

Z redakcyjnej poczty

Szanowna Redakcjo!

Jestem Waszą stałą czytelniczką i niedawno przeczytałam w „Głosie Ludu", jak ludzie w Cz. Cieszynie są oburzeni, że jest tam „seksshop"...

W naszym państwie prostytucja jest zakazana, ale w rzeczywistości jest tolerowana. I nie świadczą o tym tylko te oficjalne „seksshopy", ale również mnóstwo nieoficjalnych „domów schadzek" czy mieszkań, w których kwitnie nierząd. Przy czym w mieszkaniach tych niejednokrotnie wychowywane są jednocześnie... nieletnie dzieci. Wiadomo też, że uprawiające nierząd właścicielki tych melin nie płacą podatków, a zarabiają więcej niż górnik.

W naszej klatce schodowej mamy sąsiadkę-rozwódkę, która w rzeczywistości nigdzie nie pracuje, a żyje sobie ponad stan. Co prawda jej partnerem jest 20-latek, ale odwiedzają ją i inni „mężczyźni. Głośnym, całonocnym libacjom nie ma końca. I jak tu my, Bogu ducha winni sąsiedzi mamy się wyspać, wypocząć. Mało tego, musimy po gościach naszej „wesołej" sąsiadki sprzątać na korytarzu pety i inne brudy.

Ostatnio starszy syn naszej sąsiadki wynajął sobie obok garsonierę, gdzie sprowadza dziewczyny lekkich obyczajów, z którymi w towarzystwie rówieśników, a nawet nastolatków prowadzi rozwiązły tryb życia. Bywalcy tej garsoniery nigdzie nie pracują, a hulają po nocach. Skąd na to biorą pieniądze? Zwracaliśmy na to uwagę policji, ale mundurowi bezradnie rozkładają ręce.

Myślę, że młodzi, zdrowi ludzie powinni pracować. A tymczasem państwo sponsoruje ich niczym ułomne biedactwa. W ten sposób rozpieszczana młodzież nigdy nie zechce podjąć uczciwą pracę zarobkową. Żyjąc w ten sposób niszczą sobie zdrowie – a wiadomo, leczenie nie jest za darmo.

Czytając klepsydry w gablotach przedsiębiorstw pogrzebowych można dojść do wniosku, że tylko starzy, schorowani ludzie muszą pracować aż do śmierci...

Napisałam Wam o tym, co się u nas dzieje, ale proszę o nie ujawnianie mego nazwiska, gdyż boję się zemsty.

Z pozdrowieniami Wasza wierna czytelniczka z Olbrachcic.

Ogłoszenia do „Głosu Ludu" przyjmowane są w dni powszednie: w godz. 8.30-15.30 w redakcji „Głos Ludu" przy ul. Komenského 4, Czeski Cieszyn, **e-mail:** *ogłoszenia@glosludu.cz* **w godz. 8.00-16.00** w biurze firmy AD SERVIS, ul. Střelniční 18, Czeski Cieszyn; **w godz. otwarcia** w Odd. Literatury Pol. Biblioteki w Karwinie Frysztacie (przy rynku).

Głos Ludu ♦ Przy wsparciu finansowym Ministerstwa Kultury RC wydaje Kongres Polaków w RC w wydawnictwie POL-PRESS, s.r.o. ♦ Adres redakcji: Redakcja „Głos Ludu", ul. Komenského 4, Czeski Cieszyn 737 01 ♦ Redaktor naczelny Beata Schönwald ♦ Telefony: sekretariat/centrala 558 731 766, fax: 558 740 044, red. sportowy: 596 612 346, e-mail: *info@glosludu.cz*, „Głos Ludu" w Internecie: *www.glosludu.cz* ♦ Oddział redakcji: ul. Novinářská 3, Ostrawa 709 29, tel. 597 450 252, e-mail: *glosludu@volny.cz* ♦ Pismo wychodzi we wtorki, czwartki i soboty. ♦ Dostawę prenumeratorom prowadzi spółka Mediaservis, s.r.o., Abocentrum, Moravské náměstí 12D, P.O. BOX 351, Brno 659 51; zamówienia – tel: 541 233 232, fax: 541 616 160, e-mail: *abocentrum@mediaservis.cz*; reklamacje – tel.: 800 800 890 ♦ Kolportaż: SmD, s.r.o., Mediaprint & Kapa Pressegrosso, s.r.o. ♦ Druk: Ringier Print, s.r.o., Ostrawa ♦ Materiałów niezamówionych redakcja nie zwraca. Zastrzega sobie również prawo ich redagowania i skracania. ♦ Numer ewidencyjny Ministerstwa Kultury RC: MK ČR E 588, nr Indeksu 42501, ISSN 1212-4222 ♦

Liga czterech drużyn

JABŁONKÓW (man) – Międzynarodowa Liga Międzyszkolna 2006 – taką nazwę nosi impreza, w której o zwycięstwo walczy szkoła podstawowa im. Henryka Sienkiewicza w Jabłonkowie.

Jej rywalami są czeska podstawówka w Jabłonkowie, Gimnazjum Jana Pawła II w Istebnej, oraz Szkoła Podstawowa Jana Amosa Komenskiego w Czadcy.

W ramach współpracy miejscowości położonych na trójstyku Polski, RC i Słowacji wybrani uczniowie wymienionych szkół rywalizują ze sobą w konkursach i współzawodnictwach w zakresie sportu, kultury i znajomości realiów regionalnych.

Dwa tygodnie temu w Istebnej odbyły się współzawodnictwa sportowe. 28 kwietnia młodzież spotka się w Czadcy, by wykazać się wiedzą na temat poszczególnych regionów. W maju w jabłonkowskim Lasku Miejskim odbędzie się przegląd kulturalny, natomiast 2 czerwca na tym samym miejscu w ramach imprezy „Jackowie dla dzieci" odbędzie się uroczyste zakończenie imprezy.

Jej pomysłodawcami są MK PZKO, DDM w Jabłonkowie oraz stowarzyszenie „Slezský triangl". Międzynarodowa Liga Międzyszkolna wchodzi w skład „Jabłonkowskiego Roku Kultury", obejmującego wszystkie imprezy kulturalne na terenie miasta, które zaplanowano na bieżący rok, jak np. „Wianki", „Jackowie dla dzieci", „Gorolskie Gry Olimpijskie", „Gorolski Dym" itd.

Pomysłodawcy zabiegają o to, by Liga Międzyszkolna stała się imprezą cykliczną. Jeżeli uda im się to, będą mogli wystąpić o dotację z Międzynarodowego Funduszu Wyszehradzkiego.

Podwodny świat Filipa

W Galerii im. Josefa Mánesa w Karwinie Nowym Mieście w najbliższą niedzielę zakończy się wystawa twórczości **Stanislava Filipa**, członka ART-klubu Karwina, twórcy niezwykłego – jednoręcznego rzeźbiarza, poety i malarza. Ekspozycję urządzono z okazji 60. urodzin autora, pochodzącego z Hanej, który od 1990 roku żyje i pracuje w Karwinie.

Po przeprowadzce do Karwiny wspólnie z małżonką zakłada przedsiębiorstwo prywatne. Specjalizuje się w produkcji wyrobów z drewna. Wtedy też wysyła pierwsze utwory na konkursy literackie i zdobywa pierwsze nagrody; wydaje pierwszą książkę. Przy Miejskim Domu Kultury w Karwinie zakłada teatr autorski „Harlekýn", dla którego pisze scenariusze sztuk teatralnych, zwłaszcza dla dzieci. Jest też założycielem pleneru rzeźbiarsko-malarskiego w Uzdrowisku Darków. Lista inicjatyw, których jest pomysłodawcą i realizatorem, jest bardzo długa.

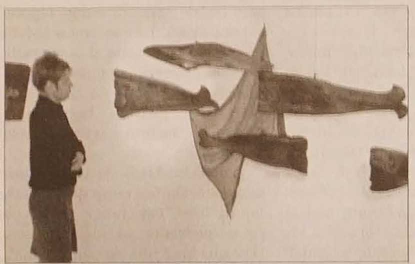

Fot. WŁADYSŁAW OWCZARZY

Galeria im. Josefa Mánesa w Karwinie Nowym Mieście pełna stworzeń podwodnego świata.

W Karwinie Stanislav Filip powrócił też do rzeźbiarstwa, co w jego wypadku jest czynem równie odważnym, co wartym podziwu.

Początki twórczości Filipa sięgają drugiej połowy lat sześćdziesiątych. Wtedy to wykonał pierwsze rzeźby tematycznie związane z wojskiem. Niemal jednocześnie rozpoczyna też pisanie. Niestety wkrótce potem dopada go choroba – dwa zawały, wylew, embolia, a w końcu amputacja lewego przedramienia.

Nie mogąc pracować zawodowo pisze. Ale tylko do szuflady.

Wystawa w Galerii im. Josefa Mánesa poświęcona jest głównie podwodnemu światu. O wielkiej pomysłowości i potrzebie tworzenia artysty świadczą najnowsze obrazy-grafiki, malowane na filcu.

Mnóstwo prac Filipa upiększa parki i plenery. Wystawiał je również w Ostrawie, Pradze i Skoczowie. **(o)**

O świyntach po świyntach

Ta przigoda sie stała uż moc downo. Zbliżała sie Wielkanoc. Zuzka, jak każdo baba, chciała mieć na świynta w chałupie porzóndek, czyli poskludzane. W tym roku chciała mieć fest poskludzane, bo czakała gości i nie idzie ich przeca przijónć bez skludzanio. Chciała do tego wielkigo gryntlichu zaprzóngnóć aji Francka, swojigo chłopa. Ale Francek uż czuł, co sie świynci i tak sie po cichu wytracił z chałupy, jako że yny na chwile, potrzebuje sie z kamratami spotkać, a wyrzóndzić cosi w szynku. Zuzka, jak każdo baba, zmierzło, nagniwano, że sie na niónn wysmolił, przeklinała i gotowała się, co wszystko tymu pierónowi zrobi, jak sie wróci do chałupy... Ale i tak se musiała tyn gryntlich zrobić sama, a potym jyny czakała, kiedy sie tyn dziod, chachar wróci.

Francek planowoł, że z kamratami jyny troche podrziszcze, wypije cosi mało wiela i przidzie do chałupy, a ewentualnie eszcze aji Zuzce pómoże, aby sie zaś tak moc na niego nie gniywała... Ale jakosi sie to semleło, ani nie wiedzioł jak, wypił ni mało, ale wiela, a eszcze wiyncyj, no gotowo ulicha. No i tak sie porzóndnie, ale to porzóndnie, zapómnioł... i zamiast w pióntek czy w sobote... spamiyntoł sie aż na wielkanocny pyndziałek. W głowie jak na ryngiszpilu, w gymbie jak w poprawczoku. Francek rozmyśloł jako to teraz Zuzce wyświetli, że sie tak okropnie zdzierżoł, że nie chcioł, ale kamraci loli, i tak jakosi to wyszło, że sie zapómnioł... i je pyndziałek. Ale na pómoc prziszli kamraci. Korporatywnie zegnali dlo Francka jakisikej kwiotko, wziyni karwacze i że pujdóm jako że polywać Zuzke, no i jakosi Franckowi pómóc. Jako sie prawi... śpiywać każdy może, troche lepiyj lub troche gorzyj. Ale nie o to chodzi, jako co kómu wychodzi...

I tak ze śpiywym, a nie bardzo śpiywu podobnym wycim, sie wybrali do Franckowej Zuzki, że mu pómógóm ty jego wrómbki, a raczy zasieki u ni wybiglować. Jak jyny Francek zadzwónił przi wrotkach, pies zaszczekoł, bo poznoł swojigo pana, a Zuzka zaczła wrzeszczeć: – Ty babuciu jedyn, kaj żeś był, to je u ciebie chwila, ty ożralcu jedyn! Tak żeś mi pómogoł ...

Francek wyciógnył kwiotko z poza pleców, raczy wiecheć, bo chcioł Zuzke popytać, aby mu odpuściła, ale moc sie mu to nie darziło, bo uż była rozjechano jak ekspres z Koszyc i nie puściła żodnego ku słowu.

– Marsz do chałupy ty chacharze jedyn! – skóńczyła.

Francek ze spuszczónóm głowóm szeł do chałupy, z wiechciym a karwaczym, a uż raczy nic nie mówił, aby sie mu eszcze czegosi wiyncyj nie dostało.

A chłopi? Kamraci – polywocy – kierzi mu przişzli z pómocóm? Na tych uż miała Zuzka przigotowanóm grocice z zimnóm wodóm. Jak tak była rozjechano, drapsła jóm i luchła na nich i eszcze kiblym wody poprawiła.

– Jo wóm dóm, wy pieróński kwitpómpy, z polywokym eszcze na mnie przidziecie, tu mocie, wy bezkuryje... Tak sie też skóńczyło jedno wielkanocne polywani. **JAN KUBICZEK**

Wydarzenia Sportowe

RADEK »DINO« SZMEK, NAPASTNIK TRZECIOLIGOWEGO FUTBOLU TRZYNIEC:

Uparcie dążyłem do celu

Podstawówka im. Henryka Sienkiewicza w Jabłonkowie wychowała m. in. Kamila Matusznego i Tomasza Jakusa – dwóch piłkarzy występujących w pierwszej i drugiej lidze. Trzecim piłkarzem-wychowankiem jest 19-letni Radek Szmek, napastnik trzecioligowego Futbolu Trzyniec. Rosły zawodnik wywalczył sobie miejsce w podstawowym składzie i jeżeli utrzyma swoją formę, to z trzecioligową drużyną spod Jaworowego niebawem się rozstanie. Po meczu z rezerwami ostrawskiego Banika młody piłkarz udzielił nam wywiadu.

Fot. ROMAN BASELIDES

Radek Szmek

W sobotę zagraliście bardzo ambitnie, młodzi zawodnicy Banika nie mieli żadnych szans. Zgadza się?

Tak. Bez zarzutu pracowała przede wszystkim nasza defensywa, przeciwnikowi pozwoliliśmy na niewiele. Szczególnie w pierwszej połowie popisywaliśmy się widowiskowym, ofensywnym futbolem. Brakowało tylko goli.

No właśnie. Ty sam ostatni raz trafiłeś do siatki rywala wiosną ubiegłego roku.

Trochę mnie to niepokoi, na bramkę czekam już bardzo długo. Mam nadzieję, że do siatki rywala trafię już w następnej kolejce. W niedzielę, kiedy gramy na stadionie młodzieżowej drużyny Slovácka.

Co dały ci jesienne gościnne występy w Bystrzycy występującej w IA klasie?

Nabrałem doświadczenia, przywyklem do dorosłej piłki. Wysiadywanie na ławce rezerwowych w Trzyńcu dałoby mi niewiele.

Juniorzy marzą o przebiciu się do podstawowego składu drużyny seniorów. Udaje się to jednak tylko nielicznym...

Cieszę się bardzo, że również ja zostałem jednym z nich. Uparcie dążyłem do celu, trenowałem z wielkim zapałem, wierząc, że mi się uda. Zawsze grywałem w starszej kategorii. Będąc młodszym juniorem, występowałem w drużynie juniorów starszych. Kiedy już do niej należałem, zacząłem grać w zespole dorosłych. Marzę o grze w ekstraklasie. Jeżeli mi się nie uda, to trudno, będę musiał zadowolić się drugą albo trzecią ligą.

Którą lokatą zadowoli się w tym sezonie drużyna Trzyńca?

Chcemy wywalczyć drugie miejsce, ale zdajemy sobie sprawę z tego, że nie będzie łatwo. Jeżeli będziemy grać z takim zaangażowaniem, jak w sobotę, to jestem pewien, że osiągniemy pożądany sukces.

Od kilku lat masz przezwisko „Dino" – takie, jakie nosi Jan Koller...

Otrzymałem go z powodu swego wysokiego wzrostu. Nie protestowałem, napastnika czeskiej reprezentacji bardzo podziwiam.

Rozmawiał **ROMAN BASELIDES**

Sport polski

■ **FYRSTENBERG-MATKOWSKI W ĆWIERĆFINALE TURNIEJU ATP.** Polscy tenisiści Mariusz Fyrstenberg i Marcin Matkowski awansowali do ćwierćfinału gry podwójnej w turnieju ATP z cyklu Masters Series na ziemnych kortach w Monte Carlo (pula nagród 2 082 500 euro). Wczoraj w drugiej rundzie Polacy pokonali rozstawionych z numerem piątym Jonathana Erlicha i Andy'ego Rama z Izraela 7-6 (7- 1), 4-6, 10-4. Polski debel, półfinalista tegorocznego Australian Open, po raz pierwszy w historii awansował do ćwierćfinału imprezy z cyklu Masters Series. **(jb, PAP)**

Co słychać?

■ **RUGBIŚCI HAWIERZOWA ZNÓW PRZEGRALI.** Nie powodzi się ostatnim ekstraligowym rugbistom Hawierzowa. Podopieczni trenera Radomíra Klody przegrali na własnych śmieciach z Tatrą Smichow 10:16 i w tabeli wciąż zajmują piąte miejsce, które nie zapewnia awansu do fazy play off. Hawierzowianie w drugiej połowie przycisnęli rywala, ale akcji ofensywnych nie udało się Slavii doprowadzić do finału.

■ **DOBRY WYSTĘP KARWINIAKÓW W BARWACH REPREZENTACJI RC.** W korzystnym świetle zaprezentowali się w Paryżu piłkarze ręczni Banika Karwina w ramach zgrupowania reprezentacji RC, szlifującej formę przed czerwcowymi barażami o prawo gry w mistrzostwach świata. Czesi w dobrym stylu pokonali w paryskim turnieju dwie czołowe drużyny – 34:25 Niemców i 39:36 Duńczyków (brązowych medalistów ostatnich mistrzostw Europy), przegrali tylko 27:30 z gospodarzami – ekipą Francji, co dało im ostatecznie drugie miejsce w prestiżowym turnieju. Z obecnego karwińskiego zespołu w drużynie narodowej znajduje się trójka Heinz, Horák, Sobol, zaś z dawnych karwińskich szczypiornistów: Galia, Juříček, Szymanski i Prachař. W meczu z Francją punkty zdobyli m.in. Heinz (2) i Horák (1), z Niemcami - Sobol, Horák (po 3), Heinz (2), przeciwko Danii – Sobol, Horák (po 3). W czerwcowych barażach Czesi zmierzą się z reprezentacją Serbii i Czarnogóry. **(jb)**

ECHA PIŁKARSKIEGO WEEKENDU W I A KLASIE – GRUPIE B

Złota główka Antonczyka

● **BRUSZPERK – HAWIERZÓW 0:1 (0:1). Bramka: 23. Antonczyk. Sędziował Křenek. Widzów 200.** W wypadku Hawierzowa trudno jest mówić o kryzysie, kiedy zespół od początku sezonu prowadzi w tabeli szóstej ligi, ostatnie mecze Indian dalekie były jednak od ideału. Zwycięstwo w Bruszperku i zwłaszcza styl, w jakim Hawierzów sięgnął po trzy punkty, może być zapowiedzią powrotu formy zespołu. Gola na wagę zwycięstwa zdobył jeden z najniższych zawodników na murawie. W 23. minucie Żuszka idealnie dośrodkował na głowę Antonczyka, hawierzowski napastnik strzelił w swojej karierze pierwszego gola głową. Defensywa Indian, dyrygowana doświadczonym Markiem Bielanem, nie pozwoliła gospodarzom na zbyt wiele. – *Zaliczyliśmy chyba najlepszy mecz w wiosennym sezonie* – powiedział „GL" sekretarz hawierzowskiego klubu **Bronisław Schimke**. W ataku znów zabrakło Zollera, który na boisko wróci dopiero za dwa tygodnie. **HAWIERZÓW**: Miklas – Osika, M. Bielan, Holzer, R. Bielan – Dedek, Vlček, Jurkovský (80. Horvát), Żuszka – Antonczyk (76. Onderek), Schimke (78. Robenek).

● **FK CZELADNA – KS STONAWA 2:1 (1:0). Bramki: 21. Staskevic, 66. Procházka – 83. Frait. Sędziował Takáč. Widzów 50.** Piłkarze Czeladnej, którzy z powodu rekonstrukcji swojego boiska mecze rozgrywają w Přżnie, na pierwszą połowę wyszli o wiele bardziej skoncentrowani. Gospodarze nie fatygowali się z akcjami kombinacyjnymi, niemniej jednak styl długich piłek w pole karne sprawiał gościom sporo kłopotów. Nerwowo grająca Stonawa często zatrzymywała gospodarzy tylko za cenę faulu. W 21. minucie po rzucie wolnym z granicy 16 m na 1:0 trafił Staskevic. Podopieczni trenera Jaroslava Vodáka ocknęli się z letargu dopiero po utracie drugiego gola. W 83. minucie rzut rożny zagrywał Hawlasek, w polu karnym dostrzegł niepilnowanego Fraita, a ten strzałem głową obniżył na 2:1. **STONAWA**: Choleva – Matwikow (80. Čamaj), Ševčů, Koláček, Szczygiel – Všolek, Vodák (71. L. Mazáč), Franc, Hawlasek (84. Petruňa) – Frait, Wojtyna.

● **RAPID SKRZECZOŃ – RASZKOWICE 0:2 (0:1). Bramki: 12. Feike, 55. Šimek. Sędziował Prasek. Widzów 250.** Skrzeczoniacy przegrali również swój drugi mecz w wiosennym sezonie. Gospodarze ułatwili gościom zadanie, tak naiwnie grającego Rapidu już dawno nie oglądaliśmy. W 12. minucie kiks popełnił doświadczony stoper Ďuriš, po jego błędzie Feike w sytuacji sam na sam z bramkarzem Grossem strzelił na 0:1. Skrzeczoniacy byli częściej w posiadaniu piłki, ale solą futbolu są gole, a te strzelali wyłącznie przyjezdni. Na 0:2 poprawił z rzutu karnego Šimek. Rapid dwukrotnie huknął w poprzeczkę (Kubinský, Motloch), bramką nie zakończył się też solowy rajd Neuwirtha. Wiele wskazuje na to, że ogłoszona na lipiec fuzja Skrzeczonia z Boguminem zadziałała demotywująco na piłkarzy Rapidu. W najbliższą niedzielę Rapid zagra na wyjeździe z Hawierzowem. **SKRZECZOŃ**: Gross – Piala, Poštulka (65. Malcharek), Ďuriš, Jan Kvičala – Jiří Kvičala, Výtisk, Motloch, Bayer – J. Kubinský, Neuwirth.

● **KS BYSTRZYCA – PRZYBÓR 1:0 (0:0). Bramka: 51. Delina. Sędziował Bednář. Widzów 180.** Gospodarze długo męczyli się z rywalem, rumieńców nabrała ich gra dopiero w drugiej połowie. Bohaterem meczu został napastnik Delina, który najlepiej zorientował się w zamieszaniu podbramkowym i bombą pod poprzeczkę nie dał szans bramkarzowi. – *Nie wszystko w naszej grze pozapinane było na ostatni guzik, ale widać zmiany na lepsze. Druga odsłona była już na miarę moich oczekiwań* – stwierdził dla „GL" prezes bystrzyckiego klubu **Petr Šingel**. **BYSTRZYCA**: Cymorek – Jasiokus, Vávra, Byrtus, Kopka – Strokosz (81. Navrátil), Šotťňa, Faruga, Komar, Kušnirák – Delina (75. Fóniok).

● **DOBRA – SLAVOJ RYCHWAŁD 2:0 (1:0). Bramki: 8. Zícha, 47. Filipčík. Sędziował Fatka. Widzów 70.** Ratujący się przed spadkiem Rychwałd poległ na boisku ostatniego zespołu tabeli. Na 1:0 trafili gospodarze z „jedenastki", na 2:0 po przejęciu piłki w środku pola i szybkiej kontrze. Trenerowi gości Milanowi Vantuchowi przybyło kilka siwych włosów na głowie, do śmiechu nie było też sekretarzowi klubu Radomírowi Knyblowi. – *Zaliczyliśmy fatalny mecz, w ten sposób nie walczy się o uratowanie skóry.* **RYCHWAŁD**: Feik – Kyita, Zdunek, Kovalčík – Sysala, Masa (46. Pulcer), Rodek, Drobík (55. Malysz), Kiša (67. Cieslar) – Dzik, Severa.

Lokaty: 1. FK Hawierzów 37, 2. Czeladna 30, 3. Raszkowice 26,... 5. Skrzeczoń 25, 6. Stonawa 24, 9. Bystrzyca 16, 12. Rychwałd 11 pkt. **JANUSZ BITTMAR**