GAZETA POLAKÓW W REPUBLICE CZESKIEJ

głos LUDU

DZIŚ W NUMERZE:

Póki jest Dom, Koło żyje str. 3
Z podziemia ponad granice str. 4
JEMIOŁA – Wiersz mego serca str. 5
Dziś Trzyniec – Znojmo str. 8

WTOREK
31 STYCZNIA 2006
NR 13
ROCZNIK LXI
CENA 6 KČ

tel.: 558 731 766
faks: 558 740 044
info@glosludu.cz

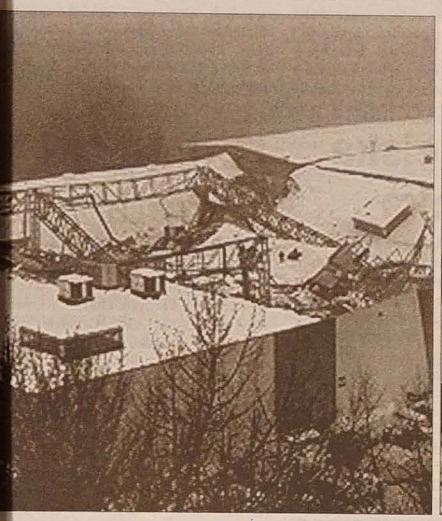

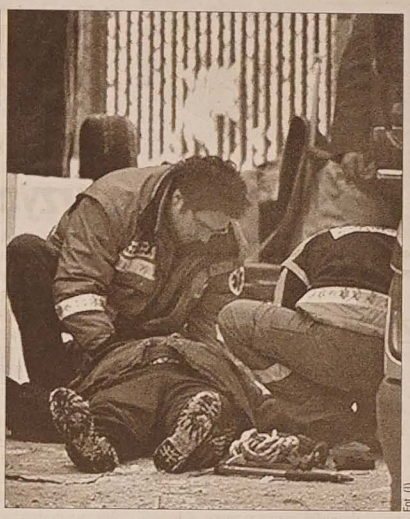

Fot. (i)

W sobotę runął dach katowickiej hali targowej (zdjęcie z lewej). Do akcji ratunkowej (na zdjęciu z prawej) włączyli się ratownicy z całej Polski. Z ofiarami katastrofy współczuje również Zaolzie. Dziś rano w odpowiedzi na apel abp. śląskiego Damiana Zimonia zostanie w stonawskim kościele odprawiona msza św. w intencji ofiar tragedii. Udział w niej zapowiedzieli konsul generalny RP w Ostrawie Antoni Sadowski i konsul Grażyna Kostrusiak.

DO JUTRA TRWA W POLSCE ŻAŁOBA NARODOWA

Pozostały rozpacz i łzy

KATOWICE/OSTRAWA **(wak) – Flagi państwowe opuszczone do połowy masztów, znicze i kwiaty na miejscu wypadku, modlitwy we wszystkich kościołach w intencji ofiar, darczyńcy w stacjach krwiodawstwa, którzy chcą pomóc rannym w szpitalach w Katowicach, Chorzowie, Bytomiu oraz w Piekarach Śląskich i Sosnowcu.**

W taki chociaż sposób mieszkańcy całej Polski solidaryzują się z rodzinami zmarłych i rannych. Katastrofa budowlana, podczas której na ok. tysiąca zwiedzających wystawę gołębi runął w ub. sobotę dach hali targowej w Katowicach, pozostanie na zawsze w pamięci milionów ludzi. W tragedii śmierć poniosły dotychczas 62 osoby (w tym dwoje dzieci), ponad 140 zostało rannych. Wśród ofiar jest trzynaścioro obcokrajowców – Czesi, Niemcy, Belgowie, Słowak i Holender. Zdaniem komendanta śląskiej straży pożarnej, **Janusza Skulicha**, wszystkie osoby, które można było uratować, zostały uratowane.

Według informacji, którą otrzymaliśmy wczoraj o godz. 13.00 od **Josefa Byrtusa**, konsula generalnego Konsulatu Generalnego RC w Katowicach, wśród ofiar sobotniej katastrofy jest trzech Czechów, mieszkańców Brna i najbliższej okolicy.

Dotychczas udało się zidentyfikować 59 ofiar. Do policji zgłaszają się nadal rodziny osób, których nie ma wśród zabitych ani rannych. W niedzielę, po wydobyciu ostatniego ciała, ratunkowa faza akcji została zakończona. Na rumowisko wjechał ciężki sprzęt ratowniczy. Ruszyła rozbiórka zawalonej konstrukcji. Na miejscu sobotniej katastrofy rozpoczęła też pracę komisja dochodzeniowo-śledcza z udziałem policji, prokuratury, straży pożarnej, która ma odpowiedzieć na pytanie, co było bezpośrednią przyczyną katastrofy. Na razie mówi się najczęściej o przeciążeniu dachu śniegiem. Ale pojawiają się też znacznie bardziej niepokojące pytania i wątpliwości dotyczące błędów w konstrukcji budynku, który był bliski zawalenia już kilka lat temu.

– *Katowicka tragedia to największa katastrofa w historii III Rzeczpospolitej i jedna z największych w powojennej historii, po katastrofie samolotu nad Lasem Kabackim w 1987 roku (zginęły wówczas 183 osoby)* – powiedział podczas niedzielnej konferencji prasowej w Katowicach prezydent **Lech Kaczyński**. Obejrzał m.in. miejsce katastrofy. Złożył wyrazy najgłębszego możliwego współczucia rodzinom ofiar. – *Cała Polska modli się za ofiary tragedii. Ja również będę się modlił. Wiem, że w takiej sytuacji słowa niewiele znaczą, ale chciałbym wszystkich podtrzymać na duchu* – mówił prezydent, zapewniając, że państwo nie zostawi ofiar i ich rodzin bez opieki. **Ciąg dalszy na str. 2**

Księga kondolencyjna w Konsulacie

OSTRAWA (mro) – Konsulat Generalny RP w Ostrawie informuje, że od 30 stycznia od godz. 14.00 do 2 lutego do godz. 16.00 w Sali Recepcyjnej zostanie wyłożona księga kondolencyjna ofiarom katastrofy budowlanej w Katowicach. Zginęły w niej 62 osoby, w tym i obywatele RC. Siedziba polskiej placówki jest przy Nowym Ratuszu, ul. Blahoslavova 4, a godziny jej urzędowania 8 - 16.

Pytanie do:

PAVLA DROBILA,

wicehetmana morawsko-śląskiego ds. rozwoju ekonomicznego

W czasie zeszłotygodniowych rozmów w Pradze z przedstawicielami rządu, Czechinvestu oraz firmy „Hyundai" omawiano także ofertę województwa złożoną Koreańczykom. Jakie zachęty inwestycyjne region przedkłada inwestorom?

– Rozmowy były twarde, lecz konkretne. Dyskutowaliśmy o zobowiązaniach i zachętach inwestycyjnych ze strony województwa morawsko-śląskiego. Ustaliliśmy, że nasze zobowiązania staną się istotną i nieodłączną częścią memorandum, które będzie podpisane w czasie wyjazdowego posiedzenia rządu w naszym województwie w lutym. Województwo jest zdolne zagwarantować stronie koreańskiej transport zbiorowy pracowników do głównego zakładu produkcyjnego chodzi o zabezpieczenie możliwości przeprowadzenia połączeń autobusowych nawet międzymiastowych), może też zagwarantować biura dla firmy w Ostrawie do momentu wybudowania przez nią własnych oraz może wybudować centrum ratownicze w Beskidach. To ostatnie miałoby obejmować całe Beskidy (uwzględniać remizę strażacką, posterunek policji i pogotowie ratunkowe bezpośrednio w Noszowicach). W ofercie województwa jest także wybudowanie heliportu w Noszowicach. Województwo miasto chcą przysłużyć się inwestycji, zapewniając tzw. szybką ścieżkę legislacyjno-administracyjną, miasto oferuje dodatkowo możliwość edukacji w Międzynarodowej Szkole w Ostrawie (angielskiej). Koreańczykom zaproponowano także „kurs życia" w Republice Czeskiej. **(mro)**

MILION KORON NA GRANTY DLA MNIEJSZOŚCI

Komu da województwo?

OSTRAWA (mro) – Pierwszym etapem przydzielania grantów wspierających inicjatywy mniejszości narodowych w województwie morawsko-śląskim było w zeszłym tygodniu spotkanie Komisji ds. mniejszości narodowych samorządu województwa. Jak poinformował redakcję „GL" **Władysław Niedoba**, wiceprzewodniczący Komisji, napłynęły 37 wnioski o przydzielenie grantów województwa, w tym 14 pochodzących z organizacji skupiających polską mniejszość narodową.

– *Wnioski podały w tym roku wszystkie mniejszości zamieszkujące nasz region* – powiedział W. Niedoba, po czym dodał, że realizacja wszystkich grantów oznaczałaby wydatkowanie przez województwo 2 mln 900 tys. Kc. – *Województwo przeznacza zaś na wsparcie inicjatyw mniejszości milion koron, w dodatku najmniejszą kwotę określono na 50 tys. koron, co w wielu wypadkach powoduje, że o granty nie występują organizacje mające nieco niższe potrzeby. Wiem o przypadkach, gdy kwota 10 czy 20 tysięcy starczyłaby na realizację imprez mniejszości. Władze wojewódzkie jednak sądzą, że niższe granty winny być domeną władz gminnych* – zaznaczył Wł. Niedoba.

Zaopiniowane przez Komisję wnioski grantów zostaną przedstawione na posiedzeniu samorządu wojewódzkiego 23 lutego i po przyjęciu przez radę województwa zostaną podane do publicznej wiadomości.

Aptekarze wczoraj nie pracowali

CZ. CIESZYN (man) – Wczoraj w samo południe zamknęły się w naszym kraju drzwi większości aptek. Protestujący przeciw polityce ministra **Davida Ratha** aptekarze rozpoczęli trzygodzinny strajk, który zakończył się o godz. 15.00. Ruch zamarł również w czeskocieszyńskich aptekach.

Pomimo iż czeskie masmedia informowały o strajku z wyprzedzeniem, niektóre osoby o zapowiadanym strajku zapomniały. Podczas gdy strajkujący aptekarze starali się dopiąć swego, klienci nerwowo szarpali za klamki. W ciągu niespełna godziny do apteki naprzeciwko dworca kolejowego przy ul. Dworcowej w Cz. Cieszynie starało się wejść ponad 30 nie poinformowanych klientów z Polski.

Ciąg dalszy na str. 2

Fot. ROMAN BASELIDES

W poniedziałek od godz. 12.00 do 15.00 również drzwi czeskocieszyńskich aptek były zamknięte.

Myto od 2007 roku

PRAGA (PAP, wak) – Od 1 stycznia 2007 r. na wszystkich krajowych autostradach i drogach szybkiego ruchu, czyli na ok. 2 tys. km tras, trzeba będzie każdorazowo płacić za przejazd samochodu ciężarowego o masie ponad 12 ton. Wysokość myta będzie zależna od ilości przejechanych kilometrów. Na autostradzie kilometr będzie kosztował 4,05 Kc, a na drodze szybkiego ruchu 1,90 Kc. Dla samochodów osobowych oraz mniejszych ciężarówek nadal będą obowiązywały winiety. Elektroniczny system poboru myta będzie wprowadzała austriacka firma Kapsch. W przyszłości systemem myta zostaną być może objęte również inne drogi.

W porównaniu z obecnym systemem winiet do budżetu powinno trafić o ok. 10 mld Kc więcej niż obecnie.

Pogoda

WTOREK – Zachmurzenie duże, opady marznącej mżawki. W górach zachmurzenie umiarkowane. Temperatura w nocy od -8 do -12 st. C, w dzień od -3 do -1 st. C.

ŚRODA – Zachmurzenie umiarkowane, w górach z rozpogodzeniami. Lokalne opady śniegu i marznącej mżawki. Temperatura w nocy od -7 do -1 st. C, w dzień od -2 do 2 st.C.

EKOLOGICZNIE CZY NIE? ZDANIA SĄ PODZIELONE

Batalia o oborę

TRZYNIEC/OLDRZYCHOWICE (man) – Najgorętszym tematem ostatnich dni w Oldrzychowicach jest batalia o budowę obory dla krów. Spółdzielnia rolnicza „Agricoop" zamierza ją zbudować na terenie swojego kompleksu rolniczego, przeciw czemu jednak ostro protestują mieszkańcy sąsiadujących z nim domów.

W tej sprawie mieszkańcy gospodarstw stojących w pobliżu „Agricoopu" w centrum Oldrzychowic złożyli petycję na ręce burmistrza Trzyńca, **Igora Petrowa**. Przeszło 200 przeciwników nowej obory obawia się, że wyższa produkcja amoniaku i metanu przełoży się na zgorszenie stanu środowiska naturalnego. Odrzucają też wszystkie argumenty kierownictwa „Agricoopu", m.in. te dotyczące wprowadzenia nowych technologii produkcji spełniających całkowicie ostre kryteria ekologiczne. – *Badania EJA, czyli wpływu inwestora na środowisko naturalne wykazały, że obora spełni wszystkie obowiązujące wymogi weterynaryjne i ekologiczne. Zarzuty osób kierowane pod naszym adresem są bezpodstawne. Bez zezwolenia instytucji gospodarczych oraz organizacji zajmujących się ochroną środowiska naturalnego na pewno nie podjęlibyśmy się realizacji przedsięwzięcia, które według szacunków pochłonie 80 – 100 mln Kc* – powiedział naszej gazecie **Gustaw Pilch**, kierownik „Agricoopu". Odrzucona została również jego propozycja odbycia ekskursji w tego typu oborze w Pustějovie.

Jednym z inicjatorów petycji jest **Eduard Sliž** z Oldrzychowic. – *Nie zgadzamy się z projektem przedstawionym przez „Agricoop", w petycji uwzględniliśmy 15 uwag. Nowa obora znajdowałaby się tylko jakieś 150 m od naszych domów. Nie zgadzamy się też z wynikami badań zanieczyszczenia powietrza, jakie podaje inwestor. Domagamy się przeprowadzenia nowych badań przez trzecią stronę* – poinformował naszą redakcję E. Sliž.

Ciąg dalszy na str. 2

9 771212 422027 06013

TYDZIEŃ

23 – 29 I 2006

■ W Nairobi w Kenii doszło do katastrofy budowlanej. Pod gruzami budowanego domu zginęło co najmniej dziesięć osób.

■ Z góry Smrk w Beskidach morawsko-śląskich zeszła lawina, zabijając 32-letniego narciarza z Hawierzowa, który zjeżdżał na nartach w niedozwolonych miejscach. Jego towarzysz wyszedł z wypadku bez szwanku.

■ Platforma Obywatelska zarzuciła Prawu i Sprawiedliwości „polityczną korupcję". Politycy tej partii twierdzą, że PiS podejmuje próby werbowania posłów PO, oferując im stanowiska państwowe i rządowe.

■ Co najmniej 46 osób zginęło, a ponad 200 zostało rannych w katastrofie pociągu pasażerskiego, który wykoleił się w pobliżu Podgoricy, stolicy Czarnogóry, i spadł do wąwozu rzeki Moraca. Według ustaleń, katastrofę spowodował sam maszynista, który opuścił w krytycznym momencie swoje stanowisko.

■ W wyborach do palestyńskiego parlamentu zwyciężyło radykalne ugrupowanie Hamas, które zdobyło dwie trzecie mandatów. Zwycięstwo Hamasu zostało przyjęte z dużymi obawami w Izraelu i USA.

■ W Preszowie odbył się pogrzeb 42 ofiar katastrofy słowackiego samolotu wojskowego. W uroczystości wzięli udział czołowi przedstawiciele Słowacji oraz wiele osobistości zagranicznych, w tym sekretarz generalny NATO Jaap de Hoop Scheffer. W związku z tragedią podał się do dymisji minister obrony Słowacji, Juraj Liška.

■ Polscy astronomowie znaleźli planetę podobną do naszej Ziemi. Lodowo-skalna planeta o temperaturze min. 220 st. C krąży wokół swojej gwiazdy prawie w samym centrum Galaktyki. Ma masę 5,5-razy większą od masy Ziemi.

■ 1200 aptekarzy demonstrowało w Pradze przed Ministerstwem Zdrowia, protestując przeciwko decyzjom ministerstwa dotyczącym czeskiej służby zdrowia.

■ Jeśli Prawo i Sprawiedliwość deklaruje koniec współpracy z Platformą Obywatelską, przyjmiemy to do wiadomości – oświadczył wiceszef Platformy Jan Maria Rokita. Według polityków Platformy, PiS zdecydowało się już na wcześniejsze wybory.

■ Szef ODS, Mirek Topolanek, podpisał w Pradze umowę o współpracy z polskim Prawem i Sprawiedliwością. Eksperci wyborczy PiS pomogą jego partii w przeprowadzeniu kampanii politycznej przed zbliżającymi się wyborami parlamentarnymi w RC.

■ Szefowie dyplomacji państw Unii Europejskiej postawili Hamasowi, który zwyciężył w wyborach parlamentarnych, żądanie rezygnacji z przemocy oraz uznania państwa Izrael. W przeciwnym wypadku UE może zamrozić pomoc finansową dla Autonomii Palestyńskiej.

■ W Chorzowie zawalił się dach jednego z pawilonów na terenie Międzynarodowych Targów Katowickich. W niedzielę wieczór podano, że zginęło 66 osób, w tym dwu obywateli Czech, a ponad 140 zostało rannych. Kilkadziesiąt osób nadal jednak znajdowało się pod gruzami. Szanse na to, że ktoś przeżył, były równe zeru. Prawdopodobną przyczyną tragedii są zwały śniegu zalegające dach pawilonu. Prezydent Polski, Lech Kaczyński, ogłosił w kraju trzydniową żałobę narodową.

■ Polski minister spraw wewnętrznych i administracji, Ludwik Dorn, zobowiązał wojewodów do wydania polecenia przeprowadzenia natychmiastowej kontroli supermarketów, basenów, hal i centrów handlowych w celu wyeliminowania katastrof budowlanych z powodu zalegających na dachach śniegu i lodu. **(M. B.)**

Niesygnowane materiały publicystyczne i informacyjne pochodzą z internetowych serwisów informacyjnych.

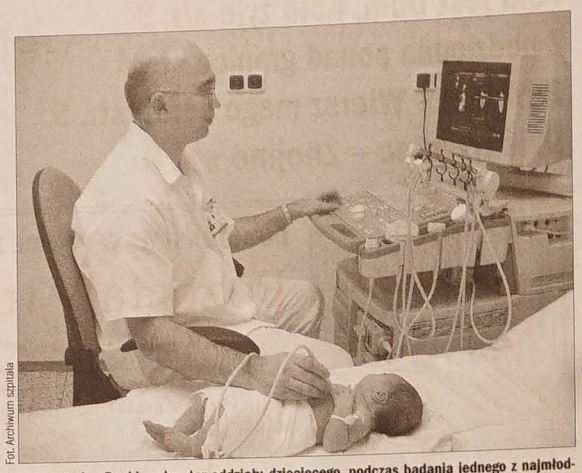

Fot. Archiwum szpitala

MUDr Stefan Rucki, ordynator oddziału dziecięcego, podczas badania jednego z najmłodszych podopiecznych trzynieckiej placówki zdrowia.

Wada czy fizjologia?

TRZYNIEC (wak) – Od trzech tygodni w Szpitalu Trzyniec przeprowadza się badania aparatem USG najnowszej generacji ALOKA z obrazowaniem harmonicznym i głowicami, m.in. kardiologiczną, co daje możliwość prowadzenia badań echograficznych dorosłych i dzieci.

Najczęstszym wskazaniem do badania na echokardiografie jest szmer na sercu, który świadczy o jakiejś nieprawidłowości w pracy serca. Z jednej strony może on oznaczać stan fizjologiczny, z drugiej może być objawem wady serca. Echokardiografia, jak i EKG, umożliwia wychwycić szmery, które są przejawem jakiegoś zaburzenia. Precyzyjna i wczesna diagnostyka daje szanse, by leczenie zakończyło się pomyślnie. USG służy też do diagnostyki obrazowej narządów jamy brzusznej, dróg moczowych i tarczycy.

Jest logo, ale...

TRZYNIEC (man) – Konkurs na nowe logo Zespołu Szkół Średnich i Zawodowych w Trzyńcu Kanadzie został rozstrzygnięty. Nowe logo wiąże się ze zmianą nazwy szkoły. Placówka, w której kształcą się przyszłe kadry Huty Trzyniec, od początku nowego roku szkolnego poniesie bowiem nazwę Szkoła Średnia Trzyniec Kanada.

Dyrekcja szkoły w zamówieniu sprecyzowała wygląd logo: ma być wykonane najwyżej w trzech kolorach (czerwonym, białym i niebieskim), musi zawierać pełne brzmienie nazwy szkoły, być estetyczne i równocześnie trafne. Warunki te spełniały propozycje **Ladislawa Chromca** (1. miejsce), **Zbigniewa Kubeczki** (2. miejsce) i **Vladislawa Byrtusa** (3. miejsce), którzy otrzymali nagrody finansowe.

Ze względu na to, że dyrekcja szkoły ma do nowych trzech propozycji zastrzeżenia, muszą zostać skorygowane i uzupełnione. Po usunięciu usterek najlepsze z nich stanie się oficjalnym logo szkoły.

Pod wieżę już jutro

BOGUMIN (jb) – Wczoraj odbyło się uroczyste otwarcie pensjonatu Pod wieżą, który powstał w wyniku przebudowy starej, od wielu lat nieczynnej wieży ciśnień stojącej za miejskim parkiem. W pensjonacie znajduje się 12 dwuosobowych pokoi, na najwyższym piętrze urządzono restaurację, z której roztacza się piękny widok na miasto i szeroką okolicę. Do wieży dobudowano zewnętrzną klatkę schodową. Cały obiekt prezentuje się bardzo okazale i stanowi ciekawą dominantę tej podmiejskiej dzielnicy. Przebudowa wieży na pensjonat trwała niespełna rok i kosztowała ok. 23 mln Kc. Część finansów pochodziła z funduszy Unii Europejskiej. Na brak klientów na pewno nowy obiekt nie będzie narzekać. Tuż pod wieżą znajduje się park wodny oraz hala sportowa. Niedaleko stąd są korty tenisowe, boisko piłkarskie drużyny „Rapid" Skrzeczoń i amfiteatr. O możliwości zakwaterowania w pensjonacie pytają m.in. Polacy zza Odry.

Europejska skrzynka

HAWIERZÓW (wak) – Do 2008 roku administratorzy budynków mają obowiązek wymiany skrzynek pocztowych. Nakłada to na nie nowe prawo pocztowe, zgodne z unijnymi wymogami. Europejska skrzynka musi pomieścić korespondencję o formacie A4, czyli o wymiarach 229 na 324 mm i grubości co najmniej 6 cm.

Jak dowiedzieliśmy się w hawierzowskiej Miejskiej Agencji Pośrednictwa (MRA) zarządzającej budynkami komunalnymi, nowe skrzynki znajdują się już w kilkudziesięciu budynkach. Stare znajdowały się wewnątrz, nowe umieszczane są najczęściej po bokach drzwi wejściowych. Znaczy to, że dostarczyciele korespondencji oraz osoby roznoszące ulotki nie wchodzą już do budynku.

Instalacja nowych skrzynek łączy się najczęściej z wymianą całych drzwi wejściowych. W 12-piętrowym budynku, w którym jest ponad 60 mieszkań, taka „nowość" kosztuje od 180 – 200 tys. Kc.

Hala tętni życiem

LIGOTKA KAMERALNA (kor) – Nie sami ligotczanie, ale też wielu klubów miejscowych ośrodków wypoczynkowych korzysta chętnie z nowej wielofunkcyjnej hali. Otwarta została na początku grudnia, a jej budowa – z pomocą finansową państwa – trwała dwa lata.

Jak na razie, w hali nie odbywają się imprezy kulturalne, chociaż i te – zwłaszcza wystawy czy koncerty – w przyszłości będą tu miały miejsce. Zaś to prawie codziennie korzystają z niej sportowcy, a co tydzień – w poszczególnych działki i środy – uczniowie miejscowej szkoły mają tu lekcje wychowania fizycznego.

W hali odbył się też już np. turniej w tenisie stołowym o tytuł mistrza byłego powiatu frydecko-misteckiego. W najbliższych tygodniach odbędą się w niej międzynarodowe turnieje w halowej piłce nożnej z udziałem drużyn z przygranicznych regionów RC i Polski. – *W pierwszym zmierzą siły pracownicy wodociągów i kanalizacji, w drugim zaś firm energetycznych* – powiedział „GL" wójt **Stanisław Ćmiel**.

Batalia o oborę

Dokończenie ze str. 1

Znajdą się również tacy, którzy nie sprzeciwiają się realizacji tego przedsięwzięcia. – *Obecnie stosowane są nowe technologie zarówno w hodowli, jak również w samej produkcji. Obora dla 600 krów będzie zadaszona i nie wątpię, że sprosta wszystkim rygorystycznym normom higienicznym UE. Nie mam nic przeciwko jej budowie, prawdopodobnie powstanie na części moich gruntów* – powiedziała pani **Ewa** z Trzyńca, której zależy, by zachować anonimowość.

Budowa obory w Oldrzyehowicach będzie z całą pewnością jednym z naczelnych tematów dzisiejszych obrad rady miejskiej.

Pozostały rozpacz i łzy

Dokończenie ze str. 1

Prezydent Lech Kaczyński miał wczoraj przybyć z jednodniową wizytą do Pragi, ale w związku z katastrofą w Katowicach, jego podróż została odwołana.

Polski rząd, jak na razie, nie zwrócił się oficjalnie do RC o pomoc w akcji ratunkowej. ČTK podała jednak, że już w niedzielę rano w akcji ratowniczej uczestniczyło kilku czeskich strażaków, a mieszkańcy RC gotowi byli posłać 800 litrów plazmy krwi (wartość ok. 2,6 mln Kc) dla poszkodowanych w polskich szpitalach. Cały czas w pogotowiu jest również helikopter, który w razie potrzeby przewiezie krew do Katowic.

Do Polski napływają kondolencje z wielu krajów świata; wśród nich wyrazy głębokiego współczucia od prezydenta RC **Václava Klausa**.

Aptekarze wczoraj nie pracowali

Dokończenie ze str. 1

– *Strajkują? Nic o tym nie wiedziałem* – dziwi się pan **Daniel** z Ustronia. Za chwilę do drzwi podchodzi pani **Teresa** z Cieszyna. – *To już trzecia zamknięta apteka. U nas nie ma czegoś takiego. Lekarze i aptekarze też strajkują, ale tylko wywieszają flagę i normalnie pracują.* Niektórzy klienci nie wiedzieli, po czyjej stanąć stronie. – *Obniżenie marży przysporzy aptekarzom kłopotów. Trudno powiedzieć, kto w tej sytuacji ma rację i komu tak naprawdę można zaufać* – zastanawia się pan **Bronisław** z Olbrachcic. Inni stają w obronie farmaceutów. – *Coś z tym wszystkim muszą zrobić, tak dalej być nie może. Rozumiem, że usiłują bronić swoich praw* – mówi **Pavel Mucha**. Innego zdania jest pani **Irena**, emerytowana nauczycielka gimnazjum: – *Ja nie popieram strajku aptekarzy. Wiedzie im się bardzo dobrze, zarabiają dużo pieniędzy. Niektórzy z moich byłych uczniów mają po 2 albo nawet 3 apteki. Na jednego mieszkańca RC przypada więcej aptek aniżeli w którymkolwiek innym państwie. Zgadzam się zatem z krytyką kierowaną pod adresem aptekarzy. Podczas gdy w jednej aptece dopłata za używany przeze mnie preparat wynosi 70 Kc, w drugiej prawie dwa razy tyle!*

Według Czeskiej Izby Aptekarskiej, do wczorajszego protestu włączyło się w całym kraju 90 proc. aptek. Otwarte pozostały tylko te w dużych szpitalach uniwersyteckich oraz niektóre prywatne apteki w supermarketach.

Ciekawostki

Transgraniczny tramwaj?

Zdecydowana większość mieszkańców Frankfurtu nad Odrą wypowiedziała się w w referendum przeciwko budowie linii tramwajowej łączącej to niemieckie miasto z leżącymi po drugiej stronie Odry polskimi Słubicami. Przeciwko trasie łączącej oba miasta zagłosowało w niedzielę 83 procent uczestników plebiscytu. Tylko 17 procent poparło projekt. Frekwencja wyniosła 30 procent. Wynik referendum nie jest wiążący dla władz miasta. Frankfurccy radni popierają projekt, podobnie jak ich polscy koledzy. Władze miasta chcą dostosować sieć tramwajową do zmniejszającej się liczby mieszkańców. Linia tramwajowa miałaby być poprowadzona przez most graniczny na stronę polską. Frankfurt liczy 68 tys. mieszańców, Słubice 17,5 tys. Przed 1945 rokiem obie części tworzyły jedno miasto. Kontakty handlowe i towarzyskie między obu miastami są coraz bliższe. We Frankfurcie znajduje się Europejski Uniwersytet Viadrina. Wielu studentów mieszka, ze względu na niższe ceny, po polskiej stronie. Tramwaj byłby też ułatwieniem dla osób korzystających z kolei. Po stronie polskiej nie ma dworca, natomiast po stronie niemieckiej stacja kolejowa jest bardzo oddalona od przejścia granicznego. Koszt budowy trasy po stronie niemieckiej szacowany jest na 3,2 mln euro. 75 procent kosztów ma pokryć Unia Europejska.

Bez łupu

Wyjątkowego pecha mieli dwaj uzbrojeni rabusie w mieście Schoenebeck (Saksonia-Anhalt), usiłujący okraść mężczyznę wypłacającego pieniądze z bankomatu – poinformowała miejscowa policja. Złodzieje podeszli do stojącego przy bankomacie 44-latka, a następnie posługując się groźbami, chcieli przejąć pieniądze, które mężczyzna wypłaci. Oczekiwanie było jednak daremne. Na rachunku mężczyzny – co z zaskoczeniem odnotowali wszyscy trzej – nie było już bowiem żadnych pieniędzy. Nieskuteczny napad skończył się więc na zastraszeniu mężczyzny, a także na strachu złodziei, którzy uciekli szybko w obawie przed policją.

Tajemnica Mozarta

Gorączka reumatyczna, zapalenie nerek czy też choroba pasożytnicza włośnica – naukowcy nadal spierają się co do przyczyn śmierci Wolfganga Amedeusza Mozarta; teorii na ten temat jest prawie 120. Mozart zmarł 5 grudnia 1791, w wieku 35 lat, w niejasnych okolicznościach. Współcześni podejrzewali, że kompozytor – który skarżył się na „smak śmierci w ustach" – został otruty przez rywala, kompozytora Antonio Salieriego lub przez masonów mszczących się za zdradę ich sekretów w operze „Czarodziejski flet". Lekarze orzekli wówczas z kolei tzw. ostrą gorączkę prosówkową, przebiegającą z wysypką. Na temat przyczyn śmierci Mozarta powstało aż 118 teorii. Niektóre sugerowały m.in. zapalenie płuc, chorobę weneryczną, a nawet śmierć z głodu i wycieńczenia. Do najczęściej wymienianych należą jednak gorączka reumatyczna, zapalenie nerek oraz włośnica. Zwolennicy dwóch pierwszych jest specjalistów chorób zakaźnych i patofizjologii amerykańskiego Uniwersytetu Maryland w Baltimore, prof. Phillip Mackowiak. Według niego o gorączce reumatycznej u Mozarta mogłyby świadczyć m.in. objawy zapalenia stawów, wysypka oraz zaburzenia rytmu serca, natomiast o tzw. ostrym kłębuszkowym zapaleniu nerek – obrzęku ciała kompozytora.

PREZES KOŁA PZKO W BOGUMINIE, TADEUSZ SZMEJA:

Póki jest Dom, Koło żyje

Dom PZKO w Boguminie wybudowali miejscowi Polacy w połowie lat 70. ubiegłego wieku, w ramach pezetkaowskiej akcji pn. „Dwadzieścia świetlic na dwudziestolecie PZKO". MK PZKO w Boguminie skupiało wtenczas niespełna trzystu członków. Dziś jest ich trzykrotnie mniej. O swój Dom troszczą się jednak z nie mniejszą determinacją. W ciągu ostatnich miesięcy siedziba bogumińskich PZKO-wców przeszła gruntowny remont. Było to przedsięwzięcie bardzo kosztowne, ale niezbędne. W Domu PZKO corocznie odbywają się dziesiątki najróżniejszych spotkań urządzanych nie tylko przez zarząd i sekcje Koła, ale także przez organizacje i osoby prywatne wynajmujące pezetkaowskie lokale.

Jak twierdzi prezes **Tadeusz Szmeja**, Dom PZKO od wielu lat cieszy się w całym mieście dużym wzięciem, konkurencja jednak na pewno nie śpi. Trzeba zatem, jego zdaniem, iść z duchem czasu i oferować potencjalnym klientom (a przede wszystkim własnym członkom) takie warunki, aby ludzie chcieli tu wracać. Na razie się to udaje. Jak będzie w przyszłości? Także o tym rozmawiamy z prezesem Szmeją.

Przed trzydziestu z górą laty bogumińskie Koło było o wiele liczebniejsze. Po otwarciu Domu PZKO zawiązał się chór, powstała kapela podwórkowa, była w Boguminie polska szkoła, a ponowne – po dłuższej przerwie – otwarcie polskiego przedszkola nie dało na siebie długo czekać. Teraz sytuacja jest inna. Jaki sens ma dziś utrzymywanie z takim uporem i tak ogromnym wysiłkiem własnego Domu PZKO?

Sam często się nad tym zastanawiam. Zawsze jednak w końcu dochodzę do wniosku, że dopóki jest w Boguminie kilkudziesięcioosobowa polska społeczność, dopóty utrzymywanie własnych lokali jest jak najbardziej uzasadnione. Przecież ci ludzie muszą gdzieś się spotkać, porozmawiać, zabawić. Nie muszą to być akurat huczne bale. W naszym Domu PZKO odbywa się corocznie kilkadziesiąt imprez i spotkań pezetkaowskich, kameralnych i na większą skalę. W poniedziałki spotykają się tu miłośnicy tenisa stołowego, raz w miesiącu – członkinie Klubu Kobiet. Raz w roku robimy dużą imprezę – minionej jesieni była to niezwykle udana wystawa tematycznie związana z tą właśnie porą roku. Gdyby nie było Domu, w krótkim czasie i działalność Koła by się skończyła. Dom PZKO jest więc dla nas bardzo ważny. To teraz nasza wizytówka.

Kto, poza członkami Koła, najczęściej korzysta z pezetkaowskich lokali?

Wynajmujemy Dom PZKO najróżniejszym organizacjom, partiom politycznym, związkom hobbystów, ale także osobom prywatnym. Naszymi długoletnimi klientami są na przykład bogumińscy Grecy, którzy urządzają u nas m.in. swoje zabawy i zebrania. Mieliśmy już w naszym Domu imprezy romskie, odbywały się tu mityngi przedwyborcze. Tu Josef Zieleniec mówił o swojej polskiej narodowości. Teraz duża sala jest udekorowana, bo trwa sezon balowy. Praktycznie nie ma wolnego weekendu, a i w ciągu tygodnia odbywają się tu mniejsze spotkania. Kto teraz chciałby zamówić lokal, musiałby uzbroić się w cierpliwość.

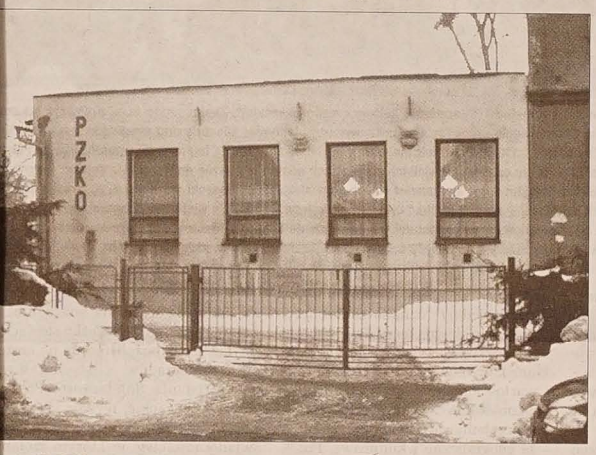

Dom MK PZKO w Boguminie.

Na dochody z tytułu wynajmu lokali w takim razie Koło nie musi narzekać?

Z dochodów finansujemy bieżące utrzymanie i prawie wszystkie remonty. Zarobimy i... wydajemy. I tak w kółko. Trzeba też pamiętać, że im częściej Dom PZKO jest wynajmowany, tym bardziej zużywa się jego wyposażenie i sprzęty. O tym mogłaby bez końca opowiadać nasza gospodyni. W tym roku na remonty wydaliśmy kilkadziesiąt tysięcy koron. Odnowiliśmy dużą salę, zmodernizowaliśmy kuchnię i kompletnie przebudowaliśmy zaplecze sanitarne. Teraz czeka nas jeszcze wymiana systemu grzewczego i drzwi wejściowych. To też będą inwestycje bardzo kosztowne, nie da ich się jednak uniknąć ani odkładać w nieskończoność.

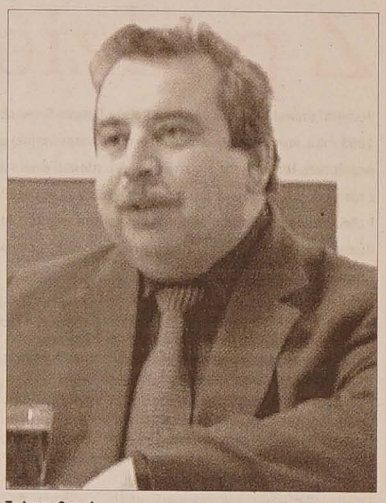

Fot. Archiwum MK PZKO

Tadeusz Szmeja

Czy orientuje się Pan, w jaki sposób radzą sobie z tego rodzaju problemami inne Koła?

Dowiaduję się o nich tylko całkiem przypadkowo. Niedawno postanowiliśmy zaprosić do siebie, do Bogumina, przedstawicieli Kół posiadających własne Domy. Chcieliśmy wymienić doświadczenia i zastanowić się, jak najlepiej zatroszczyć się o swoje mienie. Niestety, odezwa w tzw. terenie była prawie żadna. Zdziwiło mnie to poniekąd, bo przecież na pewno nie tylko nam utrzymanie Domu sprawia mnóstwo kłopotu. Okazuje się jednak, że „każdy sobie rzepkę skrobie". Nie ma żadnej wymiany informacji, nie ma żadnego systemu współpracy. Dlaczego na przykład różne Domy PZKO nie mogłyby się prezentować na stronach internetowych PZKO? My teraz tu zastanawiamy się, czy nie zwrócić się do bogumińskiego Urzędu Miejskiego z prośbą o udostępnienie nam miejsca na jego stronach internetowych. Uważam, że współpraca i wymiana informacji w tzw. pezetkaowskim terenie dziś bardzo szwankuje i że w tej materii jest sporo do zrobienia. Pożyteczne mogłoby być na przykład internetowe forum dyskusyjne na wszystkie interesujące gospodarzy Domów PZKO tematy. Naprawdę jakoś nie umiemy sami sobie pomóc. A szkoda.

Jeżeli już o pomocy mowa... W niedzielę na zebraniu sprawozdawczym bogumińskiego Koła dyskutowano m.in. o tym, jak pomóc szonychelskim pezetkaowcom, którzy pracują dziś w nieporównywalnie gorszych warunkach. Nie mają własnej siedziby, a lokal, z którego korzystają, może wkrótce zostać sprzedany...

Chcemy w najbliższym czasie spotkać się z członkami tamtejszego zarządu i zaproponować, że jeżeli zechcą, to nieodpłatnie udostępnimy im naszą salę. Oczywiście szonychlanie są u nas mile widziani na każdej naszej imprezie. Zawsze zresztą blisko współpracowaliśmy. Koło szonychelskie działa na samym krańcu Zaolzia, to tam Olza wlewa się do Odry. Dawniej było to Koło stosunkowo liczebne i bardzo aktywne. Teraz potrzebuje pomocy. Chcemy, aby szonychlanie wiedzieli, że na nas na pewno mogą liczyć. **(h)**

Oj, będzie się działo!

*Po sobotniej katastrofie w Chorzowie, gdzie runął dach hali targowej w czasie trwania Międzynarodowej Wystawy Gołębi Pocztowych i zginęło blisko 70 osób, Polacy zjednoczyli się, by pomóc poszkodowanym i wesprzeć rodziny ofiar. Na Śląsk wyruszyły ekipy ratowników oraz politycy. Przybył również prezydent **Lech Kaczyński**. Tragedia oderwała Polaków od zwykłej rzeczywistości i wydarzeń politycznych, jakie trzymały w napięciu całą Polskę. Zginęli niewinni ludzie, których łączyła wspólna pasja – hodowla gołębi. Ptaków, które przez zrządzenie losu stały się dziś – nie tylko w Polsce – symbolem śmierci.*

*Wydarzenia polityczne poprzedzające katastrofę w Chorzowie nie należały do spokojnych. Oj, będzie się działo! Mam nadzieję, że Jurek Owsiak nie pogniewa się za wykorzystanie jego słów do określenia wspomnianych zdawkowo ekscesów politycznych. Zresztą jak podsumować wielką niewiadomą; spojrzenie w kryształową kulę, w której niczego nie widać; agonię rozwijającej się choroby państwa. Widmo przedwczesnych wyborów zbliża się w zawrotnym tempie, a porozumienia jak nie było, tak nie ma. Nawet prezydent Lech Kaczyński nie dał rady. Prowadził rozmowy z liderami wszystkich partii, ale rozmowy te nie przyniosły żadnych efektów. Wydawać by się mogło, że nic i nikt nie powstrzyma tego, co ma nastąpić. A tu... niespodzianka. **Donald Tusk**, lider Platformy Obywatelskiej w wywiadzie dla Gazety Wyborczej nawołuje do wypowiedzenia posłuszeństwa obywatelskiego przez część Polaków. Dodaje, iż w razie ogłoszenia przedwczesnych wyborów przez prezydenta, Platforma tego nie zaakceptuje. Kontrowersyjna wypowiedź Tuska spadła na polityków, jak grom z jasnego nieba. W polskim Sejmie zawrzało. Rządzący PiS nie pozwolił na siebie długo czekać. **Ludwik Dorn** wyraża nadzieję, że lider PO wycofa się z tego, co powiedział. Jeżeli jednak do tego nie dojdzie, proponuje Platformie, by ta zrezygnowała z Tuska. I tak w nieustannym rwetesie i wzajemnych oskarżeniach PiS atakuje PO, że ta działa na rzecz destabilizacji państwa, a PO oskarża PiS o chęć panowania nad krajem władzą absolutną.*

Tymczasem gdzie dwóch się bije, tam trzeci korzysta i w myśl zasady, że nie ma tego złego, co by na dobre nie wyszło, słabsze nieco partie rezygnują z walki, by skupić się na regeneracji własnych sił. Polskie Stronnictwo Ludowe prowadzi rozmowy z Ligą Polskich Rodzin i Samoobroną w sprawie wspólnego programu. Powód jest oczywisty – partie te straciły poparcie swego elektoratu, a na powtórkę sukcesu sprzed trzech miesięcy nie mają co liczyć. Wiemy więc, że w ewentualnych wyborach wystartują razem. Podobnie dzieje się po lewej stronie. Sojusz Lewicy Demokratycznej zbiera punkty w sondażach i wyrównuje szeregi wraz ze Socjaldemokracją Polską.

*Absolutnie dziwną sprawą wydają się tym razem zapowiadane przez PiS na 4 lutego huczne obchody 100 dni rządów premiera **Kazimierza Marcinkiewicza**. Co tu świętować? Pytam się i dziwię, gdyż obecny chaos w Sejmie należy traktować jako kompletną porażkę obecnego rządu. Po co komu bałwochwalstwo, ocena i uśmiech? Po co Polakom uroczystości na cześć fikcyjnych sukcesów? Pytam się:* Po co? ***Grzegorz Napieralski**, sekretarz generalny SLD pośpieszył mi z pomocą. Otóż według niego parada PiS-u nie jest niczym innym, jak wiecem przedwyborczym, gdyż wszystkie partie polityczne zakończyły kampanię wyborczą 25 września 2005, natomiast PiS prowadził ją i prowadzi do dziś.*

Jeśli śledzić obecną sytuację, wnioski nasuwają się same. Przedwczesne wybory w Polsce są już przesądzone. Opozycja walczyła o przyjęcie budżetu wierząc, że budżet jest ową kartą przetargową do utrzymania obecnego parlamentu. Sejm pracował przez całą noc i przyjął budżet, lecz okazało się, że prezydent Rzeczpospolitej Polskiej nosi się z zamiarem rozwiązania Parlamentu już 1 lutego. W tej sytuacji nie ma już znaczenia, czy działania partii rządzącej są zgodne z prawem, czy też nie. Nie ma znaczenia fakt, że wybór Rzecznika Praw Obywatelskich jest kontrowersyjny ze względu na jego działania w przeszłości. Jest absolutnie obojętne, co mówi Konstytucja (przecież jej aktualne brzmienie przeforsowała lewica). Otóż to. Wydaje się, że Prawo i Sprawiedliwość może sobie pozwolić na taką grę – do czasu. Cezurą będzie cierpliwość narodu i jego chęć współpracować w programie tworzenia mocnego państwa z ludźmi prawa na czele.

MAREK SŁOWIACZEK

Szanowni Widzowie Sceny Polskiej!

W związku z jubileuszem 55-lecia Sceny Polskiej zapraszamy do wzięcia udziału w ankiecie na tytuł spektaklu jubileuszowego. Szczegółowe informacje o ankiecie znajdziecie państwo w sobotnim numerze „Głosu Ludu".

Głosować można wysyłając e-mail pod adresem *info@tdivadlo.cz*, sms na numer 604 832 972 lub kartkę korespondencyjną na adres Scena Polska, ul. Ostravská 67, 737 35 Czeski Cieszyn. Prosimy podać polskiego autora i tytuł sztuki, którą chcielibyście obejrzeć z okazji październikowego jubileuszu Sceny Polskiej. Jedna osoba może zgłosić nawet trzy propozycje.

Wśród uczestników ankiety zostanie rozlosowana wartościowa nagroda rzeczowa.

Termin przyjmowania zgłoszeń mija 15 lutego br.

Zapraszamy serdecznie do wzięcia udziału w ankiecie!

Wasza Scena Polska

ANKIETA

Autor proponowanego spektaklu: .....

.....

.....

Tytuł: .....

.....

.....

Imię i nazwisko osoby zgłaszającej: .....

.....

Adres: .....

.....

GL-037

W TYM ROKU MIJA 25 LAT OD ZAWIĄZANIA SIĘ SOLIDARNOŚCI POLSKO-CZESKO-SŁOWACKIEJ

Z podziemia ponad granice

Początki działalności Solidarności Polsko-Czesko-Słowackiej sięgają października 1981 roku, kiedy to doszło do podpisania konspiracyjnej umowy o wzajemnej współpracy. Umawiające się strony reprezentowali działacze wywodzący się z niezależnych środowisk opozycyjnych – Karty 77 w Czechosłowacji, KSS KOR i „Solidarność" w Polsce. Głównym celem była wymiana informacji o inicjatywach demokratycznych w Polsce i Czechosłowacji i represjach stosowanych przez komunistów wobec ich uczestników.

W dniach 3-5 listopada we Wrocławiu odbył się festiwal "Niezależnej kultury czechosłowackiej". Zaplanowano m.in. projekcje zakazanych przez władze czechosłowackie filmów, wystawienie sztuk Václava Havla, wystawy plastyków, koncerty oraz sympozjum naukowe. Nie wszystko, co zaplanowano, się odbyło. Czechosłowackie służby graniczne starały się zakłócić przebieg imprezy, nie wpuszczając do Polski zarówno wielu wykonawców jak i publiczności. Wielu osobom po wielkich perypetiach udało się dotrzeć do Wrocławia dopiero tranzytem przez NRD. W sobotę we wrocławskim Teatrze Polskim odbył się koncert takich sław niezależnej piosenki jak Karel Kryl, Jaroslav Hutka, Svaťa Karásek, Jaroslav Nohavica. Na sali pękającej w szwach słychać było wyłącznie język czeski, dla wielu tam obecnych była to okazja po raz pierwszy w życiu spotkania się na żywo ze śpiewającymi artystami. Na zakończenie koncertu ktoś ze sceny wypowiedział życzenie, by za rok można się było spotkać w tym samym gronie już na terenie Czechosłowacji. Nikt się nie spodziewał, że to marzenie stanie się rzeczywistością już za kilka tygodni...

Wprowadzenie stanu wojennego w grudniu 1981 roku przerwało prace SPCzS do marca następnego roku. Najważniejszym zadaniem tamtych lat było przygotowanie punktów przerzutu i wymiany wydawnictw niezależnych oraz sprzętu. Zorganizowano sieć kurierów przenoszących przez „zieloną granicę" zakazaną literaturę, dokumenty, instrukcje i materiały drukarskie. Do znaczących osiągnięć tamtego okresu należy powołanie grupy tłumaczy zajmujących się przekładami na język polski zakazanej w owym czasie współczesnej literatury czeskiej i słowackiej. Powstała podziemna seria wydawnicza pn. *Kolekcja Czeskiej i Słowackiej Literatury Niezależnej*, w ramach której opublikowano m.in. utwory **Bohumila Hrabala**, **Josefa Škvoreckiego**, **Václava Havla**, i **Jana Pelca**. SPCzS występowała też w obronie represjonowanych w Czechosłowacji, organizując jednocześnie dla nich pomoc materialną, podejmowała działania w obronie Kościoła katolickiego w Czechosłowacji, a w ramach działań ekologicznych organizowała akcję *Ratujmy Karkonosze*.

W lipcu 1987 roku po wielogodzinnym spotkaniu na granicy ogłoszono krąg przyjaciół SPCzS, którego deklarację podpisało wielu działaczy demokratycznych z obu krajów, m.in. **V. Havel, Petr Uhl, Jan Čarnogursky, Jacek Kuroń, Zbigniew Romaszewski** i **Zbigniew Bujak**. Dużym sukcesem było bez wątpienia zorganizowanie Międzynarodowego Seminarium *Europa Środkowa. Kultura na rozdrożu – pomiędzy totalitaryzmem a komercjalizmem*, które odbyło się we Wrocławiu na początku listopada 1989 roku. Była to jednocześnie okazja do prezentacji niezależnej kultury czechosłowackiej. Mimo że wielu artystów i ich prac zatrzymano na granicy czesko-polskiej, do Wrocławia dotarło kilka tysięcy sąsiadów z południa...

Początki działalności organizacji na ziemi cieszyńskiej przypadają na lata 1987/88, kiedy to znani już w całym kraju działacze opozycyjni **Janusz Okrzesik** i **Andrzej Grajewski** przemycali szlakiem przez Czantorię zakazaną literaturę do Czechosłowacji. Dla upamiętnienia tych wydarzeń szlak ten zostanie w roku jubileuszowym nazwany Szlakiem SPCzS. Drugim widocznym aktem działalności SPCzS na Ziemi Cieszyńskiej były marsze ekologiczne organizowane w 1989 r. wraz z Macierzą Ziemi Cieszyńskiej przeciwko budowie koksowni w pobliskiej Stonawie. Były to pierwsze działania, w których mieszkańcy polskiej i czeskiej strony granicy przemawiali wspólnym głosem. W sierpniu tegoż roku członkowie SPCzS, w 21. rocznicę inwazji Wojsk Układu Warszawskiego na Czechosłowację, zorganizowali manifestację, podczas której zebrani na Rynku w Cieszynie przeprosili za udział wojsk polskich w inwazji. Do Cieszyna zjechało wtedy wielu posłów i senatorów RP. Po raz pierwszy padło oficjalnie ze strony Polski słowo *przepraszam*. Strona czeska, nie chcąc dopuścić do spotkania nad Olzą, przeprowadziła „dezynfekcję" miasta, zamykając ulice i Rynek.

STONAWA = ZAGŁADA!

W Stonawie, 2 km od granicy z Polską powstaje jedna z największych w Czechosłowacji koksowni. Produkcja ruszy w 1992 roku. Ponad 80% wyemitowanych przez koksownię trujących substancji spadnie na tereny polskie, wskutek czego skażenie środowiska naturalnego wzrośnie wielokrotnie. Beskidzkim LASOM GROZI ZAGŁADA!

JEŚLI CHCESZ MIEĆ CZYM ODDYCHAĆ ZA 3 LATA,
PRZYJDŹ NA MARSZ PROTESTACYJNY!

CIESZYN, RYNEK – 19 MAJA 1989 R. – GODZINA 15.30

Żądamy wstrzymania budowy koksowni w Stonawie!

MACIERZ ZIEMI CIESZYŃSKIEJ – KOŁO NR 3

Maj 1989. Ulotka na murach Cieszyna zwołuje do udziału w demonstracji przeciw budowie koksowni w Stonawie. Podpisane Macierz Ziemi Cieszyńskiej.

Manifestacje przeciwko budowie koksowni w Stonawie dały efekt w postaci wstrzymania budowy. Jesienią 1989 roku w Czechosłowacji rozpoczęła się aksamitna rewolucja, która zapoczątkowała demokratyczne zmiany i doprowadziła do upadku systemu komunistycznego. W nowej sytuacji politycznej konieczna stała się zmiana form działania SPCzS. W Czechosłowacji działało już Forum Obywatelskie (Občanské Forum), którego przedstawicieli z Czeskiego Cieszyna **Jerzy Herma** zaprosił w styczniu 1990 r. do współpracy z Domem Narodowym. Od tego momentu rozpoczęła się na naszym pograniczu regularna współpraca polsko-czeska, stając się podwaliną obecnej współpracy samorządów lokalnych na Śląsku Cieszyńskim. 11 października 1991 roku został zarejestrowany statut Stowarzyszenia Solidarność Polsko-Czesko-Słowacka, której celem jest zbliżenie i współpraca społeczeństw Polski, Czech, Słowacji i innych krajów Europy, upowszechnianie wzajemnej wiedzy o dorobku i życiu kulturalnym, społecznym i politycznym oraz inicjowanie współpracy obywateli i instytucji. Formalnie więc powstał odział bielsko-cieszyński, który działając w tym duchu, organizuje już przez 16 lat Międzynarodowy Festiwal Teatralny NA GRANICY.

Działania teatralne zostały zainicjowane w 1990 roku festiwalem sztuk Havla. Pomysłodawcami tego przedsięwzięcia byli nieżyjący już czeski filozof **Jakub Matl**, poeta i dramaturg **Jerzy Kronhold** i ówczesny dyrektor Domu Narodowego J. Herma. W ciągu szesnastu lat pokazano w obu Cieszynach to co najlepsze i najciekawsze w zakresie sztuki teatralnej. Spektaklom towarzyszyły konferencje naukowe omawiające kondycje teatrów w poszczególnych państwach po zmianach ustrojowych. W międzynarodowym jury zasiadały uznane autorytety, przyznając główną nagrodę „Złamany szlaban" zwykle tym teatrom i spektaklom, które zwrócone były ku tradycji i wartościom uniwersalnym, a poza doskonałością wyrazu artystycznego przełamywały wszelkie granice – te geograficzne i kulturowe. Funkcję pierwszego dyrektora festiwalu pełnił jego współzałożyciel Herma, który przekazał ją po 4 latach **Marianowi Dembiniokowi**. Ostatnia, XVI edycja Międzynarodowego Festiwalu Teatralnego odbyła się w maju 2005 r. Obecnie stowarzyszenie przygotowuje się do obchodów 25-lecia działalności we wszystkich jego oddziałach na południu kraju.

Zdjęcia: WIESŁAW PRZECZEK

Na rynku w Cieszynie 15 września 1990 koncertowali m.in. „polski Kryl" Jacek Kaczmarski (na zdjęciu) oraz Jaroslav Nohavica.

Najnowszą inicjatywą stowarzyszenia jest organizowany od kwietnia 1999 roku w Cieszynie Przegląd Filmów Czeskich i Słowackich, dzięki któremu cieszynianie, ale również studenci bohemistyki z Opola, Katowic i Krakowa mogli poznać znakomite czeskie produkcje z lat 60. Niewątpliwą atrakcją przeglądu był **Jiří Menzel**. Przegląd powstał dzięki inicjatywie i pracy **Jolanty Dygoś** wspieranej przez **Gertrudę** i **Lucię Chowaniok**, **Petrę Rypienovą** i **Arkadiusza Miodońskiego**.

W sytuacji, kiedy granica państwowa zdaje się tracić na znaczeniu, a współpraca polsko-czesko-słowacka zawiązuje się bezpośrednio na szczeblu samorządów, dotychczasowe pole działania Solidarności Polsko-Czesko-Słowackiej wydaje się zawężać. Pozostaje jednak wielki obszar świadomościowy, w którym zmiany następują wolno i z oporami. Tutaj potrzebne są działania długofalowe pozwalające na wzajemne poznanie się i zrozumienie, czemu sprzyjają podejmowane przez bielsko-cieszyński oddział SPCzS działania społeczno-kulturalne.

Pracami bielsko-cieszyńskiego oddziału SPCzS kierował jego rzecznik M. Dembiniok, zastępcą był Janusz **Okrzesik**, sekretarzem A. Miodoński. Od jesieni 2005 r. nowym rzecznikiem oddziału została wybrana Gertruda Chowaniokowa, długoletnia działaczka organizacji mieszkająca w Czeskim Cieszynie. Ponadto członek oddziału J. Herma jest zastępcą Rzecznika Generalnego stowarzyszenia, którego Zarząd Główny ma siedzibę we Wrocławiu. Członkiem stowarzyszenia może zostać każdy, kto utożsamia się z jego celami i pragnie działać na rzecz zbliżenia narodów słowiańskich narodów. [illegible]

W ramach Festiwalu Solidarności Polsko-Czechosłowackiej 16 września 1990 r. na Czantorii zorganizowano ponownie spotkanie czeskich i polskich działaczy Solidarności. Tym razem już legalnie. Na zdjęciu możemy rozpoznać wiele znajomych twarzy, m.in. Petra Uhla i Adama Michnika.

Wojny wszczynają narody, lecz płacą za nie zwykli ludzie.

Z filmu
Helena Trojańska

Nr 213

Memioła

DODATEK LITERACKO-ARTYSTYCZNY

Redakcja Kazimierz Kaszper ◆ Materiały prosimy przesyłać pod adresem „GL" lub pocztą elektroniczną: k.kaszper@tiscali.cz ◆ Numer zamknięto 27. 1. 2006

Wiersz mego serca

W tych dniach dotarła na Zaolzie wydana w ub. roku antologia powojennych poetów czeskich *Báseň mého srdce*. Potężna, licząca 236 stron formatu B4, księga zawiera po jednym wierszu 98 autorów, w tym również **Wilhelma Przeczka** i **Bogdana Trojaka**. Przeczek publikuje *Złotą koronę* w tłumaczeniu **Ericha Sojki**, Trojak utwór pt. *Bílá*.

Publikacja powstała w ramach projektu obywatelskiego stowarzyszenia Litterula, zawiązanego w 2000 r. z inicjatywy studentów, absolwentów i nauczycieli akademickich kierunków humanistycznych i artystycznych Wydziału Pedagogicznego Uniwersytetu Karola w Pradze. Nazwa stowarzyszenia nawiązuje do łacińskiego wyrazu *litterula*, który zawiera znaczenia właściwe *litterze* (*piśmiennictwo, literatura, wykształcenie, nauka, poznanie*), a dodatkowo również mniej patetyczne, jak: *pisemko* czy *list miłosny*. Celem było zgromadzenie najbardziej wartościowych, wybranych przez autorów tekstów i zaprezentowanie ich w nietypowej, przemawiającej zwłaszcza do wyobraźni ludzi młodych, atrakcyjnej formie. Publikacja oprócz tekstu w formie drukowanej zawiera więc jego wersję rękopiśmienną, ponadto fotografię autora i jego autokomentarz oraz notę bio-bibliograficzną.

W. Przeczek napisał w swoim komentarzu m.in.: *Wiersz powstał w czasie, kiedy w Czechosłowacji byłem objęty zakazem publikowania książek. Znalazłem się na indeksie w wyniku protestowania inwazji militarnej na Czechosłowację w 1968 roku. Zakaz obowiązywał przez pełnych dwadzieścia lat (1969-1989), dlatego większość moich książek ukazała się w wydawnictwach polskich. Jestem poetą polskim, żyjącym od urodzenia w Czechosłowacji, obecnie Republice Czeskiej. Wiersz* Złota korona *jest wyrazem mojej osobliwej obecności w literaturze czeskiej. W Ośrodku Informacji Polskiej w Pradze zostałem dnia 8 czerwca 1988 przedstawiony wraz z innymi kolegami jako autor.* Jaroslav Holoubek *napisał wtedy w „Kmenie" (23. 6. 1988): „Ci posłowie literatury polskiej u nas nie tylko pośredniczą w wymianie kulturalnej między Czechosłowacją a Polską, ale wykorzystując swą wiedzę z zakresu obu literatur, mogą je w zasadzie wzbogacać".*

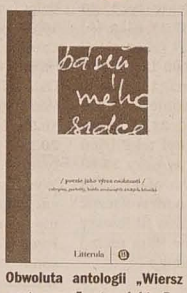

Obwoluta antologii „Wiersz mego serca" wg projektu Petra Donáta.

W podsumowaniu noty bio-bibliograficznej znalazło się zdanie: *Przeczek swoją twórczością potwierdza, iż ze złożonej rzeczywistości językowej i z bagatelizowanego regionu może wyrastać poezja o wielkich artystycznych aspiracjach i uniwersalnym zasięgu.* B. Trojak zrezygnował z autokomentarza.

Spośród twórców utrzymujących kontakt z naszym środowiskiem publikują w antologii m.in.: **Karla Erbová, Robert Fajkus, Milan Hrabal, Petr Hruška, Zdeněk Janík, Zeno Kaprál, Petr Maděra, Petr Motýl, Vít Slíva, Jiří Staněk, Stradický ze Strdic Petr Odillo** i **Karel Vůjtek**.

Wartość antologii podnosi obszerna, 20-stronicowa rozprawa historyczno-literacka **Vladimíra Křivánka**: *Kdo s básní zachází. Obraz básníka v zrcadlech poválečné české poezie.*

K. KASZPER

WILHELM PRZECZEK

Złota korona

w ojczyźnie mojego serca krąży
złoty
w ojczyźnie mojego ciała krąży
korona

wyrównuję długi
odbieram zaliczkę
płacę drobną monetą

nie rozmieniłem banknotu
na bilon

trzymam złotą koronę
w portfelu

moja ojczyzna jest jedna:
złota korona
szumiące drzewa słów
serce jest bliższe złotu
ciało koronie
cierniowej

nie jestem wyrachowany
zapłaciłem za to

(Za: Szumne podszepty, *Katowice 1982. Czeskojęzyczna wersja zamieszczona w antologii* Báseň mého srdce *pochodzi z tomu* Promlčený počet štěstí, *Karwina 1991.)*

JAN TWARDOWSKI

Ankieta

Czy nie dziwi cię
mądra niedoskonałość
przypadek starannie przygotowany
czy nie zastanawia cię
serce nieustanne
samotność która o nic nie prosi i niczego nie obiecuje
mrówka co może przenieść
wierzby gajowiec żółty i przebiśniegi
miłość co pojawia się bez naszej wiedzy
zielony malachit co barwi powietrze
spojrzenie z nieoczekiwanej strony
kropla mleka co na tle czarnym staje się niebieska
łzy podobno osobne a zawsze ogólne
wiara starsza od najstarszych pojęć o Bogu
niepokój dobroci
opieka drzew
przyjaźń zwierząt
zwątpienie podjęte z ufnością
radość głuchoniema
prawda nareszcie prawdziwa nie posiekana na kawałki
czy umiesz przestać pisać
żeby zacząć czytać?

Postanowienie

Postanawiam pracować nad tym
żeby się pozbyć
byka retoryki
wazeliny stylizacji
galanteryjnych pauz
wypucowanej składni
lirycznego śmietnika
żeby zimą przyklęknąć
i przynieść Ci niewykwalifikowaną ręką
baranka śniegu

(Wiersze z wydanego w 1970 r. tomu Znaki ufności.*)*

Przeczek o Twardowskim

Chyba jedynym zaolziańskim twórcą, który osobiście zetknął się ze zmarłym przed dziesięciu dniami ks. **Janem Twardowskim**, był **Wilhelm Przeczek**. Dokładnej daty nie pamięta, prawdopodobnie było to w 1994 lub 1995 roku. Podczas pobytu w Warszawie **Bohdan Urbankowski**, ówczesny prezes Związku Literatów Polskich, zaproponował mu udział w wyjeździe delegacji ZLP do szpitala, w którym przebywał Twardowski. Celem wizyty było wręczenie poecie Nagrody im. J. Słowackiego. – *Rozmowa z tym uduchowionym, mądrym, przepełnionym wiarą człowiekiem wywarła na mnie ogromne wrażenie* – wspomina. – *Z tym większą trwogą odebrałem wiadomość o jego śmierci. Uważam, że był największym współczesnym poetą polskim. Odszedł ktoś bardzo mi bliski. Kochany.*

W. Przeczek został laureatem Nagrody im. J. Słowackiego w 1999 r. **(k)**

OPINIE

LESZEK KOŁAKOWSKI:

Bez wiary nie ma cywilizacji

Myślę sobie, że ludzka potrzeba wiary w porządek, który wykracza poza nasze techniczne uzdolnienia, którego nie my jesteśmy twórcami, a więc w jakiś porządek boski, jest normalna. Tego nie można zniszczyć. Jeśli tzw. sekularyzacja prowadzi do zapomnienia, że jest cokolwiek innego poza postępem naukowym i technicznym, to taka cywilizacja wpędzałaby się w ruinę. I mam nadzieję, że do tego jednak nie dojdzie. Jestem oczywiście wrogiem przymusu religijnego, obowiązku wyznawania czy niewyznawania religii; wolałbym, żeby nie było religii w szkołach publicznych, chociaż nie uważam tego za nieszczęście. Chcę, żeby wszystkie instytucje państwowe były sekularne, niemniej myślę, że upadek wiary byłby ruiną cywilizacji. *(Mieszkający w Oksfordzie polski filozof, w rozmowie dla „Rzeczpospolitej".)*

ZAGADKI LITERACKIE

Kto to napisał?

Podtrzymujemy zaproszenie dla uważnych czytelników polskiej i światowej literatury pięknej do cotygodniowej zabawy w rozszyfrowywanie autorów cytowanych fragmentów utworów. Żeby wziąć udział w zabawie, wystarczy wysłać do redakcji GL odpowiedź wraz z danymi osobowymi nadawcy. Na kopercie prosimy umieścić dopisek „Zagadki literackie". Termin nadsyłania odpowiedzi mija w szóstym dniu od daty ukazania się „Jemioły".

Losowanie zwycięzcy odbywać się będzie zawsze w poniedziałek, informacje o wyniku losowania zostaną opublikowane w następnym numerze.

W tym tygodniu można wygrać unikatowy tom wspomnień **Władysława Oszeldy** *Kartki wyrwane z pamiętnika* wartości 120 Kc.

A zatem: kto jest autorem poniższego fragmentu wiersza? (w odpowiedzi mile widziane będą również tytuły utworów).

? ? ?

Jordan w ziemi chananejskiej
Święte ma znaczenie:
W jego wodach Izraela
Lud brał oczyszczenie,

Więc z modlitwą uklęknąłem
W pokorze przed Panem:
Byś się stała, Olzo, takim
I dla nas Jordanem!

Autorem publikowanego przed tygodniem fragmentu był *Adam Mickiewicz (Pan Tadeusz, Księga III Umizgi).* **Zwycięzcą została** Helena Kawulokowa z Mostów k. Jabłonkowa. **Nagroda czeka do odebrania w redakcji.**

ZOFIA KOSSAK

Wigilia w Nawsiu (5)

Ówczesny Kościół ewangelicki śląski, obejmujący cały dawny Śląsk austriacki, czyli tak zwane Księstwo Cieszyńskie, liczył około 80.000 Polaków i 15.000 Niemców.

Jedność zborów była formalna, zewnętrzna, głęboki bowiem rozłam psychiczny i polityczny dzielił obie narodowości. Acz w mniejszości, Niemcy jako nacja rządząca narzucali Kościołowi swoje żądy, grawitując ku ewangelikom z Niemiec. Usiłowania te, choć popierane usilnie przez rząd austriacki, rozbijały się skutecznie niewzruszoną stałość ewangelików polskich. Siedzieli oni od wieków u stóp Beskidów, na tym narożniku Polski, drębni i dalecy od racjonalizującego, schłego protestantyzmu niemieckiego w prostej linii dziedzice dawnych „niespokojniczów" duchowych, dziedzice Arian brzydzących się rzelewem krwi, dziedzice Braci Polskich, chrystiaów, głoszących braterstwo i równość karmazyna chłopem. Stojąc wytrwale, w wielkiej samotności odosobnieniu, przechowywali tradycje swego niekoju wiary, poszukiwania Prawdy Prawd i życia edług ewangelii. Pozbawieni poparcia znikąd, odierali wytrwale zakusy niemieckie, dzierżąc obuącz swą polskość zaklętą w starych postylach.

Przez długie bowiem wieki nietolerancji Austria roniła wydawania i drukowania książek ewangeckich, dzięki czemu jeszcze w połowie XIX wieku zieci uczyły się, a starsi modlili, na tych samych o w XVII w. książkach: Postyli ks. Gdacjusza, czyli acjuszce, Kancjonale Trzanowskiego i Biblii Damrowskiego zwanej Dombrówką, pisanej polszczyną Skargi. Te stare księgi, chronione jak relikwie, dzyż nie mogły być zastąpione – księgi ciągle żyje, ustawicznie czytane, dotrzymały w śląskich gminach ewangelickich nietkniętą polskość aż do chwili Wiosny Ludów i następującego po niej nagłego rozkwitu świadomości narodowej.

Ściśle przestrzegany w zborach obowiązek czytania osobiście Biblii, wykluczający analfabetyzm – w połączeniu z brakiem innych książek jak polskie, stał się potężną dźwignią narodową.

Ksiądz Franciszek Michejda, w bliskiej przyszłości senior, głowa Kościoła ewangelickiego na Śląsku – oddał wszystkie swe siły tej sprawie. Usiłowania jego szły w podwójnym kierunku: zwalczania zakusów niemieckich – zwalczania uprzedzenia panującego w opinii polskiej w stosunku do ewangelików śląskich. Nie jesteśmy wiarą niemiecką, lecz wiarą Modrzewskich i Rejów – powtarzał. – Nie pragniemy nawracać ani zyskiwać prozelitów wśród braci Polaków-katolików, my pragniemy tylko być cząstką naszego narodu i czynnikiem duchowym w jego życiu. Pragniemy wnieść w polską kulturę ducha Ewangelii w oświetleniu ewangelickim, jak to było w Złotym Wieku. Pragniemy zdjąć z naszego Kościoła przesąd, jakoby był On zwiastunem „niemieckiego Boga i pruskiej pikielhauby". Zarazem pragniemy odświeżyć nasze dusze prądem ożywczym, jaki wieje z polskiej poezji i polskiej filozofii".

Dla szerzenia tych haseł i pozyskania dla nich ludności polsko-ewangelickiej, ks. Franciszek Michejda wydawał sam i redagował przez ćwierć wieku dwutygodnik „Przyjaciel Ludu" (wychodzący do dzisiaj jako „Poseł Ewangelicki" pod redakcją ks. Jana Stonawskiego) oraz stworzył Towarzystwo Ewangelickie Oświaty Ludowej, które wzbogaciło literaturę polską na Śląsku szeregiem cennych dzieł.

W tej dziedzinie najwierniejszymi z niezliczonych jego współpracowników byli: ks. Jerzy Boruta, pastor w Starych Hamrach, brat, ks. Karol Michejda, pastor w Bystrzycy, oraz Jan Kubisz, autor „Pieśni Starego Jakóba".

Przypisy

Jan Stonawski (1870-1957), pochodzący z Lesznej Dolnej pastor ewangelicki – wikariusz ks. superintendenta **Andrzeja Krzywonia** w Skoczowie, katecheta gimnazjum polskiego w Cieszynie. „Posła Ewangelickiego" redagował w latach 1910-31. Napisał wierszowany pamiętnik o wydźwięku patriotycznym *Dzwony z Wyższej Bramy*. Jego żoną była **Olga**, córka ks. **Franciszka Michejdy**.

Jerzy Boruta. Autorka się pomyliła, mowa jest bowiem o ks. **Janie Borucie** (1860-1918) z Bobrku (obecnie część Cieszyna), młodszym bracie Jerzego, który po ukończeniu studiów teologicznych w Wiedniu i Lipsku objął posadę wikariusza, a później pastora w zborze w Starych Hamrach. W „Przyjacielu Ludu" i „Pośle Ewangelickim" publikował artykuły o tematyce misyjnej i socjalnej.

Jerzy Boruta (1861-1929), rolnik na Bobrku, m.in członek Rady Narodowej Banku Ewangelickiego w Cieszynie. Słynął z doskonałej pamięci i znajomości łaciny. Ze zwiedzającym Cieszyn ks. biskupem **Jørgensonem** z Danii rozmawiał swobodnie po łacinie. Ks. biskup napisał później w prasie duńskiej, że na Śl. Cieszyńskim chłopi biegle posługują się tym językiem.

Pieśni Starego Jakóba. Również błąd, w rzeczywistości ten drugi z kolei zbiór wierszy **Jana Kubisza** był zatytułowany ***Śpiewy starego Jakóba*** (Cieszyn 1889, nakładem **Adama Sikory**). Ciekawostka: w *Niezapominajce* (1882), pierwszym zbiorze Kubisza, znajduje się wiersz *Do Olzy!*, śpiewany później jako nieoficjalny hymn ziemi cieszyńskiej, którego podtytuł brzmi... *Pieśń starego Jakóba.*

Telewizja

WTOREK 31 STYCZNIA

■ TVP 1

6.00 Kawa czy herbata? **8.00** Wiadomości **8.15** Uroczy zakątek (s.) **8.35** Andy Pandy (s.) **8.45** Zygzaki - Świat (dla dzieci) **9.15** Mały rycerz El Cid (s.) **9.40** Ferie z Jedynką **10.00** Szkoła złamanych serc (s.) **10.45** Festiwal Jedynki w Sopocie na bis - Monika Brodka **11.25** Tak jak w Unii **11.50** Agrobiznes **12.00** Wiadomości **12.10** Klan (s.) **12.35** Plebania (s.) **13.00** Jaka to melodia? (teleturniej) **13.25** Tak miało być (film pol.) **13.55** Przyjaciele (talk-show) **14.20** Rewizja nadzwyczajna „Marcysia" (mag.) **14.45** Program edukacyjny **15.00** Wiadomości **15.10** J.A.G. - Wojskowe Biuro Śledcze (s.) **15.55** Był taki dzień 31 stycznia **16.00** Moda na sukces (s.) **16.50** Sportowy Express **17.00** Teleexpress **17.20** Na celowniku (mag.) **17.35** Klan (s.) **18.00** Jaka to melodia? (teleturniej) **18.30** Plebania (s.) **19.00** Wieczorynka **19.30** Wiadomości **20.10** Zabójcze śluby (film USA) **21.45** Sprawa dla reportera **22.15** Był taki dzień 31 stycznia **22.20** Prosto w oczy **22.45** Wiadomości **22.45** Oszustki z antypodów (film ang.) **23.40** Puls miasta (film USA) **1.05** Wokół wielkiej sceny (mag.) **1.45** Historia naturalna Polski Nowy świat (s. dok.) **2.10** Był taki dzień 31 stycznia.

■ TVP 2

5.50 Złotopolscy (s.) **6.15** 10 minut tylko dla siebie **6.25** Pan Samochodzik i templariusze (s.) **7.15** Od przedszkola do Opola (dla dzieci) **7.45** Teletubisie (s. anim.) **8.10** Egzamin z życia (s.) **9.00** Pytanie na śniadanie **11.10** M jak miłość (s.) **11.55** Podróże kulinarne Roberta Makłowicza - Myśliwski smak **12.40** Święta wojna (s.) **13.10** Łowcy śmiechu - Maciej Stuhr (talk-show) **14.05** Lokatorzy (s.) **14.35** Znaki czasu (mag.) **14.55** Wydarzenia, wydarzenia **15.10** Nowe przygody Flippera (s.) **16.00** Panorama **16.15** M jak miłość (s.) **17.05** Kulisy serialu „M jak miłość" **17.15** Allo, Allo (s.) **17.45** Book-macher (mag.) **18.50** Jeden z dziesięciu (teleturniej) **19.25** Człowiek-guma (pr. dok.) **19.35** Telewizyjne Wiadomości Literackie **20.10** M jak miłość (s.) **20.55** Kulisy serialu „M jak miłość" **21.05** Magazyn Ekspresu Reporterów **22.35** Wystarczy być (film USA) **0.50** Miasteczko Pleasantville (film USA).

ZABÓJCZE ŚLUBY
95 min, USA, 1999
TVP 1, wtorek 31. 1., godz. 20.10
Reżyseria: Paul Schneider
Występują: John Ritter, Marg Helgenberger, Megan Gallagher, Lawrence Dane, Jessica Bowman i inni.

Film oparty na autentycznych wydarzeniach. Ellen Farris samotnie wychowuje kilkunastoletnie córki Sarę i Danielle. Od czternastu lat jest rozwiedziona. Próbuje walczyć z tajemniczą chorobą, która zrujnowała jej życie. Jej były mąż dr David Farris jest w doskonałej formie. Ożenił się z Lorraine, która kandyduje w wyborach do rady miasta. Wszystko wydaje się być w porządku, do czasu gdy Lorraine zaczyna chorować. Dolegliwość przypomina tę, na którą cierpi Ellen. Gdy Lorraine niespodziewanie umiera, Ellen zaczyna podejrzewać Davida.

■ TV KATOWICE

6.10 Gramy dla was **7.50** Północ południe **8.05** W dobrym stylu **8.45** Gość dnia **9.00** Malowanie obrazów - to proste (s.) **9.55** Pogromczynie mitów (s.) **10.45** Telekurier **11.10** Gość dnia **11.45** Muzyka łączy pokolenia - Lista przebojów **12.35** Ginące cywilizacje - Peloponescy Tsakones (film franc.) **13.45** Telewizyjny przewodnik po kraju - para w Polskę - Giżycko **14.15** Prosto z lasu **14.45** Regiony kultury **15.00** Świat - magazyn międzynarodowy **15.45** Malowanie obrazów - to proste (s.) **16.10** Rozmowa dnia **16.47** Kartka z kalendarza - Kalendarium wydarzeń sprzed lat **16.50** Bliżej Europy **17.05** Służba zdrowiu - Program o profilaktyce zdrowotnej **17.50** Relacje **18.00** Aktualności **18.40** Nasz reportaż **19.00** Okiem mistrza **19.10** Zbliżenia filmowe **19.25** Z życia Kościoła **19.50** TV Katowice zaprasza **20.00** Telekurier **21.00** Echa dnia **22.15** To jest temat **23.05** Kalkuccy rikszarze (film franc.) **0.05** Córki McLeoda - Trzymaj wodze (film austral.).

■ POLSAT

6.00 Piosenka na życzenie **7.10** Interwencja **7.30** Przygody Jackie Chana (s.) **8.00** Adam i Ewa (s.) **9.00** Tango z aniołem (s.) **9.45** Daję słowo (teleturniej) **10.30** Graczykowie (s.) **11.15** Dziupla Cezara (s.) **12.00** Adam i Ewa (s.) **13.00** Jak pan może panie doktorze (s.) **13.30** Graczykowie (s.) **14.00** Pierwsza miłość (s.) **14.45** Pensjonat pod Różą (s.) **15.45** Wydarzenia **16.10** Interwencja **16.35** Tango z aniołem (s.) **17.20** Daję słowo (teleturniej) **18.05** Pierwsza miłość (s.) **18.50** Wydarzenia **19.30** Samo życie (s.) **20.15** Raport specjalny **20.50** Miejsce na ziemi (film USA) **23.05** Strażnik Teksasu (s.) **0.05** Biznes Wydarzenia **0.25** Kuba Wojewódzki **1.25** Dziewczyny w bikini (quiz) **2.25** Magazyn sportowy.

■ TVC 1

5.59 Dzień dobry z TVC **8.30** Czarodziejskie przedszkole **9.05** Teleranek (dla dzieci) **9.10** Klocki (dla dzieci) **9.25** Sprawa dla reporterki **9.45** Stop **10.00** Wiadomości **10.05** Rynek (s.) **11.15** Talk show Jana Krausa **12.00** Wiadomości **12.30** Sama w domu (mag.) **13.30** Ćwiczmy z TVC **13.40** Świetnie wyglądasz! **14.00** Wiadomości **14.05** Moda - Ekstrawagancja - Maniera (mag.) **14.35** Oczarowanie (s.) **15.30** Simpsonowie (s. anim.) **16.00** Wiadomości **16.05** Czarodziejskie przedszkole **16.35** Safari (s.) **17.00** Nie mam pracy (mag.) **17.30** AZ-kwiz (teleturniej) **17.55** Prognoza pogody **18.00** Wiadomości regionalne **18.25** Czeskie głowy **18.30** Czarne owce (pr. publ.) **18.56** Losowanie Szczęśliwej Dziesiątki **19.00** Wieczorynka **19.15** Wiadomości, prognoza pogody, sport **20.00** Bananowe rybki (talk show) **20.35** List do ciebie **21.30** 13. komnata Evy Holubovej (dok.) **22.00** Na tropie (mag. krym.) **22.30** Wydarzenia, komentarze **22.55** Prognoza pogody, sport **23.05** Losowanie Szczęśliwej Dziesiątki **23.10** Punkty spojrzenia **23.40** Wszystko jest względne (s.) **0.00** Mister Jazz (koncert) **1.00** Mieszkanie jest sztuką **1.25** Simpsonowie **1.45** AZ-kwiz **2.10** Ally McBeal.

■ TVC 2

6.10 Wiadomości TVS **6.30** Wiadomości regionalne **7.50** Panorama **8.30** Co mogę zrobić dla siebie (mag.) **8.40** Wołoska żywa woda **9.00** Dzień dobry z Moraw i Śląska **11.30** AZ-kwiz (teleturniej) **11.55** Czeskie głowy **12.00** Euronews **12.40** Co znaczy w domu **13.05** Zestaw bajkowy Edka **14.50** Obiektyw (mag.) **15.20** Na pływalni z H. Illnerovą (talk show) **15.50** Cudowny świat: Człowiek - tajemnicza istota (s. dok.) **16.10** Co ze śmieciami? (pr. cykl.) **16.25** Rodzina a szkoła (mag.) **16.45** Popularis (mag.) **17.15** Blok publicystyki ekologicznej **17.50** Gdzie pieniądze pomagają **18.00** Poprask (mag. muz.) **18.30** Kultura.cz (mag.) **19.00** Wiadomości w języku migowym **19.05** Świat motorów (mag.) **19.50** Ćwiczmy z TVC **20.00** Ten nasz czeski charakter (s. dok.) **20.30** Śmierć na autostradach (dok.) **21.15** Synkopa odporności (pr. cykliczny) **21.35** Portrety (s. dok.) **21.50** Japońskie rzeki (s. dok.) **22.00** Wiedźmin (s.) **22.50** Dogrywka (mag.) **23.20** Poprask (mag.) **23.50** Pojedynek przywódców (s. dok.) **0.40** Konya **1.40** Regiony TVC24 **2.05** Zapis posiedzenia Parlamentu RC.

■ NOVA

5.59 Śniadanie z TV Nova **8.30** Stefanie (s.) **9.25** Kobieta prawa (s.) **11.05** Z nurkami dookoła świata (s.) **11.35** To morderstwo, napisała (s.) **12.30** Strażnik Teksasu (s.) **13.15** Sue Thomas: Agent FBI (s.) **14.10** Zawsze będę cię kochać (s.) **15.00** Buffy: Postrach wampirów (s.) **15.45** Zaryzykuj! (teleturniej) **16.20** Gliniarz i prokurator (s.) **17.05** Właśnie teraz **17.15** Columbo (s.) **18.50** Ulica (s.) **19.30** Wiadomości, sport, pogoda **20.00** Przychodnia w różanym ogrodzie (s.) **21.10** Proszę dzwonić dwa razy! (s.) **21.45** Na własne oczy (pr. publ.) **22.35** Jezioro śmierci (film niem.) **0.15** Grzeszne marzenia (film erot.) **2.10** Do ostatniej kropli krwi (film Hong Kong).

■ PRIMA

6.30 Receptariusz prima pomysłów **8.00** Sofie i jej miłość (s.) **8.55** Leśniczówka Falkenau (s.) **9.55** Prima jazda **10.40** Roseanne (s.) **11.15** Rewir Wolfa (s.) **12.10** Szansa bez granic (pr. roz.) **13.10** Przygody z o.o. (s.) **14.00** Berlin, Berlin (s.) **15.00** Beverly Hills 90210 (s.) **15.55** Policja kryminalna Kolonia (s.) **16.55** Miłosna roszada (film niem.) **18.43** Wiadomości regionalne **18.45** Prima TV **18.50** Minuty regionu **18.55** Prognoza pogody **19.00** Wiadomości **19.15** Party z kucharzem (mag. kul.) **19.45** VyVolení **19.55** Więzy rodzinne (s.) **21.10** Kinobazar (pr. roz.) **22.15** Wodospad Tomáša Hanáka (pr. roz.) **22.55** Twardy glina (film USA) **0.40** Oko za oko (film USA) **2.25** Szybka wygrana **3.40** Morderstwo na Alasce (film USA).

ŚRODA 1 LUTEGO

■ TVP 1

6.00 Kawa czy herbata? **8.00** Wiadomości **8.15** Smocze opowieści (s.) **8.40** Andy Pandy (s.) **8.45** Domisie (s.) **9.15** Łatek - Pies, który wiedział za dużo (s.) **9.40** Ferie z Jedynką **10.05** Szkoła złamanych serc (s.) **11.25** Wpisani w krajobraz **11.40** To trzeba wiedzieć **11.45** Agrobiznes (mag.) **12.00** Wiadomości **12.10** Klan (s.) **12.35** Plebania (s.) **13.00** Jaka to melodia? (teleturniej) **13.25** Sąsiedzi (s.) **13.55** Raj (s.) **14.20** Rzeczy i ludzie - Stany Zjednoczone (film dok.) **14.45** Reportaż **15.00** Wiadomości **15.10** J.A.G. - Wojskowe Biuro Śledcze (s.) **15.55** Był taki dzień 1 lutego **16.00** Moda na sukces (s.) **16.50** Sportowy Express **17.00** Teleexpress **17.20** Reporterzy non-stop **17.35** Klan (s.) **18.05** Jaka to melodia? (teleturniej) **18.30** Plebania (s.) **19.00** Lippy and Messy (j. ang. dla dzieci) **19.05** Wieczorynka **19.30** Wiadomości **20.15** Księga Rut (film USA) **21.55** Debata (pr. public.) **22.35** Był taki dzień 1 lutego **22.45** Prosto w oczy **23.00** Wiadomości **23.10** Powołani (film pol.) **23.35** Plus minus **0.00** Wojaczek (film pol.) **1.30** Podziemia III Rzeszy - ukryty świat nazistów (film niem.) **1.55** Był taki dzień 1 lutego.

KSIĘGA RUT
dramat obyczajowy,
2004, USA/Kanada
TVP 1, środa 1. 2., godz. 20.15
Reżyseria: Bill Eagles
Występują: Christine Lahti, Nichole Tom, Evan Jones, Teryl Rothery, Christine Willes i inni.

Historia młodej dziewczyny bardzo luźno nawiązująca do starotestamentowej Księgi Rut. Życie Ruth jest podporządkowane despotycznej matce. Dziewczyna nie ma wsparcia u nieudolnego ojca i okrutnego brata. Szansą na uwolnienie się od rodziny jest małżeństwo z niezrównoważonym emocjonalnie Rubym. Ruth jest jednak bardzo szczęśliwa. Po raz pierwszy w życiu ktoś ją rozumie, zaczyna się o nią troszczyć, spełniać jej marzenia o miłości. Mimo kpin ze strony matki córka bierze ślub z Rubym. Młodzi mieszkają pod jednym dachem z oschłą matką.

■ TVP 2

6.00 Złotopolscy (s.) **6.25** 10 minut tylko dla siebie **6.35** Karino - Narodziny (film pol.) **7.15** Od przedszkola do Opola (dla dzieci) **7.45** Teletubisie (s. anim.) **8.10** Egzamin z życia **9.00** Pytanie na śniadanie **11.10** M jak miłość (s.) **12.00** Podróże kulinarne Roberta Makłowicza - Smaki źródeł Wisły **12.40** Święta wojna **13.10** Kraj się śmieje - Podróże i sentymenty **14.00** Puchar Świata w Zakopanem **14.20** Sekret Rycerzy Delty (film USA) **16.15** M jak miłość (s.) **17.05** Kulisy serialu „M jak miłość" **17.15** Allo, Allo (s.) **18.55** Jeden z dziesięciu **19.25** Tygodnik Moralnego Niepokoju - Kabaretowy przegląd wydarzeń **20.00** Lód (film USA) **21.25** 997 - Życie po zbrodni **22.20** Biznes **22.40** Konfrontacja (pr. public.) **23.15** W szponach korupcji (film USA) **1.00** Nowy Jork - pomnik pamięci (film USA) **1.45** Konie i ludzie **2.05** W drodze.

■ TV KATOWICE

6.10 Gramy dla was **6.25** Książki z górnej półki **7.50** Bliżej Europy **8.05** Służba zdrowiu - Program o profilaktyce zdrowotnej **8.45** Gość dnia **9.00** Zagadkowe historie XX stulecia - Titanic **9.55** Reportaż Trójki **10.45** Telekurier **11.10** Gość dnia **11.45** Rozmówki wschodniograniczne **12.10** Czytaj z Trójką **12.35** Światy niezwykłe - Prowansja (film dok.) **13.45** Dusza kresowa (s.) **14.15** Reportaż Trójki **14.45** Rzeka Warta pieniędzy **15.00** Podwodna Polska **15.45** Zagadkowe historie XX stulecia - Titanic (film dok.) **16.10** Rozmowa dnia **16.45** Aktualności **16.47** Kartka z kalendarza **16.50** Telewizyjny uniwersytet trzeciego wieku **17.05** Trójka tam była **17.50** Gramy dla was **18.00** Aktualności **18.40** Powiedz stop **19.00** Chłop i baba (s.) **19.25** Rawa Blues **19.50** TV Katowice zaprasza **21.00** Echa dnia **22.15** To jest temat **23.05** Żegnajcie róże (film franc.) **0.45** Młodzież kontra.

■ POLSAT

6.00 Piosenka na życzenie **7.10** Interwencja **7.30** B-Daman (film jap.) **8.00** Adam i Ewa (s.) **9.00** Tango z aniołem (s.) **9.45** Daję słowo (teleturniej) **10.30** Graczykowie (s.) **11.15** Samo życie (s.) **12.00** Adam i Ewa (s.) **13.00** Jak pan może panie doktorze (s.) **13.30** Graczykowie (s.) **14.00** Pierwsza miłość (s.) **14.45** Pensjonat pod Różą (s.) **15.45** Wydarzenia **16.10** Interwencja **16.30** Tango z aniołem (s.) **17.10** Czysta gra (teleturniej) **17.20** Daję słowo (teleturniej) **18.05** Miodowe lata (s.) **18.50** Wydarzenia **19.30** Rodzina zastępcza (s.) **20.00** Ta jedyna (film USA) **22.10** Fala zbrodni - Dziewczyna z tamtego świata (s.) **0.05** Biznes Wydarzenia **0.30** Dziewczyny z hotelu Hard Rock **1.30** Love TV **2.30** BoomBox.

■ TVC 1

5.59 Dzień dobry z TVC **8.30** Czarodziejskie przedszkole **9.00** Safari (s.) **9.20** Wizyta w zoo **9.30** Świa… rekordów Guinnessa (s. dok.) **10.0…** Wiadomości **10.05** Kiedy kocham… (film br.) **11.20** Dziewczyna z c… downą pamięcią (film TV) **12.0…** Wiadomości **12.30** Sama w dom… (mag.) **13.25** Ćwiczmy z TVC **13.3…** Mieszkać - to sztuka (mag.) **14.0…** Wiadomości **14.05** Kamera w podró… ży **14.35** Żyto (mag.) **15.00** Chłopak… w akcji (pr. kul.) **15.30** Simpsono… wie (s. anim.) **15.50** Co mogę zrobi… dla siebie (mag.) **16.00** Wiadomości **16.05** Czarodziejskie przedszkole **16.35** Labirynt (dla dzieci) **17.00** C… znaczy w domu (dok.) **17.30** AZ-kwiz (teleturniej) **17.55** Prognoza pogody **18.00** Wiadomości regionalne **18.2…** Czeskie głowy **18.30** Pod pokrywk… (mag.) **18.56** Losowanie Szczęśliwe… Dziesiątki **19.00** Wieczorynka **19.1…** Wiadomości, prognoza pogody, spo… **19.55** Losowanie Sportki i Szans… **20.00** Rynek (s.) **21.00** Wszystko p… ty (mag.) **21.40** Ally McBeal (s.) **22.…** Wydarzenia, komentarze **22.55** Pr… gnoza pogody, sport **23.00** Losow… nie Sportki i Szansy **23.10** Detektyw Foyle (s.) **0.55** Przyjaciele **1.20** Sim… sonowie **1.40** AZ-kwiz **2.05** Oczek… wanie.

■ TVC 2

6.10 Wiadomości TVS **6.30** Wiado… mości regionalne **7.50** Panoram… **8.30** Wędrówka po starych drogac… **9.00** Dzień dobry z Moraw i Śląsk… **11.30** AZ-kwiz (teleturniej) **11.5…** Czeskie głowy **12.00** Euronews **13.0…** Historie żelaznej kurtyny (s. dok… **13.15** Wspomnienia przyszłości Odyseja kosmiczna (s. dok.) **13.4…** Blok publicystyki ekologicznej **14.2…** Poprask (mag. muz.) **14.50** Dziecięc… encyklopedia świata **14.55** Z rod… Luksemburgów (s. dok.) **15.20** Gam… Page (mag.) **15.40** Europa dziś (ma… **16.10** Pryzmat (mag.) **16.35** Zatłocz… ne niebo (s. dok.) **17.30** Kosmopol… (mag.) **18.00** Terra musica (ma… muz.) **18.40** Świat książek (ma… **19.00** Wiadomości w języku mi… wym **19.05** Sportowe minuty **19.…** Stop **19.50** Ćwiczmy z TVC **20.…** Wieczór nominacyjny Czeskie… Lwa **21.50** Film o serialu **22.05** Dok… mentalny klub: Zeznania martwy… 1/2 **23.00** Śmierć na autostrad… (dok.) **23.45** Małżeńskie etiudy w… lat później **1.30** Regiony TVC24 **1.…** Zapis posiedzenia Parlamentu RC.

■ NOVA

5.59 Śniadanie z TV Nova **8.30** Ste… nie (s.) **9.25** Kobiety pijące prosec… (film niem.) **10.55** Z nurkami dook… ła świata (s.) **11.25** To morderstw… napisała (s.) **12.15** Strażnik Teksa… (s.) **13.05** Sue Thomas: Agent FBI (… **13.55** Terra Nostra (s.) **14.50** Buf… Postrach wampirów (s.) **15.40** Za… zykuj (teleturniej) **16.15** Gliniarz… prokurator (s.) **17.05** Właśnie te… **17.10** Columbo (s.) **18.45** Ulica (… **19.30** Wiadomości, sport, pog… **20.00** Jak świat traci poetów (f… czes.) **21.50** Nowa podróżoma… (mag.) **22.25** Kryminalne zag… Las Vegas (s.) **23.15** Nie ma odw… tu (film USA) **0.50** Martwa strefa… **2.00** Najlepszy seks (s. erot.) **2.30…** własne oczy.

■ PRIMA

6.30 Niedzielny receptariusz **6.…** Wodospad Tomáša Hanáka **8.00** S… fie i jej miłość (s.) **8.55** Leśniczów… Falkenau (s.) **9.55** Prima jazda **10.…** Roseanne (s.) **11.05** Rewir Wolfa (… **12.00** Szansa bez granic (pr. r… **13.00** Przygody z o.o. (s.) **13.55** B… lin, Berlin (s.) **14.55** Beverly H… 90210 (s.) **15.50** Policja krymi… na Kolonia (s.) **16.55** Wiatr nad… (film niem.) **18.43** Wiadomości r… gionalne **18.45** Prima TV **18.50** M… nuty regionu **18.55** Prognoza pog… **19.00** Wiadomości **19.15** Party z… charzem (mag. kul.) **19.45** VyVol… **19.55** Nie ma doskonałych (pr. r… **21.05** Receptariusz prima pomys… (mag.) **22.10** Dementi **22.55** Życ… śmierci III (film USA) **0.40** Ha… **1.35** Szybka wygrana **2.50** Mes… 2/2 (film br.-USA).

Telewizja zastrzega sobie prawo zmian w prog…

Kronika rodzinna

Wspomnienie jest tą najtrwalszą więzią z tymi, którzy nas już opuścili.

Dnia 1. 2. 2006 z boleścią w sercu wspominamy 12. rocznicę śmierci

śp. WŁADYSŁAWA NOWOKA

z Ropicy. Wszystkich, którzy Go znali i szanowali o chwilę cichych wspomnień proszą żona i synowie z rodzinami.

AD-019

Dnia 31 stycznia 2006 mija 20. rocznica śmierci

śp. WŁADYSŁAWA PIERCHAŁY

z Darkowa, zaś 14 stycznia minęła 9. rocznica śmierci Jego Ojca

śp. ALOJZEGO PIERCHAŁY

O chwilę wspomnień i modlitwę proszą najbliżsi.

GL-026

Cóż więcej możemy Ci dać,
krótką modlitwę i w ciszy wspominać.

Dnia 30. 1. 2006 minęła 10. rocznica śmierci naszej Kochanej

śp. LIDII RUDOLOWEJ

z Karwiny Sowińca. Z szacunkiem wspominają najbliżsi.

RK-017

W głębokim żalu pogrążeni zawiadamiamy, że dnia 27. 1. 2006 zmarła nagle nasza Najdroższa

śp. ANNA DZIKOWA

zamieszkała w Nawsiu. Pogrzeb odbędzie się w środę 1. 2. 2006 o godzinie 13.00 w kościele ewang. w Nawsiu. Zasmucona rodzina.

GL-064

W głębokim smutku pogrążeni zawiadamiamy, że dnia 28. 1. 2006 zmarła w wieku 62 lat nasza Kochana Żona, Mamusiá, Babcia, Teściowa, Szwagierka i Ciocia

śp. HILDEGARDA WYTRZENSOWA

zamieszkała w Cz. Cieszynie, Štefanikova 36. Pogrzeb Drogiej Zmarłej odbędzie się w środę 1. 2. 2006 godz. 14.00 w kościele katolickim w Cz. Cieszynie. Zasmucona rodzina.

GL-066

Co w teatrze

SCENA POLSKA – CZ. CIESZYN: Apetyt na czereśnie (31, godz. 9.15, studenci; godz. 19.00 grupa CTB).

▲ **TRZYNIEC**: Ania z Zielonego Wzgórza (1, godz. 12.30, studenci).

Co w kinach

KARWINA – Centrum: Elizabethtown (31, 1, godz. 17.45, 20.00); **Reflex**: Grzmot (31, 1, godz. 20.00); „Anděl Páně" (31, 1, godz. 17.00); **TRZYNIEC – Kosmos**: Siostry (31, 1, godz. 17.30); Gnijąca panna młoda (31, 1, godz. 20.00); **HAWIERZÓW – Centrum**: „Jak se krotí krokodýli" (31, 1, godz. 15.30, 17.45, 20.00); **CIESZYN – Piast**: Bambi 2 (31, 1, godz. 10.00, 14.30, 16.00); Tylko mnie kochaj (31, 1, godz. 17.30, 19.15); Pan życia i śmierci (31, 1, godz. 21.00).

Co na antenie

POLSKIE WIADOMOŚCI: TVC 1, czw: 18.00, TVC 2, pt: 7.30.

POLSKIE AUDYCJE: UKF Ostrawa 107,3 m i Trzyniec 105,3 m, po–pt: 19.00–19.15, nie: 18.30–19.00.

Co w terenie

BYSTRZYCA – Koło Macierzy Szkolnej i Przedszkola zaprasza na Tradycyjny Bal w piątek 3. 2. o godz. 19.00 w restauracji „Stadion" w Bystrzycy. Wystąpi zespół „Rytmik" i „Bystrzyca". Gra orkiestra „Galax".

SUCHA GÓRNA – Koło Macierzy Szkolnej oraz Dyrekcja Szkoły i Przedszkola w Suchej Górnej zapraszają na Bal Szkolny w sobotę 18. 2. o godz. 19.00 do Domu Robotniczego w Suchej Górnej. Przedsprzedaż miejscówek (kolacja, kawa ciastko – 250 Kc) w Domu PZKO w dniach 30. 1. – 3. 2. w godz. 15.00–18.00 i w sekretariacie szkoły 13. 2. – 17. 2. w godz. 8.00–15.15.

CIERLICKO KOŚCIELEC – MK PZKO zaprasza na Bal Towarzyski w sobotę 11. 2. od godz. 19.00 do Domu Polskiego ŻW. Gra „Nogol Bend" z Olbrachcic. Miejscówki (250 Kc) do nabycia u p. Marii Legerskiej, tel.: 596 424 041.

KARWINA SOWINIEC – MK PZKO zaprasza na Bal PZKO 3. 2. od godz. 19.00 do świetlicy Koła. Gra orkiestra pana Nogola.

LUTYNIA DOLNA – MK PZKO zaprasza na „Bal w krainie kwiatów" w sobotę 4. 2. o godz. 19.00 do Domu Kultury w Lutyni Dolnej, do tańca przygrywa zespół „Trioton".

HAWIERZÓW MIASTO – Klub Emerytów zaprasza na spotkanie klubowe we czwartek 2. 2. o godz. 15.00 do świetlicy przy ul. Matuška 2.

BYSTRZYCA – Klub Seniora przy MK PZKO zaprasza 1. 2. o godz. 17.00 do Domu PZKO na pogawędkę o jego remoncie i działalności Koła.

KARWINA RAJ – Klub Seniora zaprasza członków na spotkanie 31. 1. o godz. 16.00.

ŁYŻBICE WIEŚ – zarząd MK PZKO zaprasza członków na Zebranie Sprawozdawcze 3. 2. o godz. 17.00 do świetlicy Koła.

WĘDRYNIA – MK PZKO ogłasza, że zaczęto przedsprzedaż biletów na Śląskie Ostatki 25. 2. do Czytelni. Bilety do nabycia u pana Fr. Szuścika i pani A. Szücsowej.

Zapisy

LUTYNIA DOLNA – Zapisy do klasy 1. na rok szkolny 2006/07 odbędą się 1. i 2. 2. od godz. 8.00 do 16.00 w budynku szkolnym.

ŁOMNA DOLNA – Dyrekcja zaprasza na zapisy do klasy I 6-7. 2. w godz. 8-15 do budynku szkoły. Prosimy zabrać akt urodzenia dziecka i dowód osobisty.

Wystawy

GALERIA TEATRU CIESZYŃSKIEGO, Duża galeria: do 5. 2. wystawa organizowana przy współpracy z galerią i salą aukcyjną „Vltavín" pt. „Czeski i światowy surrealizm". Otwarte po–pt: 9–15 po zgłoszeniu na portierni TC.

▲ **BIAŁA GALERIA**: do 26. 2. wystawa fotografii Fotoklubu Jabłonków. Otwarte po–pt: 9–15 po zgłoszeniu na portierni TC.

MUZEUM ZIEMI CIESZYŃSKIEJ – sala wystaw Muzeum w Cz. Cieszynie, Hlavní tř. 3: ekspozycja stała „Obrazki z przeszłości Śląska Cieszyńskiego".

▲ do 28. 5. wystawa „Pieśni wydane na światło". Otwarte wt–pt: 9–17, so: 9–13, nie: 13–17.

▲ **MUSAION, Hawierzów, Dělnická 14**: do 2. 4. historyczna wystawa „Hawierzów – powstanie miasta". Otwarte wt–pt: 9–17, so: 9–13, nie: 13–17.

▲ **SALA WYSTAW W JABŁONKOWIE, rynek Mariański 14**: wystawa stała „Z przeszłości Jabłonkowa i okolicy". Otwarte wt–pt: 9–17, so: 9–13, nie: 13–17.

▲ **MUZEUM TECHNIKI w Pietwałdzie**: stała ekspozycja „Czarodziejski świat tramwajów. Otwarte wt–pt: 9–17, so: 9–13, nie: 13–17.

MUZEUM TRAGEDII ŻYWOCICKIEJ, Hawierzów Żywocice: 31. 1. wernisaż historycznej wystawy „Drewniane kościoły w cieszyńskiem". Wystawa potrwa do 15. 10. Otwarte wt-pt: 9-17, so: 9-13, nie: 13-17.

INTERKLUB, rynek Masaryka 10, Karwina: do 2. 4. wystawa historyczna „Lalki". Otwarte wt– pt: 9–17, so: 9–13, nie: 13–17.

SALA MÁNESA, Dom Kultury, Karwina: do 10. 2. wystawa Jolanty Kubica „Prawdziwe – nie – prawdziwe I., II." – fotografia artystyczna. Otwarte wt–pt: 9–17, so: 10–13.

Co za Olzą

ŚLĄSKI ZAMEK SZTUKI I PRZEDSIĘBIORCZOŚCI, Zamkowa 3, Cieszyn: do 12. 2. wystawa ceramiki unikatowej Małgorzaty Krentowicz. Otwarte wt–nie: 10–17.

Kino przed rekonstrukcją

BOGUMIN (jb) – Jedyne w tym mieście kino czeka w najbliższym czasie gruntowna przebudowa. W budynku, poza kinem, są także restauracja, sklepy i siedziba Agencji Kulturalnej „Radość". Kino oprócz seansów filmowych ma też do zaproponowania imprezy kulturalno-oświatowe. W ub. roku wzięło w nich udział ponad 60 tys. dorosłych i młodzieży. To tu spotyka się młodzież szkolna na różnych imprezach okolicznościowych, tu odbywają się wystawy, kiermasze i koncerty. Ostatnio w kinie odbyła się wystawa szopek bożonarodzeniowych, wkrótce wystąpi w nim piosenkarka i gitarzystka Lenka Filipová.

W przeszłości w kinie swoje imprezy urządzało także Miejscowe Koło PZKO. W latach 70. ub. wieku występował tu legendarny polski piosenkarz Mieczysław Fogg.

Przebudowa i modernizacja kina kosztować będzie 25 mln koron. W jej wyniku zmniejszy się wprawdzie liczba foteli na widowni, za to przybędą miejsca dla widzów na wózkach inwalidzkich.

Ogłoszenia do „Głosu Ludu" przyjmowane są w dni powszednie: w godz. 8.30-15.30 w redakcji „Głos Ludu" przy ul. Komenského 4, Czeski Cieszyn; **w godz. 8.00-16.00** w biurze firmy AD SERVIS, ul. Střelniční 18, Czeski Cieszyn; **w godz. otwarcia** w Odd. Literatury Pol. Biblioteki w Karwinie Frysztacie (przy rynku); **e-mail:** *ogloszenia@glosludu.cz*

KWESTA TRZECH KRÓLI PRZYNIOSŁA 9 MLN KORON

O dwa miliony mniej

OSTRAWA (mro) – *Po rozpieczętowaniu i podliczeniu wszystkich skarbonek, z którymi grupy »Trzech króli« kwestowały w pierwszych dwóch tygodniach roku w diecezji ostrawsko-opawskiej stwierdziliśmy, że „Caritas" uzbierała 9 296 997 koron* – powiedziała „GL" **Jarmila Sýkorová**, koordynator zbiórki pieniężnej „Trzech Króli" w regionie.

– *Zebraliśmy o blisko dwa miliony mniej niż w ubiegłym roku, kiedy to ludzie byli poruszeni katastrofalnym tsunami w Azji* – dodała koordynator Sýkorová. Lepszy wynik niż przed rokiem o 10 tys. odnotowano tylko w „Caritas" w Jaworniku.

Również w zaolziańskich oddziałach „Caritas" uzbierano mniej niż w minionym roku. W Czeskim Cieszynie w 2005 było to 1,1 mln, w tym roku 933 tys. koron, w Trzyńcu w ub. roku 206 tys. koron, w tym roku 64 tys., w Jabłonkowie w minionym roku 607 tys. koron, w br. 500 tys. oraz w Boguminie w zeszłym roku 202 tys., a w tym roku 175 tys. koron.

Hyde Park

Ach, ta demokracja!

Demokracja ma to do siebie, że umożliwia dowolnie przedstawiać własne poglądy, chyba jednak nie bezkrytycznie. Tydzień temu odbyło się doroczne zebranie sprawozdawcze Beskidu Śląskiego. Jego przebieg, choć zapowiadał się burzliwie, był w końcu raczej nudny. Udane wycieczki, plany na przyszłość, budżet... Oczekiwanego (i nagłośnionego w „GL") przyczynku dyskusyjnego Karola Guńki natomiast nie chciano słuchać. Potwierdzono (po raz który?!) jego odwołanie z funkcji członka zarządu, bez wyjaśnienia, dlaczego i na podstawie którego punktu statutu. Gdy Karol Guńka nie mógł przedstawić do końca swoich argumentów, opuścił przedwcześnie zebranie. Ot, demokracja! Panie Karolu, czy warto się pchać tam, gdzie nas nie chcą?

Z plenum praktycznie nikt nie wypowiadał się w sprawie K. Guńki, tylko była prezes PTTS zabrała głos. Pani eks-prezes, która przez 9 lat przewodziła Beskidowi, odwalając kawał solidnej roboty, stwierdziła, że naczelnym obowiązkiem każdego członka jest obrona dobrego imienia Towarzystwa. Zaś Karol Guńka swym poczynaniem, zdaniem pani Chocholáč, zaszkodził właśnie dobremu imieniu PTTS. Święte to słowa, lecz trącą faryzeizmem. Nie tak dawno przecież pani eks-prezes „wsławiła się" publiczną zapowiedzią zwrotu wysokiego odznaczenia, przyznanego jej przez prezydenta RP (na które notabene w pełni zasłużyła). Nadała przy tym sprawie należyty rozgłos, udzielając redaktor D. Brannej niemal całostronicowego wywiadu na łamach „GL". Nie wiem, czy Srebrny Krzyż był dla niej niewystarczającą oceną zasług, w końcu jednak (na szczęście) nie zwróciła go. Nie ma wątpliwości, że taki gest poważnie zaszkodziłby dobremu imieniu nie tylko PTTS, lecz wszystkich organizacji polskich na Zaolziu.

O jakichś następnych odznaczeniach (może i dotacjach) z Polski moglibyśmy na długo zapomnieć. No, ale pani prezes widocznie uważa, że sprawa jest już po 3 latach przemilczana, więc może teraz sama publicznie oskarżać członka zarządu o szkalowanie dobrego imienia PTTS. Ot, demokracja! Pani Franciszko, pamięć jeszcze nie zawodzi.

JERZY RASZKA, Cieszyn

Z redakcyjnej poczty

W rubryce tej publikujemy materiały nadesłane przez czytelników, wyrażające ich opinie, poglądy i przekonania. Redakcja zastrzega sobie prawo do dokonania skrótów.

Pod wiatr, ale z górki

Zebranie sprawozdawcze MK PZKO Stanisławice, które odbyło się w Domu PZKO im. Żwirki i Wigury na Kościelcu 22 bm., potwierdziło, że zacieśniająca się współpraca z sąsiednimi kołami to właściwy krok do wzbogacenia i uaktywnienia działalności. Zanim wysłuchano przemówienia prezesa i sprawozdania kasowego, ponad trzydziestka zebranych gromko oklaskiwała występ zespołu „Mali Błędowianie".

Podsumowywano zwłaszcza tradycyjne imprezy własne – bal, wspaniały kulig w Istebnej, popołudnie z TL „Bajka", świetlicę w przyrodzie, obchody Mikołaja i wigilijkę. Mocnym akcentem w ocenie ubiegłorocznej pracy był czynny udział w Festiwalu PZKO, na który Koła PZKO Stanisławice i Kościelec wspólnie przygotowały stoisko nazwane Oficjalna Stacja Odżywcza „Pod Ikarem", wspólne zebranie zarządów obu kół w celu szukania nowych form zagospodarowania Domu PZKO im. Żwirki i Wigury, uczczenie 73. rocznicy tragedii lotniczej, imprezy połączonych Klubów Kobiet i Klubu Seniora. Członkowie MK aktywnie pracują także w Klubie Młodych „W GroCie StanKosia" oraz KWMBLM (Klubie Wspaniałych Mężczyzn bez Latających Maszyn). Ugrupowania te zrzeszają także mieszkańców Grodziszcza, Cierlicka i Cz. Cieszyna. Warto podkreślić, że choć stanisławiczanie sami borykają się z problemami materialnymi, postanowili w ubiegłym roku wesprzeć finansowo remont Domu PZKO w Bystrzycy.

Podczas dyskusji tematem wiodącym było wykorzystanie śnieżnej aury i zorganizowanie zabawy dla dzieci, jak również możliwość wykorzystania poszczególnych lokali Domu PZKO. Restauracja jest co prawda od dłuższego czasu nieczynna, ale obecny gospodarz potrafi zapewnić odpowiednie zaplecze kulinarne podczas imprez klubowych czy prywatnych. Bliższe informacje można uzyskać pod nr. 724 043 342.

Bilans jest optymistyczny, ruszono w dobrym kierunku. Nieliczne koło o rodzinnym niemalże charakterze nie posiada żadnego własnego zespołu, za to skupia także tych członków, którzy już dawno wyprowadzili się poza teren wioski, a na swoje imprezy potrafi przyciągnąć przyjaciół z szerokiej okolicy. Jeśli ktoś chciałby do tego grona dołączyć i zabawić się w miłej atmosferze, niech skorzysta z zaproszenia na bal. Spotykamy się na parkiecie tanecznym Domu PZKO im. Żwirki i Wigury 3 lutego! **B.G.**

Głos Ludu ♦ Przy wsparciu finansowym Ministerstwa Kultury RC wydaje Kongres Polaków w RC w wydawnictwie POL-PRESS, s.r.o. ♦ Adres redakcji: Redakcja „Głos Ludu", ul. Komenského 4, Czeski Cieszyn 737 01 ♦ Redaktor naczelny Beata Schönwald ♦ Telefony: sekretariat/centrala 558 731 766, fax: 558 740 044, red. sportowy: 596 612 346, e-mail: *info@glosludu.cz* ♦ Oddział redakcji: ul. Novinářská 3, Ostrawa 709 29, tel. 597 450 252, e-mail: *glosludu@volny.cz* ♦ Pismo wychodzi we wtorki, czwartki i soboty. ♦ Dostawę prenumeratorom prowadzi spółka Mediaservis, s.r.o., Abocentrum, Moravské náměstí 12D, P.O. BOX 351, Brno 659 51; zamówienia – tel: 541 233 232, fax: 541 616 160, e-mail: *abocentrum@mediaservis.cz*; reklamacje – tel.: 800 800 890 ♦ Kolportaż: SmD, s.r.o., Mediaprint & Kapa Pressegrosso, s.r.o. ♦ Druk: Ringier Print, s.r.o., Ostrawa ♦ Materiałów niezamówionych redakcja nie zwraca. Zastrzega sobie również prawo ich redagowania i skracania. ♦ Numer ewidencyjny Ministerstwa Kultury RC: MK ČR E 588, nr Indeksu 42501, ISSN 1212-4222 ♦

TV Polonia

WTOREK 31 STYCZNIA

6.00 Kawa czy herbata? **8.00** Wiadomości **8.15** Prosto w oczy **8.30** 10 minut tylko dla siebie **8.40** Talent za talent z Robertem Janowskim **9.05** Wyprzedzić chorobę (mag.) **9.25** Jedność modlitwy (rep.) **9.40** Zaproszenie **10.00** Kabaret Starszych Panów **11.00** Stary - nowy Kraków – Tyniec (rep.) **11.25** Sprawa dla reportera **12.00** Wiadomości **12.10** Klan (s.) **12.40** Plebania (s.) **13.05** Sportowy tydzień **13.35** Przeprowadzki (s.) **14.30** Wieczór z Hanną Banaszak **15.20** Bezpieka 1944-1956 (s. dok.) **16.05** Kolorowe nutki **16.15** Talent za talent z Robertem Janowskim **16.40** Wyprzedzić chorobę (mag.) **17.00** Teleexpress **17.15** Sportowy Express **17.20** Kręcioła **17.40** Jedność modlitwy (mag.) **17.55** Skamandryci **18.25** Sprawa dla reportera **19.00** Wieści Polonijne **19.15** Miś Uszatek (s. anim.) **19.30** Wiadomości **20.10** Klan (s.) **20.35** Plebania (s.) **21.00** Jesteśmy z .PL (mag.) **21.30** Jeszcze Cię kocham **22.00** Warto rozmawiać **23.10** Animowany świat wyobraźni - Pieczęć **23.20** Animowany świat wyobraźni - Dowcipy z brodą **23.30** Panorama **23.50** Biznes **23.50** Sport Telegram **0.00** Prosto w oczy **0.15** Sprawa dla reportera **0.45** Stary - nowy Kraków - Tyniec (rep.) **1.15** Miś Uszatek (s. anim.) **1.30** Wiadomości **1.55** Sport **2.00** Klan (s.) **2.25** Plebania (s.) **2.50** Wieści Polonijne **3.05** Jesteśmy z .PL (mag.) **3.35** Jeszcze Cię kocham **4.00** Warto rozmawiać **5.10** Skamandryci - Mapa pogody **5.40** Animowany świat wyobraźni - Pieczęć **5.45** Animowany świat wyobraźni - Dowcipy z brodą.

ŚRODA 1 LUTEGO

6.00 Kawa czy herbata? **8.00** Wiadomości **8.15** Prosto w oczy **8.30** 10 minut tylko dla siebie **8.40** Budzik **9.05** Laboratorium (mag.) **9.25** Wierzę, wątpię, szukam **9.50** Jest takie miejsce **10.10** Co tu jest grane ? **10.35** Rewizja nadzwyczajna - Misja Freston (s. dok.) **11.00** Skamandryci - Mapa pogody **11.30** Młode rekiny (s.) **12.00** Wiadomości **12.10** Klan (s.) **12.40** Plebania (s.) **13.00** Wieści Polonijne **13.15** Jesteśmy z .PL (mag.) **13.45** Jeszcze Cię kocham **14.15** Pod gołym niebem - Romane Dyvesa 2005 (koncert) **15.00** Warto rozmawiać **16.10** Budzik - Owady w zimie **16.35** Laboratorium **17.00** Teleexpress **17.15** Sportowy Express **17.20** Od przedszkola do Opola **17.50** Wierzę, wątpię, szukam **18.15** Książka tygodnia **18.30** Zacisze gwiazd - Jacek Wójcicki **19.00** Berliński express **19.15** Reksio (s. anim.) **19.30** Wiadomości **20.10** Klan (s.) **20.35** Plebania (s.) **21.00** Polska racja **21.30** Egzamin z życia (s.) **22.15** Uniwersytet życia (film dok.) **22.40** Wideoteka dorosłego człowieka **23.05** Labirynty kultury **23.30** Panorama **23.50** Biznes **23.50** Sport Telegram **0.00** Prosto w oczy **0.15** Debata **1.00** Zaolzie **1.15** Reksio (s. anim.) **1.30** Wiadomości **1.55** Sport **2.00** Klan (s.) **2.25** Plebania (s.) **2.50** Polska racja **3.20** Egzamin z życia (s.) **4.10** Pamiętaj o mnie (koncert życzeń) **4.35** Uniwersytet życia (film dok.) **5.05** Zacisze gwiazd - Jacek Wójcicki **5.35** Jest takie miejsce.

CZWARTEK 2 LUTEGO

6.00 Kawa czy herbata? **8.00** Wiadomości **8.15** Prosto w oczy **8.30** 10 minut tylko dla siebie **8.40** Zygzaki - Ogon **9.05** Ludzie wśród ludzi (mag.) **9.25** Anna Dymna - spotkajmy się **9.50** Zaolzie **10.05** Książka tygodnia **10.15** Zacisze gwiazd - Jacek Wójcicki **10.45** Plus minus **11.10** Berliński express **11.15** Folkogranie **11.30** Było, nie minęło **12.00** Wiadomości **12.10** Złotopolscy **12.40** Plebania **13.05** Polska racja **13.35** Egzamin z życia (s.) **14.20** Uniwersytet życia (film dok.) **14.50** 30 ton - lista przebojów **15.15** Smak Europy **15.30** Debata **16.10** Zygzaki - Ogon **16.40** Ludzie wśród ludzi (mag.) **17.00** Teleexpress **17.15** Sportowy Express **17.20** Re.akcja **17.45** Raj (mag.) **18.10** Anna Dymna - spotkajmy się **18.35** Folkogranie **18.50** Było, nie minęło **19.15** Przygody Bolka i Lolka (s. anim.) **19.30** Wiadomości **20.05** Pogoda dla kierowców **20.10** Złotopolscy (s.) **20.35** Plebania (s.) **21.00** Pod niebem Brazylii (rep.) **21.15** Teatr TV - Brat Elvis **22.15** Wokół wielkiej sceny **22.55** Zaczarowany świat Kazimierza Wiśniaka (film dok.) **23.30** Panorama **23.50** Biznes **23.50** Sport Telegram **23.55** Pogoda dla narciarzy **0.00** Prosto w oczy **0.15** Forum **1.00** To jest temat - Kazio **1.15** Przygody Bolka i Lolka (s. anim.) **1.30** Wiadomości **1.55** Sport **2.00** Złotopolscy (s.) **2.25** Plebania (s.) **2.50** Pod niebem Brazylii (rep.) **3.05** Teatr TV - Brat Elvis **4.05** Rok Mozartowski - W. A. Mozart - Symfonia „Haffnerowska" **4.25** Zaczarowany świat Kazimierza Wiśniaka (film dok.) **4.55** Było, nie minęło **5.20** Anna Dymna - spotkajmy się **5.45** Folkogranie.

PIĄTEK 3 LUTEGO

6.00 Kawa czy herbata? **8.00** Wiadomości **8.15** Prosto w oczy **8.30** 10 minut tylko dla siebie **8.40** Domisie - Zupa jarzynowa **9.05** Wyspa przygód (s.) **9.25** Tęczowa bajeczka **9.40** Poznań. Historie osobliwe - Koronacja (s. dok.) **9.55** Raj (mag.) **10.20** To jest temat - Kazio **10.40** Ojczyzna polszczyzna **10.55** Bzik kulturalny **11.20** Duże dzieci (talk-show) **12.00** Wiadomości **12.10** Złotopolscy (s.) **12.40** Plebania (s.) **13.05** Pod niebem Brazylii (rep.) **13.20** Hity satelity **13.35** Teatr TV - Brat Elvis **14.35** Zaczarowany świat Kazimierza Wiśniaka (film dok.) **15.05** Forum **15.50** Domisie - Zupa jarzynowa **16.15** Wyspa przygód (s.) **16.40** Poznań. Historie osobliwe - Koronacja (s. dok.) **17.00** Teleexpress **17.15** Sportowy Express **17.20** Co tu jest grane ? (mag.) **17.45** Zdarzyło się (rep.) **18.10** Święta wojna (s.) **18.35** Bzik kulturalny **19.00** Wieści polonijne **19.15** Bolek i Lolek w Europie (s. anim.) **19.30** Wiadomości **20.10** Złotopolscy (s.) **20.35** Plebania (s.) **21.00** Mówi się .... **21.20** Hity satelity **21.35** Na dobre i na złe (s.) **22.25** Duże dzieci (talk-show) **23.00** Porozmawiajmy **23.45** Kabaret Starszych Panów **0.50** Młode rekiny (s.) **1.15** Bolek i Lolek w Europie (s. anim.) **1.30** Wiadomości **1.55** Sport **2.00** Złotopolscy (s.) **2.25** Plebania (s.) **2.50** Wieści Polonijne **3.05** Mówi się... **3.25** Hity satelity **3.40** Na dobre i na złe (s.) **4.30** Duże dzieci (talk-show) **5.05** Święta wojna (s.) **5.30** Zdarzyło się – Ocalony (rep.) **5.50** Książka tygodnia.

SOBOTA 4 LUTEGO

6.00 Plebania (s.) **8.00** Echa tygodnia **8.35** Maszyna zmian (s.) **9.05** Mówi się... **9.25** Wieści Polonijne **9.40** Porozmawiajmy **10.30** Klan (s.) **11.45** Podróże kulinarne Roberta Makłowicza - Smak ferii **12.10** Wideoteka dorosłego człowieka **12.35** Białoruś, Białoruś... (mag.) **13.00** Wiadomości **13.10** Na dobre i na złe (s.) **14.00** Od przedszkola do Opola - Łzy **14.30** Made in Poland (teleturniej) **15.05** Wielka Gra (teleturniej) **16.00** Śniadanie na podwieczorek **17.00** Teleexpress **17.30** Tam gdzie jesteśmy - Poszukiwacz polskich serc (rep.) **18.00** Pamiętaj o mnie **18.25** M jak miłość (s.) **19.15** Przygód kilka wróbla Ćwirka (s. anim.) **19.30** Wiadomości **19.50** Sport **20.05** Feliksa Falka wizja Polski - Daleko od siebie (film pol.) **21.45** Recital Justyny Steczkowskiej **22.35** Tele PRLe (widowisko rozryw.) **23.30** Śniadanie na podwieczorek **0.30** M jak miłość (s.) **1.15** Przygód kilka wróbla Ćwirka (s. anim.) **1.30** Wiadomości **1.50** Sport **2.00** Feliksa Falka wizja Polski - Daleko od siebie (film pol.) **3.40** Wideoteka dorosłego człowieka **4.05** Labirynty kultury **4.25** Tam gdzie jesteśmy - Poszukiwacz polskich serc (rep.) **5.05** Tele PRLe (widowisko rozryw.).

NIEDZIELA 5 LUTEGO

6.00 Alkimja - recital Justyny Steczkowskiej **6.50** Pamiętaj o mnie **7.15** Śniadanie na podwieczorek **8.10** M jak miłość (s.) **9.00** Słowo na niedzielę **9.05** Ziarno (mag.) **9.30** Dwa światy (s.) **9.55** Książka dla malucha **10.05** Złotopolscy (s.) **11.00** Salon kresowy - Historia herbowego lwa (rep.) **11.15** Rok Mozartowski - Koncert fortepianowy G-dur W. A. Mozarta **11.55** Między ziemią a niebem (mag.) **12.00** Anioł Pański **12.15** Między ziemią a niebem (mag.) **13.00** Transmisja Mszy Świętej z kościoła Najświętszego Serca Jezusa w Sieradzu **14.05** Czarne chmury (s.) **14.55** Ze śpiewnika Jacka Kaczmarskiego (koncert) **15.10** Zaproszenie **15.35** Wywiad i opinie **16.05** Biografie - W pobliżu Mirona (film dok.) **17.00** Teleexpress **17.25** Mój pierwszy raz **18.20** M jak miłość (s.) **19.05** SEJF - Subiektywny Express Jacka Fedorowicza **19.15** Paczka znad Kangurkowego Potoku (s. anim.) **19.30** Wiadomości **20.05** Glina (s.) **21.00** Benefis Gołdy Tencer **21.50** „Na moście w Avignon" **22.40** Linia Specjalna **23.15** Ze śpiewnika Jacka Kaczmarskiego (koncert) **23.35** Bzik kulturalny **0.05** M jak miłość (s.) **0.50** Ziarno (mag.) **1.15** Paczka znad Kangurkowego Potoku (s. anim.) **1.30** Wiadomości **1.50** Sport **2.00** Glina (s.) **3.00** Zaproszenie **3.20** Czarne chmury (s.) **4.10** SEJF - Subiektywny Express Jacka Fedorowicza **4.20** Podróże kulinarne Roberta Makłowicza **4.45** Salon kresowy - Historia herbowego lwa (rep.) **5.05** Biografie - W pobliżu Mirona (film dok.).

PONIEDZIAŁEK 6 LUTEGO

6.00 Kawa czy herbata? **8.00** Wiadomości **8.30** 10 minut tylko dla siebie **8.40** Jedyneczka **9.05** Tajemnice lasu (rep.) **9.25** My Wy Oni (mag.) **9.50** Zdarzyło się (rep.) **10.10** Mój pierwszy raz **11.05** W pobliżu Mirona (film dok.) **12.00** Wiadomości **12.10** Klan (s.) **12.40** Plebania (s.) **13.05** Tam gdzie jesteśmy - Poszukiwacz polskich serc (rep.) **13.35** M jak miłość (s.) **14.20** Benefis Gołdy Tencer **15.10** Salon kresowy (rep.) **15.25** Linia Specjalna **16.15** Jedyneczka **16.40** Tajemnice lasu (rep.) **17.00** Teleexpress **17.15** Sportowy Express **17.20** Podróże kulinarne Roberta Makłowicza - Smak ferii **17.45** My Wy Oni (mag.) **18.15** Reportaż **18.35** Świadkowie nieznanych historii **19.05** Kościół i świat (mag.) **19.15** Mały pingwin Pik - Pok (s. anim.) **19.30** Wiadomości **19.55** Sport **20.10** Klan (s.) **20.35** Plebania (s.) **21.00** Sportowy tydzień **21.30** Przeprowadzki (s.) **22.25** Bezpieka 1944-1956 (s. dok.) **23.30** Panorama **23.50** Biznes **23.50** Sport Telegram **0.00** Prosto w oczy **0.15** Wielka Gra (teleturniej) **1.15** Mały pingwin Pik - Pok (s. anim.) **1.30** Wiadomości **1.55** Sport **2.00** Klan (s.) **2.25** Plebania (s.) **2.50** Sportowy tydzień **3.20** Przeprowadzki (s.) **4.15** Bezpieka 1944-1956 (s. dok.) **5.05** Ojczyzna polszczyzna **5.25** Świadkowie nieznanych historii.

Wydarzenia Sportowe

WEEKEND NA LODOWISKACH: TRWA ZACIĘTA WALKA O PLAYOFFS

Dziś Trzyniec - Znojmo

TIPSPORT EKSTRALIGA

Pojedynek Sparty Praga ze Stalownikami Trzyniec był jednym z magnesów 45. kolejki Tipsport Ekstraligi hokeja na lodzie. Dla obu zespołów liczyło się tylko zwycięstwo, tak Sparta, jak i Trzyniec walczą bowiem o wejście do fazy play off. Przed meczem dziewiąty w tabeli Trzyniec tracił do ósmej Sparty tylko jeden punkt, prażanie jednak po zwycięstwie 4:0 nie tylko powiększyli do czterech punktów przewagę nad Trzyńcem, ale wskoczyli zarazem i na szóstą pozycję w tabeli. – *Sparta pokonała nas po raz pierwszy w tym sezonie, ale trudno, taki jest sport* – powiedział „GL" trener Trzyńca **Jiří Juřík**. - *Nie rezygnujemy jednak z walki o elitarną ósemkę, wszystko w naszych rękach* – zapewnił trzyniecki szkoleniowiec. Dziś Stalownicy mogą poprawić sobie humory. Przed własną publicznością Trzyniec podejmuje piąte w tabeli Znojmo. Wszystko wskazuje na to, że w pierwszej trzynieckiej formacji zabraknie napastnika Fabuša, który w Pradze nabawił się kontuzji, pod znakiem zapytania stoi też start obrońcy Tesaříka. – *Chcemy zainkasować trzy punkty, najważniejsza będzie ale dyscyplina w meczu. Na lodzie Sparty trzy gole straciliśmy w osłabieniu, ze Znojmem musimy wystrzec się głupich fauli* – dodał Juřík.

● **SPARTA – TRZYNIEC 4:0 (0:0, 3:0, 1:0). Bramki: 24. i 34. O. Kratěna, 40. Černošek, 43. Chabada. Sędziował Husička. Kary 7:6, wykorzystane 3:0. Widzów 5230**. Goście rozpoczęli mecz z dużym impetem i w I tercji wypracowali sobie kilka niezłych sytuacji strzeleckich. Bramkarz Bříza zwycięsko wyszedł jednak z pojedynku z Kudrną, Haškiem oraz Chmelířem, jego przeciwnik w bramce Trzyńca – Radovan Biegl miał już trochę mniej szczęścia. Gospodarze uderzyli po raz pierwszy w 22. minucie podczas przewagi liczebnej, trzynieckiego golkipera w czystej pozycji bez trudu pokonał Kratěna – 1:0. Trzyńczanie nastawili się na obronę strefy środkowej, akcje Sparty zatrzymywali jednak zbyt często nie-

Fot. (l).

Pojedynek starych znajomych. Z lewej napastnik Sparty Praga Jan Marek walczy o krążek z Pavlem Janků. Marek w przeszłości strzelał gole również w barwach Trzyńca.

zgodnie z przepisami. W 34. minucie w kolejnej przewadze liczebnej Kratěna poprawił na 2:0, a wynik drugiej odsłony ustalił w 40. minucie uderzeniem z dystansu Černošek – 3:0. Zwycięstwo Sparty przypieczętował w 43. minucie po akcji indywidualnej Chabada, po czwartym golu goście zrezygnowali.

Lokaty: 1. Slavia 94, 2. Liberec 88, 3. Zlin 77, 4. Witkowice 74,... 8. Cz. Budziejowice 64, 9. Trzyniec 62 pkt. **DZIŚ:** Trzyniec – Znojmo (17.00).

I LIGA

● **SAREZA OSTRAWA – HC HAWIERZÓW 0:4 (0:3, 0:0, 0:1). Bramki: 6. Rozum, 10. Zdeněk, 20. Klimeš, 57. Zdráhal. Sędziował Havlík. Kary 10:9, wykorzystane 0:3. Widzów 1200.** Również w I lidze emocje sięgają powoli sufitu, tu też walczy się o udział w playoffs. Hawierzów po zwycięstwie w derby umocnił się na szóstym miejscu w tabeli, natomiast Sareza mocno skomplikowała sobie sprawę wejścia do fazy play off. Zadecydowała I tercja, w której Pantery lepiej ustawiły celowniki. Dla hawierzowskiego bramkarza Marka Novotnego to czwarty mecz z czystym kontem. **Najważniejsze minuty**: 6. po zamieszaniu podbramkowym gospodarze w osłabieniu sami wpakowali sobie krążek do siatki, – 0:1; 10. Zdeněk zmienił kierunek lotu krążka, myląc bramkarza Sarezy – 0:2; 20. w ostatnich sekundach I tercji w kolejnej przewadze liczebnej na 0:3 podwyższył Klimeš, asystę zaliczył Rozum; 57. Zdráhal po współpracy z Hrušką i Lipiną wbił czwarty gwóźdź do ostrawskiej trumny – 0:4.

Lokaty: 1. Ujście n. Ł. 90, 2. Ml. Bolesław 80, 3. K. Brno 77,... 6. Hawierzów 71,... 9. S. Ostrawa 60 pkt. JU-TRO: Hawierzów – Jihlawa (17.30).

II LIGA

● **KROMIERZYŻ – ORŁOWA 3:... (1:0, 1:0, 1:0). Bramki: 18. Vaněček, 37. Březík, 56. Peterka.** Hanacy są zmorą dla orłowskich hokeistów. W ubiegłą środę Orły w zaległym meczu 25. kolejki przegrały u siebie z outsiderem sezonu 3:4, w niedzielę na tarczy wrócili orłowianie również z Kromierzyża. Hanacy pozostają na ostatnim miejscu w tabeli, po raz kolejny potwierdziło się to, że orłowianie nie potrafią należycie się zmotywować do pojedynków z dużo niżej notowanym rywalem. – *Potrafimy zaliczyć fantastyczne spotkanie przeciwko Technice Brno, by wszystko zepsuć w dwumeczu z Kromierzyżem* – zauważył trener Orłowej **Pavel Lešovský**.

Lokaty: 1. T. Brno 59,... 4. Orłowa 50 pkt. **JUTRO:** Orłowa – Hodonín (18.00).

JANUSZ BITTMA[R]

Pod prysznicem

W weekend po raz kolejny przekonaliśmy się o tym, że biznes i pieniądze zaciemniają ludzki umysł. Z powodu sobotniej tragedii w Chorzowie, gdzie pod ruinami zawalonego dachu hali targowej zginęło przeszło 70 osób, prezydent Polski Lech Kaczyński wprowadził trzydniową żałobę narodową. Nie przejęli się katastrofą organizatorzy Pucharu Świata w skokach narciarskich. W obliczu ludzkiego nieszczęścia zachowali się oni pragmatycznie. Ja jednak nazywam to jedną wielką obłudą. W niedzielę w Zakopanem odprawiono pod Wielką Krokwią mszę żałobną za ofiary chorzowskiej tragedii, aby po południu w najlepsze bawić się w skakanie. Zadowoleni byli z pewnością sponsorzy, władze Zakopanego, a także telewizja publiczna, która z transmisji też zapewne czerpie niezłe dochody. W przerwie „eksperci" poddali wnikliwej analizie lekko odchyloną nogę Adama Małysza i zapewnili widzów przed telewizorami, że na Wielkiej Krokwi panuje przejmująca cisza. Kropkę nad „i" postawił sam trener polskiej reprezentacji Heinz Kuttin, który orzekł, że skoczkowie poprzez zawody złożyli hołd ofiarom chorzowskiej tragedii. Wrażliwość ludzka znów przegrała z cynizmem, w kraju, gdzie ponad wszystko ceni się wartości chrześcijańskie...

(jb)

Sport polski

■ **PUCHAR ŚWIATA W ZAKOPANEM: TRIUMF FINÓW, POLACY BEZ REWELACJI. Wyniki - sobota**: 1. Hautamaeki (Fin.) 274,3 pkt. (13... 131,5 m), 2. Kiuru (Fin.) 264,7 (128... i 130,5), 3. Ahonen (Fin.) 264 (127... 130,5), 4. Małysz 261,5 (127, 130,5)... 11. Janda (RC) 252,6 (123,5 i 128,5). **Niedziela:** 1. Hautamaeki 277,5 pkt (133 i 132 m), 2. Ahonen 274,5 (13... i 130,5), 3. Morgenstern (Austria) 268,9 (133 i 127,5), 4. Janda 266,... (131 i 128),... 14. Małysz 254,5 (12... 127). W najbliższy weekend skoczkowie wystartują w Willingen.

■ **ME PIŁKARZY RĘCZNYCH: POLACY DZIŚ Z HISZPANIĄ.** Polska zajmuje trzecie miejsce w nowo utworzonej grupie I turnieju finałowego mistrzostw Europy piłkarzy ręcznych, które odbywają się w Szwajcarii. W rywalizacji tej zmierzą się po trzy najlepsze zespoły z grup A i B, z zaliczonymi rezultatami z pierwszej fazy zawodów. Polakom zaliczono czwartkowe zwycięstwo nad Ukrainą 33:24 oraz niedzielną porażkę ze Słowenią 29:33, natomiast nie brano pod uwagę rezultatu sobotniej potyczki z gospodarzami turnieju (31:31), którzy odpadli z rywalizacji. Broniąca tytułu wicemistrza Europy Słowenia na razie, z kompletem 4 pkt, jest liderem grupy, która grać będzie w Bazylei. Drugą pozycję zajmują mistrzowie świata - Hiszpanie. **Harmonogram startów Polaków**: dziś Polska – Hiszpania (17.30), jutro Polska – Francja (20.15), czwartek ... 2. Polska – Niemcy (15.15). (jb, PAP)

Co słychać?

■ **PIŁKARSKIE SPARINGI**: Puchow – Futbol Trzyniec 4:1 (dla Trzyńca – Hudzieczek, mecz odbył się w Dubnicy), TJ Frensztat – IRP Cz. Cieszyn 3:2 (dla gości – Myšinský, Filipčík, był to mecz 3. kolejki turnieju w N. Jiczynie), Hlubina – Zabłocie 1:0 (w ramach turnieju na boisku w Hlubinie).

■ **TURNIEJ PIŁKARSKI W OLBRACHCICACH – 3. kolejka**: MKF Karwina – Lokomotywa Piotrowice 3:0 (Dittrich, Pristáš, Šuster), Banik Olbrachcice – KS Dziećmorowice 0:3 (Punčochář, Zbončák, Šrámek), Stonawa – Victoria Hażlach 3:4 (dla Stonawy: Frait 3).

■ **TURNIEJ PIŁKARSKI W TRZYŃCU – 2. kolejka**: Gnojnik – Nydek 3:0 (Zeisberger, M. Stryja, T. Jantoš), Gródek – Bystrzyca 1:4 (T. Kantor – Kušnirák 2, Polák, Štvrtňa), Trzyniec (jun.) – Niebory 4:1 (Hromada 2, Fikoczek 2 – R. Mitrenga), Oldrzychowice – Milíków 4:0 (Bonacina, Hanke, Štěrba, L. Stoszek).

■ **I LIGA FUTSALU: BENAGO FORTUNA PRAGA – SKP BETAS/MEGAS TRZYNIEC 3:1 (1:1). Bramka dla Trzyńca: Marek Szuscik.** Podopieczni trenera Josefa Cieslara nie mają powodów do radości, ponieśli już szóstą z rzędu porażkę. Jedynego gola dla gości zdobył Marek Szuscik, piłka po rykoszecie wpadła do siatki. W tabeli trzyńczanie spadli na przedostatnią, 11. pozycję.

■ **FORTUNA EKSTRALIGA FLORBALISTÓW: Witkowice – Hawierzów 5:4 (1:2, 3:1, 1:1).** Bramki w piątkowym meczu strzelali: 9. Vaněk, 23. Hrubý, 24. Sladký, 37. H... nic, 56. Ťopek – 7. P. Kožušník, 12. Krečmer, 31. Zicha, ... Jurčík. **Lokaty:** 1. Tatran Strzeszowice 40, 2. Ml. Bolesław 35, 3. Future 30,... 9. Hawierzów 19, 11. Trzyniec 14, ... Bohemians 13 pkt.

■ **BANIK NA ZGRUPOWANIU WE WŁOSZECH.** Piłkarze Banika Ostrawa do niedzieli przebywać będą na zgrupowaniu we włoskiej miejscowości Coverciano, blisko Florencji. W kadrze Ostrawy brakuje już napastnika Roberta Zehera, który wiosnę spędzi w Blszanach. W ramach zgrupowania podopieczni trenera Pavla Hapala zmierzą się jutro w sparingu z zespołem Florencji.

(jb, ...)