głos LUDU
GAZETA POLAKÓW W REPUBLICE CZESKIEJ

DZIŚ W NUMERZE:

Służba zdrowia oczyma naszych... str. 3
GŁOSIK – rubryka dla dzieci str. 4
Zakupy z... charakterem str. 5
Turniej ping-ponga w Gródku str. 8

CZWARTEK
12 STYCZNIA 2006
NR 5
ROCZNIK LXI
CENA 6 KČ

tel.: 558 731 766
faks: 558 740 044
info@glosludu.cz

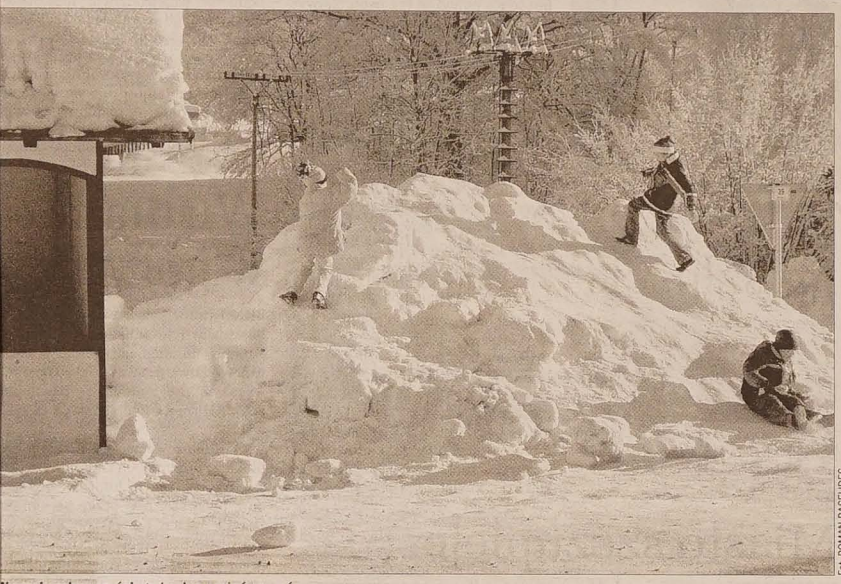

Fot. ROMAN BASELIDES

W czasie zabaw na śniegu trzeba uważać na mróz.

LEKARZE OSTRZEGAJĄ, BY NIE BAGATELIZOWAĆ UJEMNYCH TEMPERATUR

Ślisko i groźnie

KARWINA/TRZYNIEC (wak) – Od kilku dni chirurdzy w szpitalach w Karwinie Raju i Orłowej przyjmują dziesiątki przechodniów, ofiar nie posypanych chodników i dróg. Do ambulatoriów trafiają osoby z połamanymi rękami i nogami, a nawet ze wstrząsem mózgu. Przeważają starsi pacjenci. Na oddziale dziecięcym w Karwinie Raju leży również 10-letni chłopak, który podczas jazdy na ślizgaczu (plastykowej desce) zranił sobie głowę.

W Szpitalu Trzyniec liczba pacjentów w gabinecie chirurga wzrosła już znacznie w ostatnim miesiącu ub. roku. W pierwszej połowie grudnia udzielono tu pomocy 220 osobom (w tym było 30 złamań), a w drugiej – 310 osobom (53 złamań). Początek bieżącego roku też zapowiada się „nieźle". W ciągu dziesięciu dni założono bandaże uciskowe lub gips 199 pacjentom.

Mimo siarczystego mrozu w żadnej z trzech placówek jak dotąd nie zanotowano przypadków odmrożeń. Lekarze ostrzegają jednak, by nie bagatelizować ujemnych temperatur. Apelują, by o tej porze roku porządnie okrywać zwłaszcza głowę i stopy. – *Do odmrożeń dochodzi w wyniku niskich temperatur (nawet przy – 4 st. C), w zależności od siły wiatru i odporności organizmu* – mówi **Alena Fišerová**, pielęgniarka na oddziale dziecięcym karwińskiego szpitala. – *Najczęściej odmrożeniom ulegają palce u nóg, policzki, uszy i nos (słabe ukrwienie). Odmrożenie I stopnia charakteryzuje się przejściowymi zaburzeniami w krążeniu krwi w skórze, bólem, bladością lub sinoczerwonym zabarwieniem skóry, obrzękiem, pieczeniem i świądem skóry. II stopień – to pojawiające się na skórze pęcherze z płynem surowiczym, III stopień – martwica powierzchowna skóry, IV stopień – martwica głęboka, której ulegają np. palce, uszy lub nos. W takim przypadku może dojść do samoistnej amputacji odmrożonej części ciała.*

W każdym przypadku odmrożenia stan poszkodowanego powinien ocenić lekarz. **Ciąg dalszy na str. 3**

Spóźnienia komplikują życie

CZ. CIESZYN, JABŁONKOW (man) – Osoby, które wybrały się wczoraj do pracy lub szkoły w kierunku Cz. Cieszyna pociągiem odchodzącym z Mostów k. Jabłonkowa kilka minut przed szóstą, czekały prawie dwie godziny. Powodem gigantycznego spóźnienia była awaria trakcji kolejowej na odcinku pomiędzy Jabłonkowem i Bystrzycą.

O godz. 5.00 pociągi kursowały według obowiązującego rozkładu jazdy, przed szóstą pomiędzy Bystrzycą i Mostami k. Jabłonkowa całkowicie zamarł ruch. Wznowiony został dopiero po usunięciu awarii, ok. godz. 8.

Wczorajsze zdarzenie nie jest pierwszą tegoroczną „wpadką" Kolei Czeskich. Wyjeżdżający przed szóstą z Mostów w kierunku Cz. Cieszyna pociąg miał 40-minutowe spóźnienie również tydzień temu. Niestety nikt z czeskocieszyńskiej kancelarii Kolei Czeskich nie był w stanie wyjaśnić nam jego przyczyny. Wymawiano się brakiem kompetencji do udzielania jego typu informacji, nadmiarem zajęć lub niewiedzą będącą konsekwencją wolnego dnia...

Niemniej czekający na pociąg podróżni byli wczoraj dla Kolei Czeskich wyrozumiali. – *Jestem uczniem technikum przemysłowego we Frydku-Mistku, do szkoły przyjadę dziś późno* – powiedział **Lukáš Krenżelok** z Jabłonkowa, który czekał na stacji kolejowej w Boconowicach dwie godziny. – *Tydzień temu spóźnienie wynosiło 40 minut, natomiast jeszcze przed świętami, kiedy spadł śnieg, ruch na tej trasie został wznowiony dopiero przed południem. Denerwowanie na nic się nie zda, bo to są zwykłe wypadki.* **Denisa Muchová** stała prawie godzinę na przystanku w Mostach koło Jabłonkowa. – *Jeżeli wziąć pod uwagę panującą pogodę oraz to, ile jest w górach śniegu, to trudno kolejarzom coś zarzucać. To przecież tylko spóźnienie.... Jadę na egzamin, jeżeli nie zdążę na czas, to trudno, podejdę do niego w innym terminie.*

O czym mówią sople?

Jak się mają sople do demokracji? To niedorzeczne pytanie przyszło mi do głowy w czasie slalomu między pryzmami śniegu, złodowaciałym chodnikiem i kapiącymi z dachów wodnymi „stalaktytami".

Czujemy się panami we własnym domu, jednak dla większości z nas ten dom kończy się na linii drzwi wejściowych. Potem zaczyna się ludzka dżungla, z której codziennie przynosimy do domowego ogniska kawał „mamuta". »To co w domu, to się liczy« - zwykło się mówić na mieście. Za progiem należy »wymieść« tak, by się inni nie czepiali. O dachu w powiedzonkach nie ma mowy.

Ten dach przy zimowej pogodzie to poważny problem. Sąsiedzi mogą się zorientować nie tylko kto czym grzeje, ale i kto ma położoną porządną izolację. Ci mniej porządni mają sople, długie, wspaniałe, błyszczące, które nagrzane przez promienie słoneczne kapią i w każdej chwili mogą runąć wprost na przechodnia, a może właściciela? Różnie to w życiu bywa. Popularnym rozwiązaniem jest postawiony poprzecznie drążek z czerwoną szmatą i napis: »Uwaga na sople!« Kto nie przeczyta, ten sam sobie winny. A sople zwisają...

A zwisając mówią o tym, jaki mamy stosunek do innych ludzi, jak cenimy ich prawo do spokojnego przejścia koło naszej posesji (w końcu to właściciel musi zadbać o swoje obejście). Tym samym mówimy o respektowaniu praw innych. To jest istotą demokracji.

M. RADŁOWSKA-OBRUSNIK

Fot. MARTYNA RADŁOWSKA-OBRUSNIK

DWUJĘZYCZNE NAPISY W RATUSZU TO ZA MAŁO

Po co ta ankieta?

JABŁONKOW (kor) – Na stronach internetowych jabłonkowskiego ratusza pojawiła się na początku roku ankieta w sprawie stosowania dwujęzyczności. Pokazała ona, że przeciwników i zwolenników dwujęzycznych napisów jest w mieście tyle samo – po 47 proc., reszta zaś jest niezdecydowana.

Wielu jabłonkowian, zwłaszcza Polaków, ankieta zaskoczyła i wcale nie zadowoliła. Z głosów, które dotarły do naszej gazety, wynika bowiem, że była ona niepotrzebna. Przede wszystkim dlatego, że jej wynik nie może mieć żadnego wpływu na decyzję władz miasta w sprawie dwujęzyczności. Sprawy te reguluje bowiem obowiązująca od listopada 2000 r. Ustawa o gminach, która mówi wyraźnie, że dwujęzyczność może być stosowana w miejscowościach, w których mieszka co najmniej 10 proc. członków mniejszości i petycję w tej sprawie podpisało co najmniej 40 proc. jej członków uprawnionych do głosowania. Przeciwnicy ankiety twierdzą ponadto, że wcale nie jest ona reprezentatywna, gdyż nie wszyscy – zwłaszcza starsi ludzie – mają dostęp do komputera i internetu.

Tymczasem przedstawiciele władz miejskich uważają, że ankieta miała wyłączne informacyjny charakter. Wiceburmistrz **Stanisław Jakus** powiedział też, że jeśli chodzi o dwujęzyczne napisy, można je przecież spotkać we wszystkich budynkach Urzędu Miejskiego.

Dla miejscowych Polaków to jednak za mało. Prezes MK PZKO i pełnomocnik gminny Kongresu Polaków w Jabłonkowie, **Jan Ryłko**, poinformował nas, że jeszcze w tym roku ruszy akcja zbierania podpisów pod petycję w sprawie dwujęzyczności. – *Czyli będziemy postępować tak, jak wymaga tego ustawa o gminach* – mówi Ryłko.

– *Mamy petycję przygotowaną już od 2003 roku, ale długo nie mogliśmy znaleźć ludzi chętnych do zaangażowania się w komitecie petycyjnym. Obecnie komitet już powstał, a oprócz mnie są jego członkami prezes ZG PZKO Zygmunt Stopa oraz członkowie zarządu Koła – Leszek Richter i Bronisław Haratyk. Sądzę, że uda nam się zdobyć potrzebną liczbę podpisów.*

Wójtem Jalowiczor

BUKOWIEC (kor) – Dotychczasowy zastępca wójta, **Petr Jalowiczor**, będzie przez najbliższe 11 miesięcy, czyli do listopadowych wyborów komunalnych, stał na czele Bukowca. Jalowiczor zastąpił w funkcji wójta **Józefa Ćmiela**, który zmarł nagle tuż przed świętami.

Nowego wójta, który w wyborach startował z listy Czeskiej Partii Socjaldemokratycznej, wybrano na poniedziałkowym posiedzeniu samorządu. Samorząd zadecydował też, że zastępcą wójta będzie **Robert Kulig** z listy Ruchu Politycznego „Coexistentia-Wspólnota".

Pogoda

CZWARTEK – Zachmurzenie małe, później wzrastające, możliwe mgły. Temperatura w dzień od -3 do 1 st. C, nocą od -11 do -17 st. C (lokalnie -17 st. C).

PIĄTEK – Zachmurzenie umiarkowane, możliwe mgły i mżawka. Temperatura w dzień od -3 do -1 st. C., nocą od -8 do -7 st. C.

WANDALE DEWASTUJĄCY WINDY SĄ POTENCJALNYMI ZABÓJCAMI

Gdy pomysłowość nie zna granic...

HAWIERZOW (wak) – Każdego dnia korzystamy z wind, toteż chcielibyśmy czuć się w ich wnętrzu bezpiecznie, ale czasem kilkuminutową podróż przebywamy z duszą na ramieniu. Gdy zaczyna się trząść kabina, a liny złowieszczo skrzypią, przypominamy sobie filmy grozy lub tragiczne wypadki.

– *W hawierzowskich budynkach komunalnych mamy 149 wind, a wydatki na ich naprawy sięgają rocznie setek tysięcy koron. Pieniądze mogłyby być przeznaczone na inne prace* – powiedziała redakcji „GL" **Dana Martinková** z Miejskiej Agencji Pośrednictwa (MRA), zajmującej się utrzymaniem domów zarządzanych przez miasto. – *Uszkodzone, niebezpieczne dźwigi muszą być naprawione natychmiast. Nie lekceważymy takich zgłoszeń.*

Specjaliści zajmujący się konserwacją hawierzowskich wind szacują, że około 50-70 proc. dodatkowych prac, które trzeba wykonać przy windach, to skutek aktów wandalizmu i kradzieży części. Każda z tych dewastacji może nieść tragiczne konsekwencje dla użytkownika. Zdemontowane i ukradzione osłony aluminiowe do przycisków, wybite szyby w drzwiach, skradzione krzywki – to tylko niektóre wyszabrowane elementy. Konserwatorzy niechętnie podają szczegóły. Twierdzą bowiem, że są tacy, którzy natychmiast odczytują te informacje jako instruktaż do dalszych dewastacji.

– *Czasami windy wyglądają tak, jakby przeszło po nich stado dzikich zwierząt. Ściany są skopane, płyty powyginane, a nawet uszkodzone drzwi szybowe! Chuligani potrafią także wyrwać płyty podłogowe oraz listwy progowe.*

Ciąg dalszy na str. 2

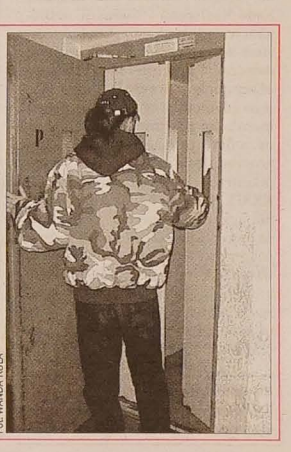

Fot. WANDA KULA

Od kilku lat w budynkach komunalnych wymieniane są windy, które nie spełniają wymogów Unii Europejskiej, czyli te, które nie są wyposażone w podwójne drzwi oraz mają nośność do 220 kg (powinno być 320 kg).

9 771212 422041 06005

Znad Wisły

■ Mniej manewrów na placu, za to więcej czasu na praktyczną naukę jazdy. To podstawowe zmiany w szkoleniu i egzaminowaniu kandydatów na przyszłych kierowców zgodnie z rozporządzeniem ministerstwa transportu i budownictwa, które od wtorku weszło w życie. Zmiany w sposobie szkolenia kandydatów na kierowców to nie jedyne nowości w przepisach. Zmienia się cena za sam egzamin. W przypadku najbardziej popularnej kategorii B trzeba zapłacić w sumie 134 zł, czyli o 40 zł więcej niż dotychczas.

■ Trwa walka o lokalizację terminalu gazowego. Po decyzji rządu o budowie gazoportu w kraju, dwa największe porty rozpoczęły ostrą rywalizację. Decyzja o lokalizacji terminalu zapadnie pewnie dopiero za pół roku. Rywalizują Szczecin i Gdańsk.

■ PiS proponuje, by w latach 2007-2011 stopniowo wydłużać urlopy macierzyńskie. W 2007 roku urlop trwałby już 22 tygodnie, od 2008 roku – 26 tygodni; od 2011 przy drugim dziecku – 38 tygodni, a przy trzecim i kolejnych dociechach 52 tygodnie, czyli rok. Prezes PiS Jarosław Kaczyński podkreślił w poniedziałek na konferencji prasowej w Sejmie, że polska rodzina „potrzebuje wsparcia", ponieważ obecna sytuacja rodzin nie sprzyja dzietności. Zaprezentowany przez PiS projekt zakłada stopniowe wydłużanie urlopów macierzyńskich – o kilka tygodni rocznie. Obecnie urlop macierzyński trwa 16 tygodni.

■ Prof. Zyta Gilowska została powołana przez prezydenta Lecha Kaczyńskiego na stanowisko wicepremiera i ministra finansów. Ekonomiści uważają, że nominacja ta zostanie pozytywnie przyjęta przez rynki finansowe; publicyści, że poprawi wizerunek rządu. Politycy podzieleni są w ocenach. Była wiceszefowa Platformy Obywatelskiej zastąpiła w sobotę na stanowisku ministra finansów, odwołaną tego dnia Teresę Lubińską. Jako wicepremier Gilowska będzie także nadzorować resorty gospodarcze. Zapowiedziała, że chce się skupić przede wszystkim na zwalczaniu bezrobocia, które uważa za największy problem w Polsce. Gilowska uważa, że obecnie nie da się wprowadzić w Polsce podatku liniowego.

■ Lider LPR Roman Giertych określił powołanie Gilowskiej jako „błąd", który będzie drogo kosztował rząd Kazimierza Marcinkiewicza. Szef PSL Waldemar Pawlak uważa, iż ta nominacja nie będzie sprzyjała prospołecznej strategii rządu. Zdaniem przewodniczącego Samoobrony Andrzeja Leppera, PiS albo pokazało swoje „prawdziwe oblicze", albo nie ma kadr przygotowanych do rządzenia państwem. Szef klubu SLD Jerzy Szmajdziński dodał, że nominacja Gilowskiej świadczy o tym, że rząd „dramatycznie poszukuje programu gospodarczego".

■ Prezes PiS Jarosław Kaczyński widzi potrzebę istnienia cenzury obyczajowej w mediach. Na straży moralności powinna stać Krajowa Rada Radiofonii i Telewizji, uzbrojona w wysokie kary. – *Osobiście jestem zdecydowanym zwolennikiem poważnej dyskusji nad cenzurą obyczajową* – przyznał prezes PiS. Jego zdaniem programy godzące w moralność powinny być piętnowane, a filmy propagujące zło – eliminowane. Jeśli dana stacja tego nie przestrzega, zareagować powinna KRRiT. Chodzi o przyzwoitość, a nie cenzurę. Kaczyński uważa, że za naruszanie obyczajności i propagowanie przemocy powinny być wysokie kary będące nawet wielokrotnością rocznego obrotu danej stacji. Jednocześnie zastrzega, że to prywatna opinia, której nie uzgadniał ze swoją partią. **Opr. (mro)**

Niesygnowane materiały publicystyczne i informacyjne pochodzą z internetowych serwisów informacyjnych.

Fot. MARTINA RADLOWSKA-OBRUSNIK

Prace budowlane prowadzone przez spółki TCHAS, Ingstav Ostrawa oraz Subterra przebiegały od stycznia 2003 do stycznia br.

Kolektor z przyszłością

OSTRAWA (mro) – We wtorek oddano do eksploatacji kolektor pod miastem oraz sieć kanalizacyjną – pierwszą zrealizowaną na terenie RC inwestycję z funduszu ISPA Unii Europejskiej. Miasto zainwestowało w obydwa przedsięwzięcia 1 mld 280 tys. Kc, płacąc o 135 mln Kc więcej, niż zakładano oraz wydając na ten cel obligacje.

Z tunelu kolektora korzystają sieci Północnomorawskiej Energetyki, Dalkii, Wodociągów i Kanalizacji oraz Telecomu. Do systemów wodociągów i kanalizacji podłączonych jest przez kolektor 800 nieruchomości. Jak zauważył **Mirko Jašurek**, wiceprezydent Ostrawy ds. ekologii, jest to inwestycja na przyszłość, przygotowująca np. centrum na zabudowanie łuk datujących się jeszcze od czasów II wojny światowej. Przy okazji budowy kolektora zmodernizowano ulice w centrum miasta.

Drogo, ale przyjemnie

LIGOTKA KAMERALNA (kor) – Władze wsi przygotowały projekt pn. „Włączanie osób upośledzonych do normalnego życia". Dotyczy on przede wszystkim zmian w ośrodku dla upośledzonych mentalnie mężczyzn, wchodzącego w skład gminnego Zintegrowanego Zakładu Socjalnego.

Według wójta **Stanisława Ćmiela**, projekt przewiduje rekonstrukcję budynku ośrodka oraz zagospodarowanie jego poddasza. Prace przebiegną także w otaczających gmach parku, gdzie powinna powstać strefa ciszy z ławeczkami, boiskiem i niedużym zbiornikiem wodnym. Koszty przedsięwzięcia będą wysokie – ok. 20 mln Kc. W związku z tym gmina wystąpi o dotację z funduszy Unii Europejskiej.

Miasto szczupleje

HAWIERZOW (wak) – Ub. rok był kolejnym rokiem spadku liczby mieszkańców miasta nad Łucyną. Od 1 stycznia do 31 grudnia 2005 roku zarejestrowano tu 711 narodzin (386 chłopców i 325 dziewczynek) oraz 781 zgonów (431 mężczyzn i 350 kobiet). Ze spadkiem liczby urodzeń Hawierzów ma do czynienia od połowy lat 90.

Ostatni dzień 2005 roku Hawierzów i jego dzielnice zamieszkiwało dokładnie 83 979 osób, wśród nich 351 obcokrajowców. Najwięcej obywateli ma obecnie dzielnica Miasto (34 814), następnie Szumbark (22 616), Podlesie (16 061), Sucha Średnia (5314) oraz Błędowice (2552), najmniej Żywocice (951), Sucha Dolna (613) i Datynie Dolne (430).

Łącznie w Hawierzowie i okolicznych gminach mieszkało w ub. roku 98 395 osób; z tego w Olbrachcicach – 3959 (oraz 36 obcokrajowców). Błędowicach Górnych – 1738 (3), Suchej Górnej – 4433 (81) oraz Cierlicku – 4132 (34).

W 2005 roku z miasta wyprowadziło się ponad 2 tys. osób. Powodami, dla których hawierzowianie zmieniają miejsce zamieszkania, są m.in. brak mieszkania i pracy.

Gdy pomysłowość...

Dokończenie ze str. 1

Młodzi „gniewni" urządzają sobie przejażdżki na dachu urządzenia – w tym czasie „majstrując" przy pomocy prostych narzędzi, powodując w konsekwencji poważne zakłócenia w systemie bezpieczeństwa, a wtedy o wypadek nie trudno. Poważniejsze uszkodzenia niosą z sobą wydatek ok. 100 tys. koron – mówi Martinková. – *Najdroższa jest wymiana całego urządzenia, czyli kabiny oraz silnika. Wtedy wydatki sięgają ok. miliona koron.*

Stan wind w hawierzowskich budynkach komunalnych sprawdzany jest systematycznie co trzy miesiące. Co trzy lata konserwatorom towarzyszy specjalista odpowiedzialny za sprawne i bezpieczne windy, a po sześciu latach – pracownik Inspektoratu Dozoru Technicznego.

BEZROBOTNYCH CORAZ WIĘCEJ

Powód: zima

REGION (wak) – Krucho jest z pracą w województwie morawsko-śląskim. W ub. miesiącu liczba bezrobotnych ponownie wzrosła, ogółem pozostaje bez pracy ponad 96 tys. osób. Najwyższą stopę bezrobocia odnotowano w powiecie karwińskim (18,6 proc.), bruntalskim (15,9) i ostrawskim (14,8), najniższą w powiatach frydecko-misteckim (12), opawskim (11,5) oraz nowojiczyńskim (10,9).

Rosnące kłopoty z zatrudnieniem nie dotyczą tylko naszego regionu. W całym kraju liczba osób bez pracy w grudniu ub. roku wzrosła o 19 367 i wynosiła 510 416 osób.

Zdaniem pracowników urzędów pracy, przyczyna rosnącego bezrobocia tkwi w porze roku. Jesienią skończyły się prace sezonowe w budownictwie i w rolnictwie. Poprawy należy się spodziewać dopiero wiosną.

Większość bezrobotnych zarejestrowanych w urzędach pracy wcześniej pracowała. Najliczniejszą grupę stanowią osoby w wieku 25-34 lat, następnie 35-44 i 45-54 lat. W grudniu w UP rejestrowali się najczęściej murarze, sprzedawcy, kierowcy ciężarówek, robotnicy leśni, ślusarze, kelnerki, kucharze, a także hydraulicy i metalowcy. Szeregi bezrobotnych poszerzyły też 804 osoby prowadzące działalność gospodarczą.

W ostatnim miesiącu roku bezrobotni w województwie morawsko-śląskim mogli skorzystać z 3300 ofert pracy. Zarówno przedsiębiorstwa państwowe, jak i prywatne poszukiwały robotników wykwalifikowanych z uprawnieniami do wykonywania danego zawodu. W regionie na jedną ofertę przypada przeciętnie 30, a w Karwińskiem aż 78 bezrobotnych.

Wirtualnie w góry

BRNO (mro) – Wirtualny spacer po Beskidach i Jesionikach mogą rozpocząć od dziś do niedzieli goście stoiska województwa morawsko-śląskiego na wystawie „Regiontour" w pawilonie „V" na Brneńskich Terenach Targowych.

Wirtualna wycieczka w fotografiach, filmach i programach komputerowych jest wzbogacona o informacje podane z pierwszej ręki przez partnerów stoiska, takich jak miasto Karwina, Uzdrowisko Darków i Klimkovice, Agencję Beskidy – Wałaskie, miasto Ostrawa czy Muzeum Techniki w Ostrawie-Przywnicy.

Dodajmy, że stoisko województwa w tym roku kosztuje podatnika 1 tys. Kc, resztę, czyli 325 tys. Kc, płacą partnerzy. Województwo po raz piąty prezentuje swoje możliwości turystyczne, a wraz z nim już tradycyjnie przedstawia się województwo żylińskie.

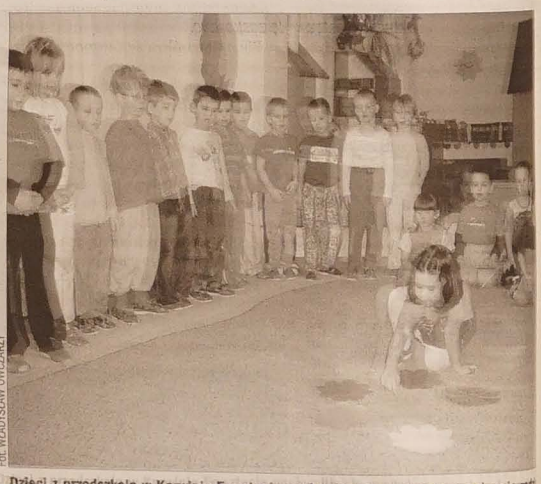

Fot. WŁADYSŁAW OWCZARCZY

Dzieci z przedszkola w Karwinie Frysztacie pochwaliły się przybyłym na zebranie rodziców fragmentem tego, czego nauczyły się ostatnio. Były więc piosenki, wierszyki i angielska piosenka o kolorach (patrz zdjęcie).

Ciekawostki

Dom spłonął od myszy

81-letni Amerykanin wrzucił złapaną w domu mysz do ogniska. Płonący gryzoń wydostał się jednak i spowodował podpalenie domu swojego oprawcy. Luciano Mares z Fort Summer w stanie Nowy Meksyk, chcąc pozbyć się złapanej w domu myszy, rzucił ją na stos płonących liści przed domem. Mysz zapaliła się, jednak udało jej się wydostać z ogniska i pobiec z powrotem do domu. Na skutek pożaru nikt oprócz gryzonia nie ucierpiał, jednak dom Maresa doszczętnie spłonął. – *Widziałem w życiu wiele pożarów, lecz nigdy nie byłem świadkiem równie niesamowitej historii* – powiedział miejscowy strażak.

Uczciwy czy głupi?

Uczciwy palacz z Zeulenroda w Turyngii oddał policjantom 135 paczek papierosów, które wydał mu bez pobrania pieniędzy niesprawny automat. 21-letni mężczyzna chciał kupić tylko jedną paczkę. Wrzucił odpowiednią liczbę monet, jednak automat zwrócił mu pieniądze, a następnie wydał cały zapas papierosów. Młody człowiek zapakował zawartość automatu – o wartości 450 euro – do dwóch plastikowych toreb i zaniósł je na policję.

Pierwszy zatrzymany

Hiszpańska policja aresztowała palacza, który odmówił przeniesienia się do części dla palących w pewnej kafeterii w Walencji. To pierwsza osoba zatrzymana na mocy rygorystycznej ustawy antytytoniowej, która obowiązuje w Hiszpanii od 1 stycznia. Zaczęło się od tego, że policjanci dostrzegli mężczyznę, który w kafeterii palił w części dla niepalących. Klient, którego tożsamości nie podano, odmówił przejścia do części dla palaczy, mimo że policjanci pouczyli go, że za naruszenie nowej ustawy grozi mu wysoka kara. Ponieważ 39-letni klient odmówił podania swej tożsamości, został aresztowany. Skazano go na zapłacenie grzywny w wysokości 240 euro za niepodporządkowanie się poleceniom policji. Ustawę zabraniającą palenia tytoniu w miejscach pracy, w barach, restauracjach i innych miejscach wypoczynku, które nie mają pomieszczeń przeznaczonych specjalnie do tego celu, parlament Hiszpanii uchwalił w połowie grudnia ub. roku. Z powodu palenia tytoniu w Hiszpanii umiera co roku 50 tys. osób – podaje Ministerstwo Zdrowia.

Twórca LSD ma 100 lat

Szwajcarski chemik Albert Hofmann, twórca jednego z najsilniejszych środków halucynogennych - LSD, popularnego w ruchu hipisowskim lat 60., ukończy w środę 100 lat. Hofmann, który zsyntetyzował LSD w 1938 roku, spodziewał się, że jego wynalazek będzie pomocny w psychiatrii, szczególnie w rozpoznawaniu schizofrenii. Nadal broni używania w celach medycznych substancji, która po okresie stosowania jej w psychiatrii, została w latach 60. zakazana. Wcześniej LSD, ze względu na barwność i intensywność wywoływanych wizji, zyskał ogromną popularność w ruchu hipisowskim. Miał również zainspirować jedną z piosenek grupy The Beatles – „Lucy in the Sky with Diamonds", uznawanej za opis narkotykowej „podróży" po jego zażyciu. Jednak przypadki samobójstw, morderstw i trwałych uszkodzeń psychicznych pod wpływem wynalazku Hofmanna spowodowały, że niedoszły lek został zdelegalizowany. LSD-25, dietylo-amid kwasu d-lizergowego, jest alkaloidem o silnym działaniu narkotycznym. Dawki 20-30 gramów wywołują u ludzi barwne halucynacje, uczucie strachu, depersonalizację i zaburzenia motoryczne.

Służba zdrowia oczami naszych lekarzy

Jednym z pojawiających się najczęściej tematów medialnych jest funkcjonowanie służby zdrowia. Ostatnio temat ten przeniósł się nawet na przydrożne billboardy.

– Jakie problemy w służbie zdrowia dostrzegają zaolziańscy lekarze?
– pyta redakcja „GL"

Jan Karczmarczyk, Miejskie Pogotowie Ratunkowe, Ostrawa:
Największym problemem służby zdrowia jest niestabilność spowodowana przez polityczną sytuację w ministerstwie oraz stosunkami na linii ministerstwo – kasy chorych. Drugim drażliwym problemem jest przygotowanie do podpisania oraz zmiany w nowych umowach między placówkami ochrony zdrowia i kasami chorych. W prasie nieustannie pojawiają się wiadomości o niesygnowaniu umów z niektórymi placówkami, przede wszystkim wyspecjalizowanych ambulatoriów, a nawet większych placówek medycznych. Jeśli chodzi o leki, to będzie można ocenić sytuację po miesiącu obowiązywania rozporządzenia w sprawie lekarstw, kiedy mogą już nastać restrykcje.

Sultana Gawlik, Specjalistyczny Instytut Leczenia Gruźlicy i Chorób Dróg Oddechowych w Jabłonkowie:
Mamy chyba takie same trudności jak wszędzie, choć de facto jesteśmy już ostatnią taką placówką w województwie (funkcję wspomagającą ma oddział w szpitalu w Ostrawie Witkowicach). Odmiennością może być finansowanie leczenia chorych na gruźlicę odpornych na standardowe sposoby leczenia. Teraz mamy takich trzech pacjentów. Leki dla jednego z nich kosztują dziennie aż 900 koron. Kasa chorych opłaca ułamek tej kwoty. Lekarstwa, których niestety nie produkuje się w RC, muszą być imiennie dowożone z Wielkiej Brytanii i innych krajów. A trzeba wiedzieć, że często chorzy na gruźlicę przychodzą do Jabłonkowa już z rozległymi zmianami płucnymi, gdy jest już relatywnie późno na leczenie. Stąd jest ono dłuższe. Wśród chorych są bezdomni, którzy nie mają się gdzie podziać. Ci mogą pozostawać na oddziale nawet 8-10 miesięcy. Niestety ubezpieczalnie nie reagują na ten stan rzeczy.

Romuald Gąsior, Poliklinika Orłowa Lutynia:
Głównym problemem jest spóźnianie się opłat Powszechnej Ubezpieczalni Zdrowotnej za opiekę lekarską. Ministerstwo, jak wiemy, stara się rozwiązać ten problem narzucając zarząd komisaryczny na VZP. Drugą kwestią jest niepewność, czy placówki zdrowia otrzymają, czy też nie, czy podpiszą, czy też nie podpiszą w połowie roku umów z kasami chorych. Ten brak pewności wytwarza niepewną perspektywę. Jeśli chodzi o lekarstwa, to nie jest to tylko problem aptek. Problem ten dotyka wszystkich segmentów służby zdrowia. Zaistnieje konieczność oszczędzania, jako że wejdzie w życie zakaz przekraczania objętości przepisanych środków medycznych z ub. roku. Przyznam szczerze, że nie wiem, jak to zrobić. Jedno ale jest pewne: nic z tych problemów nie może dotknąć pacjentów. Natomiast w ciemnych barwach widzę tegoroczne możliwości inwestycyjne. Służba zdrowia nigdy nie była dochodowa, „utrzymywała się na powierzchni". Czy w 2006 roku też będzie to możliwe? Zobaczymy.

Marek Potysz, Szpital Podlesie, Trzyniec:
Sytuację w służbie zdrowia w Republice Czeskiej komplikuje brak jasno ustalonych reguł i koncepcji. **(mro)**

Fot. M. RADLOWSKA-OBRUSNIK

Roztrząsanie gorącego tematu – funkcjonowanie służby zdrowia przeniosło się już na ulicę. „Minister zdrowia ostrzega: wszystko, o czym nie decyduję, szkodzi zdrowiu".

Ślisko i groźnie

Dokończenie ze str. 1

Przy odmrożeniach powyżej II stopnia poszkodowanemu podaje się surowicę przeciwtężcową. – *W przypadku podejrzenia o odmrożenie jakiejś części ciała należy ogrzewać je stopniowo. Miejsc uszkodzonych nie nacieramy śniegiem i nie poklepujemy dla rozgrzewki, ale „ogrzewamy" je rękoma. Po powrocie do domu ogrzewamy je stopniowo w chłodnej, później w gorącej wodzie, dochodząc do 37 st. C, ale nie więcej. Jeżeli na skórze wystąpiły pęcherze lub trwałe przebarwienia, konieczna jest natychmiastowa konsultacja z lekarzem* – radzi Fišerová.

Małe dzieci mogą zimą korzystać z normalnych spacerów, gdy temperatura nie spada poniżej minus 5 st. C. Gdy jest nieco niższa, można wyjść z dobrze ubranym (korzystne jest także wtarcie w skórę twarzy i rąk tłustego kremu lub wazeliny) maluchem najwyżej na pół godziny. Przy spadku słupka rtęci do 8-10 kresek poniżej zera dziecko, które nie przekroczyło 3. roku życia, pozostawmy w domu.

Pobytu na mrozie powinni unikać również chronicznie chorzy ludzie, m.in. sercowcy i astmatycy. Dla tych właśnie osób meteorolodzy nie mają dobrych wiadomości. W najbliższych dniach nadal będzie mroźno. Temperatury nocą sięgną – 10 st. C.

NA 10-LECIE (BEZ POMPY) PROJEKT »ONDRASZEK«

»AVION« chce edukować

CZ. CIESZYN/BRNO (kor) – W lutym br. minie dokładnie 10 lat od dnia, gdy poetka **Renata Putzlacher** wspólnie z popularnym czeskim bardem **Jaromírem Nohavicą** zaprosiła swoich przyjaciół do klubu Teatru Cieszyńskiego na pierwsze spotkanie w „Kawiarni AVION, której nie ma...". 10 lat to sporo spotkań, programów, piosenek, gości, a także wypowiedzi w prasie... Pomimo to, przynajmniej na razie, R. Putzlacher nie przygotowuje z tej okazji wielkiej uroczystości jubileuszowej.

– *Na pewno nie będzie jej w pierwszej połowie roku* – powiedziała mieszkająca obecnie w Brnie poetka naszej gazecie. – *Może jesienią. Ale już teraz wiem, że nie będzie jakiejś wielkiej pompy. Era wielkich „avionowskich" spektakli jest już za mną. Będzie chyba bardziej kameralnie. A jak konkretnie? Sama się sobie pozwolę zaskoczyć.*

Pierwsze półrocze „gospodyni" kawiarni i inicjatorka powstania Towarzystwa AVION spędzi jednak bardzo roboczo. Przygotowuje obecnie do druku kolejny tomik poetycki z „Edycji AVION" – po zbiorkach **Darka Jedzoka** i **Hanki Rybickiej** wiosną br. powinna pokazać się książka wierszy związanej od lat z AVION-em aktorki i poetki **Lenki Pešák**.

Druga aktualna inicjatywa to polsko-czeski projekt edukacyjny „Ondraszek", który R. Putzlacher oraz kompozytor i muzyk **Tomáš Kočko** chcieliby zrealizować wspólnie z agencją „Solisart" i Kongresem Polaków. Chodzi o wydanie na nośnikach CD i DVD wszelkich materiałów, które dwójce artystów udało się zebrać podczas realizacji sztuki „Ondraszek – Pan Łysej Góry".

– *Na płytach znajdą się także wyniki najnowszych badań dotyczących sylwetki sławnego zbójnika, materiał „Píseň o Ondrášovi", który nakręciła czeska telewizja, czy fragmenty spektaklu i pieśni z naszego przedstawienia. Chrzest powinien się odbyć 6 maja br., w ramach derniery „Ondraszka"* – dodała R. Putzlacher.

Fot. DANUTA BRANNA

W najbliższą niedzielę chór „Collegium Canticorum" pod dyrekcją Haliny Goniewicz-Urbaś wystąpi o godz. 16.00 w czeskocieszyńskim kościele Na Niwach. Słuchacze, którzy wybiorą się na koncert tego jednego z najlepszych chórów zaolziańskich, będą mogli wysłuchać tradycyjnych pieśni bożonarodzeniowych - kolęd i pastorałek, którymi chór z dużym powodzeniem zaprezentował się w grudniu na festiwalu w Pradze. Na naszym terenie „Collegium Canticorum" wystąpiło ostatnio m.in. w Orłowej, a w ub. piątek chór gościł w kościele ewangelickim w Dzięgielowie – na zdjęciu. (db)

Marionetki

FELIETON HALINY SIKORY

Ściernisko, czyli cud w Jabłonkowie

Wpewien czwartkowy wieczór Marynka razem z Mężem znalazła się na rynku w Jabłonkowie. Kroczyła dostojnie zawieszona na ramieniu Męża. Normalnie, to Mąż kroczy pięć metrów przed Marynką, a zadyszana Marynka, która ma jednak krótsze nogi, biegnie za nim, co jakiś czas krzycząc: „Mógbyś na mnie poczkać?" po czym, nie uzyskując odpowiedzi, dodaje: „Tak tam przed wchodym sie spotkómy". Dzisiaj jest inaczej. Dzisiaj idzie zawieszona na ramieniu Męża. „A niech sie ludzie podziwajóm, że też poradzymy światowo wyglóndać".

Zmiana zachowania Męża polegała na zmianie podłoża, po którym kroczyli. „Jo móm strasznie śliski buty, a tobie w tych baganach to nie ślizgo, tak mnie musisz dzierżeć, abych nie spadła a nie zniszczyła sie tyn nowy kabot" - powiedziała Marynka i kroczy teraz dostojnie po rynku Jabłonkowa. „Zaś idymy nieskoro a nie bedymy sie mógli siednónć" - mamrocze pod nosem pomimo szerokiego uśmiechu na twarzy. „Mhm" mruczy Mąż w odpowiedzi, by nie usłyszeć: „Zaś mnie nie posłóchosz?"

Dotarli przed kościół. Ich oczom ukazał się tłum ogromny, od drzwi kościoła aż po samą drogę się rozciągający. Jakaś kobieta przechodząca obok głośno zaczęła się zastanawiać: „To snad není možné. Zase nějaký výprodej." Stanęli. Marynka rozglądała się w poszukiwaniu znajomych. Zauważyła. Ze środka tłumu, stanąwszy na palcach dla lepszej widoczności, machała jej Prezesowa. Oczywiście machała nowym szalikiem, który dostała od Prezesa na gwiazdkę.

„Na isto kupióny u wietnamców, nie wiym, czymu sie musi tak chwolić. Moja mama dycki mówiła, że tyn gdo sie chwoli, to tak jakby sie guwnami mazoł. A moja mama dycki miała prowde."

„Mhm".

„A czymu nie puszczajóm? Dyć tu człowiek zamarznie. Bilety za dwie stówki kupił a eszcze aby na polu marznył."

„Mhm".

Tłum ruszył przed siebie zapełniając powoli kościół. Marynka przepychając się między oczekującymi ciągnęła za sobą Męża.

„Hónym, aż sie mogymy siednónć."

„Mhm."

Z daleka zauważyli Prezesową, która obsiadła całą ławkę i plecami odwrócona do ołtarza szukała wzrokiem Marynki, a znalazłszy ją machała torebką nad głową. Co prawda zdenerwowana publiczność zwracała jej uwagę: „Tak ni możecie, musicie tu puścić ludzi. Gdo późno chodzi....itd.", ale Prezesowa była nie do pokonania. Trzymała miejsce dla Marynki z Mężem.

I zaczął się koncert. A jaki. Marynka siedziała z otwartymi ustami przez dwie godziny, aż Mąż przestraszył się, że może zasłabła, bo tak po cichu oddychała, żeby wszystko słyszeć. Prezesowa zaś podśpiewywała razem z Bliźniakami znane kolędy, kościół cały kiwał się do rytmu. Marynce wydawało się, że nie tylko ludzie, ale wszystkie rzeźby w kościele zaczęły tańczyć.

Wszystko, co dobre, kiedyś się kończy. Na pytanie o ostatnią piosenkę część publiczności wykrzyknęła „Ściernisko!" i stał się cud. Nikt chyba nie wierzył, że w tym świętym przybytku może zabrzmieć taka melodia. Marynka też nie. A jednak. Po pierwszych akordach wszystko było jasne. Święci też tańczyli. Marynka widziała na własne oczy. „Na dyć to je prowda, radość i taniec to ni ma żodyn grzych. Dyć Pónbóczek nie chce, aby my od rana do wieczora byli smutni a beczeli". I Marynka razem z całym kościołem śpiewała „Tu na razie jest ściernisko..." i machała w górze rękami, tak samo jak wyrzeźbieni święci. A niebo nad Jabłonkowem uśmiechało się i też tańczyło.

O kaplicy w Mistrzowicach

W 1849 r. założono w Mistrzowicach Ewangelicką Gminę Cmentarną. Działkę, ofiarowaną przez miejscowego gospodarza i wójta **Pawła Ciencialę**, przeznaczono na cmentarz, wznosząc zarazem drewnianą dzwonnicę. Do tej pory tutejsi ewangelicy grzebali swych zmarłych na cmentarzu na Kościelcu. Dnia 15 marca 1903 r. **Jerzy Siostrzonek**, członek EGC, zawnioskował na jednym z jej zebrań, by na cmentarzu mistrzowickim wzniesiono murowaną kaplicę. W tym samym roku rozebrano drewnianą dzwonnicę, a na jej miejscu wybudowano kaplicę z cegieł. Właściciel cegielni w Sibicy **Franciszek Górniak** ofiarował 20 tys. cegieł, natomiast **Maria Pelarowa** z Mistrzowic pokryła koszty związane z ulaniem pierwszego z dwóch dzwonów. Pierwotne dzwony jednak w 1916 r. zarekwirowano na złom. Zamiast nich wierni nabyli trzy nowe żeliwne, które służą swemu celowi do czasów dzisiejszych. W 1983 r. obiekt poddano rekonstrukcji, o czym przypomina zapis 1903 – 1983 nad wejściem do kaplicy.

CZESŁAW GAMROT

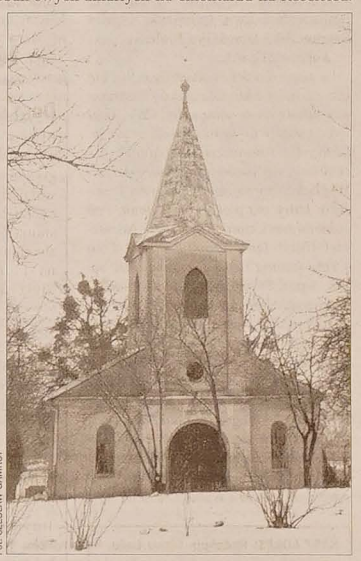
Fot. CZESŁAW GAMROT

Kaplica cmentarna w Mistrzowicach zimą.

Głosik

Czas karnawału

– A potem Jacek wymyślił sobie, że zostanie rycerzem... – wspominała Ludmiłka. – Pamiętasz, jaki miał strój?

– Pewnie, że pamiętam! – odparł Głosik. – Przecież mu pomagaliśmy. Najpierw szukaliśmy w książkach obrazków rycerzy w zbrojach, a potem wykonaliśmy taką zbroję.

– To było takie duuuże pudło, może z pralki, albo z telewizora, prawda?

–Tak. Wycięliśmy z niego przód i tył zbroi oraz tarczę i miecz – wspominał dalej Głosik.

A Kropka pomogła nam zrobić hełm i wszystko pomalować srebrną farbą. To było dużo pracy.

– Ale opłaciło się. Jak Jacek przywiązał sobie tasiemkami tę zbroję, wyglądał świetnie!

– I zdaje się wygrał nawet jakąś nagrodę... Nie pamiętam już dokładnie – westchnęła Ludmiłka

– Fajnie było robić taki kostium! – Głosik również westchnął. – Ciekawe, czy dzieci w tym roku też zrobiły maski i stroje na baliki.

– Dopiero zrobią! Przecież karnawał się zaczyna i jeszcze chyba mają trochę czasu – odpowiedziała Ludmiłka. – Tym młodszym pomogą mama, tata lub starsze rodzeństwo.

– Jasne – Głosik uśmiechnął się i pokiwał głową, po chwili jednak uśmiech zniknął mu z twarzy. – Dzieciom ktoś pomoże, ale co ja?

– Też chcesz sobie zrobić strój karnawałowy? – zapytała Ludmiłka.

– Nie... muszę zrobić co innego. Obiecałem Kropce, że poszukam ciekawostek o karnawale.

– Przecież siedzisz przy komputerze już godzinę. Niczego nie znalazłeś?

– Wiesz, znalazłem takie piękne obrazki ze strojami na baliki. Zacząłem je sobie oglądać i wspominać, a potem już zaczęliśmy rozmawiać i tak jakoś szybko ten czas zleciał, że nic więcej nie mam – przyznał Głosik.

– A te obrazki? Pokaż! – Ludmiłka zaglądnęła na monitor komputera. – O, jakie fajne! Dajmy je do gazety, żeby dzieci też obejrzały – stwierdziła po chwili.

– I jeszcze możemy napisać, że z papieru mogą sobie zrobić nie tylko zbroję rycerza, ale też inne rzeczy. Na przykład czapkę wróżki albo czarnoksiężnika, to bardzo łatwe – ucieszył się Głosik.

– I poprosim dzieci, żeby koniecznie do nas o swoich szkolnych i przedszkolnych balikach napisały!

KONKURS NA STYCZEŃ

Pobawmy się z bałwankiem

Zima trzyma! Na pewno korzystacie z jej uroków, chodzicie na sanki, narty lub łyżwy i lepicie bałwanki. A po powrocie do domu możecie pobawić się, rozwiązując nasz konkurs. Na obrazkach widzimy dwoje dzieci, które kończą już lepienie swojego bałwanka. Waszym zadaniem jest znaleźć 10 różnic między obrazkami. Rozwiązania prześlijcie pod adresem redakcji: ***Głos Ludu, ul. Komenskiego 4, Cz. Cieszyn***, lub na adres e-mailowy: *sekretariat @glosludu.cz*.

A pamiętacie jeszcze grudniowy konkurs? Mieliście wtedy znaleźć na czarno-białym obrazku przedmioty, które w rzeczywistości mogą mieć kolor czerwony. Wśród autorów rozwiązań, które otrzymaliśmy od was, wylosowano sześcioletnią **Izabelkę Tacina** zamieszkałą w Jabłonkowie przy ul. Čs. Armády 46. Otrzymuje od nas książeczkę, którą może odebrać w siedzibie redakcji.

KROPKA

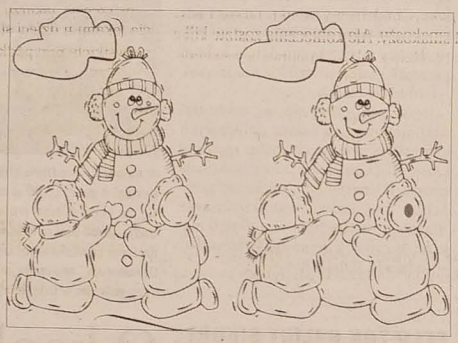

głosikowa Korespondencja

W piękne zimowe dni wspaniale jest wybrać się na świeże powietrze. Jedną z tradycyjnych zimowych imprez jest kulig. Ostatnio miały okazję uczestniczyć w nim dzieci z PSP w Bystrzycy. Przeczytajcie jak ładnie opisali kulig piątoklasiści **Ewa Cymorek**, **Daniel Szymeczek** i **Dominika Bielesz**:

Kochany Głosiku,

w poniedziałek 9 stycznia odbył się dla uczniów I stopnia naszej bystrzyckiej szkoły tradycyjny kulig. Cały długi rok czekamy na tę wspaniałą imprezę. W mroźne i słoneczne dopołudnie spotkaliśmy się przed świetlicą szkolną. Wyglądaliśmy niecierpliwie pana Trombika, który ma piękne białe konie i co roku do nas z nimi przyjeżdża. Nareszcie! Hura! Jadą! Dzielne klacze Lota i Tina (mama i córka) ciągną duże sanie, a pan Trombik już do nas macha. Miło przywitaliśmy naszych gości. Po doczepieniu 7 następnych sanek, które utworzyły długi, śmieszny ogon, kulig mógł się rozpocząć. Najpierw jeździli nasi młodsi koledzy, począwszy od klasy pierwszej. My wraz z naszą panią poszliśmy do ogrodu obok świetlicy, podzieliliśmy się do grup i rozpoczęliśmy rzeźbić w śniegu. Po paru minutach powstały ciekawe dzieła. Chłopcy stworzyli żółwia i wulkan, dziewczyny ośmiornicę. Piękne rzeźby pomalowaliśmy farbami. Potem był czas na ciepłą herbatkę i pączek. Po zjedzeniu poszliśmy w stronę Głuchówki. Zimowy krajobraz wokół był naprawdę cudowny, wręcz bajkowy. Było bardzo fajnie, robiliśmy aniołki na śniegu, współzawodnictwa i pełniliśmy najróżniejsze zadania. Potem przyszli najmniejsi, czyli przedszkolacy, którzy również odważnie usiedli na sankach. Zaśpiewaliśmy parę piosenek i już usłyszeliśmy uroczy dźwięk dzwoneczków... Nadjechały dwa koniki i zabrały nas na wyprawę! Było bardzo romantycznie. Wio! Lota! Tina! – woła pan Trombik, konie pędzą, my śpiewamy... Aż tu naraz bęc! Chłopcy jadący na ostatnich sankach wywrócili się. Ale było dużo śniegu, więc nic się nikomu nie stało! Chłopcy dobiegli nas i wskoczyli na sanki i znowu Tina z Lotą popędziły do przodu, pozostawiając na śniegu ślady swych podkówek. Tegoroczny kulig już za nami, ale nam pozostają miłe wspomnienia tego cudownego dnia. Dziękujemy paniom wychowawczyniom ze Świetlicy Szkolnej za jego przygotowanie!

A to my – uczniowie klasy piątej PSP w Bystrzycy wraz z Tiną, Lotą, panem woźnicą i naszą panią nauczycielką.

NASZ ADRES: Redakcja Głosu Ludu, Komenského 4, 737 01 Český Těšín. Pisząc do nas podaj swój wiek, klasę i adres szkoły, do której uczęszczasz. Korespondencję przesyłać można także pod e-mail: *info@glosludu.cz* **a w załączniku dopisać Głosik.**

TU KIEDYŚ UCZONO POLSKIE DZIECI (50

Wędrynia Zaolzie

Zanim na Zaolziu, które wchodzi w skład Wędryni, otwarto szkołę, tutejsze dzieci pobierały naukę w prywatnej szkole wyznaniowej w Bystrzycy. Potem chodziły do prywatnej chałupy cieśli **Jana Lisztwana**, gdzie uczył je światły chłop **Chudoba** z Oldrzychowic. W 1873 wybudowano własnym sumptem drewniany budynek szkolny. Działkę ofiarowali miejscowi mieszkańcy, **Jerzy Szlauer** i **Jan Raszka**, natomiast drzewo na budowę niejaki **Michnik** ze swego lasu. Od samego początku to była szkoła publiczna, której kierownikiem został gospodzki **Jan Cienciała**. Ówcześni nauczyciele udzielali się również społecznie, zakładając na Zaolziu Kółko Rolnicze oraz Kasę Oszczędności i Zaliczek.

W 1908 r. wybudowano nowy murowany budynek, w którym mieściły się dwie klasy, chociaż drugą z nich zaczęto wykorzystywać dopiero od roku 1921. Poświęcenie nowo otwartej budowli, którą nazwano Szkołą Jubileuszową Cesarza Franciszka J zefa I, odbyło się 7 grudnia 1908. roku 1913 wybudowano przy szk zabudowanie gospodarcze, które okresie międzywojennym Macie Szkolna zaadaptowała na ochron (przedszkole). Po wojnie wznow no nauczanie od razu we wrześ 1945. Tak jak w innych szkołach tym trudnym okresie, brakow podręczników i pomocy naukowy Z biegiem lat polskich dzieci na dryńskim Zaolziu zaczęło ubywa toteż w 1975 r. szkoła przestała samodzielną i stała się tzw. elokow ną klasą, czyli filią szkoły w centr Wędryni. Na stanowisku kierow był wówczas **Paweł Sikora**. W cz lata później polska szkoła na Zaol przestała istnieć. Z jej pomiesz zaczęli korzystać uczniowie szk czeskiej. Stan ten utrzymywał się roku 2002. Następnie budynek p budowano na dom opieki społecz

CZESŁAW GAMR

Dawniej polska szkoła w Wędryni Zaolziu. Dziś – po przeróbce – dom opieki społecznej

150 pieśni (53

ZBIÓR PIEŚNI JEDNOGŁOSOWYCH DLA MŁODZIEŻY ZEBRAŁ JERZY SAM

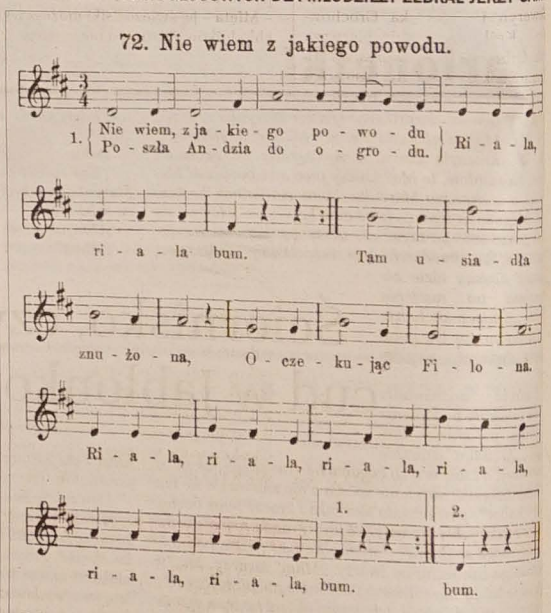

72. Nie wiem z jakiego powodu.

1. Nie wiem, z ja - kie - go po - wo - du / Po - szła An - dzia do o - gro - du. / Ri - a - la,
ri - a - la bum. Tam u - sia - dła
znu - ło - na, O - cze - ku - jąc Fi - lo - na.
Ri - a - la, ri - a - la, ri - a - la, ri - a - la,
ri - a - la, ri - a - la, bum. bum.

2. Matka, nie wiedząc powodu,
Poszła za nią do ogrodu,
Tam ją śpiącą znajduje,
Ściska, pieści, całuje. Riala...

3. Mając matkę za Filona,
Objęła ją w swe ramiona,
Mój Filonie, co robisz —
Że tak późno przychodzisz?
Riala.

4. Teraz się ja dowiedziała
W kim się Andzia zakochała,
Z tego trzeba przykład brać,
Kto chce kochać — nie śmie spać.
Riala...

Plotka

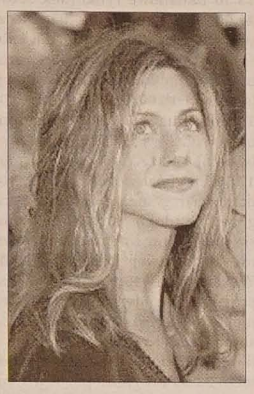

▲ **Jennifer Aniston** zdecydowała się wycofać z udziału w firmie producenckiej, którą założyła wraz z **Bradem Pittem**, gdyż przedsięwzięcie zrobiło się zbyt poważne. Pitt i Aniston założyli firmę Plan B wraz z producentem Bradem Greyem. Wśród przedsięwzięć podjętych przez studio znalazły się „Troja", „Charlie i fabryka czekolady", a wkrótce również „Jesse James", w którym Pitt zagra słynnego rewolwerowca. Kiedy w październiku małżeństwo pary zakończono rozwodem, Aniston zdecydowała się odejść z firmy. *Postanowiłam się z tego wycofać. Mam z tego kilka projektów, które kocham. Ale jakoś się to wszystko rozrosło. To wspaniale, że firma jest tak potężna. Stało się to naprawdę szybko. Jednak dokładnie to przemyślałam i zapytałam samą siebie, czy rzeczywiście chcę być częścią czegoś takiego.*

◆ Jeszcze w styczniu **Daniel Olbrychski** wcieli się w rolę szekspirowskiego Króla Leara. Premiera spektaklu planowana jest na 21 stycznia w warszawskim Teatrze na Woli. Przedstawienie realizuje rosyjski reżyser filmowy i teatralny Andrzej Konczałowski. Oprócz Olbrychskiego, w przedstawieniu wystąpią m.in. Borys Jaźnicki, Tomasz Dedek, Jerzy Schejbal, Rafał Olbrychski, Cezary Pazura, Maria Seweryn i Agnieszka Grochowska. Król Lear to nie pierwsza rola Olbrychskiego w sztuce Williama Szekspira. Już w 1969 roku aktor zagrał Banka w telewizyjnym „Makbecie" Andrzeja Wajdy. W 1970 r. w Teatrze Narodowym wcielił się w Hamleta, w przedstawieniu reżyserowanym przez Adama Hanuszkiewicza. Tytułowe role zagrał również w telewizyjnych przedstawieniach „Otella" (1984) w reżyserii Andrzeja Chrzanowskiego oraz w „Makbecie" Krzysztofa Nazara (1988).

„Król Lear" był ostatnią – niezagraną – rolą Tadeusza Łomnickiego. Aktor zmarł podczas jednej z prób tej sztuki w poznańskim Teatrze Nowym. **(k)**

SPOKÓJ I PEDANTERIA TO CECHY POŻĄDANE, ALE EMOCJE TEŻ SĄ POTRZEBNE

Zakupy z... charakterem

To, czy lubimy się bawić, czy też wolimy spędzać wolny czas z książką, zależy od naszego temperamentu i nastroju w danej chwili. Podobnie rzecz się ma z zakupami. Jedne panie lubią wybrać się do sklepu raz w tygodniu, inne nie mogą się oprzeć witrynom i zaglądają na półki o wiele częściej, niż powinny. Dla niektórych jest to najlepszy lek na zły humor, ale są i takie, które wprost nie znoszą wybierać i przymierzać.

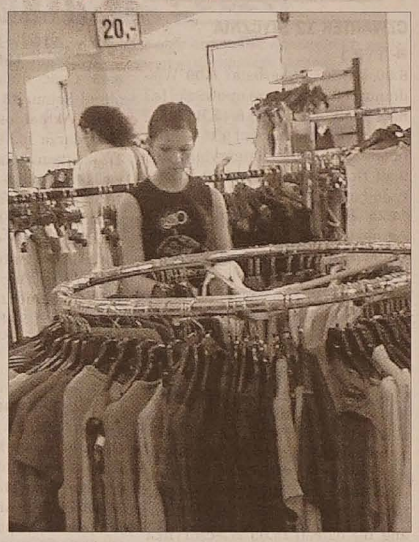

Psychologowie doszli do wniosku, że to, jak realizujemy nasze „zakupowe szaleństwa" może wiele powiedzieć nie tylko o naszym charakterze, ale też potrzebach. Kupowanie może być więc czymś w rodzaju testu!

Spokojna i rozważna

Chodzenie po sklepach i przymierzanie ciuchów nie ekscytuje cię. Wolisz zajrzeć do katalogów i zamówić wybrane towary.

Jaka jesteś: cenisz porządek, a dobra organizacja to według ciebie połowa sukcesu. Jesteś bardzo praktyczna, a romantyzm uważasz za cechę rozhisteryzowanych panienek. Ale lubisz niespodzianki – cieszą cię np. święta Bożego Narodzenia i prezenty. **Rady dla ciebie:** każdy musi odreagować stresy - pozwól więc sobie czasem na odrobinę szaleństwa. Czarna koronkowa bielizna to nic zdrożnego... pamiętaj też, by nie planować życia pozostałym członkom rodziny!

Opanowana i pedantyczna

Zakupy robisz rzadko i starannie je planujesz. Odkładasz pieniądze, za które kupujesz ubrania na konkretną okazję i porę roku.

Jaka jesteś: perfekcjonizm to twoja dewiza. Ludzie cenią cię za to, gdyż można na tobie polegać. Jako pracownik czy przyjaciel jesteś niezastąpiona. Niestety, brak ci entuzjazmu i tzw. luzu, trudno jest więc z tobą żyć na co dzień. Może dlatego tak często czujesz się samotna. **Rady dla ciebie**: każdy powinien kontrolować siebie, ale ty trochę przesadzasz! Okazywanie emocji nie jest złe. Normalne jest też, że czasem jest ci smutno i masz ochotę popłakać. Zrób to! Pozwól też sobie na niepotrzebne wydatki: czekoladki, gdy masz chandrę, kwiaty na podkreślenie dobrego nastroju. Spróbuj, odrobina „szaleństwa" ci nie zaszkodzi.

Spontaniczna i rozrzutna

Działasz pod wpływem impulsu. Nie umiesz się oprzeć ładnym rzeczom. A robiąc zakupy, nie kierujesz się ani stanem konta, ani wielkością szafy...

Jaka jesteś: możesz czasem obrazić rozmówcę swoją szczerością. Ale pomaga ci ona rozpoznać prawdziwych przyjaciół. Wiesz, jak uspokoić skołatane nerwy i poprawić sobie humor. Jesteś też duszą towarzystwa. **Rady dla ciebie:** nie rezygnuj ze spontanicznych zachowań. Ale wniosku o wydanie karty kredytowej raczej nie składaj. **(PD)**

Warto Wiedzieć

HERBATKA Z KOPRU TO ZNANY ZIOŁOWY LEK NA ŻOŁĄDEK

Zielnik zimowy

Przyprawy, które poprawiają smak potraw.

Bazylia – królewskie ziele. Dzięki niej twoje makarony, sałatki, farsze i sosy podbiją nawet najbardziej wybrednych smakoszy. Ale koniecznie zostaw kilka listków dla siebie. Pomogą ci oczyścić organizm z toksyn i poprawią trawienie. – **Estragon** – smocze zioło. Możesz używać tej przyprawy do sałatek, zup, potraw w galarecie i mięs, a także drobiu oraz jajek. Dawno temu używano jej jako leku przeciwko ukąszeniom jadowitych zwierząt. Obecnie znana jest jako środek doskonały na trawienie. Działa też moczopędnie. – **Koper** – używany do przetworów z ryb, sosów, marynat, zup i mięsa. Nieodzowny składnik do kiszenia ogórków. Herbatka z kopru to znany ziołowy lek na żołądek. Jeśli od niedawna jesteś mamą, docenisz jej moc, gdy niemowlęciu przytrafi się kolka. Tobie także poprawi trawienie. Pomoże przy wzdęciach, mdłościach, skurczach żołądka czy czkawce. **Lubczyk** – ziele maggi. Przyda się na zapalenie pęcherza, wzdęcia i bóle menstruacyjne. W kuchni najlepiej nadaje się do zup. – **Mięta** – jej świeże listki możesz wykorzystać do sałatek, galaretek, sosów czy chłodników. Warto po nie sięgnąć, gdy zdecydujesz się piec jagnięcinę lub baraninę. Herbatka z mięty to antidotum na dolegliwości żołądkowe. – **Oregano** – dziki majeranek. Niezastąpiony w potrawach włoskich, takich jak pizza czy duszone warzywa. Warto nim przyprawić sos lub marynowane mięso. Choć nieco ostry, działa uspokajająco i uśmierza bóle głowy. Sięgnij po niego również, jeśli dręczy cię kaszel lub masz zapalenie lub podrażnienie błony śluzowej gardła i nosa. – **Rzeżucha** – roślina o ostrym i nieco gorzkim smaku przypominającym musztardę albo rzodkiew. Wyśmienity dodatek do sałatek lub kanapek. Hoduj ją w domu. Oczyszcza krew i zbija temperaturę. Płukanka w naparze z rzeżuchy nadaje włosom blask i zdrowy wygląd. – **Szałwia** – lecznicze listki. Ma bardzo intensywny aromat, dlatego stosuj ją oszczędnie. Najlepiej pasuje do mięsa, ryb i klusek. Najsłynniejszym daniem, które absolutnie nie może się obyć bez szałwii, jest włoski szynycel cielęcy (plastry cielęciny oprószone mąką i usmażone, następnie przykryte liśćmi szałwii i plasterkami szynki, a w końcu duszone we włoskim winie marsala). Gorąca herbata z szałwii na pewno przyniesie ci ulgę, gdy jesteś przeziębiona i kaszlesz. **(H. M.)**

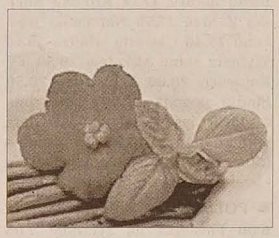

● RADA ● RADA ● RADA ● RADA ● RADA ●

Trucizna bez recepty

Leki ratują życie, ale mogą też być szkodliwe dla zdrowia. Najczęściej wtedy, gdy są źle przechowywane, stosowane niezgodnie ze wskazaniami lekarza lub po terminie ważności. Takie leki są potencjalną trucizną – ostrzegają lekarze. Obecnie zatrucia lekami u dzieci stanowią 40 proc. wszystkich przypadkowych zatruć i aż 75 proc. mogą mieć niebezpieczny dla życia przebieg.

Jak w takim razie zwiększyć bezpieczeństwo stosowania leków? Oto najważniejsze porady aptekarza:

– **Leki**, które stosujesz regularnie, mniej w niewielkim zapasie. Dotyczy to szczególnie środków używanych w chorobach przewlekłych. – **Nie stosuj leków** tylko dlatego, że pomogły znajomym. Dla twojego organizmu mogą być szkodliwe. – **Nie przechowuj** w domu leków przeterminowanych. Oddaj je do apteki. – **Zawsze przed zażyciem** leku sprawdź jego termin ważności. – **Nie lecz** siebie i bliskich na własną rękę. – **Jeśli masz** najmniejsze wątpliwości dotyczące jakości leku, natychmiast skonsultuj się z farmaceutą. – **Nie wahaj** się zadawać pytań aptekarzowi. **(r)**

Smacznego!

Tortille z sałatką fasolową

(40 min, 6 porcji, 1 porcja 270 kalorii)

Składniki: 25 dag mąki pszennej; – pół łyżeczki soli; 3 łyżki smalcu; 140 ml gorącej wody; 1 puszka czerwonej fasoli w zalewie; 1 awokado; 1 marchewka; 1 czerwona cebula; kilka liści sałaty; pół strąka papryki; sos Tabasco pepper sauce.

Przygotowanie: Mąkę i sól rozetrzeć ze smalcem, dodawać wodę, mieszać aż do otrzymania elastycznego ciasta, stolnicę oprószyć mąką, wyrabiać ciasto, aż będzie gładkie i przestanie się lepić, przykryć wilgotną ściereczką, ciasto podzielić na 6 części, z każdej uformować kulkę, rozwałkować na cienki placek, tortille smażyć na dobrze rozgrzanej patelni po 10 sekund z każdej strony, jeszcze ciepłe zgiąć na pół, awokado obrać, pokroić w kostkę, marchewkę zetrzeć, cebulę pokroić w krążki, sałatę porwać lub pokroić na paski, paprykę pokroić w kostkę, rozdrobnione składniki wymieszać z osączoną fasolką, przyprawić do smaku kilkoma kroplami sosu Tabasco pepper sauce, sałatkę podawać w usmażonych tortillach. **(r)**

Kolumnę przygotowała: WANDA KULA

PRZYJĘCIE ZYSKA ŚWIĄTECZNĄ OPRAWĘ, JEŚLI POSTARASZ SIĘ O KOLOROWE AKCESORIA

Sposób na kinderbal

Twój malec na pewno bardzo się ucieszy, gdy zaproponujesz, by zaprosił na karnawałowe przyjęcie swoje koleżanki i kolegów. A Ty podczas dziecięcego przyjęcia wcale nie musisz się czuć jak w sercu jakiejś wielkiej nawałnicy. Wystarczy tylko przedtem wszystko dobrze zaplanować.

Dlaczego warto. Gdy dzielimy się radością z innymi, sami odczuwamy ją jeszcze głębiej. Dotyczy to i dorosłych, i dzieci. Jeśli maluch może uczcić miłe wydarzenie, czuje się szczęśliwy. Wie, że w życiu warto chwytać dobre chwile i po prostu się nimi cieszyć. Poza tym uczy się w ten sposób, że radość można czerpać także ze sprawiania przyjemności innym - choćby poprzez zaproszenie ich na przyjęcie. No i czuje się doceniony przez rodziców.

W magicznym domu. Często rodzice wynajmują pokoiki w centrach zabaw, żeby uniknąć kłopotów z przygotowaniem przyjęcia. Warto jednak zastanowić się, czy nie lepiej zorganizować kinderbal w domu. Jeśli wszystko dobrze zaplanujesz, unikniesz „trzęsienia ziemi" podczas przyjęcia i wielkiego sprzątania po imprezie. Weź pod uwagę, że Twój maluszek w domu czuje się bezpieczniej i swobodniej.

Goście, goście. Zapytaj malucha, z kim chciałby bawić się na przyjęciu. Pamiętaj, że dzieci powinny być w podobnym wieku i nie może ich być zbyt dużo - zgodnie z zasadą: wiek twojego dziecka + dwoje dzieci = dobra zabawa. Nie zapraszaj też jednego chłopca, gdy reszta gości to dziewczynki. Mały mężczyzna nie poczuje się dobrze w takim towarzystwie.

Rozmowa z rodzicami. Twoje dziecko może osobiście zaprosić koleżanki i kolegów, ale Ty później musisz porozmawiać z rodzicami dzieci. Będziesz mogła w ten sposób rozwiać ich wszelkie wątpliwości, podać adres i czas trwania przyjęcia (najlepsza pora to kilka godzin wczesnym popołudniem, bo maluchy nie są wtedy jeszcze zmęczone). Jeśli masz ochotę, podczas balu rodzice mogą pić z Tobą kawę w sąsiednim pokoju.

Zapięte na ostatni guzik. Pomyśl, jakie zabawy zaproponować na bal. Uważnie wysłuchaj rad malca, bo to właśnie on jest ekspertem w tej dziedzinie. Po prostu jeśli on coś lubi, prawdopodobnie spodoba się to też innym. Do dziecięcych propozycji dorzuć swoje. Pomysłów lepiej mieć więcej, przecież nie na wszystkie zabawy maluszki muszą mieć ochotę. Przygotujcie także płyty z muzyką - najlepiej, by były to piosenki dziecięcego zespołu. Pomyśl, co najchętniej dzieci zjadłyby na przyjęciu. Postaraj się, by przysmaki również wyglądały odświętnie.

Świat jak z bajki. Przyjęcie zyska uroczystą oprawę, jeśli postarasz się o kolorowe akcesoria. Dekoracje sprawią, że każdy maluch poczuje się jak w bajce. **(INT)**

Telewizja

CZWARTEK 12 STYCZNIA

■ TVP 1

6.00 Kawa czy herbata? **8.00** Wiadomości **8.15** Smocze opowieści (s.) **8.40** Andy Pandy (s.) **8.45** Budzik - Sporty ekstremalne (s.) **9.15** Ważne przemiany - Dobry Samarytanin (s.) **9.40** Don Matteo (s.) **11.10** Recepty Jedynki - Uwaga, dziura! (mag.) **11.25** Europa bez miedzy **11.45** Agrobiznes (mag.) **12.00** Wiadomości **12.10** Klan (s.) **12.35** Plebania (s.) **12.55** Jaka to melodia? (teleturniej) **13.20** Pan Fasola (s.) **13.45** My, wy, oni **14.10** Świat według Einsteina **14.30** Badania kontrolowane **15.00** Wiadomości **15.10** Popołudnie z Jedynką **15.35** Tele-Nowela - program o książkach **15.55** Był taki dzień 12 stycznia **16.00** Moda na sukces (s.) **16.50** Sportowy Express **17.00** Teleexpress **17.20** Reporterzy non-stop **17.30** Klan (s.) **18.00** Jaka to melodia? (teleturniej) **18.30** Plebania (s.) **19.00** Lippy and Messy (j. ang. dla dzieci) **19.05** Wieczorynka **19.30** Wiadomości **20.05** Pogoda dla kierowców **20.15** Zagubieni (film USA) **21.55** Forum **22.35** Był taki dzień 12 stycznia **22.45** Prosto w oczy **23.00** Wiadomości **23.10** Rajd Dakar 2006 - Kronika **23.20** Skazana na wolność **23.45** Czerwona róża (film USA) **1.10** Autochtoni (film franc.) **2.05** Był taki dzień 12 stycznia.

■ TVP 2

6.10 Złotopolscy (s.) **6.35** 10 minut tylko dla siebie **6.50** Podróż za jeden uśmiech **7.20** Od przedszkola do Opola (dla dzieci) **7.50** Teletubisie (s. anim.) **8.15** Egzamin z życia **9.00** Pytanie na śniadanie **11.10** M jak miłość (s.) **12.00** Podróże kulinarne Roberta Makłowicza - Letnich wspomnień smak **12.40** Święta wojna - Królewna Śnieżka **13.10** Szansa na sukces (s.) **14.05** Lokatorzy (s.) **14.30** Perły australijskiej przyrody (film dok.) **15.00** Na kłopoty... Bednarski (s.) **15.50** Nie do wiary (pr. USA) **16.20** Zatańczmy razem - Mistrzostwa Świata Formacji Standardowych Elbląg 2005 **17.15** Allo, Allo (s.) **17.45** SOS, czyli sami o sobie **18.50** Telepeerele **19.45** Młode wilki **20.00** 2001 - Odyseja komiczna (film kanad.) **21.40** Sylwester pod dobrą gwiazdą bis **22.20** Biznes **22.25** Sport-telegram **22.40** Wzór piękności (film USA) **0.10** O chłopcu, który urodził brata (film ang.) **1.00** W obronie prawa (film USA).

ODYSEJA KOMICZNA
Komedia, Kanada/Niemcy 2000, czas 95 min.
TVP 2, czwartek 12.1., godz. 20.00
Reżyseria: Allan A. Goldstein
Występują: Leslie Nielsen, Ophélie Winter Ezio Greggio, Peter Egan, Alexandra Kamp-Groeneveld, Damien Masson, Pierre Edwards.

Do FBI dociera tajny raport, z którego wynika, że prezydent Stanów Zjednoczonych został uwięziony w bazie na Księżycu, a jego miejsce na Ziemi zajął sklonowany sobowtór. Misja odnalezienia prezydenta i sprowadzenia go na Ziemię zostaje powierzona szeryfowi Richardowi Dixowi i towarzyszącej mu Cassandrze Menage, która odkryła całą sprawę. Detektyw uwalnia prezydenta i razem z nim wraca na Ziemię. Nie wie jednak, że padł ofiarą spisku.

■ TV KATOWICE

6.10 Gramy dla was **6.25** Książki z górnej półki **7.50** Chłop i baba (s.) **8.45** Gość dnia **9.00** Transmisja obrad Sejmu **16.10** Rozmowa dnia **16.45** Aktualności **16.47** Kartka z kalendarza **16.50** Rawa Blues **17.15** Trójka tam była **17.50** Narciarski weekend **18.40** Ludzie i sprawy **19.10** Trzymaj formę **19.20** Uwaga weekend **19.50** TV Katowice zaprasza **21.00** Echa dnia **21.50** Aktualności **22.05** Aktualności sportowe. **22.15** Ślizg (mag.) **23.05** Patrol Trójki **23.30** Blondynka (film USA) **1.25** Telekurier **1.50** Przyjdzie Niemiec i zabierze Santok (film dok.).

■ POLSAT

6.00 Piosenka na życzenie **7.10** Interwencja **7.30** Przygody Jackie Chana (s.) **8.00** Zbuntowany anioł (s.) **9.00** Tango z aniołem (s.) **9.45** Daję słowo (teleturniej) **10.30** Graczykowie (s.) **11.00** Samo życie (s.) **12.00** Zbuntowany anioł (s.) **13.00** Jak pan może panie doktorze (film USA) **13.30** Graczykowie (s.) **14.00** Miodowe lata (s.) **14.45** Rodzina zastępcza (s.) **15.45** Wydarzenia **16.10** Interwencja **16.35** Tango z aniołem (s.) **17.20** Daję słowo (teleturniej) **18.05** Miodowe lata (s.) **18.50** Wydarzenia **19.30** Rodzina zastępcza (s.) **20.00** Klinika samotnych serc (s.) **21.00** Gotowe na wszystko (film USA) **22.05** Co z tą Polską? **23.05** Daleko od noszy (s.) **23.35** Biznes Wydarzenia **23.55** Milion MacIntyre'a.

■ TVC 1

5.59 Dzień dobry z TVC **8.30** Czarodziejskie przedszkole **9.00** AZ-kwiz Junior **9.30** Afryki czar (s. dok.) **10.00** Wiadomości **10.05** Rynek (s.) **11.00** Wszystkoparty **11.30** Ogród to zabawa **12.00** Wiadomości **12.30** Sama w domu (mag.) **13.30** Ćwiczmy z TVC **13.40** Czy mnie zechcecie? (mag.) **14.00** Wiadomości **14.05** Pod pokrywką (mag.) **14.30** Srebrna peruka (s.) **15.30** Simpsonowie (s. anim.) **16.00** Wiadomości **16.05** Czarodziejskie przedszkole **16.35** Meduza (lista przeb.) **17.00** Sprawa dla reporterki (pr. publ.) **17.30** AZ-kwiz (teleturniej) **17.55** Prognoza pogody **18.00** Wiadomości regionalne **18.25** Czeskie głowy (s. dok.) **18.30** Mieszkanie sztuką jest (mag.) **18.50** Stop (mag. dla kier.) **18.56** Losowanie Szczęśliwej Dziesiątki i Szansy **19.00** Wieczorynka **19.15** Wiadomości, prognoza pogody, sport **20.00** Klątwa pierścienia 1/2 (film koprod.) **21.45** Żyto (mag.) **22.05** Świetnie wyglądasz! (mag.) **22.30** Wydarzenia, komentarze **22.55** Prognoza pogody, sport **23.05** Losowanie Szczęśliwej Dziesiątki i Szansy **23.10** Poeci live (koncert) **23.50** Przed północą **0.15** Przegląd wydarzeń międzynarodowych 2005 **1.10** W lot po czeskim świecie **2.10** Kinobox (mag.) **2.35** Simpsonowie **2.55** AZ-kwiz.

■ TVC 2

6.10 Wiadomości TVS **6.30** Wiadomości regionalne **7.50** Panorama **8.35** Sprawa dla ombudsmana **9.00** Dzień dobry z Moraw i Śląska **11.30** AZ-kwiz (teleturniej) **11.55** Czeskie głowy **12.00** Euronews **12.30** Cudowny świat (s. dok.) **13.00** Ten nasz czeski charakter (s. dok.) **13.30** Kultura w regionach **14.00** Bubetka i pyłek (s.) **14.05** Zgubieni w burzy (s.) **14.30** Labirynt (dla dzieci) **15.00** Nauka to zabawa (s. dok.) **15.30** Pomagajmy sobie (mag.) **16.00** Historie żelaznej kurtyny (s. dok.) **16.15** Skarby świata (s. dok.) **16.30** Telewizyjny uniwersytet (s. dok.) **16.50** Kolory lasu **17.15** O języku czeskim (pr. cykl.) **17.30** Telewizyjny klub niesłyszących (mag.) **18.00** Kinobox (mag. film.) **18.25** Planeta Nauka **18.50** Co mogę zrobić dla siebie **19.00** Wiadomości w języku migowym **19.05** Siatkówka - Liga Mistrzów **19.45** Ćwiczmy z TVC **20.00** Fikcyjny dziennik Zikmunda Reacha (dok.) **20.55** Na pływalni z Jurajem Herzem (talk show) **21.20** Czechosłowacki Tygodnik Filmowy **21.35** Klub filmowy: Ulice Nowego Jorku (film USA) **23.20** Paszkwil (mag.) **23.50** Koszykówka mężczyzn - Europejska Liga **0.50** 333 **1.50** Słowo świąteczne **1.55** Magazyn religijny **2.15** Magazyn chrześcijański **2.25** Spotkania **2.35** Regiony TVC24.

■ NOVA

5.59 Śniadanie z TV Nova **8.30** Stefanie (s.) **9.20** Serce w płomieniach (film niem.) **10.55** Głowa rodziny (s.) **11.20** Joe milioner (reality show) **12.05** Strażnik Teksasu (s.) **12.50** Sue Thomas: Agent FBI (s.) **13.40** Zawsze będę cię kochać (s.) **14.30** Buffy: Postrach wampirów (s.) **15.15** Zaryzykuj! (teleturniej) **15.50** M.A.S.H. (s.) **16.15** Gliniarz i prokurator (s.) **17.05** Właśnie teraz **17.15** Columbo (s.) **18.50** Ulica (s.) **19.30** Wiadomości, sport, pogoda **20.00** Przychodnia w różanym ogrodzie (s.) **21.05** Sprawa dla specgrupy (s.) **22.05** Obywatelskie judo (pr. publ.) **22.40** Kryminalne zagadki Las Vegas (s.) **23.30** Wymuszony kompromis (film USA) **1.10** Trzeci patrol (s.) **2.20** Tropiciel (film norw.).

■ PRIMA

8.00 Sofie i jej miłość (s.) **9.00** Leśniczówka Falkenau (s.) **9.55** Prima jazda **11.00** Roseanne (s.) **11.30** Rewir Wolfa (s.) **12.30** Szansa bez granic (pr. roz.) **13.30** Przygody z o.o. (s.) **14.25** Berlin, Berlin (s.) **15.20** Beverly Hills 90210 (s.) **16.15** Czarodziejki (s.) **17.05** Fałszywy przyjaciel (film kan.-USA) **18.43** Wiadomości regionalne **18.45** Prima TV **18.50** Minuty regionu **18.55** Prognoza pogody **19.00** Wiadomości **19.15** Party z kucharzem (mag. kul.) **19.45** VyVolení **19.55** Więzy rodzinne (s.) **21.00** Nie do wiary (pr. roz.) **21.55** Pod włos (pr. publ.) **22.35** Uwięziona (film kan.) **0.10** Poradnik dla mordercy (film kan.) **1.50** Szybka wygrana **3.30** Recepturiusz prima pomysłów.

PIĄTEK 13 STYCZNIA

■ TVP 1

6.00 Kawa czy herbata? **8.00** Wiadomości **8.15** Cedric (s.) **8.30** Weterynarz Fred (film ang.) **8.40** Andy Pandy (s.) **8.45** Jedyneczka **9.10** Bajeczki Jedyneczki **9.20** Mały rycerz El Cid (s.) **9.50** Don Matteo (s.) **11.10** Podróżnik Dundee (s.) **11.30** Lasy i ludzie **11.50** Agrobiznes (mag.) **12.00** Wiadomości **12.10** Klan (s.) **12.30** Plebania (s.) **13.00** Jaka to melodia? (teleturniej) **13.20** 6 kroków w świat konsumenta **13.30** Mistrzostwa Świata w Kulm/ Bad Mitterndorf **15.50** Był taki dzień 13 stycznia **16.00** Moda na sukces (s.) **16.50** Sportowy Express **17.00** Teleexpress **17.20** Warto kochać (s.) **18.05** SEJF Subiektywny Express Jacka Fedorowicza **18.30** Okazja - Kredyt w Rympał Banku (s.) **19.00** Wieczorynka **19.30** Wiadomości **20.10** Ślicznotka z Memphis (film USA) **22.00** Battlestar Galactica (film USA) **23.30** Rajd Dakar 2006 - Kronika **23.35** Był taki dzień 13 stycznia **23.45** Po godzinach **0.40** Tele-Nowela - program o książkach **0.50** Nasz człowiek w Hawanie (film ang.) **2.35** Był taki dzień 13 stycznia.

■ TVP 2

6.05 Złotopolscy (s.) **6.30** 10 minut tylko dla siebie **6.40** Podróż za jeden uśmiech (s.) **7.15** Od przedszkola do Opola (dla dzieci) **7.45** Teletubisie (s. anim.) **8.10** Egzamin z życia (s.) **9.00** Pytanie na śniadanie **11.00** M jak miłość (s.) **11.50** Pan Jacek Jerzy Nieżychowski (film pol.) **12.35** Święta wojna - Krupniok kontra Pyra (s.) **13.00** Spotkanie z balladą - Wesele w Kopydłowie (s.) **13.55** Lokatorzy (s.) **14.25** Wędrówki przyrodnicze z Davidem Attenborough (pr. dok.) **14.55** Na kłopoty... Bednarski (s.) **15.50** Dolina Kreatywna - Co słychać? **16.15** Złotopolscy (s.) **17.15** Allo, Allo (s.) **17.45** Z Dwójką bezpieczniej **18.55** Na kabarecie w hipermarkecie bis **19.50** Europa da się lubić **20.45** Alternatywy 4 - Przeprowadzka **21.40** Sylwestrowa noc z gwiazdami Kraków 2005/2006 Zespół Perfect, Maryla Rodowicz **22.20** Biznes **22.40** Wideoteka dorosłego człowieka **23.10** Biuro kryminalne **0.00** Kawałek raju (film USA).

ŚLICZNOTKA Z MEMPHIS
Dramat wojenny, USA/WB 1990, 110 min.
TVP 1, piątek 13. 1., godz. 20.10
Reżyseria: Michael Caton-Jones
Występują: Matthew Modine, Eric Stoltz, Tate Donovan, Billy Zane, D.B. Sweeney, Sean Astin, Harry Connick.

W czasie II wojny światowej bombowiec „Memphis Belle" odbył dwadzieścia cztery zwycięskie loty nad Europą. Z każdym kolejnym lotem załoga stawała się coraz sławniejsza. Rodaków cieszyła ich ogromna odwaga i niezwykła siła charakterów, dzięki której wytrzymywali w skrajnie trudnych warunkach, przez wiele godzin w lodowatym zimnie, zamknięci w kadłubie bombowca. Ich ostatnią akcją bojową jest udział w dywanowym nalocie na fabrykę zbrojeniową w Bremie. Przed nimi wiele godzin lotu, niemieckie myśliwce i baterie artylerii przeciwlotniczej.

■ TV KATOWICE

6.10 Gramy dla was **6.25** Książki z górnej półki **7.50** Narciarski weekend **8.00** Szlaban w górę - Program o współpracy regionów i miast przygranicznych **8.45** Gość dnia **9.00** Transmisja obrad Sejmu **16.10** Rozmowa dnia **16.45** Aktualności **16.47** Kartka z kalendarza **16.50** Bliżej natury **17.15** Kronika miejska Zabrze **17.50** Narciarski weekend **18.40** Czwarta władza **19.10** Wybierz sobie Mikołaja **19.50** TV Katowice **20.00** Telekurier **20.50** Studio pogoda **21.00** Echa dnia **22.15** To jest temat **23.05** Uwierz w dokument **23.45** Misja specjalna (film pol.) **2.15** Nieznane katastrofy - Sześć metrów śmierci.

■ POLSAT

6.00 Piosenka na życzenie **7.05** Interwencja **7.30** Bdaman **8.00** Zbuntowany anioł (s.) **9.00** Tango z aniołem (s.) **9.45** Daję słowo (teleturniej) **10.30** Graczykowie (s.) **11.00** Dom nie do poznania (film USA) **12.00** Zbuntowany anioł (s.) **13.00** Jak pan może panie doktorze (s.) **13.30** Graczykowie (s.) **14.00** Miodowe lata (s.) **14.45** Eureko ja to wiem **15.45** Wydarzenia **16.10** Interwencja **16.30** Tango z aniołem (s.) **17.10** Czysta gra **17.20** Daję słowo (teleturniej) **18.05** Miodowe lata (s.) **18.50** Wydarzenia **19.30** Śnieżne psy (film kanad.) **21.35** Nieustraszeni (film USA) **22.35** Na jeden temat... z Joan Rivers **23.05** Daleko od noszy (s.) **23.35** Biznes Wydarzenia **0.00** Weronika i ja (film USA) **1.45** Love TV **2.15** BoomBox.

■ TVC 1

5.59 Dzień dobry z TVC **8.30** Czarodziejskie przedszkole **9.00** Wszędzie dobrze, w domu najlepiej (s.) **9.15** Goście (s.) **9.45** Bałwanów (s. anim.) **10.00** Wiadomości **10.05** Szlag mnie trafi (film czes.) **11.15** Film o filmie **11.30** 13. komnata Daniela Landy (dok.) **12.00** Wiadomości **12.30** Kolory życia (mag.) **13.30** Bananowe rybki (talk show) **14.00** Wiadomości **14.05** Nasza wieś (mag.) **14.30** Program dla miłośników muzyki dętej **15.05** Czarne owce (pr. publ.) **15.30** Simpsonowie (s. anim.) **16.00** Wiadomości **16.05** Tykadło (mag.) **16.35** Niefortunna czarownica (s.) **17.00** Śladami wina (s. dok.) **17.30** AZ-kwiz (teleturniej) **17.55** Prognoza pogody **18.00** Wiadomości regionalne **18.25** Czeskie głowy (s. dok.) **18.30** Nie wahać się i kręć! (pr. roz.) **18.56** Losowanie Szczęśliwej Dziesiątki **19.00** Wieczorynka **19.15** Wiadomości, prognoza pogody, sport **20.00** „Czeskie humoresky" (s.) **21.35** Talk show Jana Krausa **22.15** Film o filmie **22.30** Wydarzenia, komentarze **22.55** Prognoza pogody, sport **23.00** Losowanie Szczęśliwej Dziesiątki **23.05** Bezpieczny dom (film br.) **0.50** Pod pokrywką **1.15** Ogród to zabawa **1.40** Simpsonowie **2.0** AZ-kwiz **2.30** Na pływalni z J. Herzem.

■ TVC 2

6.10 Wiadomości TVS **6.30** Wiadomości regionalne **7.50** Panorama **8.35** Na tropie (mag. krym.) **9.00** Dzień dobry z Moraw i Śląska **11.30** AZ-kwiz (teleturniej) **11.55** Czeskie głowy **12.00** Euronews **12.20** Świat książek (mag.) **12.35** Czechosłowacki Tygodnik Filmowy **12.3** Pryzmat (mag.) **13.15** Fikcyjny dziennik Zikmunda Reacha (dok.) **14.10** Klocki (dla dzieci) **14.20** Elisir i Halibela (bajka) **15.25** Medu (lista przeb.) **16.00** Przygody nauki i techniki (mag.) **16.30** Kamera w podróży: Botswana (s. dok.) **17.35** Ribilon (mag.) **18.00** Teatr żyje! (mag.) **19.00** Wiadomości w języku migowym **19.05** W blasku pięciu kręgów **19.25** MaXtreme (mag.) **19.45** Film o filmie King Kong **20.00** Wieczór galowy Trebbia (transmisja) **21.40** Tańcząc nas w Europie (mag.) **22.10** ABBA 30 lat (koncert) **23.25** Gorączka piątkowej nocy: Latający cyrk Monty Pythona **23.55** Czerwony karzeł (s.) **0.30** Gorączka piątkowej nocy **1.30** Slipknot (koncert) **2.35** Regiony TVC24.

■ NOVA

5.59 Śniadanie z TV Nova **8.30** Stephanie (s.) **9.20** Niezapomniana (film USA) **10.55** Głowa rodziny (s.) **11.15** Joe milioner (reality show) **12.10** Strażnik Teksasu (s.) **12.55** Sue Thomas: Agent FBI (s.) **13.45** Zawsze będę cię kochać (s.) **14.30** Buffy: Postrach wampirów (s.) **15.20** Zaryzykuj! (teleturniej) **15.50** M.A.S.H. (s.) **16.15** Gliniarz i prokurator (s.) **17.10** Właśnie teraz **17.15** Columbo (s.) **18.50** Ulica (s.) **19.30** Wiadomości, sport, pogoda **20.00** Fantomas (film fr.-wł.) **21.5** „Prask!" (mag.) **22.25** Swordfish Kod dostępu (film USA) **0.05** Prawo i bezprawie (s.) **1.20** Shogun (s.) **2.50** „Prask!" (mag.).

■ PRIMA

8.00 Sofie i jej miłość (s.) **9.00** Leśniczówka Falkenau (s.) **9.55** Prima jazda **11.00** Roseanne (s.) **11.30** Rewir Wolfa (s.) **12.30** Szansa bez granic (pr. roz.) **13.30** Przygody z o.o. (s.) **14.25** Berlin, Berlin (s.) **15.2** Beverly Hills 90210 (s.) **16.10** Czarodziejki (s.) **17.05** Przystań miłości (film USA-kan.) **18.43** Wiadomości regionalne **18.45** Prima TV **18.5** Minuty regionu **18.55** Prognoza pogody **19.00** Wiadomości **19.15** Party z kucharzem (mag. kul.) **19.4** VyVolení **19.50** Losowanie loterii Euromiliony **19.55** Bitwa o Midway (film USA) **22.15** Peepshow bazar (pr. roz.) **23.10** Losowanie loterii Euromiliony **23.15** Strefa zrzutu (film USA) **1.05** Wolf Lake (s.) **2.5** Szybka wygrana **3.30** Wydział wewnętrzny 1/2 (film USA).

Telewizja zastrzega sobie prawo zmian w programie

Kronika Rodzinna

Kto w wierze, w cnotliwości
ukończy ziemski bój,
ten pójdzie do radości
i znajdzie pokój swój.

Dnia 12. 1. minęła 24. rocznica zgonu

śp. KAROLA GROCHOLA

z Bystrzycy. O wspomnienie i modlitwę prosi żona z rodziną.

AD-002

Boże, żyję, bo chcesz.
Umrę, kiedy chcesz.
Zbaw mnie – bo możesz.

W smutku pogrążeni zawiadamiamy krewnych i znajomych, iż w dniu 9. 1. 2006 w wieku 71 lat zmarł nasz Najdroższy Mąż, Ojciec, Brat, Dziadek, Pradziadek, Teść, Szwagier, Wujek i Kuzyn

śp. ZBYSZEK SZAROWSKI

z Czeskiego Cieszyna, rodak z Łazów, były ekonomista kopalni Dukla. Ostatnie pożegnanie ze Zmarłym odbędzie się w kościele katolickim w Czeskim Cieszynie dnia 12. 1. o godz. 15.00. Zasmucona rodzina.

AD-008

Co w teatrze

SCENA POLSKA – CZ. CIESZYN: Życie i śmierć doktora Fausta (13, godz. 10, studenci).

Co w kinach

KARWINA – Centrum: Zamknij się i zastrzel mnie (12, 13, godz. 17.45, 20.00); **Reflex**: Wallace & Gromit: Klątwa królika (12, 13, godz. 17.00, 20.00); **Ex**: „Dobłba" (12, 13, godz. 19.00); **TRZYNIEC – Kosmos**: Zorro (12, 13, godz. 17.30, 20.00); **CZ. CIESZYN – Central**: Złamane kwiaty (12, godz. 18.30); Wallace & Gromit: Klątwa królika (13, godz. 17.00); Transporter 2 (13, godz. 19.00); **HAWIERZÓW – Centrum**: Kubuś i Hefalumpy (12, 13, godz. 15.30); Zamknij się i zastrzel mnie (12, 13, godz. 17.45); Egzorcyzmy Emily Rose (12, 13, godz. 20.00); **CIESZYN – Piast**: Opowieści z Narnii: lew, czarownica i stara szafa (12, 13, godz. 15.00, 17.30; 13, godz. 20.00); Duma i uprzedzenie (12, godz. 20.00) .

Co na antenie

POLSKIE WIADOMOŚCI: TVC 1, czw: 18.00, TVC 2, pt: 7.30.
POLSKIE AUDYCJE: UKF Ostrawa 107,3 m i Trzyniec 105,3 m, po–pt: 19.00–19.15, nie: 18.30–19.00.

Co w terenie

TRZYNIEC OSÓWKI – MK PZKO zaprasza wszystkich członków na zebranie sprawozdawcze 15. 1. o godz. 15.00 do lokalu Szkoły Podstawowej na Osówce.
CIERLICKO KOŚCIELEC – MK PZKO zaprasza na zebranie sprawozdawcze 15. 1. o godz. 16.00 do Domu ŻW na Kościelcu.
BŁĘDOWICE – Koło MSz oraz Dyrekcja PSP w Hawierzowie Błędowicach zapraszają na Bal szkolny 14. 1. o godz. 19.00 do Domu PZKO Hawierzów Błędowice. Przygrywa „Sonata", w programie wystąpią „Błędowianie". Bilet wstępu 60 Kc.
MOSTY k. JABŁONKOWA – MSz PSP zaprasza na Bal Szkolny 14. 1. o godz. 19.00 do Domu PZKO. Przygrywa orkiestra „Jawor".
HAWIRERZÓW MIASTO – Klub Kobiet zaprasza na spotkanie klubowe w czwartek 12. 1. o godz. 15.00 do świetlicy przy ul. Matuška 2.

Samochody ProChrist 2006

TRZYNIEC (r) – Kampania propagująca Ewangelizację ProChrist2006 dotrze również do hutniczego miasta. Siedem malutkich samochodów z napisem „najmniejszy kościół na świecie", które przemierzają całe Niemcy, przyjedzie jutro do Trzyńca. Ich załogi zapraszać będą na Ewangelizację ProChrist2006, która w Trzyńcu odbędzie się w dniach 23 - 26 marca br. w kinie „Kosmos" na Tarasie, gdzie zostanie nadana bezpośrednia transmisja z Monachium w Niemczech.

Zaprasza ŚKEAW parafia w Trzyńcu oraz AC Trzyniec.

HAWIERZÓW SUCHA – MK PZKO zaprasza członków i sympatyków na zebranie sprawozdawcze 15. 1. o godz. 15.00 do świetlicy PZKO.ó
KARWINA FRYSZTAT – MK PZKO zaprasza 21. 1. o godz. 19.00 do frysztackiego Domu PZKO na tradycyjny Bal PZKO. W programie duet taneczny trzynieckiego „Elanu", do tańca przygrywa „Music Coctail" Henryka Hellera. Będą smaczne kolacje, obfity bufet. Przedsprzedaż miejscówek (250 Kc) w poniedziałki, środy i czwartki w godz. 16–18 w Domu PZKO.
MILIKÓW CENTRUM – MK PZKO oraz MSz i przedszkola zapraszają na Bal 14. 1. o godz. 19.00 do Domu PZKO. Balowe atrakcje, bogaty bufet, do tańca gra „Galax".
STOWARZYSZENIE ELEKTROTECHNIKÓW POLSKICH W RC – zaprasza na zebranie członkowskie 13. 1. o godz. 15.30 do Cz. Cieszyna, ul. Strzelnicza 28, 1. piętro (salka posiedzeń ZG PZKO).

Koncerty

CZ. CIESZYN – chóry „Ad dei Gloriam" oraz „Trallala" zapraszają na koncert 15. 1. o godz. 16.00 do kościoła katolickiego. W programie kolędy, utwory sakralne oraz Nunc dimittis G. G. Gorczyckiego na chór, organy skrzypce i trąbki.
KARWINA FRYSZTAT – Chór „Lira" z Karwiny Darkowa zaprasza na Koncert Kolęd 14. 1. o godz. 15.00 do kościoła p. w. Podwyższenia Krzyża Św. w Karwinie Frysztacie.

Wystawy

DUŻA GALERIA, galeria Teatru Cieszyńskiego: do 5. 2. wystawa organizowana przy spółpracy z galerią i salą aukcyjną „Vltavín" pt. „Czeski i światowy surrealizm". Otwarte po-pt: 9–15 po zgłoszeniu na portierni TC.
▲ **BIAŁA GALERIA**: do 15. 1. wystawa Moniki Milerskiej (malarstwo) i Urszuli Górnickiej–Herman (rzeźba). Otwarte po–pt: 9–15 po zgłoszeniu na portierni TC.
SALA MÁNESA, Dom Kultury, Karwina: 12. 1. o godz. 17.00 wernisaż wystawy Jolanty Kubica „Prawdziwe – nie – prawdziwe I., II." – fotografia artystyczna. Wystawa potrwa do 10. 2. Otwarte wt–pt: 9–17, so: 10–13.
MUZEUM ZIEMI CIESZYŃSKIEJ – sala wystaw Muzeum w Cz. Cieszynie, Hlavní tř. 3: ekspozycja stała „Obrazki z przeszłości Śląska Cieszyńskiego".

▲ do 28. 5. wystawa „Pieśni wydane na światło". Otwarte wt–pt: 9–17, so: 9–13, nie: 13–17.

EDICA
największy w Polsce wydawca i producent kalendarzy książkowych dla firm
poszukuje
handlowców do pracy na rynku czeskim.
+ Interesują nas osoby biegle mówiące po czesku i dobrze po polsku, które chcą się uczyć i rozwijać.
+ Oferujemy ciekawą pracę i atrakcyjne zarobki. Zapewniamy szkolenia.
Osoby zainteresowane prosimy o przesyłanie ofert pocztą elektroniczną na adres **m.dzierzawski@edica.pl**
GL-013

Podziękowanie

W imieniu moim, jak również całej ekipy Golec uOrkiestra, chciałbym serdecznie podziękować wszystkim zainteresowanym osobom i organizacjom, które wspierały organizowanie koncertów noworocznych Golec uOrkiestry w Jabłonkowie i Stonawie. Szczególne dzięki należą się patronom tych koncertów - senatorowi **Andrzejowi Feberowi** oraz prezesowi Kongresu Polaków w RC **Józefowi Szymeczkowi**.

Imiennie dziękuję też *„ekipie organizacyjnej"*, bez której nie dałbym sobie rady: **Wacław Zyder, Ing. Marian Pilch, Jakub Toman, Jarek Vranka, Marian Bura, Marian Chlebik, Roman Krygiel, Magdalena Juchna, Lucyna Zotyka, Barbara Rygiel, Lucyna Słowik** – wszyscy to członkowie MK PZKO w Suchej Górnej. **JAN ZYDER**

GL-017

DOMY RODZINNE – SPRZEDAŻ
Dom rodzinny w Lesznej Górnej (2x2+1), zabud. gospodarskie z garażem, podpiwniczony, utrzymywany ogród. Cena 1 300 tys. Kc. 777 077 277.
Dom rodzinny w Trzyńcu-Nieborach, zabud. gospodarskie z garażem, dobry dojazd. Cena 1,2 mil. Kc. 777 077 277.
Dom rodzinny w Olbrachcicach, 5+1, podpiwniczony, woda, el., gaz, kanalizacja, garaż. Cena 1,3 mil. Kc. 777 077 277.
Chata ogrodowa z parcelą ok. 14 a w Trzyńcu Podlesiu, ładne miejsce. Cena do negocjacji 600 tys. Kc. 777 074 552.
Chata ogrodowa w Trzyńcu Podlesiu, woda, el., kanalizacja, gaz, parcela 20 a, ładne miejsce. Cena do uzgodnienia. 777 074 552.
Chata wczasowa w Rzece, parcela ok. 10 a, studnia, el. Cena do negocjacji 250 tys. Kc. 606 757 577.
Chata wczasowa w Tyrze, woda, el., szambo. Zniżka na 450 tys. Kc. 606 757 577.
Dom rodzinny w Wielopolu 4+1,2+strych, podpiwniczone, woda, szambo. Cena do negocjacji 1 450 tys. Kc. 777 074 552.
Dom rodzinny w Cz. Cieszynie, ul. Dukelská, 6+1, podpiwniczony, sieć inżynieryjna, po rekonstrukcji, odpowiednie jako siedziba firmy. Cena do negocjacji 2,2 mil. Kc. 777 074 552.
Chata wczasowa w Trzycieżu, parcela ok. 13 a, spokojna podbeskidzka okolica, dobry dojazd. Zniżka 270 tys. Kc. 777 077 277.
Dom rodzinny w Trzycieżu, garaż (3 auta), obok lasu, po częściowej rekonstrukcji, dobry dojazd. Cena do uzgodnienia. 777 077 277.
GARAŻE – SPRZEDAŻ
Garaż w Trzyńcu Borku. Cena do negocjacji 80 tys. Kc. 777 074 552.
Garaż w Cz. Cieszynie, ul. Mlékárny. Cena 105 tys. 777 074 552.
OBIEKTY KOMERCYJNE
Obiekt komercyjny z parcelą w Cz. Cieszynie – Żuków G., suterena ok. 140 m², parter z wystawą sklepową ok. 270 m², dobry dojazd, parking, rampa. Możliwość wynajęcia części obiektu, według umowy. Czynsz do uzgodnienia. 777 077 277.
PARCELE
Oferujemy parcele w różnych miejscach, różnej wielkości, do różnych celów: Kocobędz, Ropica, Dobracice, Wędrynia (1800 m², gaz, woda, el. na miejscu), Cierlicko – 40 a (sieć inżynieryjna), Trzyniec Podlesie. 606 757 577.
MIESZKANIA – OFERTY
Mieszkanie 0+1, Cz. Cieszyn, ul. Havlíčkova. Cena do uzgodnienia. 777 077 277.
Mieszkanie 1+1, Cz. Cieszyn, ul. Hornická. Cena do negocjacji 290 tys. Kc. 777 077 277.
Mieszkanie 1+1, Cz. Cieszyn, ul. Úvoz, po rekonstrukcji. Cena do uzgodnienia. 777 077 277.
Mieszkanie własnośc. 2+1, Trzyniec, ul. Erbena, po rekonstrukcji. Cena do uzgodnienia. 777 077 277.
Mieszkanie 3+1+2 balkony, Trzyniec, ul. Slezská, po rekonstrukcji. Cena do negocjacji 690 tys. Kc. 777 077 277.
Dla klienta z gotówką poszukujemy mieszkania 0+1 w Cz. Cieszynie. 777 077 277.
Potrzebują państwo sprzedać lub wynająć mieszkanie? Korzystajcie z naszych usług. Czekamy na oferty.
Oferuje:
CZERNEK
Jan Czernek
558 711 842
606 757 577
777 077 277
GL-011

Z redakcyjnej Poczty

W rubryce tej publikujemy materiały nadesłane przez czytelników, wyrażające ich opinie, poglądy i przekonania. Redakcja zastrzega sobie prawo do dokonania skrótów.

Roboczo i świątecznie

Tak właśnie było w grudniowe popołudnie w czwartek 29 grudnia 2005 w gródeckim Domu PZKO. W pierwszej części spotkania odbyło się zebranie sprawozdawcze MK PZKO, w którym wzięło udział ok. 50 osób. Przed rozpoczęciem obrad ze wzruszającym programem świątecznym wystąpiły dzieci miejscowej SP. Na zakończenie występu dzieci wyszły z opłatkami do obecnych gości, składając im noworoczne życzenia.

Sprawozdanie z działalności Koła w 2005 roku przedstawił prezes Karol Pilch. A oto imprezy, bez których trudno sobie wyobrazić życie gródeckiego MK PZKO: Bal Ostatkowy, smażenie jajecznicy, Wianki, udział w Gorolskim Święcie, wycieczki oraz organizowane wspólnie z Macierzą bal i festyn. Stosunkowo nowym pomysłem było listopadowe Tłoczenie kapusty. Spośród licznych imprez sportowych coraz większą popularnością cieszy się Turniej Noworoczny w tenisie stołowym i turnieje dla młodzieży oraz przełajowy „Bieg przez Grodek", którego MK PZKO jest znaczącym współorganizatorem.

Nie ma wprawdzie gródeckie Koło PZKO żadnego zespołu, jest jednak Klub Młodych, który zorganizował ostatnie Wianki oraz wiele własnych ciekawych imprez. Niezawodne i ofiarne są jak zawsze panie z Zespołu Kobiet, chlubę przynoszą sportowcy – tenisiści stołowi i piłkarze, coraz częściej daje o sobie znać Klub Seniora. Bardzo dobrze układa się współpraca Koła z Macierzą Szkolną, Urzędem Gminnym, z Kościołem ewangelickim i z innymi organizacjami działającymi na terenie gminy. Kończąc sprawozdanie, prezes Pilch podziękował tym, dzięki których ofiarności Koło tak dobrze działa. Specjalne podziękowanie przekazał też na ręce wójta Pavla Tomčali i radnych. Następnie przyjęto Plan pracy na rok 2006. Miejmy nadzieję, że spełni się życzenie prezesa i nas wszystkich i że również w przyszłości będziemy mogli stwierdzić, że Koło PZKO w Gródku nadal ma się dobrze, a jego Dom (ostatnio przeprowadzono w nim remont zaplecza socjalnego) służy wszystkim gródeczanom i nie tylko im.

Po roboczej części spotkania przyszła kolej na część świąteczną, czyli Spotkanie przy choince. W wykonaniu duetu, Józefa Kotasa (skrzypce) i Janiny Rakus, nauczycielki PSA w Bystrzycy (fortepian) wysłuchaliśmy dwóch utworów współczesnych kompozytorów - rosyjskiego i hiszpańskiego. Nie obyło się naturalnie bez wspólnego śpiewu kolęd przy akompaniamencie fortepianowym J. Kotasa. Przed świąteczną kolacją było dzielenie się opłatkiem i składanie życzeń noworocznych. Przy wspólnym stole z nadzieją na pomyślny nowy rok gródeccy PZKO-wcy żegnali odchodzący rok 2005. **LIDIA KLUZ**

Rajskie wigilijki

W wielu MK PZKO odbywają się corocznie w grudniu wigilijki. Nie inaczej jest w Kole PZKO w Karwinie Raju. Organizatorami pierwszej wigilijki był chór „Dźwięk", który na swoje spotkanie 28. 12. 2005 zaprosił prezydenta miasta Antonína Petráša, jego zastępcę ds. kultury, sportu i polityki socjalnej Gabrielę Mrózek oraz prezesa Koła PZKO Tadeusza Puchałę. Wigilijka odbyła się w odremontowanym wnętrzu Domu PZKO, a było bardzo przyjemnie, jak zawsze.

Prezes chóru i główny organizator imprezy Antoni Tomanek przywitał przybyłych „dźwiękowców" i gości, dokonał oceny działalności chóru w 2005 r. i podziękował przedstawicielom Magistratu Miasta Karwiny za pomoc i wzorową współpracę z chórem i MK PZKO. Swój mini-koncert wykonali młodzi muzycy Tomankowie, a potem już śpiewano kolędy, łamano się wzajemnie opłatkiem, składano sobie życzenia, a pod choinką był dla każdego podarunek-niespodzianka. Bogaty i smaczny stół wigilijkowy przygotowali chórzyści i chórzystki. Uczestnicy tej imprezy odchodzili do swych domów zadowoleni.

W rajskim Kole Klub Kobiet i Klub Seniora współpracują z sobą przy organizacji najróżniejszych imprez - spotkań, wycieczek itp. Logicznie więc 30 grudnia spotkali się na wspólnej wigilijce członkowie tych dwu prężnych sekcji MK PZKO. Wigilijkę otwarli kierownicy Klubów - Ania Rzyman i Jan Wytrzens. W przyjemny nastrój świąteczny wprowadziła obecnych pianistka Helka Pawlas, która akompaniowała kolędowaniu. Bogaty stół przygotowały panie z Klubu Kobiet, udowadniając, że na polu kulinarnym są prawdziwymi mistrzyniami. Przy wspólnym łamaniu opłatkiem życzono sobie nawzajem głównie zdrowia. Obu Klubom podziękował za ofiarną pracę w Kole PZKO długoletni prezes MK PZKO Tadeusz Puchała.

Również na tej wigilijce pezetkaowskiej było bardzo przyjemnie, choć mogło być jeszcze lepiej, gdyby nie nawały śniegu, które nie pozwoliły przybyć do Karwiny znanemu gorolowi i przyjacielowi naszego Koła Tadkowi Filipczykowi, którego w Jabłonkowie obfite opady białego puchu wprost „zafujały".

STANISŁAW MRÓZEK, Karwina

Zaproszenie na wernisaż

Absolwentom i pedagogom cieszyńskiej filii Uniwersytetu Śląskiego, podobnie jak i koneserom sztuki, spodobały się karwińskie galerie. Tym razem swoje fotografie w Galerii im. Josefa Mánesa Miejskiego Domu Kultury zaprezentuje absolwentka UŚ **Jolanta Kubica**. Dyplom z malarstwa uzyskała w 1987 r. w pracowni prof. **Norberta Witka**. Od czasów studenckich związana jest z Zespołem Pieśni i Tańca Ziemi Cieszyńskiej, dla którego m.in. zaprojektowała graficzny symbol Zespołu, wzory haftów do kobiecych strojów oraz zilustrowała książkę Janiny Marcinkowej „Tańce Beskidu i Pogórza Cieszyńskiego". Do fotografowania, jako kolejnej z jej życiowych pasji, powróciła po 15 latach, nawiązując współpracę z Cieszyńskim Towarzystwem Fotograficznym. Pomimo krótkiego stażu ma już na swoim koncie 4 wystawy indywidualne i 16 wystaw zbiorowych, w tym 3 zagraniczne. Wernisaż wystawy rozpocznie się dziś o godz. 17.00 w Galerii J. Mánesa MDK w Karwinie Nowym Mieście. **(o)**

głos LUDU ♦ Przy wsparciu finansowym Ministerstwa Kultury RC wydaje Kongres Polaków w RC w wydawnictwie POL-PRESS, s.r.o. ♦ Adres redakcji: Redakcja „Głos Ludu", ul. Komenského 4, Czeski Cieszyn 737 01 ♦ Redaktor naczelny Beata Schönwald ♦ Telefony: sekretariat/centrala 558 731 766, fax: 558 740 044, red. sportowy: 596 612 346, e-mail: *info@glosludu.cz* ♦ Oddział redakcji: ul. Novinářská 3, Ostrawa 709 29, tel. 597 450 252, e-mail: *glosludu@volny.cz* ♦ Pismo wychodzi we wtorki, czwartki i soboty. ♦ Dostawę prenumeratorom prowadzi spółka Mediaservis, s.r.o., Abocentrum, Moravské náměstí 12D, P.O. BOX 351, Brno 659 51; zamówienia - tel: 541 233 232, fax: 541 616 160, e-mail: *abocentrum@mediaservis.cz*; reklamacje - tel.: 800 800 890 ♦ Kolportaż: SmD, s.r.o., Mediaprint & Kapa Pressegrosso, s.r.o. ♦ Druk: Ringier Print, s.r.o., Ostrawa ♦ Materiałów niezamówionych redakcja nie zwraca. Zastrzega sobie również prawo ich redagowania i skracania. ♦ Numer ewidencyjny Ministerstwa Kultury RC: MK ČR E 588, nr Indeksu 42501, ISSN 1212-4222 ♦

Hyde Park

W rubryce tej publikujemy materiały nadesłane przez czytelników, wyrażające ich opinie, poglądy i przekonania. Redakcja zastrzega sobie prawo do dokonania skrótów.

O co chodzi aptekarzom?

W ostatnim czasie dyskutuje się o aptekach i ich zyskach. Z pewnością jest to wynik nowego rozporządzenia rządu, dotyczącego obniżenia marży leków z 32 na 29 proc. Dość trudno dociera do ludzi fakt, że obniżka marży o 3 proc., to innymi słowy obniżka obrotów o 10-12 proc. i strata zysków o 25-50 proc. Pan minister specjalnie użył liczby 3 proc., by wywołać w ludziach mniemanie, że apteki nie będą zbytnio poszkodowane, a koszty leków będą niższe.

Chyba nikogo nie obchodzi, że owe zmiany doprowadzą do zaniku aptek, najpierw tych w wioskach, a potem w mniejszych miastach. Pan minister argumentując, że i tak powstają nowe apteki, wprowadza w błąd, bo nowe apteki powstają już prawie tylko w centrach handlowych, a nie w pobliżu ośrodków zdrowia, gdzie byłoby to uzasadnione. Aptekarze już przed 15 laty postulowali, by sieć aptek była regulowana, a ich właścicielami byli aptekarze, przy czym każdy mógłby mieć tylko jedną aptekę. Tak jest w wielu krajach Europy, ale nie u nas.

Dalszym faktem, który nie został zauważony, jest to, że lekarstwa w aptece zostają wydawane na podstawie recepty lekarza. Nie zależy od aptekarza, ile lekarstw będzie wydanych, ale od lekarza, ile ich zapisze. Zużycie leków nie koreluje z liczbą aptek. Aptekarz stara się wpłynąć na to, ile recept zrealizuje w swojej aptece. Wynikają z tego różne praktyki z obniżaniem dopłat, które mają przyciągnąć klientów. Wygodniej jest mieć aptekę w pobliżu, kiedy trzeba skorzystać z jej usług, trudniej będzie dojeżdżać dalej.

Według niektórych, apteka to fajny biznes. Ale to już dawno nieprawda. Wymagania i koszty utrzymania apteki są coraz droższe, o kwalifikowany personel też nie łatwo i trzeba go należycie wynagrodzić, kasy chorych zalegają z opłatami... I jeszcze bardzo ważna ciekawostka dla przedsiębiorców, którzy myślą, że osiągną łatwy zysk. Leki to bardzo specyficzny towar, bo jego cena końcowa je regulowana podwójnie. Nie ma drugiej takiej kategorii towaru. Otóż ministerstwo finansów co kwartał wydaje spis maksymalnych cen leków, których nie można przekroczyć, bo nie można dowolnie ustalić ceny leku. Drugim mechanizmem regulacyjnym jest marża leku, która jest dana, teraz 29 proc. Ale 29 proc. od ceny produkcyjnej bez VAT-u, o który dzieli się apteka z dostawcą.

By jeszcze bliżej wytłumaczyć podwójną regulację, nawet jeśli po dodaniu marży cena nie sięga maksimum, nie można do niego dorównać i odwrotnie, jeśli po dodaniu marży przekroczymy maksimum, to trzeba cenę obniżyć. Aptekarze starają się władzom wytłumaczyć, by wprowadziły stałe ceny lekarstw obowiązujące przez jeden rok we wszystkich aptekach. To oznaczałoby, że niezależnie od miejsca, gdzie zrealizujemy receptę, dopłata będzie taka sama. Dalszą proponowaną zmianą jest wprowadzenie marży degresywnej, drogie leki tańsze, głównie chodzi o leki w szpitalach, a tanie lekarstwa, z których muszą utrzymać się małe apteki, miałyby mieć marżę wyższą. Oczywiście idealnie byłoby, gdyby każdy obywatel przynajmniej raz w roku otrzymał rozliczenie z kasy chorych. Może wówczas więcej ludzi stwierdziłoby, że w XXI wieku nie można chcieć darmowej opieki zdrowotnej.

To są sprawy, które izba zrzeszająca aptekarzy stara się wprowadzić w życie już przez ładnych parę lat, ale bez efektu. Brakuje jej politycznego wsparcia, bez którego nie da się niczego załatwić. A to, czy te propozycje są warte rozpatrzenia, zostawiam decyzji każdego klienta apteki.

Z szacunkiem kłania się farmaceutka, która wybrała swoją profesję w czasach, kiedy apteka miała swój tajemniczy urok, pachniała ziołami, chociaż asortyment był skromny, ale personel zawsze służył radą i pomocą.

JOLANTA KANTOR

Z redakcyjnej Poczty

Karwińskie gwiazdy w Orłowej

MK PZKO Orłowa Miasto i Łazy miało zaszczyt gościć w swej świetlicy na Wigilijce już po raz czwarty na przestrzeni 10 lat od jego założenia część zespołu karwińskiej polskiej podstawówki „Dziołchy i Syncy z Kolónije" razem z „Gizdami".

Ok. 40 pezetkaowców, którzy oglądali program, odniosło z sobą do domów długo jeszcze brzmiące w uszach melodie pełne tego, co nasze śląskie, filuterne uśmiechy dzieci, rozdawaną radość ze śpiewania i wiele innych niezapomnianych, głębokich wrażeń. Boć przecież oglądali kiedyś dzieci, dziś już g w i a z d y, Asię i Michała Rzeszutów, którzy zaprezentowali wybraną część repertuaru na profesjonalnym poziomie. Dalej czwórka „Gizdów" z klasy trzeciej - Weronika Owczarzy, Jola Siwek, rodzeństwo Magda i Dominik Michnikowie, a z nimi pierwszak – Jasio Tomanek wykazali, że w nich drzemią gwiazdy przyszłe. Aż trudno uwierzyć, jaką swobodę mają na scenie, a z ich małych gardziołek płyną czyściutkie dźwięki, jak świergot ptaków, ale zabarwienie dostosowane zawsze do treści śpiewanego tekstu! Występ prowadziła Ilona Bednarz, a akompaniował na akordeonie brat Bronek. Prezes Leon Kasprzak przygotował występ jako niespodziankę. A szkoda, bo już dziś słychać z różnych stron od innych pezetkaowców: „Gdybyśmy tylko wiedzieli, staralibyśmy się przezwyciężyć wszystkie przeszkody, tylko aby przyjść".

Dalsza część programu już jakby mniej pociągała. Ale jednogłośnie oceniono bigos i ciastko pani prezesowej Hanki jako wspaniałe, a wspólne śpiewanie kolęd pod Bronka Bednarza jako zdatne do występów publicznych. A wspólna pogawędka? Ta zawsze krzepi.

Następna impreza to tradycyjny Bal orłowski w sobotę 21 stycznia od godz. 19 z muzyką zespołu CLASSIC. Bywa udana. Koniecznie należy się wybrać.

(Z.K.)

Ale heca!

– Powiydz mi – prawi Stacho do Teosia – jako je różnica między premierym Marcinkiewiczym a mądrym policjantym?

– Ni móm pojęcio – odpowiado Teoś. – Je pierońsko różnica. Bo premiera Marcinkiewiczka widziało moc ludzi.

***

Było to w stanie wojynnym. W jednym mieście siedziało przy koksioku na chodniku pore zómowców. Przechodziła kole nich staro Justyna.

– Zima wóm, co? – spytała, bo chłopiska zaciyrały ręce i przytupowały nogami.

– Zima, starko! Ni może być w taki mróz inaczy.

– A dobrze was aspóń żywióm?

– Kaj też tam! Jyny kónzerwy i kónzerwy!

– Z daleka żeście sóm?

– Z daleka, stareczko.

– To je was teschno za swoimi?

– Jasne, że je.

– Nó i dobrze wóm tak, sk....!

Wydarzenia Sportowe

TIPSPORT EHL: DERBY DLA TRZYŃCA ● I LIGA: PIŁKARSKI WYNIK W BRNIE

Kudrna katem Witkowic

TIPSPORT EKSTRALIGA

Hokeiści Stalowników Trzyniec zanotowali w nowym roku już drugie zwycięstwo, we wtorek pokonali na wyjeździe w hutniczym derby 3:2 Witkowice. Derby Witkowic z Trzyńcem było już trzecią w tym sezonie wzajemną konfrontacją, w październiku 2005 – w pierwszym meczu Witkowice zwyciężyły u siebie 3:1, w listopadzie pod Jaworowym ze zwycięstwa 3:2 radowali się trzyńczanie. Wszystko wskazuje na to, że trener Stalowników Trzyniec Jiří Juřík zna receptę na rozszyfrowanie witkowickiej ekipy, trzyńczanie po tej wygranej umocnili się na siódmym miejscu w tabeli. Jutro Stalownicy zmierzą się na wyjeździe z wiceliderem tabeli – zespołem Liberca, który w bieżących rozgrywkach jeszcze nie przegrał z Trzyńcem (5:2, 2:2, 3:1).

– Zespół zagrał przede wszystkim świetnie w defensywie, pomijając oczywiście głupio stracony gol z 17. minuty. Chłopcy prezentowali się dostatecznie agresywnie w środku pola, już tam zatrzymywaliśmy ofensywne akcje gospodarzy – powiedział „GL" trener Trzyńca **Jiří Juřík**. *– Wciąż utrzymujemy się w elitarnej ósemce i to nas najbardziej cieszy, ale zdajemy sobie wszyscy sprawę z tego, że przed nami jeszcze spory szmat drogi.* Celem Stalowników Trzyniec jest awans do fazy play off, gdzie trafi osiem najlepszych drużyn po rundzie zasadniczej. Zespoły nastawiły się w derby na ofensywny, szybki hokej i jedynym minusem meczu był niedokładny sędzia Turčan. Główny arbiter zbyt często i niepotrzebnie wykluczał tak witkowickich, jak i trzynieckich zawodników, zwłaszcza druga tercja była nie do oglądania.

● **HC WITKOWICE – STALOWNICY TRZYNIEC 2:3 (2:2, 0:0, 0:1). Bramki: 17. S. Hudec, 19. Hulva – 16. Polanský, 19. Lipina, 53. Kudrna. Sędziował Turčan. Kary 13:12, wykorzystane 0:1. Widzów 4822.** Hokeiści rozpoczęli w wielkim stylu. Akcje przelewały się z jednej strony na drugą, motywacji wyraźnie nie brakowało ani jednej z drużyn. Trener Trzyńca Jiří Juřík wystawił do gry wszystkie cztery formacje, w czwartym ataku zaprezentował się również wypożyczony z pierwszoligowego Hawierzowa napastnik Lipina. Bezbramkowy wynik utrzymał się do 16. minuty. Po błędzie witkowickiego bramkarza Pinca na 0:1 trafił z ostrego kąta Polanský, asystę zaliczył Janků. Gospodarze zareagowali błyskawicznie. Już w minutę później rumieńcem wstydu oblał się także trzyniecki golkiper Biegl. Z prawie identycznego miejsca, strzałem od niechcenia na 1:1 wyrównał obrońca Hudec. Na minutę przed zejściem do szatni drużyny zaserwowały swoim fanom kolejne dwie bramki. Najpierw Lipina odważnie przebił się środkiem lodowiska i po indywidualnej akcji strzelił na 1:2, a wynik pierwszej tercji ustalił w trzydzieści sekund później Hulva. Wyglądało na to, że witkowicki napastnik zamiast kijem trafił w krążek łyżwą, ale bramkarz Biegl potwierdził po meczu, że Hulva zdobył gola w regulaminowy sposób. W drugiej odsłonie hokeiści częściej przebywali na ławce kar, aniżeli na placu gry. Na uwagę zasługuje tylko strzał trzynieckiego napastnika Huny z 28. minuty spotkania, po którym gospodarzy od utraty trzeciego gola uratował słupek. W miarę płynny hokej powrócił do ČEZ Areny dopiero w ostatniej tercji, którą niemniej jednak znów zdominowały stałe fragmenty gry. Wyśmienitą okazję do strzelenia trzeciego gola mieli gospodarze, w przewadze liczebnej 5 na 3 wały obronne Trzyńca ale wytrzymały. Losy pojedynku wziął w swoje ręce najlepszy w tym sezonie trzyniecki napastnik Jaroslav Kudrna. W 13. przewadze liczebnej swojego zespołu Kudrna umiejętnie zmienił kierunek lotu krążka po strzale Skořepy, a Pinc nie zdążył już zareagować – 2:3. Na 80 sekund przed syreną końcową gospodarze zdecydowali się na grę bez bramkarza, z przewagą jednego wodnika w polu. Biegl ostro się nastykował, ale „gumy" do swojej już nie wpuścił.

Fot. PETR KOTALA

Radim Tesařík (z lewej) w bokserskim starciu z kapitanem Witkowic Romanem Šimíčk

Lokaty: 1. Slavia 82, 2. Liberec 3. Zlin 68, 4. Witkowice 67,... 7. Tr niec 56 pkt. **JUTRO:** Liberec – Trzy (18.30).

I LIGA HOKEJA

● **KOMETA BRNO – HC HAW RZÓW 1:0 (0:0, 0:0, 1:0). Bramka: Barus. Sędziował Chlaň. Kary bez wykorzystania. Widzów 4126.** karskim wynikiem zakończył się rozgrany awansem mecz 39. kolejki I Pantery na lodzie trzeciego zesp tabeli pokazały się w korzystnym świ tle. Bardzo dobry mecz zaliczył bra karz Radek Masný, który skapitulo dopiero w 57. minucie.

WCZORAJ po zamknięciu num piąty w tabeli Hawierzów zmierzył u siebie z ósmym Hradcem Králove

JANUSZ BITTN

XIII NOWOROCZNY TURNIEJ TENISA STOŁOWEGO

Na zielonych stołach w Gródku

W dniach 7-8 stycznia w sali restauracji „U Burego" w Gródku już po raz trzynasty odbyła się jedna z najbardziej popularnych imprez sportowych gródeckiego PZKO – „Noworoczny Turniej Tenisa Stołowego". Głównemu organizatorowi – miejscowemu Kołu PZKO – służyli pomocą zaprzyjaźnieni sponsorzy i Urząd Gminny.

Sobota tradycyjnie należała do dzieci i młodzieży. Ponad trzydziestka młodych graczy rywalizowała w kilku kategoriach wiekowych. W niedzielę stoczyli swe walki dorośli gracze, których tym razem zjechało się 36 z całego Zaolzia. Najlepsi otrzymali dyplomy i wartościowe nagrody rzeczowe, a zwycięzca kategorii głównej przyjął też z rąk starosty gminy Pavla Tomčali puchar przechodni. Uczestnicy wysoko ocenili poziom turnieju oraz wysiłek, jaki włożyli w jego zorganizowanie członkowie MK PZKO z „szefem od sportu" Janem Jursą i prezesem Karolem Pilchiem na czele.

Wyniki – chłopcy kat. 1-5: 1. A. Żabka (Gródek), 2. O. Maštalíř (Mosty k. J.), 3. F. Nytra (Gródek); **chłopcy kat. 6-9:** 1. V. Maštalíř (Mosty k. J.), 2. P. Franta (Jabłonków), 3. J. Kajfosz (Trzyniec); **kat. szkół średnich**: 1. D. Ryłko (Trzanowice); **seniorzy – kat. do lat 50**: 1. R. Skácelík (Cz. Cieszyn), 2. W. Niedoba (Jabłonków), 3. P. Bystrzycki (Oldrzychowice), 4. J. Lachowicz (Trzyniec); **seniorzy – ponad 50 lat**: 1. A. Pitterman, 2. E. Zajonc (obaj Cz. Cieszyn), 3. St. Kobielusz (Piosek).

(L. K.)

Od bramki do bramki

■ **W SOBOTĘ SILESIA CUP.** W kowickiej ČEZ Arenie (dawny Pa Kultury i Sportu) rozpoczyna się sobotę jednodniowy turniej piłkar z udziałem Banika Ostrawa, FC W kowic oraz dwójki polskich klub – GKS-u i Rozwoju Katowice. Im za organizowana jest pod patronat władz Ostrawy i Katowic. Szkoda ko, że oba polskie zespoły nie pre tują obecnie zbyt wysokiej klasy. Katowice po ubiegłorocznych bi tach z udzieleniem pierwszoligow cencji zdegradowany został do cz tej ligi, Rozwój Katowice wystę w trzeciej najwyższej klasie pol rozgrywek. Przypomnijmy, że tr sprzed roku broni GKS Katowic turnieju rywalizować będą dru trampkarzy, juniorów i „A" kadry szczególnych klubów.

■ **FC WITKOWICE – FUT TRZYNIEC 3:0 (0:0).** Sparing rozegrano na boisku ze sztuczn wierzchnią w Witkowicach, by obu zespołów pierwszym tego nym sprawdzianem. *– Dopiero je na etapie zapoznawania się z ze łem. Swoich podopiecznych widzi praktycznie po raz pierwszy, dla nie zamierzam ich oceniać* – po dział trener Trzyńca **Pavel Hajny** sty pod Jaworowym przechodzi piłkarzy ze Słowacji – defensor S oraz pomocnicy Ceplak i Miko raj trzyńczanie wyjechali na obóz kondycyjny do Łomnej D W sobotę po powrocie zmierzą Bystrzycą.

Sport Polski

■ **DWÓJKA POLAKÓW W ELIMINACJACH DO AUSTRALIAN OPEN.** Dwaj polscy tenisiści – **Adam Chadaj** i **Dawid Olejniczak** wystartują w rozpoczynających się dziś eliminacjach do Australian Open, pierwszego w tym roku turnieju zaliczanego do Wielkiego Szlema, który rozpocznie się w poniedziałek w Melbourne. Pierwszym rywalem Chadaja będzie Algierczyk Slimane Saoudi, natomiast Olejniczak zmierzy się w pierwszej rundzie eliminacyjnej z Hiszpanem Marcelem Granollersem-Pujolem.

■ **TENIS STOŁOWY: POLKI ULEGŁY CZESZKOM.** Reprezentacja Polski w tenisie stołowym kobiet uległa w spotkaniu eliminacji mistrzostw Europy 2007 drużynie Czech 0:3. Mecz rozegrano w Nachodzie. Polki przystąpiły do gry w mocno osłabionym składzie - nie zagrały najlepsze zawodniczki: Xu Jie, Natalia Partyka i P Stefańska. W ich zastępstwie wystąpiły Marta S Monika Pietkiewicz i Magdalena Cichocka. Wcz reprezentacja Polski w eliminacjach ME-2007 rozegrała dwa mecze - pokonała Słowenię 3:1 oraz przegrała z strią 1:3. Kolejny mecz w eliminacjach Polki rozegr ze Słowenią 5 września. Trzy najlepsze zespoły z będą miały szansę walczyć o medale mistrzostw Eu **Wyniki:** Štrbikowa - Smętek 3:0 (11-1, 11-7, 13-11) nowska - Pietkiewicz 3:1 (11-13, 11-7, 11-5, 11-3), D wa - Cichocka 3:1 (6-11, 11-9, 11-7, 11-5).