głos LUDU
GAZETA POLAKÓW W REPUBLICE CZESKIEJ

DZIŚ W NUMERZE:

Z Cz. Cieszyna do Europy str. 3
GŁOSIK – rubryka dla dzieci str. 4
Kto wygrał z MOKATE? str. 5
Trzyniec obronił 7. lokatę str. 8

CZWARTEK
5 STYCZNIA 2006
NR 2
ROCZNIK LXI
CENA 6 KČ

tel.: 558 731 766
faks: 558 740 044
info@glosludu.cz

Fot. M. RADŁOWSKA-OBRUSNIK

Nawet na centralnych ulicach Ostrawy zalegają pryzmy śniegu. Choć prace drogowe nadzorowane przez powołaną przez prezydenta miasta komisję śniegową trwają tu non-stop, nie sposób wywieźć całości „białego puchu". Takiego opadu nie było tu od 50 lat...

OBRADOWAŁA RADA BEZPIECZEŃSTWA WOJEWÓDZTWA

Trwa walka ze śniegiem i lodem

OSTRAWA **(mro)** – *W tej chwili nawet normalne opady śniegu mogą spowodować poważne komplikacje* – **padło z ust hetmana Evžena Tošenovskiego po wczorajszych porannych obradach Rady Bezpieczeństwa województwa morawsko-śląskiego.**

Rada, w której uczestniczyli m.in. dyrektorzy administracji dróg publicznych, zakładów transportowych, lasów państwowych, stwierdziła, że na terenie województwa mamy do czynienia z poważnym stanem zagrożenia śniegowego, jednak **nie wymaga** on sięgnięcia po nadzwyczajne środki, jak wezwanie do pomocy wojska (od sylwestra i tak już pomaga jednostka wojska z Hluczyna), zwiększenie taboru sprzątającego, czy też wprowadzenie zakazu wejścia w określone rejony.

– *Sytuacja jest jednak ekstremalna. W Beskidach napadało nawet 2 m śniegu* – stwierdził hetman. (Dodajmy, że metr sześcienny śniegu może ważyć 800 kg). Stąd Rada wzywa właścicieli posesji do sprzątania zwłaszcza śniegu z dachów i nie pozostawiania aut na drogach publicznych. Rada w tym ostatnim wypadku uzgodniła system koordynacji pracy policji i dyrekcji lasów umożliwiający odciąganie aut, zwłaszcza w rejonach górskich tak, by nie tarasowały przejazdu.

Ciąg dalszy na str. 2

Wymiana ambasadorów

WARSZAWA (mro/pap) – Minister Spraw Zagranicznych Rzeczypospolitej Polskiej, **Stefan Meller**, wystąpił z wnioskiem o zakończenie misji przez grupę ambasadorów. Nowe władze RP dokonują przeglądu kadr kierowniczych państwa, a procedura ta dotyczy kierowniczych stanowisk na placówkach dyplomatycznych. Proces ten ma charakter długofalowy. Nowe wymogi polskiej polityki zagranicznej oraz racjonalizacja zarządzania zasobami ludzkimi resortu powodują, iż osobom powracającym do pracy w Centrali MSZ będą powierzane inne zadania. Dodał, że uznaje się za głęboko niesłuszne, aby funkcje ambasadorów RP pełniły osoby związane w przeszłości ze służbami i aparatem partyjnym PZPR. Straciły one bowiem zaufanie władz RP odpowiedzialnych za kształtowanie polityki zagranicznej.

Jednocześnie MSZ potwierdziło, że nie opublikuje listy nazwisk ambasadorów, którzy mają być odwołani.

Ciąg dalszy na str. 2

21 STYCZNIA: ZJAZD GWIAŹDZISTY

Przygotowania w toku

REGION (man) – Już niebawem, bo w sobotę 21 stycznia w kompleksie narciarskim w Mostach koło Jabłonkowa odbędzie się Zjazd Gwiaździsty – narciarskie mistrzostwa polskich szkół podstawowych. Młodzi zawodnicy w tych dniach szlifują formę i udoskonalają swe umiejętności.

Organizatorem Zjazdu Gwiaździstego jest PSP im. Stanisława Hadyny w Bystrzycy. Jeżeli jej uczniowie, którzy są największymi pretendentami do zwycięstwa, zajmą pierwsze miejsce również w tym roku, zostaną czterokrotnymi triumfatorami tej imprezy pod rząd! – *Przygotowania są intensywne, zawodnicy mieli za zadanie trenować również w czasie ferii świątecznych* – poinformowała „Głos Ludu" dyrektorka szkoły, **Wanda Tomčala**. – *Aczkolwiek wiele spraw udało się nam już załatwić, nadal nie wiemy, gdzie zostanie usytuowane zaplecze dla zawodników. Prezentacja uczestników oraz otwarcie i zakończenie zawodów odbędzie się na stoku. Natomiast na bazę prawdopodobnie zostaną zaadaptowane lokale mosteckiej podstawówki.*

Ciąg dalszy na str. 7

AKTORKĘ PRZEWIEZIONO DO SZPITALA

»Apetyt« bez końca

TRZYNIEC (sch) – Widzowie z Trzyńca i okolicy po wtorkowym spektaklu Sceny Polskiej wracali do domów nie usatysfakcjonowani. Z powodu urazu palca aktorki **Małgorzaty Pikus** sztuki „Apetyt na czereśnie" Agnieszki Osieckiej nie obejrzeli do końca.

– *Do wypadku doszło w drugiej części spektaklu. Aby zapobiec większej utracie krwi i związanym z tym powikłaniom, aktorkę od razu przewieziono do miejscowego szpitala, gdzie ranę jej opatrzono* – powiedział „Głosowi Ludu" kierownik Sceny Polskiej TC i reżyser sztuki **Bogdan Kokotek**. Jego zdaniem, ów przykry incydent nie naruszy harmonogramu dalszych przedstawień, a aktorka, choć trawiona nieprzyjemnym bólem, od razu powróci na scenę. Ponownie zagra też dla Trzyńca. List z przeprosinami, który kierownik Kokotek zamierza wysłać do wszystkich trzynieckich widzów, zawierać będzie bowiem zaproszenie na repryzę „Apetytu". Miejmy nadzieję, że tym razem już ze szczęśliwym końcem.

»Lidl« stracił dach

OSTRAWA (mro) – Pod ciężarem śniegu załamał się we wtorek po godz. 19.30 dach supermarketu „Lidl" w dzielnicy Morawska Ostrawa i Przywóz.

Kupujący w tym czasie klienci zdążyli zbiec z miejsca katastrofy. Ucierpiała jedynie 20-letnia pracownica sklepu. Więcej ofiar nie odnotowano.

Metalowy dach o drewnianej konstrukcji zawalił się do wnętrza sklepu demolując zaplecza i część samoobsługową. Wezwana na miejsce straż pożarna przez pięć godzin prowadziła prace ratunkowe i zabezpieczające. Obiekt sprawdzały psy oraz skontrolowano go kamerą na wysięgniku. Dochodzenie trwa.

A. SOCHOR: TO NIE JA JESTEM AUTOREM FAŁSZYWKI

Tropy wiodą nad Olzę?

CZ. CIESZYN (kor) – Czeska telewizja, a za nią także liczne dzienniki podały w tym tygodniu sensacyjną informację o kolejnym nadolziańskim śladzie w aferze pochodzącego z Cz. Cieszyna, a przebywającego obecnie na Seszelach biznesmena **Radovana Krejčíře**. Otóż jednym z „kompanów" sławnego cieszyniaka miał być także 58-letni były przedsiębiorca prywatny, **Antoni Sochor**.

Jak podały czeskie media, to właśnie mieszkający w Cz. Cieszynie Sochor miał być autorem fałszywego weksla z podpisem byłego premiera i szefa czeskich socjaldemokratów **Stanislava Grossa**, potwierdzającego, że ČSSD w 2002 r. wypożyczyła tajnie od Krejčíře 60 mln Kc. Jak powiedział nam A. Sochor, policja rzekomo podejrzewała go nawet o to, że to on był także autorem fałszywych paszportów, którymi Krejčíř miał posługiwać się podczas swojej ubiegłorocznej ucieczki z Czech.

Ciąg dalszy na str. 2

DIAKONIA ŚLĄSKA REALIZUJE PROGRAM »EQUAL«

Wyjście dla bezdomnych

KARWINA (wak) – Wkrótce do sześciu wyremontowanych i wyposażonych w meble mieszkań komunalnych wprowadzą się nowi lokatorzy – podopieczni schronisk dla bezdomnych i domów socjalnych. Samodzielne lokum zawdzięczają gospodarzom Karwiny oraz Diakonii Śląskiej, która mieszkania wynajęła od miasta i poprzez realizację projektu „Equal" chce pomóc właśnie tym ludziom wyjść z bezdomności.

– *Najważniejszym zadaniem programu przeciwdziałania bezdomności, na który otrzymaliśmy pieniądze z Unii Europejskiej, jest to, aby osoby otrzymujące klucze, nigdy już nie wróciły na „stare śmiecie".*

Ciąg dalszy na str. 3

Trzyniecka »dwójka« przed jubileuszem

TRZYNIEC (kor) – Do roku jubileuszowego wstąpiła trzyniecka 2. PSP. Jedna z najmniejszych zaolziańskich pełnych polskich podstawówek (uczęszcza do niej 112 uczniów, a do dwóch podległych jej przedszkoli 48 dzieci) jest najmłodszą taką szkołą: w tym roku szkolnym obchodzi jubileusz 40-lecia.

To właśnie obchody jubileuszu zdominują w najbliższych miesiącach całą działalność pozalekcyjną szkoły. Jak powiedział nam dyrektor **Roman Wróbel**, uroczystości jubileuszowe, które zaplanowano na czerwiec, odbędą się w Domu Kultury „Trisia". Przygotuje je komitet, którego członkami – oprócz dyrektora – są nauczyciele **Anna Jeż**, **Kazimierz Cieślar** i **Marian Nieboras**.

– *Chcemy przygotować atrakcyjne widowisko, ogromne show, które będą mogli obejrzeć nie tylko rodzice i absolwenci, ale także okoliczne szkoły. Na pewno „damy czadu", jak już stało się w naszej szkole tradycją. Przecież to my organizowaliśmy takie imprezy, jak „Miss & Mister Show" czy „Z pieśnią do Europy"* – dodał dyrektor.

Pogoda

CZWARTEK – Zachmurzenie duże, opady śniegu lub śniegu z deszczem. Temperatura w nocy od -1 do -5 st. C, w dzień od -1 do 3 st. C.

PIĄTEK – Zachmurzenie umiarkowane do dużego, lokalne opady śniegu. Temperatura w nocy od -1 do -5 st. C, w dzień od -1 do 2 st. C.

06002
9 771212 422041

NIETRZEŹWI KIEROWCY ZABILI PIĘĆ OSÓB

»Pijane« drogi

REGION (wak) – Statystyki są ponure: przyczyną większości kolizji na drogach jest alkohol. Na blisko 28 320 wypadków, jakie od stycznia do listopada ub. roku zdarzyły się na drogach województwa morawsko-śląskiego, w prawie 1350 brali udział nietrzeźwi kierowcy. Zginęło w nich pięć osób a 23 doznały ciężkich obrażeń ciała.

Najwięcej wypadków spowodowanych przez pijanych kierowców, w których śmierć poniosła jedna osoba, wydarzyło się w Ostrawie (212), z kolei na drogach powiatu b. powiatu karwińskiego (159) oraz frydecko-misteckiego (154). Do największej tragedii, w której na miejscu zginęły dwie osoby a dwie zostały ciężko ranne, doszło w październiku w miejscowości Píšť koło miasta Hlučín w Opawskiem. Pijany kierowca, który uderzył w grupkę ludzi stojących na wysepce autobusowej, przebywa w areszcie tymczasowym. Na wyrok czeka także 28-letni kierowca z Ostrawy, który we wrześniu w ostrawskiej dzielnicy Nowa Wieś uśmiercił zatrzymującego go policjanta. Miał we krwi ponad 2 promile alkoholu. Przyczyną wypadków spowodowanych przez kierowców po kieliszku było przede wszystkim rozwijanie nadmiernej prędkości jazdy, wymuszanie pierwszeństwa przejazdu, nieprawidłowe wyprzedzanie oraz jazda pod prąd.

Policjanci systematycznie organizują akcje pomiaru prędkości jazdy pojazdów mechanicznych. Podczas nich mundurowi na drogach całego województwa „polują" na nietrzeźwych uczestników ruchu drogowego. Bywa, że w ciągu jednego dnia wyłapują do 50 takich osób!

Znad Wisły

■ Polacy, wybierając prezydenta i parlament, dali wyraz, że chcą zmian, naprawy państwa i przywrócenia norm moralnych w życiu publicznym – mówił w sylwestrowy wieczór prezydent Lech Kaczyński. – Tylko Polska sprawiedliwa, uczciwa i solidarna może się rozwijać, tylko w takiej Polsce możemy wykorzystać wszystko, co własnym wysiłkiem zdobyliśmy, co jest naszym sukcesem, niezaprzeczalnym dorobkiem żyjących pokoleń – oświadczył Kaczyński. Dodał, że demokracja i praworządność nie stoją w sprzeczności ze sprawiedliwością, że nie mogą chronić zła. – Ten dom, któremu na imię Polska, musi stać się czysty – zapewnił. Prezydent sporo miejsca poświęcił pozycji Polski w Unii Europejskiej. – Potrafiliśmy twardo bronić własnych interesów, troszcząc się jednocześnie o wspólnotową solidarność, która musi pozostać najważniejszym fundamentem europejskiej wspólnoty – ocenił zakończone niedawno w Brukseli negocjacje budżetowe. Kaczyński wyraził nadzieję, że Polska będzie nadal umacniać dobre relacje z Ukrainą, mówił o tym, że przyjdzie czas znaczącej przemiany w stosunkach z Federacją Rosyjską. Prezydent życzył Polakom, „aby rok 2006 był rokiem solidarności prawdziwej".

■ Przedstawiciele m.in. Episkopatu i Ministerstwa Spraw Wewnętrznych i Administracji rozpoczęli w poniedziałek wizytowanie miejsc, które miałby odwiedzić papież Benedykt XVI podczas planowanej na maj pielgrzymki. W poniedziałek zespół był w Częstochowie, we wtorek miał obejrzeć w Krakowie ewentualne miejsca, które miałby odwiedzić Benedykt XVI, m.in. Sanktuarium Bożego Miłosierdzia w Łagiewnikach, krakowskie Błonia, Oświęcimia i Wadowic. Objazd ma charakter wstępny, a jego celem jest zaplanowanie trasy pielgrzymki papieża, m.in. przed wizytą w Polsce (10 stycznia) przedstawicieli Watykanu. Do 6 stycznia członkowie zespołu mają opracować informacje dotyczące celów, wydatków i potrzeb ich resortów związanych z zapowiadaną pielgrzymką. Pierwsza wizyta papieża Benedykta XVI w Polsce jest przewidywana na ostatnią dekadę maja przyszłego roku; najbardziej prawdopodobny termin to 25-28 maja, a papież miałby odwiedzić Kraków, Warszawę i Częstochowę.

■ Rząd zdecydował o budowie gazoportu, przygotowaniu dostaw surowca do Polski z innych źródeł niż Rosja, zwiększeniu wydobycia gazu krajowego i zwiększenia pojemności magazynów na gaz. – *Przyjęliśmy podczas posiedzenia Rady Ministrów uchwałę w sprawie działań mających na celu dywersyfikację nośników energii. Jest to związane z ostatnimi perturbacjami w dostawach gazu do Polski. Nasza reakcja jest natychmiastowa* – powiedział premier Kazimierz Marcinkiewicz.

■ Rockowa grupa Sweet Noise chce pozwać Telewizję Trwam o. Rydzyka. W emitowanym przez stację filmie zespołowi zarzucono promocję satanizmu. I nie zapłacono tantiem za wykorzystaną w filmie muzykę grupy. Dokument „Przystanek Woodstock Przemilczana Prawda" w negatywnym świetle ukazuje festiwal zorganizowany w Kostrzynie w 2004 r. przez Wielką Orkiestrę Świątecznej Pomocy Jerzego Owsiaka. Zdaniem autorów filmu, podczas imprezy propagowano narkomanię, pijaństwo i satanizm. Ilustrują to m.in. fragmentami koncertu Sweet Noise. Sweet Noise to jeden z najważniejszych zespołów polskiej sceny rockowej. Jego wokalista Piotr „Glaca" Mohamed w swoich tekstach manifestuje sprzeciw wobec skorumpowanych elit politycznych. Piętnuje też rasizm, nietolerancję, przemoc i ksenofobię. **Opr. (mro)**

Niesygnowane materiały publicystyczne i informacyjne pochodzą z internetowych serwisów informacyjnych.

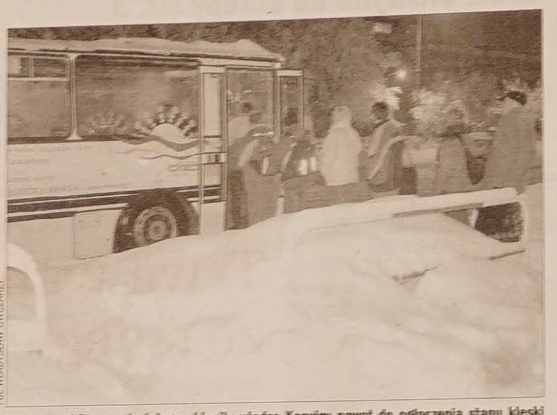

fot. WŁADYSŁAW DWIGAŁO

Pierwsze obfite opady śniegu skłoniły władze Karwiny nawet do ogłoszenia stanu klęski żywiołowej. Ale teraz już drogi przelotowe przez miasto oraz większość dróg lokalnych są przejezdne. Również miejskie chodniki są przetarte. Gorzej natomiast wygląda sytuacja na przystankach autobusowych. Zwały śniegu zgarniętego z dróg na przystankach autobusowych tworzą dla pasażerów bariery nie do przebycia. Służby miejskie po prostu nie nadążają z uprzątaniem śniegu z zatok przystanków autobusowych. Na przystanku koło szpitala w Karwinie Raju (na zdjęciu) pasażerom udało się wprawdzie wydeptać w śniegu wąski chodnik, pomimo to jednak autobus nie może zjechać do samego krawężnika i zatrzymuje się poza zatoką, ograniczając ruch kołowy na drodze wylotowej w stronę Cieszyna.

Oszust przed drzwiami

HAWIERZÓW (wak) – Armia Zbawienia w Hawierzowie ostrzega przed oszustami wydającymi się za pracowników lub wolontariuszy AZ. Naciągacze odwiedzają mieszkania, zwłaszcza starsze i samotne osoby, prosząc o datki dla bezdomnych – podopiecznych ośrodków administrowanych przez Armię Zbawienia.

Jan Krupa, kierownik schroniska dla bezdomnych mężczyzn, twierdzi, iż ludzie ci są nieznanymi im oszustami, którzy w ten sposób szargają dobre imię pracowników AZ. Policja przypomina, iż nie należy wpuszczać do mieszkania obcych ludzi, ani nie dawać im żadnych pieniędzy. Przedstawiciele instytucji i urzędów, którzy odwiedzają lokatorów, powinni być wyposażeni w odpowiednie identyfikatory.

Tropy wiodą nad Olzę?

Dokończenie ze str. 1

Sochor kategorycznie zaprzecza, że jest autorem fałszywek. Potwierdza jednak, że zna Krejčíra z początku lat 90. – *Wówczas to w dość nieczysty sposób straciłem z jego powodu willę Pod Zieloną, która przez jakiś czas była siedzibą mojej firmy. Nie widzieliśmy się od 1995 r.* – wspomina bohater sensacyjnych doniesień.

– *Jeśli zaś chodzi o fałszywki, policja przeprowadziła w moim mieszkaniu rewizję już 19 listopada i niczego nie znalazła. W dodatku miałem podobno fałszywy weksel wyprodukować w 2002 r., w czasie, gdy siedziałem* (A. Sochor spędził jakiś czas za kratkami właśnie za fałszowanie akcyz – red.). *Więc jak, to dyrekcja zakładu karnego dała mi do dyspozycji sprzęt i umożliwiła mi prowadzić biznes?* – mówi Sochor. I dodaje: – *Jestem niewinny...*

Trwa walka...

Dokończenie ze str. 1

Rozważa się także możliwość odstawiania TIR-ów na parkingi, nie tylko w okolicach przygranicznych.

Jak padło na konferencji prasowej, jest coraz mniej wolnych terenów do składowania śniegu z miast, w tym w Ostrawie i Karwinie. – *Strażacy będą wyjeżdżać tylko do naprawdę kryzysowych sytuacji!* – podkreślił hetman. Poinformował też, że meteorolodzy biorą pod uwagę w najbliższych dniach wyraźny spadek temperatury, co spowoduje nasilenie takiego zjawiska, jakim jest łamanie się drzew i tarasowanie dróg, zwłaszcza górskich.

❖ ❖ ❖

REGION (man) – *W podgórskich dzielnicach Trzyńca nadal panuje trudna sytuacja. Śnieg wywożony jest na rozległy plac przed halą sportową STaRS. Jeżeli opady znów się nasilą, ogłosimy stan klęski żywiołowej* – poinformowała nas **Miriam Hronowska**, kierownik wydziału komunikacji trzynieckiego ratusza.

Nieco lepsza sytuacja jest w Cz. Cieszynie. – *Cały sprzęt do odśnieżania poszedł w ruch, jakoś sobie radzimy. Śnieg wywozimy z centrum poza miasto. W dalszej kolejności zajmiemy się osiedlami. Ludzie powinni uważać na śnieg lecący z dachów i na łamiące się konary drzew* – ostrzega zastępca burmistrza, **Vít Slováček**.

Mimo że w Łomnej Górnej leży prawie półtorametrowa warstwa śniegu, wójt **Oldřich Gajdůšek** uważa, że gmina radzi sobie z odśnieżaniem bardzo dobrze. – *Wszystkie drogi są przejezdne, samochodem można dotrzeć aż pod wyciąg narciarski na Przełaczy. Drogi odśnieżają trzy ciągniki wyposażone w pługi. Niektóre odcinki dróg bocznych przecierane były przy pomocy odśnieżarki.*

Podobnie jest w Koszarzyskach. – *Do niektórych miejsc już nie można dotrzeć, ponieważ pług nie da rady zmieścić się pomiędzy płotami. Problemów przysparzają nam nie tyle masy śniegu, co raczej niezdyscyplinowani kierowcy-turyści, którzy samochodami tarasują drogę dojazdową do wsi oraz pętlę autobusową* – stwierdza wójt **Jana Kohutowa**.

Skutecznego sposobu na rosnące zwały śniegu szukają gospodarze Stonawy. Kłopoty potęguje luźna zabudowa. – *Na poboczach dróg nagromadziły się spore zwały śniegu, nie mamy już go gdzie wywozić. Wczoraj z tego powodu musieliśmy na jakiś czas wstrzymać odśnieżanie chodników* – dowiedzieliśmy się od wójta **Andrzeja Febera**.

❖ ❖ ❖

KARWINA (wak) – Większość interwencji straży pożarnej polega na usuwaniu śniegu i sopli lodu zwisających z dachów w poszczególnych miejscowościach w Karwińskiem. – *Jeździmy głównie do budynków użyteczności publicznej. Podczas jednego wyjazdu likwidujemy sople i zrzucamy śnieg z kilku domów. Usuwanie śniegu i lodu z dachów prywatnych posesji jest obowiązkiem administratora lub właściciela. Zalegający na dachach mokry śnieg oraz wiszące nad chodnikami czy wejściami do budynków sople stanowią poważne zagrożenie. Wcześniej czy później spadną* - powiedział nam wczoraj oficer dyżurny Wojewódzkiej Straży Pożarnej w Ostrawie.

Opady śniegu nie cieszą również funkcjonariuszy straży miejskich, których podstawowym zadaniem stało się w ostatnich dniach kontrolowanie i pouczanie dozorców nie tylko o powinności usuwania zwisających sopli, ale także odśnieżania chodników przed domami. Jak zapewnił nas **Bohuslav Muras**, dyrektor Miejskiej Komendy Policji RC w Hawierzowie, strażnicy codziennie kontrolują, jak odśnieżane są chodniki. – *Co roku nakładamy kilka mandatów, a kilka spraw przekazujemy komisji do wykroczeń w Urzędzie Miejskim. Tej zimy, jak na razie, tylko pouczamy. Opady śniegu są bowiem tak intensywne, że nie sposób wymagać od ludzi, by chodniki, np. przed sklepami były przez cały dzień czarne. Mandat po kilkukrotnym upomnieniu wynosi tysiąc koron* – mówi B. Muras.

Wymiana ambasadorów

Dokończenie ze str. 1

Wtorkowe wydania „Gazety Wyborczej" i „Rzeczpospolitej" wymieniły jednak w tym kontekście **Andrzeja Byrta** (ambasadora w Berlinie), **Zbigniewa Matuszewskiego** (Londyn), **Jakuba Wolskiego** (Kopenhaga), **Macieja Górskiego** (Ateny), **Stanisława Paszczyka** (Buenos Aires), **Janusza Skolimowskiego** (Wilno), **Krzysztofa Szumskiego** (Pekin), **Andrzeja Derlatkę** (Seul), **Andrzeja Towpika** (amb. przy ONZ), **Wojciecha Piekarskiego** (Tel Awiw), **Janusza Mrowca** (Algier), **Janusza Jesionka** (Lublana) oraz **Andrzeja Załuckiego** (Praga).

Ambasador RP w Pradze, Andrzej Załucki, nie chciał wypowiadać się publicznie w tej sprawie na łamach „Głosu Ludu". Prasa polska podała informacje, że w czasach PRL A. Załucki był działaczem młodzieżowym, ostatnio m.in. wiceministrem MSZ w rządzie **Leszka Millera**, przedtem był ambasadorem polskim w Moskwie.

Przypomnijmy, że „Prawo i Sprawiedliwość" zapowiadało weryfikację kadr MSZ już w swoim programie. W rozdziale „Nowa dyplomacja" programu wyborczego czytamy o *usunięciu z ministerstwa i dyplomacji funkcjonariuszy i tajnych współpracowników byłych służb specjalnych*. W exposé premiera **Kazimierza Marcinkiewicza** znalazła się zapowiedź, że w polskiej służbie dyplomatycznej nie powinni pracować absolwenci Moskiewskiego Instytutu Spraw Międzynarodowych.

Transgraniczny kalendarz

OPAWA (mro) – Magistraty Opawy i Raciborza wydały wspólnie kalendarz transgraniczny z przeglądem wydarzeń kulturalnych, sportowych i społecznych roku 2006. Informacje zawarte w kalendarzu pochodzą od współpracujących organizacji turystycznych Śląsk Opawski i Ziemia Raciborska.

Kalendarz finansowany z Funduszu mikroprojektów programu UE Interreg III A RC – Polska nie będzie jednak dostępny w wolnej sprzedaży. Zarówno czeska, jak i polska strona będą go dystrybuować do gmin, szkół, hoteli, centrów informacji oraz instytucji związanych z kulturą i sportem.

Ciekawostki

Tak i nie imigracji

Sondaż telewizji ABC News i „Washington Post" wskazuje, że Amerykanie mają wzajemnie sprzeczne postawy wobec nielegalnej imigracji do USA. 56% uważa, że nielegalni imigranci wyrządzają więcej szkody niż pożytku Ameryce, podczas gdy tylko 36% jest zdania, że pomagają krajowi. Więcej przeciwników imigrantów jest wśród republikanów niż wśród demokratów. 80% Amerykanów wyraża opinię, że rząd robi za mało, aby zapobiec nielegalnej imigracji, przy czym 60% jest o tym „zdecydowanie" przekonanych. Jednocześnie jednak, zapytani, czy pracującym już nielegalnym imigrantom powinno się pozwolić pozostać w USA i ubiegać się o prawo stałego pobytu i pracy, a nawet uzyskania obywatelstwa amerykańskiego, 75% respondentów odpowiedziało twierdząco. Imigranci, przeważnie z ubogich krajów latynoskich, wykonują zwykle w USA prace, których nie chcą podejmować rodowici Amerykanie. Szacuje się, że w Ameryce przebywa w tej chwili od 10 do 12 milionów nielegalnych imigrantów.

Cuda świata

Powstanie nowa lista siedmiu cudów świata – informuje serwis BBC News. Stworzą ją ludzie z całego świata, którzy przez cały rok 2006 będą mogli telefonicznie wskazać swoje typy wśród budowli zaliczanych do kulturowego dziedzictwa ludzkości. Akcję zorganizowała prywatna organizacja z siedzibą w Szwajcarii – New 7 Wonders Foundation. Jej celem jest zwrócenie uwagi opinii publicznej na niszczenie zabytków i dzieł sztuki należących do światowego dziedzictwa kulturalnego. Członkowie fundacji wybrali 21 obiektów z całego globu, na które można zagłosować do końca 2006 roku. Zwycięska siódemka zostanie ogłoszona w Nowy Rok, 1 stycznia 2007 r. „Nominowane" budowle musiały spełniać określone kryteria – uwzględniono tylko te, które zostały stworzone przez człowieka, ukończone przed rokiem 2000 oraz ich obecny stan można uznać za „zadowalający". Wśród nich są największe atrakcje turystyczne świata – rzymskie Koloseum, miasto Petra w Jordanii, kamienny krąg Stonehenge w Wielkiej Brytanii oraz Wielki Mur Chiński. Na liście umieszczono jednak także bardziej współczesne budowle – Wieżę Eiffla w Paryżu, nowojorską Statuę Wolności oraz słynny budynek opery w Sydney. Jedynym obiektem, który należał do „oryginalnych" cudów świata starożytnego i znalazł się także na liście szwajcarskiej fundacji, jest Wielka Piramida w Gizie. Siedem cudów starożytnego świata to siedem przykładów dzieł sztuki i osiągnięć architektury starożytnej, które tworzyły ówczesny „kanon doskonałości". Były nimi: świątynia Artemidy w Efezie, Kolos Rodyjski, latarnia morska w Faros, wiszące ogrody Semiramidy w Babilonie, posąg Zeusa w Olimpii, mauzoleum w Halikarnasie i Wielka Piramida w Egipcie.

Przygotowani do globalizacji?

W USA rośnie popularność języka chińskiego; w szkołach uczy się go coraz więcej dzieci – podał „Washington Post". W szkołach średnich uczy się obecnie chińskiego około 24 tys. młodych Amerykanów. W ostatnich latach programy nauki tego języka uruchomiono w wielu okręgach szkolnych, m.in. w Chicago, Filadelfii, Houston i Bostonie. Komisja Spraw Zagranicznych Senatu rozważa projekt przydzielenia 1,3 miliarda dolarów na zwiększenie skali programów nauczania języka i kultury chińskiej w szkołach publicznych. W stanie Oregon naucza się chińskiego już od pierwszych klas szkoły podstawowej.

»WALMARK« BUDUJE CENTRUM LOGISTYCZNE

Z Cz. Cieszyna do Europy

TRZYNIEC OLDRZYCHOWICE (mro) – Nowe logistyczne centrum zaopatrzenia dla Europy firmy „Walmark" powstanie kosztem 80 mln koron w Czeskim Cieszynie. Inwestycja ta oraz ubiegłoroczne powiększenie mocy przetwórczych zakładu w Trzyńcu są odpowiedzią firmy na ubiegłoroczny 25-proc. wzrost dochodu dywizji farmaceutycznej.

Do maja br. na terenie byłej dywizji spożywczej w Cz. Cieszynie przy ulicy Towarowej stanie nowe centrum o powierzchni 4100 m kwadratowych. – *Będzie to nowoczesny, sterowany komputerowo magazyn finalnych produktów, który pomieści 7 tys. miejsc paletowych z możliwością dalszego modułowego poszerzania. Jego uruchomienie umożliwi restrukturyzację wewnętrznych procesów firmy i uelastyczni podejście do klienta* – powiedział nam dyrektor produkcji i logistyki „Walmarku", **Miroslav Haratek**.

Fot. archiwum

Tak przedstawia się projekt nowego centrum logistycznego firmy „Walmark", które do maja wyrośnie przy ulicy Towarowej w Czeskim Cieszynie. Autorem projektu jest inż. arch. Ladislav Bartoš, kontrakt na budowę wygrała spółka ZIPP Brno.

Powiększenie mocy produkcyjnych w Trzyńcu oraz budowa Centrum oznacza także wzrost zatrudnienia o blisko 30 osób. **Tomáš Macura**, dyrektor generalny firmy podkreśla, że przy wyborze pracowników „Walmark" będzie preferował ludzi już sprawdzonych, którzy współpracowali z firmą sezonowo. Szansę na ponowne zatrudnienie mają także byli pracownicy dywizji napojów.

„Walmark" zatrudniający obecnie w macierzystym zakładzie 417 pracowników pozostaje liderem na rynku suplementów diety nie tylko w RC i na Słowacji, ale także w Rumunii, Polsce i Bułgarii.

Nagroda dla »Reportu«

OSTRAWA (mro) – Na przeglądzie Twórczości Regionalnych Ośrodków Telewizyjnych Czwórki Wyszehradzkiej biorących udział w programie „Kwartet" w Krasiczynie pod koniec ub. roku Ostrawski Ośrodek Telewizyjny zyskał prestiżowe nagrody. Telewizyjne ośrodki z Republiki Czeskiej, Słowacji, Węgier oraz Polski konkurowały o nagrodę „Wyszehradzkiej pieczęci".

W kategorii informacji drugie miejsce zajęło czwartkowe wydanie regionalnych wiadomości „Report". – *Jest nam szczególnie miło, że na konkurs wytypowano właśnie czwartkową edycję, której integralną częścią jest pięciominutówka* – powiedziała nam **Renata Bilan**, szefująca polskojęzycznej części „Reportu". Dodała, że wraz z zespołem czeskich kolegów Polacy czują się wyróżnieni międzynarodową nagrodą.

W kategorii twórczości dokumentalnej ostrawski ośrodek odebrał pierwszą nagrodę za film „Młyn Habermana" w reżyserii **Petra Jančárka** oraz trzecią za film „Mój przyjaciel morderca" **Jany Lorencovej** i **Jána Nováka**.

Nagrodę specjalną zdobył projekt „Europa wokół nas? – My w Europie!" ciekawie ukazujący społeczeństwa państw Czwórki Wyszehradzkiej po wejściu do Unii Europejskiej. Jak poinformowała „Głos Ludu" **Jolanda Pilařová**, rzeczniczka ośrodka ostrawskiej TV, projekt zrealizowany został przy wsparciu Międzynarodowego Funduszu Wyszehradzkiego.

Fot. KAZIMIERZ SANTARIUS

Już zdążyliśmy przyzwyczaić się do tego, że żadna z ważniejszych imprez organizowanych przez organizacje polskie na Zaolziu nie może odbyć się bez obecności reportera z polskiej „pięciominutówki" programu sprawozdawczo-publicystycznego „Report" ostrawskiego ośrodka telewizyjnego. Na zdjęciu red. Renata Bilan w trakcie wywiadu z prezesem Kongresu Polaków w RC, Józefem Szymeczkiem, na niedawnym Zjeździe Delegatów PZKO w Kocobędzu.

»CHCEMY UTRZYMAĆ TĘ NASZĄ LITERACKĄ KAWIARENKĘ« – MÓWI JAN RYŁKO

»Pegaz« trochę kuleje...

Jabłonkowscy pezetkaowcy mogą powiedzieć, że ubiegły rok był dla ich koła bardzo dobry. Udało się Gorolski Święto, udało im się dokończyć przybudówkę ich siedziby przy Rynku Mariackim, w którym znalazło się miejsce zarówno dla dużej sceny, jak i dla lokali Izby Regionalnej im. Adama Sikory. Było też sporo udanych imprez, jak chociażby przedstawienie „Zabijaczka" Władysława Niedoby, które zorganizował chór „Gorol", przedświąteczne „Jasełka" w wykonaniu zespołów „Zaolzi" i „Zaolzioczek" czy Gwiazdka, na której zagrała i zatańczyła dziecięca „Torka".

Gorzej jednak było ze spotkaniami w literackiej Kawiarence „Pod Pegazem", której zazdrościło jabłonkowianom niejedno Koło. Spotkania z poezją odbyły się w ub. roku tylko dwa, a także rok wcześniej można je było policzyć na palcach jednej ręki...

Jabłonkowska Kawiarenka „Pod Pegazem" jest najstarszą tego typu inicjatywą. Została powołana do życia jeszcze przed tzw. rewolucją aksamitną, w 1989 r. Z pomysłem przyszli państwo **Sułtana** i **Stanisław Gawlikowie**, wspólnie z poetą **Wilhelmem Przeczkiem** z Bystrzycy, który wówczas uczył w miejscowej szkole i który stał się gospodarzem spotkań. Wkrótce do Przeczka dołączył jego przyjaciel po piórze i zza katedry, poeta **Jan Pyszko** z Nawsia Potoków. O bardziej materialną część wieczorów „Pod Pegazem" troszczyli się zaś – i robią to do dziś dnia – m.in. **Barbara** i **Ryszard Grzegorzewscy**, **Józef Cienciała**, państwo **Gawlikowie** czy dyrektor miejscowej PSP **Bogusław Słowioczek**.

Od samego początku bohaterami „pegazowskich" wieczorów byli nie tylko rodzimi poeci, ale także goście z Polski (głównie ze środowisk literackich w Opolu, Brzegu i Warszawie), całej RC (Ostrawa, Ołomuniec) czy Słowacji. A bywało, że gościli „Pod Pegazem" również egzotyczni goście, jak iracki poeta **Hatif al-Janabi** czy mieszkający w USA **Adam Szyper**.

W. Przeczek pożegnał się z kawiarenką pod koniec lat 90. z powodów zdrowotnych. J. Pyszko jednak nie został sam – pomagali mu przyjaciele z Jabłonkowa, jak również poeta **Kazimierz Kaszper** z Wędryni (był m.in. gospodarzem pięknej, refleksyjnej „Kawiarenki Zaduszkowej" pod koniec lat 90. ub. wieku) czy młody poeta **Marek Słowiaczek** z niedalekich Boconowic.

To właśnie M. Słowiaczkowi Jan Pyszko przekazał pałeczkę w 2004 r., kiedy postanowił zrezygnować z przewodzenia kawiarence. I wszystko zapowiadało się dobrze. Już pierwsze spotkanie, którego bohaterką była **Agata Szczuka** z Łomnej Dolnej, autorka książki „Oczy zachodnie, oczy wschodnie albo U nich nie kak u nas", cieszyło się ogromnym powodzeniem. Niestety, później przyszedł kryzys. Spotkań „Pod Pegazem" było coraz mniej. W ub. roku gospodarze kawiarenki zaprosili miłośników literatury właściwie tylko na Kawiarenkę Świętogorolską oraz na benefis Jana Pyszki, zorganizowany z okazji 80. urodzin poety i współtwórcy „Pegaza". W dodatku Marek Słowiaczek postanowił się na razie wycofać z funkcji gospodarza kawiarenki.

– *Nie ukrywam, że jednym z powodów mojej decyzji jest brak czasu, ale nie jest to powód najważniejszy* – mówi M. Słowiaczek. – *Ważniejsze jest chyba to, że nie czuję się w pełni kompetentny, by prowadzić tak ważne dla naszego środowiska przedsięwzięcie. Uważam, że na Zaolziu jest sporo ludzi bardziej ode mnie do tego się nadających, doskonale się orientujących w literaturze, także zaolziańskiej. Nie oznacza to jednak, że nie chcę pomóc ludziom skupionym wokół kawiarenki, jestem otwarty na wszelkie propozycje. A ponieważ postanowiłem bardziej zgłębić swoją wiedzę o literaturze, głównie zaolziańskiej, nie wykluczam, że za 2-3 lata powrócę do tej pięknej „pegazowskiej" inicjatywy ponownie jako gospodarz kawiarenki.*

Prezes jabłonkowskiego Koła **Jan Ryłko** wie, że „Pegaz" przeżywa kryzys. Pomimo to jest optymistą. – *Na razie pałeczkę od Marka Słowiaczka (wierzę jednak, że i on nie rezygnuje z kawiarenki na zawsze) przejął Stanisław Gawlik, który m.in. zorganizował benefis Jana Pyszki. Zobaczymy, jak będzie dalej. Może będzie się trzeba zastanowić nad zmianą jej koncepcji? W każdym razie chcemy utrzymać tę naszą literacką kawiarenkę. Bo ludzi na spotkania przychodzi nadal sporo, widać, że są im one potrzebne. Na razie chcielibyśmy, żeby spotkania były przynajmniej dwa w roku, musimy utrzymać też tradycję kawiarenek organizowanych w ramach Gorolskiego Święta. Sądzę, że będzie dobrze.*

Miejmy zatem nadzieję, że kulejący jabłonkowski „Pegaz" wkrótce odzyska siły.

JACEK SIKORA

Wyjście dla bezdomnych

Dokończenie ze str. 1

Staraliśmy się więc wybrać ludzi, którzy będą w stanie zapłacić czynsz i nie zdewastują mieszkania. Dlatego każdy, komu przyznane zostanie własne lokum, posiada stałe dochody – pensję, rentę lub inne świadczenia socjalne – tłumaczy menedżer projektu, **Jan Czudek**.

Tuż po zakończeniu remontu do mieszkań jedno-, dwu- i czteropokojowego trafi dwóch podopiecznych schroniska dla bezdomnych „Bethel" z Karwiny Mizerowa, dwie matki z dziećmi z Domu Samotnej Matki i Dziecka „Sara" w Piotrowicach oraz dwie rodziny, które z przyczyn losowych nie były w stanie płacić wysokich czynszów i przez jakiś czas mieszkały w domu socjalnym „Sowiniec" w Karwinie Kopalniach.

– *Działania, jakie prowadzimy, mają przywrócić tym ludziom poczucie sensu życia, a zarazem włączenie się do życia w społeczeństwie. Od nich samych zależeć będzie czy wykorzystają swoją szansę. Pracownicy socjalni będą im doradzać i pomagać m.in. wyrobić potrzebne dokumenty, motywować do poszukiwania lub podjęcia pracy w naszych warsztatach terapii zajęciowej. Jeżeli ludzie ci nie będą spełniać warunków podpisanych w umowach, będą musieli opuścić mieszkania. Nie znaczy to, że znajdą się na ulicy. Wrócą do lokali zastępczych – schronisk lub noclegowni. Wierzymy jednak, że tak się nie stanie* – mówi J. Czudek.

W realizowanym przez Diakonię Śląską programie pojawił się jeszcze jeden bardzo ważny element. Ludzie, którym dano drugą szansę, mają coś do stracenia. Swoją postawą, przestrzeganiem obowiązujących w nowych mieszkaniach zasad, będą musieli udowodnić, że zasłużyli na doskonałe warunki, w których się znaleźli i na zaufanie ludzi, którzy im chcą pomóc. To dla niektórych z nich pierwszy wychowawczy, a może nawet resocjalizacyjny eksperyment, który naprawdę może się udać!

Projekt „Equal" realizowany jest we wszystkich miastach, w których Diakonia Śląska ma swoje ośrodki, czyli w Trzyńcu, Bruntalu i Frydku-Mistku.

Celem rekonstrukcji – Dom Polski

BYSTRZYCA (kor) – Chociaż bystrzycki Dom PZKO i otaczający go park tonie w śniegu, ani na chwilę nie ustają w nim roboty rekonstrukcyjno-remontowe. Jego właściciele chcą go przekształcić w Dom Polski, który stać się ma miejscem integrującym całe miejscowe środowisko polskie.

To już kolejny etap przebudowy Domu PZKO. W ub. roku dokończono m.in. remont dachu budynku, zbudowano dach nad sceną, przeprowadzono remont instalacji wewnętrznych. Obecnie – jak poinformował nas członek zarządu Koła, **Roman Wróbel** – trwa remont kuchni i sanitariatów, rekonstrukcja przybudówki. – *Wiosną natomiast przystąpimy do odnowy lokalu „Klubu Q", salki posiedzeń oraz parku i ogrodzenia* – stwierdził Wróbel. – *Inwestycja jest finansowana z dotacji Stowarzyszenia „Wspólnota Polska" i miejscowego Urzędu Gminnego. Wspomagają nas też sponsorzy i prywatni darczyńcy. W przyszłości zaś Dom Polski i park muszą zarabiać na swoje utrzymanie i kolejne inwestycje.*

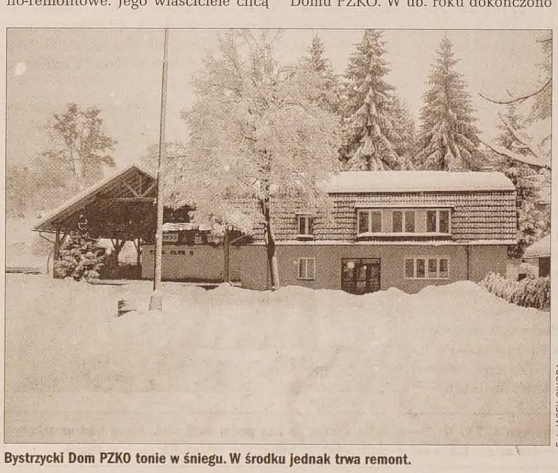

Fot. JACEK SIKORA

Bystrzycki Dom PZKO tonie w śniegu. W środku jednak trwa remont.

Inauguracja odnowionej siedziby Koła odbędzie się podczas wakacji. Pierwotnie bystrzyccy pezetkaowcy myśleli o ponownym zorganizowaniu tu, jak przed rokiem, tradycyjnego Zlotu. – *Jak się jednak dowiedzieliśmy, Tadeusz Wantuła zamierza zorganizować Zlot znów w Wędryni... Ale i u nas odbędzie się latem impreza „na sto dwa". Może pod inną nazwą, ale na pewno będzie niemniej atrakcyjna* – dodał R. Wróbel.

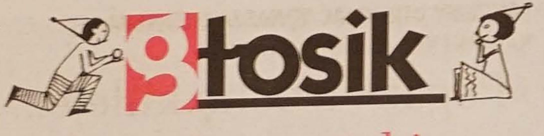

Dokarmiamy ptaki

– Ale tych sikorek jest dużo! A teraz znowu inny ptaszek! Niby podobny, ale inny! – Głosik wpatrywał się z nosem przyklejonym do szyby w pobliski karmnik.

– To też jest sikorka, tylko inna – stwierdziła Ludmiłka.

– Jak inna? Skąd wiesz, że inna? – obejrzał się na nią Głosik.

– Bo znalazłam w encyklopedii! Jest tam napisane, że mamy u nas więcej rodzajów sikorek. Są sikorki bogatki i ubogie, i modre, i jeszcze inne. Różnią się od siebie kolorami – wyjaśniła Ludmiłka.

– O, a teraz całkiem inny ptaszek. Taki mały! I biega sobie w górę i w dół po pniu drzewa – opisywał Głosik wydarzenia za oknem. – Może jeszcze powiesz, że to też jest sikorka?

– Nie, to kowalik. Tak samo, jak sikorka, jest bardzo pożyteczny, bo żywi się owadami i w ten sposób pomaga niszczyć szkodniki – odpowiedziała Ludmiłka.

– Coś takiego! Ale duże ptaszysko! Tego to już chyba nie rozpoznasz! – zachwycał się Głosik. – Zobacz, jakie ładne ma kolory!

– Pewnie, że rozpoznam. To jest sójka. Dawniej mieszkała w lesie, a ostatnio coraz częściej, zwłaszcza zimą, przylatuje do ludzkich siedzib – popisywała się swoją wiedzą Ludmiłka. – Zresztą nie tylko sójka. Ptaki przyzwyczaiły się widocznie, że ludzie je zimą dokarmiają i dlatego coraz częściej kręcą się koło domów. I trzeba o nich pamiętać i ustawiać im karmniki.

– Ciekawe, czy o mnie też ktoś pamięta... – westchnął Głosik.

– Jak pamięta? O co ci chodzi? – zdziwiła się Ludmiłka.

– No, bo ja się też przyzwyczaiłem... – Głosik spojrzał przymilnie na Ludmiłkę. – Przyzwyczaiłem się do pięciu posiłków dziennie. Dostaję zawsze śniadanko, drugie śniadanie, obiadek, podwieczorek i kolację. A przez Święta były jeszcze ciasta i ciasteczka. A teraz robi się coraz później, a jedzonka jak nie było, tak nie ma...

– Och ty obżartuchu! Ciągle tylko myślisz o jedzeniu! – rozgniewała się Ludmiłka. – Nie wstyd ci? Co sobie pomyślą dzieci?

– Pewnie pomyślą: „Biedny Głosik", a zaraz potem „biedne ptaszki, które głodują tak, jak Głosik", a potem zaraz pójdą ptaszki nakarmić! A potem wrócą do domu i o wszystkim do nas napiszą!

KROPKA

Śnieg

Czy wam nie przyszło nigdy do głowy,
że śnieg powinien być kolorowy?
Albo zielony, albo czerwony,
liliowy albo beż.

Śnieg ten lepiłoby się wspaniale,
a bałwan biały nie byłby, ale
albo zielony, albo czerwony,
liliowy albo beż.

Śnieżki tak samo w zimowej porze
byłyby wtedy w jakimś kolorze:
albo zielone, albo czerwone,
liliowe albo beż.

Bardzo kolory by się przydały,
a tu tymczasem wciąż pada biały,
biały bielutki, miękki mięciutki,
świeży, świeżutki śnieg.

Ludwik Jerzy Kern

Co to jest?

Słyszeliście już słowa *„opad atmosferyczny"*? Używają ich głównie meteorologowie – naukowcy, którzy badają pogodę. Oznaczają te słowa deszcz lub śnieg, a więc to, co nam „z powietrza", czyli z atmosfery, opada na ziemię. Tak naprawdę deszcz i śnieg nie spadają z samego powietrza, tylko z chmur. A chmury to takie specjalne skupiska dużej ilości pary wodnej. Para wodna się ochładza i zamienia, w zależności od temperatury, w krople wody lub płatki śniegu. Każdy taki płatek to maleńkie kryształki lodu. Układają się one we wspaniałe gwiazdki. W dodatku każda z tych gwiazdek jest inna. Możecie to zobaczyć na własne oczy, kiedy płatek śniegu opadnie wam na ubranie, ale jeszcze lepiej jest to widoczne na zdjęciach wykonanych przy pomocy mikroskopu.

Obfite opady śniegu nazywamy śnieżycą, a kiedy połączone są z silnym wiatrem, to mówimy o zadymce. Kiedy śnieg już spadnie na zmarzniętą ziemię, utworzy na niej pokrywę śnieżną. Ma ona duże duże znaczenie, ponieważ chroni glebę i rośliny przed zbyt silnymi mrozami. Za zbyt wielkie opady śniegu mogą jednak wyrządzić również szkody. Pod ciężarem śniegu łamią się wtedy gałęzie drzew, a wyjątkowo – przy bardzo wielkich ilościach śniegu - może nawet dojść do zawalenia dachu budynku.

Opady śniegu to praca przy odśnieżaniu dróg i chodników, ale też wiele uciechy przy lepieniu bałwanków, zabawach ze śnieżkami, zjeżdżaniu na sankach i nartach.

Głosikowa Korespondencja

Ekoludki to przedszkolaki z Gródku. Ostatni raz mogliście o nich przeczytać w grudniowej korespondencji. Wtedy pani **Lidia Kluz** opisała spotkanie ekoludków z Mikołajem. W następnym liście napisała o tym, jakie jeszcze kolejne wydarzenia ekoludki przeżyły w grudniu:

(...) W piątek po wizycie Mikołaja ekoludki wybrały się do trzynieckiego muzeum na wystawę szopek. Wszystkie szopki były ładne, ale najbardziej dzieciom podobała się ta, którą wykonała ich starsza koleżanka ***Gabrielka****, uczennica gródeckiej szkoły. Jej szopka uzyskała III. miejsce. Po obejrzeniu wystawy dzieci wysłuchały opowieści o świątecznych tradycjach i przekonały się na własne oczy, że zapalanie świecy przeznaczonej na stół wigilijny wcale nie jest łatwe.*

We wtorek przyszła kolej na wypieki w wykonaniu samych ekoludków. Formowanie rogalików waniliowych i wycinanie skibodunek z kruchego ciasta szło im bardzo dobrze. Niegorzej poradziły sobie ze zlepianiem upieczonych ciastek konfiturą. Miały okazję poczęstować swoimi wypiekami nie byle gościa. Odwiedziła je pani konsul ***Grażyna Kostrusiak****. Dzieci przywitały ją wierszykiem i kolędami. Szczególnie podobało jej się wspaniałe solo* ***Tobiaszka S.*** *w kolędzie „Lulajże, Jezuniu". Nie obyło się bez rozmów i wspomnień oraz prezentów. Przedszkolaki dostały słodycze, a na ręce pani wychowawczyni pani konsul przekazała radiomagnetofon. Wkrótce pani konsul musiała się pożegnać, bo czekała ją jeszcze jedna wizyta – w przedszkolu w Mostach koło Jabłonkowa.*

Nazajutrz urządziły ekoludki w przedszkolu wigilijkę. W sali zabaw mrugała do nich lampkami ustrojona dekoracjami własnej roboty choinka. Po krótkim programie przyszła kolej na rozdawanie podarunków. Maluchom szczególnie podobały się hulajnogi (serdeczne podziękowania za pomoc finansową należą się miejscowej Macierzy Szkolnej). Jak przystało na spotkanie przy choince, nie zabrakło humoru się opłatkiem ani kosztowania własnych ciasteczek(...)

Z długiego listu dowiadujemy się też, że przedszkolaki z Gródka zdążyły jeszcze w grudniu obejrzeć przedstawienie „Książę Portugalii" w wykonaniu Teatru Lalek „Bajka", a w nowym roku czekają je kolejne atrakcje, między innymi tradycyjny kulig.

Bardzo nas ucieszył następny list z Wędryni, bo dawno nie pisaliśmy w „Głosiku" o dzieciach z tej miejscowości. W tamtejszej szkole działa klub korespondentów, więc na pewno doczekamy się kolejnych ciekawych informacji. A teraz zapraszamy do lektury listu **Adama Donocika** o szkolnej wigilijce:

Jak co roku w naszej szkole odbyła się wigilijka szkolna. W związku z jubileuszem budynku naszej szkoły nie była to zwyczajna uroczystość. Wiele już zostało powiedziane i napisane o jubileuszu Polskiej Szkoły Podstawowej w Wędryni, jak wiadomo budynek szkoły-staruszki „dożył się" w 2005 roku stu lat.

Powróćmy jednak do 22 grudnia, kiedy uczniowie i nauczyciele spotkali się na wspólnej wigilijce. Uczniowie starszych klas w grupach wykonali szopki betlejemskie i urządzili ich wystawę. Jury, w którym zasiedli goście, pedagogowie oraz uczniowie naszej szkoły, wybierało najlepszą szopkę. Po obejrzeniu całej wystawy muszę przyznać, że każda szopka była na swój sposób charakterystyczna i wszystkie zasługiwały na uznanie. To była jednak tylko pierwsza niezwykła rzecz. Drugą, znacznie uroczystszą i wzruszającą, okazało się być poświęcenie budynku szkolnego. Zagościli u nas księża ***Artur Kimak*** *i* ***Wiesław Szpak****. Odmówiliśmy z nimi świąteczną modlitwę, wysłuchaliśmy tekstów z Biblii, ale też opowiadania o przygodach z lat szkolnych ks. Szpaka.*

Uczniowie klas 1-5 przygotowali program opowiadający o narodzeniu Jezusa Chrystusa. Był on bardzo pouczający, piękny i świetnie zagrany. Pod koniec zaśpiewaliśmy kolędy w aż czterech światowych językach, a następnie rozeszliśmy się do klas, by wzajemnie obdarować się małymi prezencikami. Uważam, iż zeszłoroczny dzień 22 grudnia pozostanie długo w naszej pamięci.

NASZ ADRES: Redakcja Głosu Ludu, Komenského 4, 737 01 Český Těšín. Pisząc do nas podaj swój wiek, klasę i adres szkoły, do której uczęszczasz. Korespondencję przesyłać można także pod e-mail: info@glosludu.cz a w załączniku dopisać Głosik.

TU KIEDYŚ UCZONO POLSKIE DZIECI (49

Mosty koło Jabłonkowa Szańce

Oficjalne początki szkolnictwa w Mostach koło Jabłonkowa sięgają roku 1690. Pierwszy, jeszcze bardzo prymitywny budynek szkolny, stanął w dzielnicy Szańce. Nowej szkoły na Szańcach tutejsi uczniowie doczekali się dopiero w roku 1926, ponieważ droga do szkoły w centrum była zbytnio uciążliwa zwłaszcza w porze zimowej. Mieściła się w prywatnym domu tutejszego mieszkańca Józefa Kufy. Do jednoklasowej szkoły uczęszczało przeciętnie osiemdziesiąt dzieci. Staraniem Macierzy Szkolnej zbudowano w 1939 r. nowy budynek. Wybuch drugiej wojny światowej i okupacja niemiecka położyły jednak kres edukacji w polszczyźnie i to nie tylko w Mostach, lecz na całym Śląsku Cieszyńskim. Szkołę otwarto p[o]nownie 1 października 1945 roku. Z[e] strony ówczesnych władz gminny[ch] jednak nie spotkała się z potrzebn[ym] poparciem. Sytuacja uległa popraw[ie] dopiero w 1948 r.

W latach 1949 – 1955 w obiek[cie] ulokowano dwa lokale klasowe, n[a]tomiast od roku 1956 mieściła się t[u]taj już tylko jedyna klasa, do któ[rej] uczęszczali uczniowie pięciu roczn[i]ków. Ze względu na niewystarczają[cą] liczbę dzieci polską szkołę na Sza[ń]cach w roku 1973 zamknięto. Ost[at]nim kierownikiem była Halina N[...]doba. W latach dziewięćdziesiąty[ch] budynek gruntownie przebudowa[no] i zamieniono na pensjonat dla sen[io]rów.

CZESŁAW GAMR[...]

Była polska szkoła na Szańcach.

150 pieśni (52

ZBIÓR PIEŚNI JEDNOGŁOSOWYCH DLA MŁODZIEŻY ZEBRAŁ JERZY SAME[...]

Na dolinie zawierucha

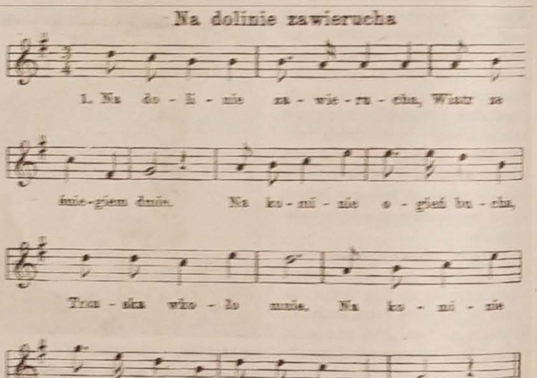

2. Przy kominie z lulką stoję,
Puszczam w kłębach dym,
A wspomnienia wszystkie moje
Lecą razem z nim!

3. Niechaj lecą, jak leciały
Chwile młodych lat,
Które z sobą, ach, zabrały
I ten szczęścia kwiat.

4. Gdzież ten kwiat i gdzie nadzieje?
Opuściły mnie!
Jeden wiatr co w polu wieje,
Tylko bawi mnie.

5. On bez celu, ja bez celu
Jak ten z lulki dym,
Dwóch nas tylko, dwóch, niewielu,
Lećmy razem z nim.

Modra chmureczka

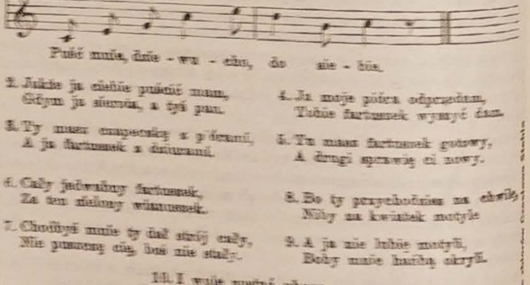

2. Jakże ja ciebie puścić mam,
Gdym ja sierota, a tyś pan.

3. Ty masz czapeczkę z piórami,
A ja fartuszek z dziurami.

4. Ja moje pióra odprzedam,
Tobie fartuszek wymyć dam.

5. Tu masz fartuszek gotowy,
A drugi sprawię ci nowy.

6. Cały jedwabny fartuszek,
Za ten złoty wianuszek.

7. Chodbyś mnie ty dał strój cały,
Nie pomogą cię, boś nie stały.

8. Bo ty przychodzisz na chwilę,
Niby na kwiatek motyle

9. A ja nie lubię motyli,
Boby mnie hańbą okryli.

10. I wolę zostać ubogą,
Niż cnotę stracić mi drogą.

plotka

▲ **John Lennon** solo okazał się lepszy niż wspólnie z kolegami z The Beatles. Utwór Lennona, „Imagine", zwyciężył w rankingu na piosenkę wszech czasów. The Beatles, których nagrania „Hey Jude" oraz „Let It Be" trafiły odpowiednio na 3 i 4 miejsce, zdołali w Top 500 najlepszych kawałków zamieścić 33 numery.

Kolejnymi rekordzistami okazali się The Rolling Stones z 17 kompozycjami, U2 z 15 oraz David Bowie i Queen z 14. W plebiscycie udział wzięło 7 tysięcy słuchaczy radia Virgin.

◆ **Kevin Federline** raczej nie powtórzy sukcesu żony, **Britney Spears**. Tancerz, a teraz początkujący wokalista, musiał wydać swój pierwszy singel własnym sumptem, bowiem żadna z wytwórni nie chciała się tego podjąć. Utwór „PopoZao" ukazał się w Nowy Rok.

Na razie Federline nie cieszy się popularnością nie tylko wśród szefów wytwórni, ale przede wszystkim wśród fanów Britney. Od czasu ślubu artystki jej wybranek musi znosić ataki prasy oraz fanów amerykańskiej gwiazdy. Jego lekkomyślne zachowanie zaowocowało utworzeniem internetowej strony, na której fani Spears zbierają podpisy za tym, aby Kevin opuścił jej dom. Tymczasem nie zrażony Federline na swojej internetowej stronie apeluje, aby „nie oceniać książki po okładce" i dać mu szansę. Przede wszystkim jako początkującemu wokaliście. **(r)**

Kolumnę przygotowała:
WANDA KULA

NOWY KOLOR WŁOSÓW MOŻE POPRAWIĆ WYGLĄD, A TYM SAMYM NASTRÓJ

Farbowanie, czyli kolor na głowie

Zanim zdecydujemy się na farbowanie włosów, warto poznać, jakie produkty są dostępne na rynku i jakich efektów można się spodziewać po ich użyciu.

Płukanki – ożywiają kolor włosów, dodają połysku naturalnemu kolorowi, niwelują żółty odcień siwych włosów. - **Szampony koloryzujące** – pozwalają uzyskać jaśniejszy kolor niż własny (o 1-2 tony) albo przyciemnić uprzednio farbowane włosy. - **Szampony rozjaśniające** – rozjaśniają o 1-2 tony włosy jasne, nadają połysk włosom ciemnym. - **Farby utleniające w kremie** – przyciemniają włosy jasne, zmieniają kolor włosów ciemnych na jaśniejszy o 2-4 tony. - **Środki rozjaśniające** – służą rozjaśnieniu włosów o 5-6 tonów.

W składzie preparatów przeznaczonych do użytku domowego, jak i tych używanych przez fryzjera, znajdują się woda utleniona i amoniak. Możliwość wystąpienia uczulenia na te składniki wymusza wykonywanie testów uczuleniowych. Dla kobiet, które nie mogą stosować farb na bazie amoniaku, pozostają farby ziołowe. Chna – znany od 5 tys. lat preparat ziołowy – nadaje włosom odcień rudy, mahoniowy. Działa na zasadzie powłoki otaczającej włos. Niestety, powłoka ta nie pozwala na wykonanie zabiegu trwałej ondulacji czy rozjaśniania. Warto wiedzieć, że chna nie zmywa się i nigdy nie można do końca przewidzieć, jaki kolor będą miały włosy po jej użyciu.

Kosmetyki do trwałego barwienia głęboko wnikają w strukturę włosów. Pozostają w całym przekroju włosa, w jego wnętrzu, pod powierzchnią i na zewnątrz. Kremy koloryzujące wysokiej klasy zawierają aktywne składniki, które pielęgnują i chronią włosy już podczas farbowania. Gama możliwych do uzyskania kolorów jest bardzo bogata. Choć współczesne kosmetyki pozwalają bezpiecznie i niemal od ręki zmienić kolor włosów, to jednak taka decyzja zawsze powinna być przemyślana.

Jak farbujemy?

Porad może nam udzielić fryzjer, który orientuje się, jaka metoda koloryzacji będzie najlepsza i najbezpieczniejsza. Jeśli na skórze głowy występują zadrapania, ranki albo widoczne znamiona barwnikowe, powinniśmy zrezygnować z zabiegu farbowania włosów. Należy poczekać, aż skóra głowy się zagoi lub skonsultować się z dermatologiem. Nie należy też przesadzać zbyt częstymi zmianami kolorów włosów. Gdy wybieramy farby do użytku domowego, dokładnie przeczytajmy dołączoną do opakowania ulotkę i ściśle przestrzegajmy zaleceń producenta.

Farbując włosy, najpierw powinno się nakładać preparat przy skórze głowy, potem rozprowadzamy preparat ku końcówkom. Po zakończeniu farbowania dokładnie myjemy głowę i nakładamy odżywkę. Chcąc jak najdłużej utrzymać intensywny kolor i połysk na włosach, należy je pielęgnować specjalnymi szamponami i odżywkami przeznaczonymi do włosów farbowanych.

Na siwiznę. Zaczynamy siwieć już od 30. roku życia, niektórzy jeszcze wcześniej. Siwe włosy niekiedy nabierają żółtej barwy, co nie zawsze wygląda dobrze. Wiele osób kolor siwy uważa za postarzający i chce go zmienić. Trzeba wtedy stosować takie farby, które w pełni pokrywają siwe włosy, nie niszcząc ich.

W aptekach i dobrych drogeriach dostępne są produkty pozwalające na łagodną zmianę koloru siwych włosów. Opatentowana formuła umożliwia stopniowy powrót do naturalnego koloru. Preparat ten jest środkiem repigmentacyjnym, który w łagodny i bezpieczny sposób odbudowuje pigment we włosach. Przeznaczony jest do siwych włosów, o wcześniejszym naturalnym odcieniu od średniego blond do średniego brązu. Nie należy go stosować do włosów wcześniej rudych, jasnych blond i czarnych, farbowanych lub z pasemkami.

Dieta. Nawet najlepsze kosmetyki nie poprawią stanu włosów, jeśli nie będziemy dbali o odpowiednią dietę. Duży wpływ ma na to skład posiłków. Podstawowym budulcem włosów są aminokwasy siarkowe. Bardzo ważne są także mikroelementy, np. żelazo, cynk, krzem, magnez i miedź. Podobnie jak całe ciało, włosy potrzebują też witamin, szczególnie tych z grupy B, B1, B2, B6 oraz witaminy E i A. **(A.W.)**

ATAKUJE NAS, GDY JESTEŚMY ZESTRESOWANE, ZMĘCZONE, OSŁABIONE

Sposób na katar

Zamiast sięgać po pigułki, skorzystaj z wypróbowanych domowych środków. Przyniosą ulgę szybko i skutecznie.

Gorąca herbatka. Zioła – kwiat lipy, rumianek, tymianek – złagodzą objawy przeziębienia. Na przedłużający się katar pij napar z trybuli (przypomina pietruszkę).

Koktajl na przeziębienie. Czosnek nie tylko wzmacnia odporność organizmu, ale działa także antybakteryjnie i dezynfekująco, gdy już dojdzie do infekcji. Możesz go jeść na surowo, a jeżeli nie lubisz jego ostrego smaku i zapachu, przygotuj koktajl: dokładnie zmiażdżony ząbek czosnku dodaj do szklanki gorącego mleka, ew. posłódź miodem i zamieszaj. Odkażająco działa także herbatka z szałwii lekarskiej.

Kąpiele stóp. Gdy tylko poczujesz, że zaczyna się katar, zastosuj naprzemienną kąpiel stóp w miskach z gorącą i zimną wodą. Potem włóż ciepłe skarpetki.

Ziołowe inhalacje. Aby udrożnić zatkany nos, rób inhalacje. Zalej wrzątkiem ok. 30 g mieszanki z równych części macierzanki, rumianku i szałwii. Możesz też dodać inne pachnące zioła, takie jak hyzop, pędy sosny czy tymianek. Nakryj głowę ręcznikiem i wdychaj opary przez 5-10 minut. Gdy choroba dopiero się zaczyna, pomóc może inhalacja naparem z łyżki majeranku lub rumianku i łyżeczki sody, zalanych szklanką wrzątku – gorący płyn najlepiej wlać do termosu i co jakiś czas otwierać go i wdychać wydzielającą się parę.

Olejki. Chusteczki do nosa skrop aromatycznym olejkiem, np. eukaliptusowym lub tymiankowym i wdychaj jego zapach. Natrzyj piersi i plecy rozgrzewającą maścią z kamforą i eukaliptusem. **(PD)**

PLASTIKOWE OKŁADKI, KSIĄŻKI O TWARDYCH OKŁADKACH, KOCYK...

Bawić się można bez zabawek. I ma to mnóstwo zalet. Rozwija wyobraźnię i uczy, że przyjemność nie musi kosztować. Pomaga radzić sobie w sytuacji, gdy pod ręką nie ma lalek, klocków czy misiów. A także wówczas, gdy zabawki są, ale dziecko na ich widok ziewa z nudów.

Zabawa bez zabawek

Do zabawy może służyć niemal wszystko: nogawki rajstopek założonych na głowę świetnie udają uszy króliczka, a bucik łódkę dla maskotki albo jej łóżeczko. Co jeszcze się przydaje? - **Skarpetki**. Naciągnięte na dłoń szybko zmieniają się w stworzonka kłapiące paszczą (kciuk umieszczamy w miejscu na piętę, pozostałą część dłoni tam, gdzie powinny być palce), a zwinięte w ciasną kulkę – w piłeczkę. - **Plastikowe okładki od kaset wideo.** Można je otwierać i zamykać, chować w środku drobne zabawki, układać jedne na drugich, zrzucać ze stołu, wykorzystać do budowy, zrobić z nich komplet neseserów (tekturowe „rączki" łatwo przykleić taśmą). - **Książki w twardych oprawach.** Łatwo zrobisz z nich pochylnie, po których zjeżdżają autka, ślizgawki dla pluszaków, a także domki (otwartą książkę ustawiamy na krawędziach okładek, grzbietem do góry) albo nawet całe wielopiętrowe konstrukcje (z książek powstaną sufity, a ściany np. z klocków albo z pudełek na kasety itd.), które maluch będzie z upodobaniem burzył. - **Plastikowa miska.** Może być statkiem, wyścigówką, basenem dla lalek, a nawet (po wrzuceniu do środka piłeczek lub małych zabawek) bębnem do losowania. Po odwróceniu do góry dnem – kryjówką, krzesełkiem, miniscenią albo bezludną wyspą. - **Kartonowe pudła.** Z dużego, płytkiego pudła można zrobić karetę albo wygodny kabriolet: siedzenia powstaną z kilku ustawionych w stos książek, a koła i światła możecie domalować, przykleić (świetne w tej roli są tekturowe talerzyki) albo po prostu sobie wyobrazić. Dwa pudełka obok siebie to niemal gotowy pociąg, a ogromny karton np. po telewizorze może przeobrazić się w dom, stajnię lub zamczysko. Z nieco mniejszego zrobicie skrzynkę na listy, telewizor, walizkę, albo głowę robota, a z zupełnie małych, np. po kosmetykach, można budować, co się chce, sklejać je ze sobą, malować, oklejać. - **Kocyk** (a jeszcze lepiej obrus albo plażowe paero, cienki materiał łatwiej wiązać). Szybko powstanie z niego domek między krzesłami, hamak lub huśtawka dla misia, a także wspaniale udrapowana szata, skrzydła Batmana, czarodziejski dywan, czapka-niewidka albo „ubranie" ducha.

- **Jaśki.** Można urządzić z nich tor przeszkód (przyda się też zrolowana kołderka, wałki pod głowę, pufy), który dziecko ma pokonać na czworakach. Łatwo zbudować z maluchem chwiejną wieżę albo urządzić tymczasowe łóżeczko w dużym pokoju. Poduszka zastąpi krzesełko, stolik, pojazd czy zwierzątko, które przytula się do dziecka albo obwąchuje je noskiem-narożnikiem. Ze starszym szkrabem można urządzić pełną śmiechu poduszkową wojnę.

– **Gadżety kuchenne.** Przyda się niemal wszystko: garnki z pokrywkami, drewniane łyżki, sitka, plastikowe kubeczki, talerzyki i miseczki, kartonowe pudełka-tuby po herbatkach dla dzieci, zakrętki od słoików, puszki po mleku w proszku (bez ostrych krawędzi), plastikowe butelki po napojach... Można nimi hałasować, wkładać coś do nich, a potem wyciągać, gotować zupę dla lalek. **(int)**

● WYNIKI KONKURSU »GL« ● WYNIKI KONKURSU »GL« ●

Dziś zamykamy cykl konkursów z Mokate. Poprawna odpowiedź na pytanie z ostatniego odcinka brzmi: **liofilizacja**. Nagrody wylosowali: **Wanda Fukałowa** z Karwiny Nowego Miasta, **Rudolf Marosz** z Trzyńca i **Janina Procházka** z Karwiny Mizerowa. Nagrody do odebrania w redakcji.

MOKATE

smacznego!

Sushi, ryżowe roladki

Składniki: 20 dag krótkoziarnistego ryżu; 2 łyżki octu ryżowego; łyżka cukru; sól; 2 łyżki marynowanego imbiru; 1 ogórek; 4 płatki wodorostów nori; pasta wasabi i japoński sos sojowy do maczania sushi

Przygotowanie: 1. Ryż opłukać, przełożyć do rondla z grubym dnem, zalać 450 ml wody, gotować 10 min. na małym ogniu, zdjąć z ognia, pozostawić pod przykryciem na 20 min. **2.** Ryż wymieszać z octem, cukrem i solą, ostudzić, płat nori położyć na macie do sushi, przykryć ugniecioną warstwą z 1/4 ryżu, na wierzchu położyć kawałki imbiru i słupki ogórka. **3.** Za pomocą maty zwinąć ściśle roladki, pokroić na plastry grubości 2–2,5 cm, ułożyć na talerzu, podawać z wasabi i sosem sojowym.

Rada: Do sushi można też dodać kawałki ryby. W oryginalnej wersji jest to surowy łosoś lub tuńczyk. W naszych warunkach radzimy jednak użyć ryb wędzonych. **(r)**

Telewizja

CZWARTEK 5 STYCZNIA

■ **TVP 1**

6.00 Kawa czy herbata? **8.00** Wiadomości **8.15** Smocze opowieści (s.) **8.40** Andy Pandy (s.) **8.45** Budzik (s.) **9.10** Ważne przemiany (film nowozel.) **9.40** Don Matteo - Zbrodnia akademicka (film włoski) **11.05** Recepty Jedynki - Niewidzialny świat (mag.) **11.20** Cukrzyca. Nie zawsze cukier krzepi! **11.25** Europa bez miedzy **11.45** Agrobiznes **12.00** Wiadomości **12.10** Klan (s.) **12.35** Plebania (s.) **13.05** Jaka to melodia? (teleturniej) **13.30** Okazja - Not Spik Englisz (s.) **14.00** My, wy, oni **14.25** Świat według Einsteina (s.) **14.45** Parapet (mag.) **15.00** Wiadomości **15.10** Popołudnie z Jedynką **16.00** Moda na sukces (s.) **16.50** Sportowy Express **17.00** Teleexpress **17.20** Reporterzy non-stop **17.30** Klan (s.) **18.00** Jaka to melodia? (teleturniej) **18.30** Plebania (s.) **19.00** Lippy and Messy (j. ang. dla dzieci) **19.05** Wieczorynka **19.30** Wiadomości **20.05** Pogoda dla kierowców **20.15** Zaginieni (film USA) **21.55** Forum **22.45** Prosto w oczy **23.00** Wiadomości **23.10** Rajd Dakar 2006 Kronika **23.15** Jasnogórska Victoria (film dok.) **23.50** Czerwona róża (film USA) **1.30** Śladami Świętej Rodziny.

CZERWONA RÓŻA

Film USA 2002 r.

TVP 1, czwartek 5. 1, godz. 23.50

Reżyseria: Craig R. Baxley

Występują: Nancy Travis, Matt Keeslar, Kimberly J. Brown, David Dukes, Judith Ivey, Matt Ross, Julian Sands.

To był w Seattle przeklęty dom. „Czerwona Róża" była w 1907 roku prezentem ślubnym Johna Rimbauera dla żony Ellen. Najwyraźniej już sama parcela doprowadzała ludzi do szaleństwa, skoro budowa pochłonęła 3 ofiary (nie licząc wcześniej zastrzelonego przez kierowcę brygadzisty). A potem? Potem dom pochłonął 23 osoby w tym właściciela, właścicielkę i ich sześcioletnią córeczkę April. Co ciekawe - dom różnie „traktował" kobiety i mężczyzn. Kobiety w nim znikały, a mężczyźni ginęli. W ten przedziwny sposób przepadło 5 mężczyzn i 18 kobiet. W roku 1995 dom „umarł". Przestał się rozbudowywać. Być może z braku „pożywienia", jakim byli dla niego przebywający w nim ludzie. Od tej pory stał pusty i opuszczony, nie dając żadnych oznak swojego „życia". Nadszedł wiek XXI. Wiedy to ostatni z rodu Rimbauerów Steve postanawia zrównać z ziemią rodzinną posiadłość i wybudować w tym miejscu osiedle. Zanim to jednak nastąpi, „wypożycza" Rose Red grupie „pogromców duchów", na czele których staje niesłychanie ambitna Joyce Reardon dla której „chwycenie w sposób niepodważalny zjawisk paranormalnych" oznaczałoby ugruntowaną pozycję w świecie nauki i „zwycięstwo" nad swoim sceptycznym szefem Carlem Millerem. Joyce zbiera swoją ekipę składającą się z osób o zdolnościach paranormalnych i postanawia spędzić weekend w Rose Red.

■ **TVP 2**

6.10 Złotopolscy (s.) **6.35** 10 minut tylko dla siebie **6.45** Podróż za jeden uśmiech (s.) **7.15** Od przedszkola do Opola (dla dzieci) **7.45** Teletubisie (s.) **8.10** Egzamin z życia (s.) **9.00** Pytanie na śniadanie **11.10** M jak miłość (s.) **12.00** Podróże kulinarne Roberta Makłowicza - Zimowe grillowanie **12.40** Święta wojna - Skarby Inków (s.) **13.10** Szansa na sukces (s.) **14.05** Lokatorzy (s.) **14.35** Powtórka z życia - Ach te zimy! **14.50** Na kłopoty - Bednarski: Kurier z Ankary (s.) **16.00** Panorama **16.20** Na dobre i na złe (s.) **17.15** Allo, Allo (s.) **17.45** SOS, czyli sami o sobie **18.30** Telepanorama **18.45** Przed XIV Finałem WOŚP **18.55** Sułtani westernu (film USA) **22.20** Biznes **22.35** Pogoda dla narciarzy **22.45** Dopaść Cortera (film USA) **0.25** Umrzeć za własność w Moskwie (film ang.) **1.25** W obronie prawa (film USA).

■ **TV KATOWICE**

6.10 Gramy dla was **6.25** Książki z górnej półki **6.57** Kamera Kuriera **7.45** Aktualności flesz **7.50** Chłop i baba - Kiszowanie, czyli spisek **8.45** Gość dnia **9.00** Więcej niż jedno (s.) **9.55** Reportaż Trójki **11.10** Gość dnia **11.45** Było, nie minęło (mag.) **12.10** Reportaż Trójki **12.35** Zielony skarb Ziemi - Szamani przyszłości **13.45** Telewizyjny przewodnik po kraju para w Polskę - Sucha Beskidzka **14.15** Reportaż Trójki **14.45** Zwolnij w sieci (dla młodzieży) **15.00** V Festiwal Dramaturgii Współczesnej „Rzeczywistość Przedstawiona" **15.45** Więcej niż jedno (s.) **16.10** Rozmowa dnia **16.45** Aktualności **16.47** Kartka z kalendarza - Kalendarium wydarzeń sprzed lat **16.50** Odkrywanie przestrzeni **17.15** Czarno na białym **17.50** Narciarski weekend **18.00** Aktualności **18.40** Ludzie i sprawy **19.10** Trzymaj formę **19.20** Uwaga weekend - Informator kulturalny **19.50** TV Katowice zaprasza **21.00** Echa dnia **22.15** Ślizg (mag.) **23.05** Patrol Trójki **23.35** Człowiek w lustrze (film USA) **02.00** Egzotyczna Polska - Gdzie połoniny wysokie.

■ **POLSAT**

6.00 Piosenka na życzenie **7.10** Interwencja **7.30** Przygody Jackie Chana (film jap.) **8.00** Zbuntowany anioł (s.) **9.00** Tango z aniołem (s.) **9.45** Daję słowo (teleturniej) **10.30** Graczykowie (s.) **11.00** Samo życie (s.) **12.00** Zbuntowany anioł (s.) **13.00** Jak pan może, panie doktorze (film USA) **13.30** Graczykowie (s.) **14.00** Miodowe lata (s.) **14.45** Rodzina zastępcza (s.) **15.45** Wydarzenia **16.10** Interwencja **16.35** Tango z aniołem (s.) **17.20** Daję słowo (teleturniej) **18.05** Miodowe lata **18.50** Wydarzenia **19.30** Rodzina zastępcza (s.) **20.00** Klinika samotnych serc (s.) **21.00** Gotowe na wszystko (film USA) **22.05** Używane samochody (film USA) **0.15** Biznes Wydarzenia **0.35** Zrośnięte głowami **1.35** Magazyn sportowy.

■ **TVC 1**

5.59 Dzień dobry z TVC **8.30** Czarodziejskie przedszkole **9.00** Nowa podwójna bajka z lasu **9.30** Afryki czar (s. dok.) **10.00** Wiadomości **10.05** Było nas pięciu (s.) **11.05** Wszystkoparty **11.35** Siedem i jedna noc (film TV) **12.00** Wiadomości **12.30** Sama w domu (mag.) **13.30** Ćwiczmy z TVC **13.40** Film o filmie **14.00** Wiadomości **14.05** Pod pokrywką (mag.) **14.30** Życie na zamku (s.) **15.30** Simpsonowie (s. anim.) **16.00** Wiadomości **16.05** Czarodziejskie przedszkole **16.30** Złota Meduza 2005 (lista przeb.) **17.00** Sprawa dla reporterki (pr. publ.) **17.30** AZ-kwiz (teleturniej) **17.55** Prognoza pogody **18.00** Wiadomości regionalne **18.25** Czeskie głowy (s. dok.) **18.30** Mieszkanie sztuką jest (mag.) **18.50** Stop (mag. dla kier.) **18.56** Losowanie Szczęśliwej Dziesiątki i Szansy **19.00** Wieczorynka **19.15** Wiadomości, prognoza pogody, sport **20.00** Dzwonnik z Notre Dame (film kan.) **21.45** Żyto (mag.) **22.05** Świetnie wyglądasz! (mag.) **22.30** Wydarzenia, komentarze **22.55** Prognoza pogody, sport **23.00** Losowanie Szczęśliwej Dziesiątki i Szansy **23.05** Na moll.... (mag. muz.) **23.50** Przed północą **0.15** Bracia Saudkowie (dok.) **1.10** Kinobox (mag.) **1.35** Simpsonowie **2.00** AZ-kwiz.

■ **TVC 2**

6.10 Wiadomości TVS **6.30** Wiadomości regionalne **7.50** Panorama **8.35** Sprawa dla ombudsmana **9.00** Dzień dobry z Moraw i Śląska **11.30** AZ-kwiz (teleturniej) **11.55** Czeskie głowy **12.00** Euronews **12.35** Cudowny świat (s. dok.) **13.05** Ten nasz czeski charakter (s. dok.) **13.35** Zgubieni w barzy (s.) **14.00** Labirynt (dla dzieci) **14.30** Nauka to zabawa (s. dok.) **14.55** Wizytówka (s. dok.) **15.25** Historie żelaznej kurtyny (s. dok.) **15.40** Świat na torach (mag.) **16.00** Skarby świata (s. dok.) **16.15** Telewizyjny uniwersytet (s. dok.) **16.45** Sztuczne zapłodnienie (s. dok.) **17.10** O języku czeskim (pr. cykl.) **17.25** Co mogę zrobić dla siebie **17.30** Klucz (mag.) **18.00** Kinobox (mag. film.) **18.30** Krainy duszy Vladimira Preclika **19.00** Wiadomości w języku migowym **19.05** Czechy - Estonia (piłka ręczna) **19.45** Ćwiczmy z TVC **19.55** Stop **20.00** Samotnia Zikmunda Reacha (dok.) **20.55** Na pływalni z Frankiem Lamplem (talk show) **21.20** Czechosłowacki Tygodnik Filmowy **21.35** Klub filmowy: Dziewczyna żołnierza (film USA) **23.25** Koszykówka mężczyzn **0.25** Jarek Nohavica (dok.) **0.55** Teatr żyje! **1.50** Świat na torach **2.10** Dokumentmann 2005 **2.30** The Best of Klobouček **3.30** Regiony TVC 24.

■ **NOVA**

5.59 Śniadanie z TV Nova **8.30** Stefanie (s.) **9.25** Zamiana ról (film kan.-węg.) **10.55** Głowa rodziny (s.) **11.20** Joe milioner (reality show) **12.05** Strażnik Teksasu (s.) **12.55** Sue Thomas: Agent FBI (s.) **13.45** Zawsze będę cię kochać (s.) **14.30** Buffy: Postrach wampirów (s.) **15.20** Zaryzykuj! (teleturniej) **15.50** M.A.S.H. (s.) **16.15** Gliniarz i prokurator (s.) **17.10** Właśnie teraz **17.15** Columbo (s.) **18.50** Ulica (s.) **19.30** Wiadomości, sport, pogoda **20.00** Przychodnia w różanym ogrodzie (s.) **21.00** Sprawa dla wydziału specjalnego (s.) **22.05** Obywatelskie judo (pr. publ.) **22.45** Kryminalne zagadki Las Vegas (s.) **23.30** Małpia maska (film koprod.) **1.05** Trzeci patrol (s.) **2.15** Płomień 2/2 (film USA).

■ **PRIMA**

8.00 Sofie i jej miłość (s.) **9.00** Leśniczówka Falkenau (s.) **9.55** Prima jazda **11.05** Roseanne (s.) **12.10** Rewir Wolfa (s.) **13.10** Szansa bez granic (pr. roz.) **14.10** Berlin, Berlin (s.) **15.05** Beverly Hills 90210 (s.) **16.00** Czarodziejki (s.) **16.55** Big Ben (s.) **18.43** Wiadomości regionalne **18.45** Prima TV **18.50** Minuty regionu **18.55** Prognoza pogody **19.00** Wiadomości **19.15** Party z kucharzem (mag. kul.) **19.45** VyVolení **19.55** Więzy rodzinne (s.) **21.00** Nie do wiary (pr. roz.) **21.50** Pod włos (pr. publ.) **22.35** Wsadzę cię za kratki (film niem.) **0.20** Niemy świadek (film koprod.) **2.00** Szybka wygrana **3.40** Receptariusz prima pomysłów.

PIĄTEK 6 STYCZNIA

■ **TVP 1**

6.00 Kawa czy herbata? **8.00** Wiadomości **8.15** Baśnie i bajki polskie (film anim.) **8.30** Weterynarz Fred (dla dzieci) **8.40** Jedyneczka **9.05** Mały rycerz El Cid (s.) **9.35** Don Matteo II - Prawdziwe powołanie (s.) **11.00** Podróżnik (s.) **11.20** Cukrzyca. Nie zawsze cukier krzepi! **11.30** Wielkie sprzątanie **11.45** Agrobiznes **12.00** Wiadomości **12.10** Pan Fasola - Wizyta u królowej (film ang.) **12.35** Plebania (s.) **13.05** Jaka to melodia? (teleturniej) **13.30** Wiedźmy (s.) **14.10** Zrób to **14.20** Bulionerzy (s.) **14.45** Szansa na życie (s.) **15.00** Wiadomości **15.10** Popołudnie z Jedynką **15.30** Plebania (s.) **16.00** Teleexpress **16.20** Puchar Świata - Turniej Czterech Skoczni w Bischofshofen **19.00** Wieczorynka **19.30** Wiadomości **20.10** Kolumb Odkrywca (film ang.) **22.15** Battlestar Galactica (film USA) **23.50** Rajd Dakar 2006 - Kronika **0.00** Po godzinach **0.55** Tele-Nowela program o książkach **1.05** Bertie i Elizabeth (film ang.).

PORNO

film polski 1989 r.

TVP 2, sobota 7.01., godz. 00.00

Reżyseria: Marek Koterski

Występują: Zbigniew Rola, Agnieszka Wójcik, Iwona Katarzyna Pawlak, Ewa Grabarczyk, Katarzyna Figura, Anna Gornostaj, Małgorzata Gajewska.

Zrealizowane w 1989 roku „Porno" jeszcze przed premierą zostało okrzyknięte „pierwszym polskim filmem pornograficznym". Niezupełnie bez przyczyny. Dzieło Koterskiego obfituje w sugestywne, stosunkowo śmiałe sceny erotyczne. Twórca „Nic śmiesznego" i głośnego od czasu triumfu na festiwalu w Gdańsku „Dnia świra", jest jednak twórcą zbyt wyrafinowanym, by na tym poprzestać. W rzeczywistości „Porno" - choć mniej ambitne niż "Dom wariatów" czy „Życie wewnętrzne" - ujawnia artystyczne i światopoglądowe obsesje reżysera. Cały świat przedstawiony w filmie jest właściwie projekcją duszy głównego bohatera. To właśnie tam - w sferze uczuć - tkwi źródło pornografii. Pornografii rozumianej jako wynaturzony, wręcz patologiczny odbiór świata i ludzi, zwłaszcza kobiet.

■ **TVP 2**

6.10 Złotopolscy (s.) **6.35** 10 minut tylko dla siebie **6.45** Podróż za jeden uśmiech - Hotel pod gwiazdami (s.) **7.15** Od przedszkola do Opola (dla dzieci) **7.45** Teletubisie (s. anim.) **8.10** Egzamin z życia (s.) **9.00** Pytanie na śniadanie **11.05** M jak miłość (s.) **11.55** Introwizje Jerzy Skolimowski (film dok.) **12.35** Święta wojna (s.) **13.05** Spotkanie z balladą - Wesele w Kopydłowie (s.) **14.00** Dolina Kreatywna **14.30** Wędrówki przyrodnicze z Davidem Attenborough (s.) **15.05** Na kłopoty Bednarski - Bursztynowe serce (s.) **16.00** Panorama **16.15** Złotopolscy (s.) **17.15** Allo, Allo (s.) **17.45** Z Dwójką bezpieczniej **18.55** Wszystko się uda, czyli Kabaret Moralnego Niepokoju **19.50** Europa da się lubić **20.45** Alternatywy 4 - Przydział **22.20** Biznes **22.25** Sport-telegram **22.45** Wideoteka dorosłego człowieka **23.15** Biuro kryminalne **0.00** Porno (film pol.).

■ **TV KATOWICE**

6.10 Gramy dla was **6.25** Książki z górnej półki **7.50** Narciarski weekend **8.00** Szlaban w górę - Program o współpracy regionów i miast przygranicznych **8.45** Gość dnia **9.00** Skarby rosyjskiej przyrody - Lasy Kaukazu (pr. dok.) **9.55** Reportaż Trójki **11.10** Gość dnia **11.45** Bądź zdrów! **12.10** Integracja **12.35** Łowcy zaginionych skarbów - Afrodyta Aleksandra Wielkiego (film niem.) **13.45** Telewizyjny przewodnik po kraju para w Polskę **14.15** Reportaż Trójki **14.45** Ślizg **15.00** Wierzę, wątpię, szukam **15.45** Skarby rosyjskiej przyrody **16.10** Rozmowa dnia **16.45** Aktualności **16.47** Kartka z kalendarza **16.50** Speed **17.15** Gramy dla was **17.50** Narciarski weekend **18.00** Aktualności **18.40** Czwarta władza **19.10** Z archiwum „S" **19.50** TV Katowice zaprasza **21.00** Echa dnia **21.50** Aktualności **22.15** Mocna Trójka **23.05** II Lotos Cup **23.10** Uwierz w dokument „Ćwiczenia warsztatowe" **23.45** Lata dwudzieste... lata trzydzieste (film pol.) **02.25** Nieznane katastrofy - Rządówka 73 (film pol.).

■ **POLSAT**

6.00 Piosenka na życzenie **7.05** Interwencja **7.30** Badman **8.00** Zbuntowany anioł (s.) **9.00** Tango z aniołem (s.) **9.45** Daję słowo (teleturniej) **10.30** Graczykowie (s.) **11.00** Gwiazdy w akcji (pr. rozryw.) **12.00** Zbuntowany anioł (s.) **13.00** Jak pan może, panie doktorze (film USA) **13.30** Graczykowie (s.) **14.00** Miodowe lata (s.) **14.45** Eureka ja to wiem **15.45** Wydarzenia **16.10** Interwencja **16.30** Czysta gra **16.35** Tango z aniołem (s.) **17.20** Daję słowo (teleturniej) **18.05** Miodowe lata (s.) **18.50** Wydarzenia **19.30** Robinsonowie z Beverly Hills (film USA) **21.35** Nieustraszeni (film USA) **22.35** Na jeden temat... z Joan Rivers (film USA) **23.05** Daleko od noszy (s.) **23.35** Biznes Wydarzenia **0.00** Świetlisty tunel (film USA) **1.45** Aquarius Music Zone.

■ **TVC 1**

5.59 Dzień dobry z TVC **8.30** Czarodziejskie przedszkole **9.00** Wszędzie dobrze, w domu najlepiej (s.) **9.10** Doktorska bajka **10.00** Wiadomości **10.05** Krewni (film czes.) **11.30** 13. komnata Terezy Pergnerovej (dok.) **12.00** Wiadomości **12.30** Kolory życia (mag.) **13.30** Bananowe rybki (talk show) **14.00** Wiadomości **14.05** Nasza wieś (mag.) **14.25** Program dla miłośników muzyki dętej **15.00** Czarne owce (pr. publ.) **15.30** Simpsonowie (s. anim.) **16.00** Wiadomości **16.05** Pomagajmy sobie (mag.) **16.35** Niefortunna czarownica (s.) **17.00** Śladami wina (s. dok.) **17.30** AZ-kwiz (teleturniej) **17.55** Prognoza pogody **18.00** Wiadomości regionalne **18.25** Czeskie głowy (s. dok.) **18.30** Nie wahaj się i kręć! (pr. roz.) **18.56** Losowanie Szczęśliwej Dziesiątki **19.00** Wieczorynka **19.15** Wiadomości, prognoza pogody, sport **20.00** „Četnické humoresky" (s.) **21.35** Talk show Jana Krausa **22.15** Film o filmie **22.30** Wydarzenia, komentarze **22.55** Prognoza pogody, sport **23.00** Losowanie Szczęśliwej Dziesiątki **23.05** Krupier (film br.) **0.35** Pod pokrywką **1.00** Simpsonowie **1.25** AZ-kwiz **1.50** Ostatni dzień Pompejów **2.40** Na pływalni z Frankiem Lamplem.

■ **TVC 2**

6.10 Wiadomości TVS **6.30** Wiadomości regionalne **7.50** Panorama **8.35** Na tropie (mag. krym.) **9.00** Dzień dobry z Moraw i Śląska **11.30** AZ-kwiz (teleturniej) **11.55** Czeskie głowy **12.00** Euronews **12.45** Czechosłowacki Tygodnik Filmowy **13.00** Samotnia Zikmunda Reacha (dok.) **13.55** Klocki (dla dzieci) **14.05** O rudej Anduli (bajka) **15.05** Złota Meduza 2005 (lista przeb.) **15.35** Nadal tutaj jestem (s. dok.) **16.00** Babilon (mag.) **16.25** Turniej Czterech Skoczni Bischofshofen (transmisja) **18.30** Przygody nauki i techniki (s. dok.) **19.00** Wiadomości w języku migowym **19.05** Puchar Mistrzów - unihokej **20.00** Ostatni dzień Pompejów (dok.) **20.50** Piękne zguby (talk show) **21.20** U nas w Europie (mag.) **21.50** Dave Gahan: Paper Monster Tour (koncert) **23.10** Gorączka piątkowej nocy **1.10** Bon Jovi: New York Special (koncert) **2.00** Świat książek **2.20** Styria **12.35** Regiony TVC24.

■ **NOVA**

5.59 Śniadanie z TV Nova **8.30** Stephanie (s.) **9.20** Cienie przeszłości (film niem.-wł.) **11.00** Głowa rodziny (s.) **11.20** Joe milioner (reality show) **12.10** Strażnik Teksasu (s.) **13.00** Sue Thomas: Agent FBI (s.) **13.50** Zawsze będę cię kochać (s.) **14.35** Buffy: Postrach wampirów (s.) **15.20** Zaryzykuj! (teleturniej) **15.50** M.A.S.H. (s.) **16.20** Gliniarz i prokurator (s.) **17.10** Właśnie teraz **17.15** Columbo (s.) **18.50** Ulica (s.) **19.30** Wiadomości, sport, pogoda **20.00** Rejs w nieznane (film br.-wł.) **21.35** „Prásk!" (mag.) **22.10** Specjalista (film USA) **0.05** Prawo i bezprawie (s.) **1.20** Shogun (s.) **2.50** Miejsce zbrodni: Ludwigshafen (film niem.).

■ **PRIMA**

8.00 Sofie i jej miłość (s.) **9.00** Leśniczówka Falkenau (s.) **9.55** Prima jazda **11.05** Roseanne (s.) **12.10** Rewir Wolfa (s.) **13.10** Szansa bez granic (pr. roz.) **14.10** Berlin, Berlin (s.) **15.05** Beverly Hills 90210 (s.) **16.00** Czarodziejki (s.) **16.55** Big Ben (s.) **18.43** Wiadomości regionalne **18.45** Prima TV **18.50** Minuty regionu **18.55** Prognoza pogody **19.00** Wiadomości **19.15** Party z kucharzem (mag. kul.) **19.45** VyVolení **19.50** Losowanie loterii Euromiliony **19.55** Neron 1/2 (film wł.) **21.35** Peepshow bazar (pr. roz.) **22.35** Tygiel (film Hong Kong) **0.20** Losowanie loterii Euromiliony **0.30** Wolf Lake (s.) **1.20** Szybka wygrana **3.00** Doubletake 1/2 (film USA).

Telewizja zastrzega sobie prawo zmian w programie.

Kronika rodzinna

Dnia 5. 1. 2006 obchodzi swoje abrahamowiny

Ing. ROMAN KUBICZEK

z Hawierzowa. Drogi Jubilacie, by miłe zdrowie służyło Tobie jeszcze przez wiele lat. Byś wiele razy szeptał wyrazy: jak żyję z wami rad. Życzą żona Irena, syn Tomek i córka Lenka. RK-273

Dnia 5. 1. 2006 obchodzi jubileusz 50-lecia urodzin Kolega

Inż. ROMAN KUBICZEK

Każdego roku o tej samej porze każdy Ci życzy, co tylko może. Korzystając z tej sposobności, życzymy Ci szczęścia i wiele radości, to o czym marzysz, by się spełniło, a to co kochasz, by Twoje było.
Grupa Mocnego Uderzenia PrzeJaOl. RK-272

Dnia 5 stycznia przypominamy sobie niedożytych 80 lat naszej Niezapomnianej Mamusi, Teściowej i Babci

śp. ANTONII MATWIKÓW

Z miłością w sercu wspomina córka Barbara z rodziną. GL-009

Odszedłeś od nas,
lecz ślady Twej pracy i miłości pozostały.

Dnia 4 stycznia minęła 2. rocznica śmierci naszego Kochanego

śp. WŁADYSŁAWA DRONGA

z Milikowa. Z szacunkiem i miłością wspominają córka i synowie z rodzinami. GL-006

W głębokim żalu pogrążeni zawiadamiamy wszystkich krewnych, przyjaciół i znajomych, że dnia 31. 12. 2005 zmarł nagle w wieku 70 lat nasz Kochany Mąż, Brat, Szwagier, Wujek i Kuzyn

śp. HENRYK FEBER

zamieszkały w Czeskim Cieszynie, Dukielska 12. Pogrzeb Drogiego Zmarłego odbędzie się w czwartek 5 stycznia 2006 o godz. 13.30 z kościoła ewangelickiego Na Niwach w Czeskim Cieszynie na cmentarz komunalny. Zasmucona rodzina. AD-001

Odchodzę jak cień ptaka, któremu się niebo przyśniło.
Odchodzę, jakby mnie nigdy nie było.

Z bólem w sercu podajemy wszystkim znajomym wiadomość o nagłej śmierci naszego Kochanego Męża, Ojca, Dziadka, Brata, Teścia, Szwagra i Wujka

śp. WŁADYSŁAWA WALUSZCZYKA

z Bogumina Szonychla. Zmarł 3. 1. 2006 w wieku 74 lat. Pogrzeb Drogiego Zmarłego odbędzie się w poniedziałek 9. 1. 2006 o godz. 14.00 z kościoła katolickiego w Starym Boguminie na miejscowy cmentarz. Żona Marta z rodziną. AD-004

W głębokim żalu pogrążeni zawiadamiamy wszystkich krewnych, przyjaciół i znajomych, że dnia 1. 1. 2006 zmarł w wieku 87 lat nasz Kochany Ojciec, Dziadek, Pradziadek, Szwagier i Wujek

śp. JAN KLUZA

zamieszkały w Cz. Cieszynie Sibicy. Pogrzeb Drogiego Zmarłego odbędzie się w piątek 6. 1. 2006 o godz. 14.30 z kościoła katolickiego w Sibicy. W smutku pogrążona rodzina. GL-004

Wyrazy najgłębszego współczucia z powodu zgonu **Ojca**

państwu MISI i ANDRZEJOWI KLUZOM

składa zarząd MK PZKO Cz. Cieszyn Sibica.

GL-010

Co w teatrze

SCENA CZESKA – CZ.CIESZYN: Jedna noc na Karlštejnie (5, godz. 19.00, grupa A+C).

Co w kinach

KARWINA – Centrum: King Kong (5, 6, godz. 16.00, 19.30); **Reflex**: Plan lotu (5, 6, godz. 17.00); Egzorcyzmy Emily Rose (5, 6, godz. 20.00); **Ex:** Ziemia żywych trupów (5, 6, godz. 19.00); **TRZYNIEC – Kosmos**: King Kong (5, 6, godz. 16.30); „Noc z nabroušenou břitvou" (5, 6, godz. 20.00); **HAWIERZÓW – Centrum**: Charlie i fabryka czekolady (5, 6, godz. 15.30); Grzmot (5, 6, godz. 17.45, 20.00); **CZ. CIESZYN – Central**: Manderlay (5, godz. 18.30); **CIESZYN – Piast**: Nieustraszeni bracia Grimm (5, godz. 15.30, 17.45); Opowieści z Narnii: lew, czarownica i stara szafa (6, godz. 15.00, 17.30, 20.00); Pusty dom (5, godz. 20.00).

Co na antenie

POLSKIE WIADOMOŚCI: TVC 1, czw: 18.00, TVC 2, pt: 7.30.
POLSKIE AUDYCJE: UKF Ostrawa 107,3 m i Trzyniec 105,3 m, po–pt: 19–19.15, nie: 18.30–19.00.

Co w terenie

CZ. CIESZYN – zarząd chóru Harfa zaprasza aktualnych i byłych chórzystów oraz sympatyków na tradycyjną wigilijkę 7. 1. o godz. 17.00 do salkibankietowej Hotelu Piast.
HAWIERZÓW MIASTO – Klub Emerytów zaprasza na spotkanie klubowe 5. 1. o godz. 15.00 do świetlicy przy ul. Matuška 2.
OLBRACHCICE – MK PZKO zaprasza na Bal Towarzyski 14. 1. o godz. 19.00 do Domu PZKO. Program: występ grupy tanecznej zespołu „Suszanie". Miejscówki (250 Kc – kolacja i bilet do loterii) do nabycia u pani prezes Guńkowej.
ŚMIŁOWICE – MK PZKO zaprasza na zebranie sprawozdawcze oraz wigilijkę 7. 1. o godz. 17.00 do sali Urzędu Gminnego . (Podarunki w cenie 50 Kc.)
SKRZECZOŃ – MK PZKO zaprasza na bal „U siedloka we Skrzeczóniu" 14. 1. o godz. 19.00 do sali zakładu Bochemia w Boguminie. Do tańca przygrywa grupa muzyczna „Alset". Przedsprzedaż miejscówek 9. 1. w godz. 18–20 w Domu PZKO.
GRÓDEK – MK PZKO zaprasza na noworoczny turniej w tenisie stołowym o nagrody i puchar przechodni 7. 1. – młodzież, 8. 1. – dorośli. Początek o godz. 8.00 w restauracji U Burego. Rejestracja na miejscu.
ORŁOWA MIASTO I ŁAZY – zarząd MK PZKO zaprasza członków i sympatyków na spotkanie świąteczno-noworoczne 7. 1. o godz. 15.30 do świetlicy w Zimnym Dole.
PTTS „BŚ" – zaprasza członków i sympatyków na noworoczny wymarsz na Skałkę 7. 1. Dojście dowolne. Rejestracja w schronisku w godz. 10–12.

Koncerty

ChM „CANTICUM NOVUM" – zaprasza wszystkich na Koncerty Noworoczne 8. 1. o godz. 10.00 do kościoła ewangelickiego w Hawierzowie Błędowicach oraz o godz. 16.00 do kościoła katolickiego w Cz. Cieszynie.
TRZYNIEC – Chór Mieszany „Zgoda" zaprasza na koncert kolęd 8. 1. o godz. 9.00 do kościoła rzymskokatolickiego w Trzyńcu.
WISŁA – zapraszamy w ramach „Beskidzkiego kolędowania bez granic" 8. 1. o godz. 16.00 do kościoła ewangelicko–augsburskiego w Wiśle (Polska) na koncert zespołu „Przyjaźń" z Karwiny – chór, orkiestra, soliści Grażyna Wilk–Biernot, Władysław Czepiec, Joasia Wierzgoń oraz gościnnie Bożena Strzałkowska z ZPiT „Śląsk". Wstęp darmowy.
BOCONOWICE – MK PZKO zaprasza na Tradycyjny Bal 7. 1. o godz. 19.00 do Domu Kultury. Do tańca gra „Galax", z programem tanecznym wystąpi „Rytmik".

Co za Olzą

GALERIA BIELSKA BWA, ul. 3 Maja, Bielsko–Biała: 6. 1. o godz. 17.00 otwarcie wystawy „Fotografia dzikiej przyrody 2005".

▲ 6. 1. o godz. 17.30 otwarcie wystawy rzeźb Marioli Wawrzusiak i malarstwa Rafała Borcza „Wilki". Wystawy czynne do 29. 1. w godz. po–pt: 8–18, so–nie: 10–18.

»Blissten« w telewizji

HAWIERZÓW (kor) – Fani zaolziańskiej sceny rockowej będą mieli dzisiaj okazję zobaczyć i usłyszeć w telewizji jedną z rodzimych kapel. Otóż czeska telewizja zaprosiła do porannego programu „Dzień dobry z TVC" hawierzowsko-cieszyński zespół „Blissten". – *Zapraszamy wszystkich do oglądania. Przyznam jednak, że już teraz mamy wszyscy tremę, niczym pierwszoklasiści* – powiedział nam lider grupy, gitarzysta **Darek Jedzok**.

Przypomnijmy, że w grudniu ub. roku „Blissten" zwyciężył w finale konkursu „Boomcup", organizowanym przez ostrawski klub rockowy „Bumerang". Nagrodą dla zespołu jest 40-godzinna sesja nagraniowa w studiu Radia Ostrawskiego (marzec br.) oraz możliwość zaprezentowania się latem na koncercie podczas festiwalu „Colours of Ostrava".

21 STYCZNIA: ZJAZD GWIAŹDZISTY

Przygotowania w toku

Dokończenie ze str. 1

Na wysoką lokatę w klasyfikacji ogólnej liczą także narciarze z PSP im. Henryka Sienkiewicza w Jabłonkowie. – *W tym tygodniu na narto-strradzie w Mostach przebiegać będą treningi połączone z eliminacjami szkolnymi. W przyszłym tygodniu wyjeżdżamy na kurs narciarski, do zajęć treningowych wrócimy dopiero po powrocie* – mówi **Irena Gomola**, nauczycielka wychowania fizycznego.

Niektóre szkoły nie mają jednak dużych ambicji. – *Przygotowania do Zjazdu nie są zbyt intensywne, ponieważ nauczyciele wychowania fizycznego przebywają na kursie narciarskim. Zorganizujemy dwa treningi dla slalomowców i tyle samo dla biegaczy. Od kilku lat nasi „wuefiści" stawiają głównie na florbal. Nie łudzimy się zatem, że osiągniemy rewelacyjne wyniki, do grona faworytów należeć będą inne szkoły* – uważa **Roman Wróbel**, dyrektor PSP przy ul. Kopernika w Trzyńcu.

– *Nasi uczniowie trenują indywidualnie, głównie pod okiem rodziców. Z uwagi na dużą liczbę chętnych, nasza szkoła zorganizuje w przyszłym tygodniu zawody eliminacyjne, które wyłonią członków szkolnej kadry* – informuje **Tomasz Śmiłowski**, zastępca dyrektora PSP w Karwinie.

SPROSTOWANIE

W nr. 1/2006 „Głosu Ludu" w artykule „Tak minął rok" (str. 4) pod portretem prezydenta RP, **Lecha Kaczyńskiego**, błędnie podano jego nazwisko. Przepraszamy.

Redakcja

TVC z Golcami

OSTRAWA (mro) – Głównym gościem porannego programu „Dobre rano z Moraw i Śląska" w piątek od godz. 6.00 do 8.30 będzie „Golec uOrkiestra". Szef programu, **Josef Hladký**, zapowiada, że będzie mowa o góralszczyźnie w jej polskim i beskidzkim wydaniu. Golcowie wykonają cztery piosenki, opowiedzą o powstaniu i pracy zespołu, a także o planach na przyszłość. Będzie też mowa o korzeniach inspiracji muzycznych. – *Zaaranżujemy mały workshop z Andrzejem Niedobą* – podkreślił Hladký. W programie uczestniczyć będzie również **Alojzy Martynek** z Mostów koło Jabłonkowa. (Powtórka programu od godz. 9.00 do 11.30 na II kanale CTV).

ŚLĄSKI ZAMEK SZTUKI I PRZEDSIĘBIORCZOŚCI, Zamkowa 3, Cieszyn: do 11. 1. wystawa „Polska Pasja Tworzenia – Meble" + ekspozycja „Akcesoria" – nowe materiały w meblarstwie. Wystawa czynna wt – nie: 10–17.

▲ 8. 1. o godz. 15.00 XIV Finał Wielkiej Orkiestry Świątecznej Pomocy – licytacja dzieł sztuki.

HAMÉ, a.s.

czołowy czeski producent i eksporter odżywek dla niemowląt, gotowych posiłków, keczupów, jarzyn, pasztetów i wielu innych produktów spożywczych

ogłasza konkurs na objęcie następującego stanowiska:

Manager ds. eksportu na Polskę

Zakres obowiązków: odpowiedzialność za sprzedaż i marketing w Polsce, osiąganie planowanych utargów, bezpośredni kontakt z odbiorcami, śledzenie konkurencji i udział na targach.

Wymagamy: minimum wykształcenie średnie, doświadczenia z zakresu towarów szybkoobrotowych, znajomość polskiego rynku oraz bardzo dobra znajomość języka polskiego i czeskiego, orientacja na wynik, zdolności handlowe i komunikacyjne. **Miejsce pracy:** Kunovice + podróże służbowe do Polski.

Oferujemy ciekawe zatrudnienie w mocnej spółce spożywczej, samorealizację zawodową, motywujące wynagrodzenie oraz korzyści płynące z programu socjalnego.

Wolne stanowiska na WWW.HAME.CZ

Listy motywacyjne z określeniem stanowiska oraz z życiorysem strukturalnym należy przesyłać pod adres: HAMÉ a.s., Personální odd., 686 04 Kunovice lub jobs@hame.cz

GL-003

DOMY RODZINNE – SPRZEDAŻ

Dom rodzinny w Lesznej Górnej (2x2+1), zabud. gospodarskie z garażem, podpiwniczony, utrzymywany ogród. Cena 1 490 tys. Kc. 777 077 277.
Dom rodzinny w Trzyńcu Nieborach, zabud., gospodarskie z garażem, dobry dojazd. Cena 1,2 mil. Kc. 777 077 277.
Dom rodzinny w Olbrachcicach, 5+1, podpiwniczony, woda, el., gaz, kanalizacja, garaż. Cena 1,3 mil. Kc. 777 077 277.
Chata ogrodowa z parcelą ok. 14 a w Trzyńcu Podlesiu, ładne miejsce. Cena do negocjacji 600 tys. Kc. 777 074 552.
Chata ogrodowa w Trzyńcu Podlesiu, woda, el., kanalizacja, gaz, parcela 20 a, ładne miejsce. Cena do uzgodnienia. 777 074 552.
Chata wczasowa w Rzece, parcela ok. 10 a, studnia, el. Cena do negocjacji 250 tys. Kc. 606 757 577.
Chata wczasowa w Tyrze, woda, el., szambo. Cena do uzgodnienia. 606 757 577.
Dom rodzinny w Cz. Cieszynie, ul. Dukelská, 6+1, podpiwniczony, sieć inżynieryjna, po rekonstrukcji, odpowiednie jako siedziba firmy. Cena do negocjacji 2,2 mil. Kc. 777 074 552.
Chata wczasowa w Trzycieżu, parcela ok. 13 a, spokojna podbeskidzka okolica, dobry dojazd. Zniżka 270 tys. Kc. 777 077 277.
Dom rodzinny w Trzycieżu, garaż (3 auta), obok lasu, po częściowej rekonstrukcji, dobry dojazd. Cena do uzgodnienia. 777 077 277.

GARAŻE – SPRZEDAŻ

Garaż w Trzyńcu Borku. Cena do negocjacji 80 tys. Kc. 777 074 552.
Garaż w Cz. Cieszynie, ul. Mlékárny. Cena 105 tys. 777 074 552.

OBIEKTY KOMERCYJNE

Obiekt komercyjny z parcelą w Cz. Cieszynie – Żuków G., suterena ok. 140 m², parter z wystawą sklepową ok. 270 m², dobry dojazd, parking, rampa. Możliwość wynajęcia części obiektu, według umowy. Czynsz do uzgodnienia. 777 077 277.

PARCELE

Oferujemy parcele w różnych miejscach, różnej wielkości, do różnych celów: Kocobędz, Ropica, Dobracice, Wędrynia (1800 m², gaz, woda, el. na miejscu), Cierlicko - 40 a (sieć inżynieryjna), Trzyniec Podlesie. 606 757 577.

MIESZKANIA – OFERTY

Mieszkanie 1+1, Cz. Cieszyn, ul. Hornická. Cena do negocjacji 290 tys. Kc. 777 077 277.
Mieszkanie 1+1, Cz. Cieszyn, ul. Úvoz, po rekonstrukcji. Cena do negocjacji 290 tys. Kc. 777 077 277.
Mieszkanie 4+1, Cz. Cieszyn, ul. Okružní, po rekonstrukcji. Cena do uzgodnienia. 777 077 277.
Mieszkanie 4+1, Cz. Cieszyn, ul. Polní, po rekonstrukcji. Cena do uzgodnienia. 777 077 277.
Mieszkanie własnościowe 2+1, Trzyniec, ul. Erbena, po rekonstrukcji. Cena do uzgodnienia. 777 077 277.
Mieszkanie 3+1+2 balkony, Trzyniec, ul. Slezská, po rekonstrukcji. Cena do uzgodnienia. 777 077 277.
Dla klienta z gotówką poszukujemy mieszkania 0+1 w Cz. Cieszynie. 777 077 277.
Potrzebują państwo sprzedać lub wynająć mieszkanie? Korzystajcie z naszych usług. Czekamy na oferty.

Oferuje:
CZERNEK
Jan Czernek
558 711 842
606 757 577
777 077 277

GL-011

głos LUDU ♦ Przy wsparciu finansowym Ministerstwa Kultury RC wydaje Kongres Polaków w RC w wydawnictwie POL-PRESS, s.r.o. ♦ Adres redakcji: Redakcja „Głos Ludu", ul. Komenského 4, Czeski Cieszyn 737 01 ♦ Redaktor naczelny Beata Schönwald ♦ Telefony: sekretariat/centrala 558 731 766, fax: 558 740 044, red. sportowy: 596 612 346, e-mail: *info@glosludu.cz* ♦ Oddział redakcji: ul. Novinářská 3, Ostrawa 709 29, tel. 597 450 252, e-mail: *glosludu@volny.cz* ♦ Pismo wychodzi we wtorki, czwartki i soboty. ♦ Dostawę prenumeratorom prowadzi spółka Mediaservis, s.r.o., Abocentrum, Moravské náměstí 12D, P.O. BOX 351, Brno 659 51; zamówienia – tel: 541 233 232, fax: 541 616 160, e-mail: *abocentrum@mediaservis.cz*; reklamacje – tel.: 800 800 890 ♦ Kolportaż: SmD, s.r.o., Mediaprint & Kapa Pressegrosso, s.r.o. ♦ Druk: Ringier Print, s.r.o., Ostrawa ♦ Materiałów niezamówionych redakcja nie zwraca. Zastrzega sobie również prawo ich redagowania i skracania. ♦ Numer ewidencyjny Ministerstwa Kultury RC: MK ČR E 588, nr Indeksu 42501, ISSN 1212-4222 ♦

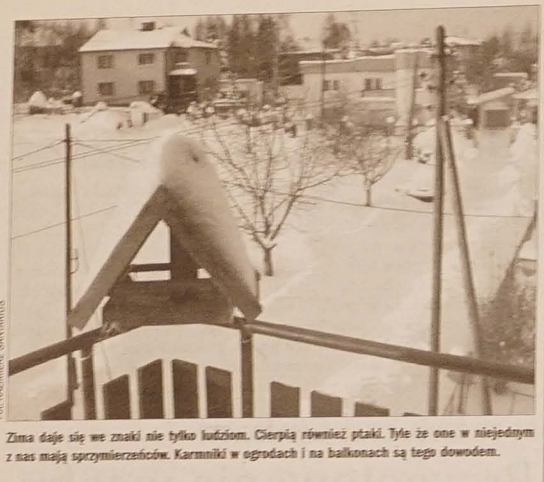

FOT. KAZIMIERZ SANTARIUS

Zima daje się we znaki nie tylko ludziom. Cierpią również ptaki. Tyle że one w niejednym z nas mają sprzymierzeńców. Karmniki w ogrodach i na balkonach są tego dowodem.

Marionetki

FELIETON HALINY SIKORY

Zasypało

Zima tego roku okazała się złośliwą królową. Nie wiadomo, co ją tak rozwścieczyło, ale zasypała śniegiem, co się dało. Marynka pocieszała się, że nie tylko ich obejście znikło pod białym dywanem. Cała reszta Europy też. „Jednak cosi sprawiedliwego bedzie w tej Unii, że jak zasypujóm, tak wszystkich, aj Niymców, aj Francuzów. Prezesowóm też. Aj choćby nie wiym, co robiła, ze swoim wściibskim nosym a plotkami sie do nas nie dostanie, bo wrotka nie łodewrze, zasypane", pocieszała się przygotowując śniadanie dla domowych czworonogów. Podchodząc do drzwi wyjściowych z tyłu domu zauważyła, że mąż znowu poszedł do pracy drugimi drzwiami, przeznaczonymi tylko i wyłącznie dla gości. „Tela razy mu może człowiek mówić, że ty marmurowe schody po jego bóciskach myć nie bedzie, że ze zadku ni ma schódków, tak że tam nie trzeba wyciyrać. Ale ni. Jak Żyd do obrazu. Ci chłopi to je jak skarani boski", zamknęła drzwi na klucz. „No, podziwómy sie, jak ty nasze zwierzóntka sie tam majóm", otworzyła drzwi na dwór. A nie powinna była tego robić. Śnieg zalegający drzwi wpadł do środka i zasypał Marynkę do pasa. Uwięził ją na dobre. Próbowała się wydostać z pułapki, jednak lawina była zbyt ciężka, żeby móc się wyszamotać.

„Kóniec, zamarznym tu na kość, zanim to stopnieje, albo mój ślubny przidzie do chałupy. Teraz uż rozumiym, czymu loż przodkym po marmurowych schodach, nad nimi je dach a tymu tam ni ma tela śniegu". Szarpanina ze śniegiem na nic się zdała, więc Marynka pożegnała się już z życiem „Umrym tu. Zamarznym na kość, jak ci Czesi w Tatrach, co ich lawina zasypała jak spali. Ale óni aspóń spali, jo je przi pełnej świadómości", łzy stanęły Marynce w oczach. „Taki mój los. Kiela sie człowiek natropił, nachodził naokoło, aby sie schody uszanowały a naszporowało sie troche na jarze. A teraz przez mojóm szporobliwóm nature umrym. A kielach sie gwóli tego nawadziła z mojóm połowiczkóm, swoich aj jego nerwów naszarpała. To móm za to".

Nagle zza furtki odezwało się: „Marynko! Marynko! Mogym na chwile? Kierundy sie teraz do was lezie, bo wrotka przisypane!" Marynka poczuła się już uratowana. Całe szczęście, świat cały zasypało, jednak Prezesowa ma swoje sposoby „Kaj diabeł ni może, tam Prezesowóm poszle", pomyślała Marynka i głośno zawołała: „Niebiosa mi Was zesłały Prezesowo. Jo tu je cało zasypano, pódźcie mi pómóc, bo tu zamarznym!". „Jo by rada przisziła, ale wrótka nie idzie odewrzić, nie wiym, kierundy móm ku wóm prziść!", odezwało się zza furtki.

„Kajsi musicie przynść, bo mój chłop szeł dzisio do roboty, podziwejcie sie na ślady od schodów, kaj idóm".

„Jak tu nic nie widać, wszystko wiater sfukoł".

„Ratujcie pyty, bo tu zamarznym!"

„Poczkejcie, jo skoczym do chałupy po łopate a odchybiym troche śniegu. Uratujym was Marynko. Tak mało nas, Poloków. Ni mogym pozwolić, aby jedyn z nas zamarznół".

Za furtką zapanowała cisza. Marynce nie pozostało nic innego do roboty, tylko czekać. A czekanie utrudniał fakt, że kot zgłodniały zauważył swoje śniadanie na wielkiej gromadzie śniegu, a nie zauważył Marynki i zaczął oblizywać jej ręce. A że Marynka miała łaskotki na całym ciele, fakt oblizywania przedstawiał w jej sytuacji olbrzymie cierpienie.

„Marynko, uż kopiym". Prezesowa wróciła z łopatą.

„Idziesz ty bestyjo!" Marynka wrzasła na kota, który pomknął do kuchni.

„Tak jo wóm chcym pómóc a wy na mnie tak! To bych se nie pomyślała o was, Marynko".

„To nie było na was, ale na kocura. Prezesowo pumóżcie pyty!"

„Nic sie nie stało. Kopiym. Za chwile was uratujym!"

Za parę minut obie kobiety zagrzewały się ciepłem kuchni i herbatą z rumem.

„Kalamita, kalamita, Marynko".

„Ja, ja, Prezesowo. Zasypało nas, zasypało".

„Eszcze że tyn nasz rzónd mo dobre stosunki z Ruskym. Bo by my ganc zamarzli. Jak za chwile ci Polocy a Ukraincy."

„Nie rozumiym. To Rusko uż rzóndzi aj tym strasznym śniegym?"

„Śniegym eszcze chwała bogu ni. Ale gazym ja".

„Mocie prowde, Prezesowo. Dobre stosunki z Ruskym sóm potrzebne, aj w dzisiejszym kapitalistycznym świecie". Marynka dolała rumu do herbaty i w głębi duszy musiała przyznać „a z Prezesowóm też lepi mieć dobre stosunki, bo choć na gazie nie siedzi, człowiek nigdy nie wiy".

Ale heca!

– Czy je u was jako restauracyja? – pyto turysta kieregosi miejscowego.
– Ja, sóm dwie.
– A kieróm wybrać?
– Wszystko jedno. Jak pan bydzie wychodził, tak czy siak pan pomyśli, że w tej drugij gospodzie lepszy kormióm i obsługujóm.

* * *

Pani zadała uczniom wypracowani dómowe. Nó i w chałupie mały Antoś sie pyto taty:

– Skąd jo sie wzión na tym świecie?
– Jak to skąd, nie wiysz, że przyniós cie bociek?!
– Mhm. A ty skąd żeś sie wzión?
– Mie też bociek przyniós.
– Naprowde? Starzyka też?
– Jasne, że też?!

Tóż Antoś siednył przy stole, wyciągnył zeszyt i napisoł:

„Wypracowani dómowe. Temat: „Stosunki w mojij rodzinie". W mojij rodzinie już od trzech pokolyń ni ma stosunków.

Wydarzenia Sportowe

TIPSPORT EKSTRALIGA HOKEJA NA LODZIE

Trzyniec obronił siódmą pozycję

Hokeistom Stalowników Trzyniec udało się po raz pierwszy w tym sezonie pokonać drużynę Karlowych Warów, wtorkowe zwycięstwo 3:2 jest o tyle cenniejsze, iż oba zespoły znajdują się na krawędzi playoffs. Wbrew wcześniejszym zapowiedziom w bramce Trzyńca pojawił się Radovan Biegl, który zdążył wyleczyć kontuzjowane kolano. Z gościnnych występów we Wsecinie wrócił pod Jaworowy napastnik Pavel Janků, który zagrał na prawej stronie trzeciego trzynieckiego ataku. Z kolei ekstraligowe Witkowice wypożyczyły pod Jaworowy obrońcę Lukáša Chmelíra. Ostrawski defensor pojawił już się w tym sezonie w barwach Trzyńca, w okresie, kiedy z kontuzją borykał się inny obrońca – Tomáš Frolo.

– Obaj są wzmocnieniem drużyny. Janků to doświadczony napastnik, którego serce bije dla Trzyńca. Chmelíř pomoże nam w defensywie. Przed nami trudna walka o playoffs, każde zwycięstwo jest teraz na wagę złota – stwierdził dla „GL" trener Trzyńca **Jiří Juřík**.

● **STALOWNICY TRZYNIEC – KARLOWE WARY 3:2 (1:1, 1:1, 1:0). Bramki: 11. i 46. Fabuš, 22. Peterek – 4. Duben, 24. Kraft. Sędziował Husička. Kary 6:6, wykorzystane 2:0. Widzów 2997.**

W pierwszych minutach spotkania wyglądało na to, że gospodarze czują zbytni respekt do rywala, z którym w tym sezonie dwukrotnie już przegrali. Zwłaszcza w defensywie nie wszystko pozapinane było na ostatni guzik, trzyńczanie gubili sporo krążków i goście stosunkowo łatwo dochodzili do pozycji strzeleckich. Pierwsze cztery minuty były ze strony gospodarzy fatalne, po 240 sekundach Biegl po raz pierwszy skapitulował. Z dystansu wystrzelił Duben, a trzyniecki bramkarz ewidentnie zlekceważył jego uderzenie i krążek zobaczył dopiero w swojej siatce – 0:1. Goście grali pomysłowo i gdyby lepiej ustawili celowniki, mogli do 10. minuty powiększyć swoją przewagę. W doskonałych okazjach nie dali rady jednak Hurtaj i Kraft. Stalownicy stopniowo poprawili swoje szyki obronne, ale gości przycisnęli dopiero w 11. minucie podczas przewagi liczebnej, kiedy to wyrównali na 1:1. Skořepa w sytuacji sam na sam z golkiperem Příkrylem miał pecha, ale z dobitki dopełnił formalności Fabuš – 1:1. Również w drugiej tercji obie drużyny zdobyły po jednym golu. Na 2:1 dla Trzyńca trafił kapitan Peterek, ale po kolejnym błędzie obrony pozostawiony bez asekuracji Kraft wyrównał na 2:2. O losach meczu przesądziły stałe fragmenty gry, w których zdecydowanie lepiej radzili sobie gospodarze. Hokeiści Karlowych Warów w ostatniej odsłonie nie wykorzystali aż trzech przewag liczebnych i to się im wymściło. Trzyniec radził sobie w tej materii całkiem nieźle. W 46. minucie w przewadze liczebnej gola na wagę trzech punktów zdobył aktywny Fabuš. Słowacki napastnik niczym legendarny Wayne Gretzky wykiwał za bramką karlowarskich obrońców i z dosyć trudnej pozycji zdołał wpakować krążek do siatki –. 3:2.

– Nie zaliczyliśmy najlepszego meczu, głównie w defensywie mogliśmy zagrać znacznie lepiej – powiedział „GL" szkoleniowiec Trzyńca Jiří Juřík. *– W końcówce szczęście uśmiechnęło się do nas.* Trzyńczanie obronili siódmą lokatę w tabeli i mogą na względnym luzie przygotowywać się do kolejnego ekstraligowego pojedynku., który zaplanowano dopiero na najbliższy wtorek. W hutniczym derby Trzyniec zaprezentuje się na lodzie Witkowic.

Lokaty: 1. Slavia 79, 2. Liberec 73, 3. Zlin 68, 4. Witkowice 67,... 7. Trzyniec 53 pkt. (jb)

Fot. howerk

Trzyńczanie właśnie zdobyli drugiego gola. Jaroslav Kudrna (na zdjęciu) z zachwytem przygląda się, jak krążek po strzale jego kolegi z ataku – Jana Peterka zmierza do siatki gości.

TURNIEJ CZTERECH SKOCZNI

Janda drugi w Innsbrucku

W austriackim Innsbrucku odbył się wczoraj trzecia odsłona Turnieju Czterech Skoczni, już bez udziału najlepszego polskiego skoczka Adama Małysza. W zawodach wystartowało wprawdzie czterech polskich zawodników, ale do finałowej trzydziestki przebił się tylko Rafał Śliż, sklasyfikowany na 26. miejscu.

Ponownie na podium TCS stanął Czech Jakub Janda, tym razem jednak skoczek z Frensztatu pod Radhostem czem zadowolić musiał się drugim miejscem. Zwyciężył Norweg Bystoel, trzeci był kolejny Norweg Romoeren. Jakub Janda prowadzi w klasyfikacji Turnieju Czterech Skoczni, jak również całego Pucharu Świata. Na jutro zaplanowano ostatni konkurs w ramach Turnieju Czterech Skoczni, zawodnicy rywalizować będą w austriackim Bischofshofen.

Wyniki: 1. Bystoel (Norw.) 264,7 pkt. (127 i 129 m), 2. Janda 263,2 (123,5 i 133 m), 3. Romoeren (Norw.) 258,1 (126 i 128,5). (jb)

FLORBALOWY PUCHAR MISTRZÓW W OSTRAWIE

»Aligatorki« przegrały

Nie lada gratkę przyszykowano w tym tygodniu dla fanów florbalu. W Ostrawie od wczoraj trwa prestiżowy turniej najlepszych europejskich klubów. Na stadionie zimowym w Ostrawie Porubie oraz w hali Sarezy w Ostrawie Przywozie spodziewane są spore emocje, w imprezie nie brakuje również czeskiego mistrza – Tatrana Strzeszowice, kobiecy florbal reprezentuje drużyna Liberca. W rywalizacji pań bierze udział także drużyna mistrza Polski – **Aligator UKS Chwarzno**. „Aligatorki" startują w Pucharze Mistrzów po raz drugi w historii, ale nie są zaliczane do grona faworytek. W zeszłym roku podczas finału w Zurychu Polki uplasowały się na siódmej pozycji. Najlepszą snajperką zespołu jest Adrianna Kwiecińska. Wczoraj na inaugurację turnieju „Aligatorki" przegrały 5:6 z Libercem.

Podział na grupy – rywalizacja męskich drużyn: grupa A – SV Wiler Ersigen (Szwajcaria), Sarpshorg IBK (Nor.), Tatran Strzeszowice (RC), Niżgorod (Rosja); **grupa B** – Warbergs IC-85 (Szwajc.), SSV Helsinki (Fin.), Rubene (Łotwa), FC Outlaws (Dania). **Rywalizacja kobiecych drużyn: grupa A** – Red Ants Rychenberg (Szwajc.), Tunet IBK (Norw.), FBC Liberec (RC), Aligator UKS Chwarzno (Polska); **grupa B** – IKSU (Szwecja), Tikkurilan Tikerit (Fin.), Rubene/Rants (Łotwa), Frederikshavn Bulldogs (Dania). (jb)

Zmiany w Futbolu Trzyniec

Na kilka dni przed końcem minionego roku doszło do nieoczekiwanej zmiany w trzecioligowym klubie Futbol Trzyniec (9. miejsce na półmetku rozgrywek). Kierownictwo klubu odwołało szkoleniowca Lubomíra Vaška. Jego miejsce zajął **Pavel Hajný**, który kilka dni wcześniej został zwolniony z drugoligowego Hluczyna. Wcześniej doświadczony trener prowadził trzecioligowe zespoły Hranic i Bystrzycy pod Hostynem. Zadaniem Hajnego ma być zajęcie drugiej lokaty w tabeli, która w pewnych okolicznościach mogłaby zapewnić trzyńczanom prawo gry w drugiej lidze. Więcej o zmianach w trzynieckim klubie w sobotnim numerze „GL". (man)

Sport Polski

■ **OLISADEBE JEDNAK PIŁKARZEM PORTSMOUTH.** Emmanuel Olisadebe zostanie jednak graczem Portsmouth FC. Nigeryjczyk z polskim paszportem odleciał wczoraj do Anglii, by podpisać kontrakt z zespołem Premier League. Według doniesień greckich mediów transfer Olisadebe z Panathinaikosu Ateny jest już przesądzony. To byłby pierwszy zakup Portsmouth, odkąd pozyskał nowego współwłaściciela Alexandre'a Gaydamaka, Rosjanina z francuskim paszportem. Nigeryjczyk ma kosztować angielski klub 1,2 mln euro, a zarobki zawodnika będą kształtować się na poziomie kilkunastu tysięcy funtów tygodniowo. „Oli" w Atenach spędził prawie sześć sezonów. W tym czasie rozegrał w barwach „Koniczynek" 75 meczów i zdobył 25 goli (bilans dotyczy tylko ligi).

■ **ADAMEK ODKRYCIEM ROKU.** Bokserski mistrz świata wagi półciężkiej federacji World Boxing Council (WBC) Tomasz Adamek został uznany przez tą organizację odkryciem 2005 roku na zawodowych ringach. 29–letni Adamek mistrzowski pas WBC wywalczył w maju ub. roku w Chicago, po zwycięstwie na punkty z Australijczykiem Paulem Briggsem. 15. 10. obronił tytuł, pokonując w Duesseldorfie przez nokaut w szóstej rundzie Niemca Thomasa Ulricha.

■ **TENIS STOŁOWY: 10 STYCZNIA MECZ POLEK Z CZESZKAMI.** Magdalena Cichocka, Monika Pietkiewicz, Marta Smętek i Marta Gołota znalazły się w składzie reprezentacji Polski tenisistek stołowych na mecz eliminacji mistrzostw Europy z Czeszkami. Spotkanie odbędzie się we wtorek, 10 stycznia w Nachodzie. *– Mam spory ból głowy, bowiem nie zagrają trzy nasze najlepsze zawodniczki – Xu Jie, Natalia Partyka i Kinga Stefańska. „Ksenia" w tym czasie będzie rozgrywała mecz w lidze francuskiej, natomiast dwie pozostałe mają kłopoty zdrowotne* – powiedział trener drużyny narodowej **Leszek Kucharski**. Dotychczas Polki w eliminacjach ME 2007 rozegrały dwa mecze – pokonały Słowenię 3:1 oraz przegrały z Austrią 1:3. Czeszki uległy Austrii 0:3 i Słowenii 2:3. (jb, PAP)