głos LUDU
GAZETA POLAKÓW W REPUBLICE CZESKIEJ

DZIŚ W NUMERZE:

Wygrywa miłość do muzyki str. 3
GŁOSIK – rubryka dla dzieci str. 4
Sposoby na piękne rzęsy str. 5
Srebro Przemysława Stańczyka str. 8

CZWARTEK
29 MARCA 2007
NR 37
ROCZNIK LXII
CENA 6 KČ

tel.: 558 731 766
faks: 558 740 044
info@glosludu.cz

TAM SIĘGAŁA NIEGDYŚ JABŁONKOWSKA PARAFIA

Mikroregion »po gorolsku«

OSZCZADNICA (kor) – Umowę o stowarzyszeniu i wzajemnej współpracy w ramach nowego Mikroregionu „Góralsko Swoboda" podpisali w poniedziałek w słowackiej Oszczadnicy przedstawiciele władz tej gminy oraz Jabłonkowskiego MK PZKO i zarządu Oddziału Górali Śląskich Związku Podhalan w Istebnej. Podpisy pod umową złożyli wójt **Miloslav Šulgan** oraz prezesi **Jan Ryłko** i **Piotr Kohut**.

Sygnatariusze umowy uzgodnili, że będą aktywnie współdziałać na rzecz rozwoju współpracy transgranicznej na trójstyku polsko–czesko–słowackim. – *A chodzi właściwie o teren dawnej parafii jabłonkowskiej, w skład której wchodziły także Trójwieś, gminy Istebna wraz z Koniakowem i Jaworzynką – oraz region wokół miasta Frydka* – powiedział naszej gazecie prezes jabłonkowskich pezetkaowców, Jan Ryłko. Dodał, że członkami stowarzyszenia mogą w przyszłości zostać także inne miejscowości lub organizacje pozarządowe działające na terenie Mikroregionu.

Celem Mikroregionu jest rozwój wzajemnej współpracy, wspieranie idei współpracy terytorialnej i jedności europejskiej, przywrócenie regionowi jego wartości historycznej i kulturowej z uznaniem niepowtarzalności środowiska przyrodniczego, gospodarczego, kulturowego, zwłaszcza zaś kultury pasterskiej górali tej części Karpatów. Główne zadania zaś to m.in. rozwój turystyki, wspieranie rolnictwa ekologicznego, polityki zatrudnienia, imprez kulturalnych, kultywowanie miejscowych tradycji i zwyczajów...

Kolejne spotkanie przedstawicieli nowego Mikroregionu i działających na jego terenie instytucji i organizacji pozarządowych odbędzie się w środę 11 kwietnia br. w Koniakowie w restauracji „Ochodzita" i będzie połączone z konferencją prasową.

Fot. JACEK SIKORA

Umowę o założeniu Mikroregionu „Góralsko Swoboda" podpisali (od lewej): Jan Ryłko, Miloslav Šulgan i Piotr Kohut.

OD 1 KWIETNIA WEJDZIE W ŻYCIE NOWY PRZEPIS O OPŁATACH ZA LEKARSTWA

Niekoniecznie podrożeją

CZ. CIESZYN (dc) – Od kwietnia br. wejdzie w życie nowe rozporządzenie Ministerstwa Zdrowia RC dotyczące opłat za lekarstwa. W mediach pojawiły się w ostatnich dniach obliczenia, z których wynika, że niektóre osoby chroniczne chore będą przeciętnie dopłacały do lekarstw przepisanych na receptę nawet o kilkaset koron więcej niż dotychczas. Obecnie, wg statystyk, przeciętny obywatel dopłaca 700 Kc rocznie, osoby starsze 1200 Kc.

Ministerstwo Zdrowia zapewnia jednak, że nowa kategoryzacja lekarstw skonstruowana jest w ten sposób, by w każdej grupie medykamentów był taki, który jest bez dopłaty, bądź z dopłatą minimalną, w związku z czym po wprowadzeniu nowego rozporządzenia roczne dopłaty wzrosną maksymalnie o 150 Kc na obywatela.

Problemem jest jednak to, że pacjenci nie orientują się, przepisania jakiego lekarstwa mają domagać się u swego lekarza, by było to jak najmniej dotkliwe dla ich kieszeni.

O tym, że nie ma powodów do paniki, zapewnia nas kierowniczka czeskocieszyńskiej apteki przy ul. Ostrawskiej, **Mariola Żwak**. – *U niektórych lekarstw, za które po 1 kwietniu kasy chorych będą płaciły mniej, producenci już zareagowali obniżeniem ceny. Dlatego pacjent nie odczuje tego. Np. wiemy już, że lekarstwo na wrzody żołądkowe Lanzul, u którego ubezpieczalnie będą płaciły 168 Kc zamiast dotychczasowych 211, producent już powiadomił nas o obniżeniu ceny, w efekcie czego pacjenci nadal będą mieli lekarstwo bez dopłaty. Podobnie jest u lekarstwa na wysokie ciśnienie Lorista. Należy się spodziewać, że do końca marca firmy farmaceutyczne zdecydują się na obniżki cen również w wielu innych wypadkach.*

Ciąg dalszy na str. 2

Przystanek inkubator

TRZYNIEC (hs) – W Trzyńcu rozpoczyna 1 kwietnia swoją działalność inkubator dla młodych przedsiębiorców branży technologii informatycznych i komunikacyjnych oraz tzw. nowej ekonomii. Możliwość założyć własną firmę zyskają tutaj zwłaszcza absolwenci wyższych uczelni oraz firmy, które rozpoczęły swoją działalność najdalej trzy lata temu. Mogą oni liczyć na pomoc finansową oraz doradczą. Celem projektu jest pomoc rozpoczynającym przedsiębiorcom oraz utrzymanie wykształconych osób w regionie.

W hotelu „Steel" znajduje się 20 nowych biur wyposażonych w urządzenia biurowe, podłączonych do internetu i telefonii IP. Młodzi przedsiębiorcy mają do dyspozycji również sale konferencyjne z kompletnym audiowizualnym wyposażeniem, możliwością prowadzenia wideokonferencji. Wynajęcie jest dotowane.

Inkubowane firmy będą miały możliwość korzystania z porad doświadczonych doradców. W inkubatorze znajduje się również pięć pomieszczeń przeznaczonych dla chętnych z Czeskiego Cieszyna.

ŚLADAMI WPŁYWÓW FRANCUSKICH

Klasycyzm nad Olzą

CIESZYN (em) – W siedzibie Śląskiego Stowarzyszenia Alliance Francais zaprezentowano we wtorek pierwszy cykl paneli tematycznych w ramach programu *Trzy kolory pogranicza – śladami kultury francuskiej na Śląsku Cieszyńskim*. To pierwsze z zaplanowanych kilku spotkań wpisuje się w obchody Dni Frankofońskich w Polsce i na świecie i dotyczy śladów francuskich w architekturze regionu. Jak podkreślili organizatorzy, na co dzień przechodzimy obok takich śladów nie uświadamiając sobie ich obecności.

– *Dlatego chcieliśmy ocalić od zapomnienia te elementy, także w architekturze, które mają związek z kulturą francuską* – powiedziała dyrektor stowarzyszenia, **Magdalena Szalbot**. Podkreślono również, że wpływy francuskie widoczne są po obu stronach Olzy. Działania w ramach programu zmierzają do ich odkrywania, utrwalania, dokumentowania i popularyzacji.

Zagadnienie wpływów francuskich w architekturze Śląska Cieszyńskiego przybliżył **Maksymilian Kapalski**, pracownik muzeum Śląska Cieszyńskiego. Wpływy te to przede wszystkim elementy charakterystyczne dla francuskiego klasycyzmu lub jego późniejszych odmian. Francuski klasycyzm, nawiązujący do grecko–rzymskich budowli antycznych, zawędrował również do innych krajów. W trakcie wykładu M. Kapalski przedstawił drogę, którą przybyły francuskie wpływy do naszego regionu. Klasycyzm trafił do architektury Śląska Cieszyńskiego w dużej mierze za sprawą Austriaków. W połowie XIX w. powstały plany uczynienia z Cieszyna tzw. małego Wiednia. Staromiejskie zabytkowe budynki, barokowe zabytki – przede wszystkim w polskiej części miasta – uległy rozbiórce. Przebudowano nie tylko liczne kamienice w centrum, ale też cieszyńską rotundę w Parku Zamkowym. Dopiero w latach 50. ub. wieku odtworzona została w swojej pierwotnej, romańskiej formie.

Ciąg dalszy na str. 2

NAUCZYCIELKI PRZEDSZKOLI DZIELIŁY SIĘ DOŚWIADCZENIAMI

Podejść do dziecka

SUCHA GÓRNA (dc) – Dwudziestka nauczycielek polskich przedszkoli spotkała się we wtorek w przedszkolu w Suchej Górnej na warsztatach metodycznych Polskiego Centrum Pedagogicznego nt. „Inwencja twórcza nauczycieli przedszkola". Spotkanie rozpoczęto od pożegnania rezygnującej po 10 latach z funkcji metodyka ds. przedszkoli, **Janiny Opluštil**.

Spotkanie robocze, przebiegające w formie wzajemnej wymiany doświadczeń, jasno pokazało, że przedszkolanki bardziej niż teoretyczne dyskusje interesuje wspólne rozwiązywanie konkretnych problemów, z którymi spotykają się na co dzień przy pracy z dziećmi. Wg nowych podstaw edukacyjnych nie wolno np. zmuszać dziecka do żadnego z zajęć ani też do ciszy poobiedniej. Jak rozwiązać wynikające z tego problemy, gdy z grupą dzieci – i to nawet przekraczającą dwudziestkę – jest jedna nauczycielka? Jak w takiej sytuacji zapewnić, by niektóre dzieci mogły się bawić klockami, nie przeszkadzając przy tym grupce, która uczy się właśnie piosenki? Jak załatwić, by maluchy mogły spokojnie spać, podczas gdy starsze dzieci wolałyby się bawić?

Na te i inne pytania szukano odpowiedzi. W wypowiedziach nauczycielek nie zabrzmiało jednak, że z taką sytuacją nie można sobie poradzić i że trudno w takim układzie coś zrobić. Przeciwnie – zebrane panie zgodnie twierdziły, że to już od ich umiejętności zależy, by zadowolić jednych i drugich, i że każde dziecko można zająć czymś, co go interesuje. Gospodarz spotkania, **Jadwiga Makówka**, mówiła o doświadczeniach z bajkami terapeutycznymi, które pomagają dzieciom w pokonywaniu różnych ich lęków i obaw, jąkania się, nieśmiałości itp.

– *Warto posyłać dzieci do naszych przedszkoli* – powiedziała J. Opluštil. – *Są bardzo dobrze wyposażone, np. przedszkola w Polsce są w porównaniu z naszymi dużo skromniejsze. Przedszkola mają własne programy edukacyjne, nasze nauczycielki nieustannie dokształcają się, regularnie spotykają się na warsztatach metodycznych.* Do swych koleżanek zaś zaapelowała, by podchodziły do dzieci naprawdę ze zrozumieniem, z wrażliwością, podkreślając, że to właśnie one spędzają z dziećmi większość dnia i poświęcają im dużo więcej czasu niż mamy, które odbierają swe pociechy z przedszkola nieraz późnym popołudniem, a w domu mają jeszcze dużo innych zajęć.

Fot. DANUTA CHLUP

Po wspólnej części spotkania dyskutowano w grupkach.

Pogoda

CZWARTEK - Zachmurzenie umiarkowane z przejaśnieniami. Temperatura w nocy 4-0 st., w dzień 9-13 st.C. Wiatr płd. i płd. wsch. 4-8 m/s w porywach 15m/s

PIĄTEK - Zachmurzenie umiarkowane z przejaśnieniami, lokalne opady deszczu. Temperatura w nocy 5 do 1 st., w dzień 11-15 st.C. Wiatr płd. wsch. 3-7 m na sek.

9 771212 422041 07037

Znad Wisły

■ **77 proc. Polaków uważa, że Alicja Tysiąc powinna mieć możliwość przerwania ciąży.** Ale dwie trzecie twierdzi, że aborcja może być dozwolona tylko w szczególnych przypadkach – wynika z sondażu GfK Polonia, przeprowadzonego na zlecenie „Rzeczpospolitej". Pytano tylko tych, którzy znają sprawę Alicji Tysiąc – kobiety z dużą wadą wzroku, która domagała się przerwania ciąży. 16 proc. odpowiedziało, że nie powinna żądać aborcji, a 7 proc. nie miało zdania. Większość badanych uważa także, że wyrok Europejskiego Trybunału Praw Człowieka w tej sprawie był sprawiedliwy. Tego zdania jest dwie trzecie Polaków. Nie zgadza się z tym 21 proc.

■ **Ministerstwo Spraw Zagranicznych pracuje nad ustawą, która ma szybko wyeliminować z dyplomacji agentów SB** – dowiedziało się „Życie Warszawy". Większe uprawnienia dla ambasadorów (nadzór nad wszystkimi państwowymi instytucjami, takimi jak Polska Organizacja Turystyczna), wzmocnienie ochrony prawnej nad ich żonami (ubezpieczenie na czas pracy męża) – to część przepisów nowelizacji ustawy o służbie zagranicznej. Resort Fotygi chce przede wszystkim specjalnej lustracji pracowników służb zagranicznych. Już teraz, zgodnie z nową ustawą lustracyjną, ambasadorzy będą musieli złożyć oświadczenia lustracyjne. MSZ chce, aby w noweli ustawy znalazły się zapisy, które pozwolą na błyskawiczne zlustrowanie dyplomatów. Jak podkreśla Przemysław Gosiewski, szef komitetu stałego Rady Ministrów, z resortu znikną nie tylko byli współpracownicy SB, ale w ogóle ludzie lewicy. – *Mamy jasny stosunek do osób powoływanych na stanowiska przez SLD, których w tym resorcie nie brak. Z kolegami Leszka Millera IV RP nie zbudujemy* – mówi Gosiewski. Zdaniem opozycyjnych posłów z Sejmowej Komisji Spraw Zagranicznych, te działania doprowadzą do destrukcji służb zagranicznych.

■ **Józef Oleksy mija się z prawdą, twierdząc, że został zaskoczony nagraniem jego rozmowy z Aleksandrem Gudzowatym.** Już kilka miesięcy temu podejrzewał bowiem, że jego rozmowa została zarejestrowana. Dwa tygodnie po nagraniu znów odwiedził Gudzowatego, by wypytać biznesmena o szczegóły. I znów został nagrany. „Dziennik" dotarł do drugiej taśmy Oleksego. Wynika z niej, że polityka lewicy ostrzeżono, że jego wrześniowa biesiada z biznesmenem została zarejestrowana. Taśmy, do których dotarł „Wprost" i „Dziennik", trafiły do prokuratury. Trzygodzinna rozmowa Oleksego z Gudzowatym odbyła się 14 września 2006 roku. W jej trakcie Oleksy pomawiał m.in. b. prezydenta Aleksandra Kwaśniewskiego, że ten może mieć problemy z wytłumaczeniem się ze swojego majątku.

■ **W Poznaniu powstaje niekoedukacyjne przedszkole pod opieką kapłanów z Opus Dei.** Przedszkole ma ruszyć już od przyszłego roku szkolnego. Na początek – grupy dla trzy- i czterolatków. – *Mamy w tej chwili kilkanaście deklaracji od zainteresowanych rodziców. Nabór cały czas jest otwarty* – mówi Anna Malewska, która jest w Poznaniu przedstawicielem Stowarzyszenia Wspierania Edukacji i Rodziny „Sternik". To właśnie to stowarzyszenie otwiera przedszkole. Swoje placówki edukacyjne ma już w Warszawie (szkołę żeńską oraz szkołę męską) i w Gdańsku (przedszkole). Plany stowarzyszenia – jak czytamy na stronie www.sternik.edu.pl – są ambitne: chce otwierać przedszkola i szkoły w każdym dużym mieście Polski. **Opr. (mro)**

Niesygnowane materiały publicystyczne i informacyjne pochodzą z internetowych serwisów informacyjnych.

Fot. ELŻBIETA MYSZKA

Spotkaniu towarzyszył wernisaż wystawy fotograficznej tropiącej wpływy francuskie w regionalnej architekturze.

Klasycyzm nad Olzą

Dokończenie ze str. 1

Jak powiedział wykładowca, najbardziej charakterystyczne dla francuskiego klasycyzmu elementy w cieszyńskiej zabudowie to kolumny jońskie, specyficzne balustrady, ozdoba okien.

Zresztą nie tylko w Cieszynie widać wpływy nurtu francuskiego w zabudowie. Wiele okolicznych rezydencji nosi ślady takich oddziaływań. Po polskiej stronie są to np. zamek w Zebrzydowicach, pałac w Kaczycach Wielkich czy późnoklasycystyczny kościół w Ogrodzonej. Po stronie czeskiej to m.in. rezydencja baronów Beessów w Gnojniku, z charakterystycznymi kolumnami i klasycystyczną ozdobą okien, zamek we Frysztacie czy rezydencja w Orłowej, którą kiedyś otaczał francuski ogród, później przekształcony na park. Ślady francuskiego stylu można odkryć także w Toszonowicach Górnych, Kocobędzu, Ropicy i Piersnej.

Wtorkowe spotkanie zakończył wernisaż wystawy prezentującej budowle znajdujące się po polskiej i czeskiej stronie Euroregionu Śląsk Cieszyński, które swoim stylem nawiązują do pierwotnego, francuskiego klasycyzmu lub jego późniejszych odmian. Według organizatorów, stanowią one element regionalnej tożsamości i wpisują się w wielokulturowy krajobraz pogranicza, w którym, obok kultury polskiej i czeskiej, istnieją nadal także elementy kultury francuskiej.

moim zdaniem

JACKA SIKORY

Między nami, Polakami

Zadzwonił do mnie w poniedziałek kolega, mieszkający w niedużym zaolziańskim podgórskim miasteczku. Był wyraźnie oburzony. – *Słuchaj, byłem wczoraj na mszy św. polskiej, którą w dodatku odprawiał ksiądz pochodzący z Polski. I wiesz, czego się dowiedziałem? Otóż że za tydzień obchodzić będziemy „kvjetnou nedzielu". Skąd takie nowinki? Tu u nas Niedziela Palmowa była zawsze Niedzielą Palmową. A tu ktoś nam chce wprowadzać nową terminologię* – narzekał.

Jako człowiekowi na co dzień angażującemu się w życie kulturalne i społeczne naszej polskiej społeczności nie podobało mu się też, że rodacy zza Olzy nadal nas, zaolziańskich Polaków nie zauważają. – *Ma rację prezes Stowarzyszenia, że nie jesteśmy pomostem między brzegami Olzy, lecz żyjemy „pod mostem". Polskie instytucje działające w ramach Euroregionu raczej umawiają się z instytucjami i organizacjami czeskimi, jak gdyby nas tu nie było, jak gdybyśmy nie starali się utrzymać na tym terenie nie tylko polskości, ale także tradycji, zwyczajów...*

Ma kolega rację. Granice są otwarte od ponad 15 lat, a tu zaolziańskich Polaków nie zauważają nie tylko instytucje, ale także znaczna większość mieszkańców polskiej części Śląska Cieszyńskiego. Przekraczający granicę Polak od razu w pierwszym przygranicznym sklepie lub restauracji zazwyczaj słyszą się kaleczyć język czeski. Wyjeżdżają pociągiem wyłącznie do *Havirova* lub *Albrechtice*, a granicę przekraczają często w *Chociebuzu*.

Pamiętam też jedną z przygód w restauracji, gdzie siedzącego przy stoliku obok gościa zagadnęła dwójka młodych ludzi. Jakże inaczej – łamaną czeszczyzną. On odpowiadał po polsku, a ci ciągle swoje. Gdy gościu się pożegnał, młody Polak powiedział do kolegi: – *Mówiłem ci, że świetnie radzę sobie z czeskim. Nie dość, że facet rozumiał, co do niego mówię, to i ja doskonale kapowałem, co on gada do mnie po czesku...*

Inna rzecz, że zaolziańscy Polacy posługują się czasami językiem, który raczej nie przypomina polszczyzny, ba, nawet polskiej gwary. Pamiętam sprzed nie w jednej miejscowości. W drzwiach przywitał mnie miejscowy działacz: – *Jestem Blady Tadeusz. Przedsiadujym tymu naszymu spółku od pore roku. A schuzujymy tu prawidłowo dycki w ostatni pióntek.* Inny facet zaś przedstawiał mnie niedawno, że swoją pracą chce *osłowiać wszeckich Zaolziaków*. Taki osioł...

I jak tu sąsiada zza Olzy przekonać, że spotyka się z rodakiem?

sikoraj@glosludu.

Niekoniecznie podrożeją

Dokończenie ze str. 1

Z lekarstw, o które często pytają chorzy, z dopłatą około 70 Kc będzie np. Lipirex na obniżenie poziomu cholesterolu we krwi. W grupie leków przeciwalergicznych jest i będzie nadal wolny od dopłaty Analergin, podczas gdy za Zyrtec o tym samym składzie trzeba dopłacać około 130 Kc.

M. Żwak zwraca uwagę na to, że w efekcie na obniżeniu cen przez producentów będą traciły apteki, ponieważ lekarstwa, które zakupiły z wyprzedzeniem na zapas, będą musiały teraz sprzedawać po niższych cenach. – *Nie możemy sprzedawać starych zapasów po wyższych cenach, ponieważ ludzie kupiliby je w innej aptece, a poza tym byłoby to wobec naszych klientów nieetyczne* – uważa.

BEZ WAŻNEGO BILETU NIE DA RADY

Dworzec bez bezdomnych

CZ. CIESZYN (kor) – Nowe władze ratusza postanowiły zareagować na liczne skargi nie tylko mieszkańców Cz. Cieszyna, którym nie podobają się grupy bezdomnych koczujących na dworcu kolejowym. Dlatego od najbliższego poniedziałku w hali i innych pomieszczeniach dworca obowiązywać będą nowe zasady – będą tam mogli przebywać tylko pasażerowie z ważnym biletem. Kontrole będą przeprowadzać pracownicy kolei, będą im pomagać strażnicy miejscowi oraz funkcjonariusze Policji Republiki Czeskiej.

– *Chcemy ten problem rozwiązać jak najszybciej i kompleksowo* – mówi wiceburmistrz **Stanisław Folwarczny**. – *Uważamy bowiem, że taki dworzec, na którym pasażerów zaczepiają, nadmadzący się tam bezdomni lub koholicy, jest złą wizytówką naszego miasta. Bezdomnych jest około 15. Wierzę, że w usunięciu ich z dworca pomoże nam także dom „azylowy", który zamierzamy otworzyć jeszcze w tym roku.*

Szef Straży Miejskiej, **Jan Hr...** powiedział, że nie jest możliwe, aby otwartego przez 23 godziny na dobę dworca pilnowało kilku strażników. *Na pewno jednak w godzinach nocnych będzie tam przebywać jeden strażnik. Miejmy nadzieję, że pomoże to im w walce z kieszonkowcami, którzy polubili nasz dworzec.*

Nagroda dla pisarzy Europy Środkowej

Już tylko do końca tego miesiąca mogą wydawcy zgłaszać książki do Literackiej Nagrody Europy Środkowej ANGELUS, którą po raz drugi organizują miasto Wrocław oraz „Dziennik". Jest przyznawana za najlepszą książkę opublikowaną w języku polskim, która wyszła w roku minionym. Do udziału w niej zapraszają autorów z 21 krajów świata, m.in. również z Czech. Nagrodą jest statuetka Angelus autorstwa **Ewy Rossano** i czek na kwotę 150 tys. zł.

Literacka Nagroda ANGELUS to najważniejsza nagroda w dziedzinie twórczości prozatorskiej dla pisarzy pochodzących z Europy Środkowej. Jest przyznawana corocznie, pisarzom, którzy podejmują w swoich dziełach tematy najistotniejsze dla współczesności, zmuszają do refleksji, pogłębiają wiedzę o świecie innych kultur. Przyznaje ją jury, w skład którego wchodzą **Krzysztof Masłoń, Andrzej Zawada, Tomasz Łubieński, Ryszard Krynicki, Julian Kornhauser, Piotr Kempiński, Stanisław Bereś, Natalia Gorbaniewska**. Nagroda zostanie wręczona w grudniu podczas uroczystej gali we Wrocławiu.

Pierwszym laureatem Literackiej Nagrody Europy Środkowej Angelus został w zeszłym roku **Jurij Andruchowycz** za powieść „Dwanaście kręgów". Każdy wydawca ma prawo zgłosić jedną książkę autora zagranicznego i jedną autora polskiego. **(hs)**

Ciekawostki

Po niemiecku

Grupa niemieckich polityków domaga się usunięcia angielskich napisów z dworców kolejowych w Niemczech. Członkowie konserwatywnej partii chrześcijańsko-demokratycznej CDU, do której należy Kanclerz Angela Merkel, twierdzą, że niemieckie koleje Deutsche Bahn używają zbyt wielu zwrotów angielskojęzycznych w oznakowaniach swoich stacji i pociągów. Na niemieckich dworcach turyści są kierowani do „service points", a usługi wypożyczania rowerów świadczą punkty pod szyldem „Call-a-Bike, tymczasem, zdaniem posłów, wielu niemieckich podróżnych po prostu nie rozumie obcojęzycznych zwrotów.

Bliźnięta

Naukowcy odkryli pierwszy na świecie przypadek półidentycznych bliźniąt. Bliźniaki nie są ani jednojajowe ani dwujajowe – należą do zupełnie nowej kategorii pośredniej. Urodziły się w Stanach Zjednoczonych. Rodzeństwo ma niespotykanie rzadki układ genów. Zdaniem amerykańskich badaczy, komórka jajowa matki została zapłodniona dwoma plemnikami, po czym podzieliła się tworząc dwa odrębne embriony. Testy wykazały, że bliźniaki mają mieszany układ komórek – część męskich i część żeńskich. Anatomicznie jedno z nich jest chłopcem, u drugiego wykryto tkanki charakterystyczne dla obu płci. Naukowców publikujący w tygodniku "Nature" uważają, że zjawisko to jest niezwykle rzadkie. Możliwe, że nie uda się zaobserwować kolejnego takiego przypadku.

Udowodnij, że żyjesz

Kasjerka rumuńskich kolei państwowych Filoftea Popescu nie przypuszczała, że przyjdzie jej zapłacić równowartość miesięcznych poborów, żeby udowodnić, że żyje i ma się dobrze.

55-letnia pani Popescu dowiedziała się o swojej „śmierci", kiedy wystąpiła o paszport – donosi rumuńska prasa. Do grona zmarłych zaliczono ją omyłkowo w listopadzie 2005 roku, ze wszelkimi konsekwencjami, takimi jak wygaśnięcie praw obywatelskich. Kasjerka podjęła trudną walkę z biurokracją. Dowiedziała się, że „przywrócić ją do życia" może tylko orzeczenie sądu. Ale musiałaby ponieść koszty sądowe, stanowiące równowartość miesięcznych zarobków.

Samochodem babci

Funkcjonariusze Podlaskiego Oddziału Straży Granicznej z Placówki Straży Granicznej w Krynkach zatrzymali piętnastolatka, uciekiniera z domu dziecka, który bez prawa jazdy prowadził samochód. Auto nie miało ani ważnych badań technicznych, ani polisy ubezpieczeniowej, a oprócz młodocianego kierowcy siedziało w nim pięć osób. Kierujący należy do jego 84 letniej babci. Na parcie tych słów nieletni przedstawił umowę kupna-sprzedaży auta. Dodał, że wraz z przyjaciółmi chciał po prostu rekreacyjnie przejechać.

Zamiast znaczka

Holendrzy, którzy chcieliby oszczędzić na znaczkach pocztowych, mogą korzystać z usług nowej firmy oferującej tańsze przesyłki w kopertach z nadrukami reklamowymi.

Holenderska agencja reklamowa wprowadzi na rynek promocyjne koperty 5 kopert z darmowymi znaczkami. Na promocyjnych kopertach będą wydrukowane reklamy, co oszczędza, że odbiorcy wysyłanych w ten sposób listów, muszą również wyrazić zgodę na otrzymywanie przesyłek reklamowych.

ROZMOWA Z CZŁONKAMI KAPELI »APATHEIA«

Wygrywa miłość do muzyki

Zespół pojawił się na naszej scenie muzycznej pod koniec 1999 roku. Od początku gra w niezmienionym składzie Michał Feber (śpiew, gitara), Krystian Szynder (gitara basowa), Sebastian Bałon (perkusja). W wytwórni „Redblack" z Brna wyszła w grudniu ich nowa płyta. Wrócili właśnie z trasy po Polsce. O „Apathei", bo o niej tu mowa, słychać w branży muzycznej coraz częściej.

Wydaliście nową płytę, jak się sprzedaje? Czy grupa muzyczna waszego profilu może liczyć na jakiekolwiek zyski ze sprzedaży?

Jako że wytwórnia jest mała, poszliśmy na taki przyjacielski układ – oni inwestują w nas określoną sumę potrzebną do wyprodukowania i wypromowania płyty, a my zrzekamy się procentów ze sprzedaży do momentu, kiedy ta inwestycja im się zwróci. Więc jak na razie wygrywa miłość do muzyki...

Jak radzicie sobie z reklamą i z promocją nie tylko płyty, ale całej swojej twórczości? Zatrudniliście kogoś do tego, czy zdajecie się na własne siły?

Tymi sprawami zajmuje się wytwórnia „Redblack". To oni rozsyłają płyty do czasopism, załatwiają wywiady, oferują piosenki stacjom radiowym itp. My też sami staramy się w tym kierunku coś robić, ale to głównie zadanie „Redblacku".

Jeżeli możecie, to zdradźcie, w jaki sposób nawiązaliście z nimi współpracę. Myślicie, że każdemu zespołowi może się to udać, ewentualnie, co powinien zrobić, by zainteresować jakąś wytwórnię swoją muzyką?

W zasadzie to oni się z nami skontaktowali. Później dowiedzieliśmy się, że już jakiś czas śledzili nasze poczynania. Jak dokładnie się o nas dowiedzieli, nie wiemy.

Ludzie z wytwórni dość bacznie obserwują, co dzieje się na niezależnej scenie muzycznej w Czechach. Ważne więc jest, żeby to, co robisz, im się spodobało.

W Wyborze Roku telewizyjnego programu Noc z Aniołem uplasowaliście się na trzecim miejscu w kategorii Odkrycie roku. Czy to znaczy, że czujecie się już sławni?

Tak! Od tej pory zerwaliśmy kontakty z wszystkimi dotychczasowymi znajomymi, teraz grono naszych przyjaciół zawęziło się tylko do ludzi tak sławnych jak my! A tak poważnie, to o jakiejkolwiek sławie nie ma mowy. To wielkie wyróżnienie dla nas, bo praktycznie bez jakiejkolwiek reklamy udało nam się stanąć u boku takich gwiazd medialnych, jak Ewa Farna i Gipsy.cz! Bez wytwórni nie byłoby to możliwe, bo nie mielibyśmy wydanej płyty i ludzie by się o nas pewnie nie dowiedzieli. Jednak ten sukces zawdzięczamy zwłaszcza naszym fanom, którzy na nas głosowali!

Muzyka w waszym życiu prywatnym zajmuje teraz pewnie trochę więcej czasu niż jeszcze chociażby przed rokiem. Nadążacie, czy też musieliście już z czegoś zrezygnować? Poczuliście na sobie tę zmianę?

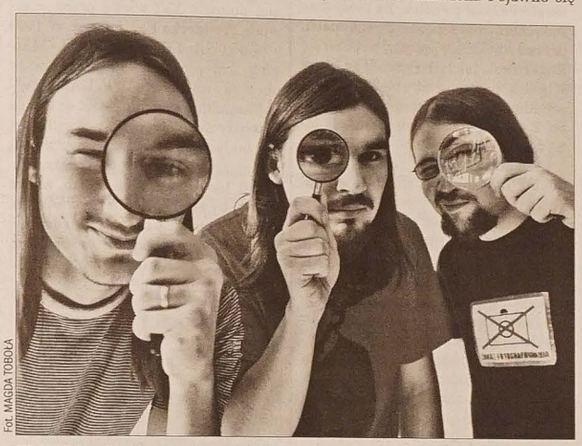

Fot. MAGDA TOBOLA

Michał Feber, Krystian Szynder i Sebastian Balon, czyli „Apatheia".

Tak mogłoby się wydawać. Ale my zawsze poświęcaliśmy muzyce dosyć dużo czasu, więc nie odczuliśmy żadnych wyraźnych zmian, obecnie jest może trochę więcej grania, ale to raczej przyjemność niż mus...

Jak przebiegała Wasza trasa koncertowa po Polsce? Jaki był odbiór? Zamierzacie podbić również polski rynek muzyczny?

Było świetnie, koncerty odbywały się w małych klubach (do 100 osób), więc było bardzo kameralnie i przyjemnie. Myślę, że odbiór był bardzo pozytywny. Chcielibyśmy kontynuować naszą ekspansję na polski rynek. Momentalnie nasza wytwórnia rozpoczyna współpracę z jednym polskim dystrybutorem, więc to też powinno nam pomóc w „podboju" polskiego rynku...

Ewa Farna nagrywa płytę w języku polskim, by móc zaistnieć w Polsce. Wy chyba nie macie tego dylematu. Dlaczego tworzycie w języku angielskim?

Kiedyś słyszałem taką frazę, że prawdziwa opera jest po włosku, a prawdziwy art-rock po angielsku. Angielski po prostu jest z tym gatunkiem związany, to może być jakieś wytłumaczenie... W dodatku angielski to uniwersalny język, więc odpada opisywany przez ciebie problem.

Jak wyglądał tydzień z Apatheią w radiu Hey?

Przyznam się bez bicia, że nie śledziłem całej akcji o nazwie „Týden s Apatheiou". Wiem tylko, że puszczali nasze piosenki, były też zajawki reklamujące naszą muzykę, był jakiś krótki wywiadzik z Michałem. Pojawiło się parę pozytywnych reakcji, ale zasadniczo nic przełomowego się nie wydarzyło. Chociaż, wzrosła na przykład liczba odwiedzających nasze strony internetowe. Do paru osób chyba więc nasza muzyka trafiła.

Macie bardzo ciekawe strony internetowe, korespondują z waszą twórczością. Kto jest autorem designu?

Dziękuję. Autorem designu tak stron internetowych, jak i całej okładki płyty jest perkusista Sebastian Bałon.

A plany na przyszłość?

Ćwiczyć, grać, koncertować... Momentalnie w produkcji jest nasz pierwszy teledysk, który powinien być gotowy pod koniec kwietnia, czyli najbliższe plany – podbój telewizji!:))

Życzę powodzenia i dziękuję za rozmowę

HALINA SIKORA

W świątecznym nastroju

CIESZYN (em) – Do Cieszyna zawitała świąteczna atmosfera. W najbliższy weekend Muzeum Śląska Cieszyńskiego wraz z Cafe Muzeum zaprasza na tradycyjny już *Kiermasz Wielkanocny*, który odbędzie się na dziedzińcu Muzeum. Kiermasz rozpocznie się w sobotę, będą na nim prezentowane i sprzedawane prace twórców ludowych i rzemieślników oraz dzieci cieszyńskich szkół, związane z nadchodzącymi świętami. Równocześnie odbywać się będzie degustacja ciast i ciasteczek świątecznych. Kiermaszowi będzie towarzyszyć wystawa starych pocztowych kart wielkanocnych ze zbiorów **Zofii Łukomskiej** oraz form do wypieku tradycyjnych ciast i bab wielkanocnych. W czasie tegorocznego kiermaszu zaprezentowane zostaną też prace przysłane na wielkanocny konkurs na najpiękniej zdobione jajko, którego laureatów poznamy w niedzielę podczas drugiego dnia kiermaszu. W tym czasie można będzie także zwiedzić ekspozycję stałą oraz intrygującą już samą nazwą nową wystawę czasową pn. *Wystawa z jajem, czyli z muzealnego lamusa*.

– *Wiosenna wystawa, na którą państwa zapraszamy, to Wystawa z Jajem dosłownie i w przenośni. Samo jej założenie jest zgoła „jajcarskie", a prezentowane eksponaty w wielu wypadkach powinny obudzić uśmiech na twarzy* – zachęcają organizatorzy. W pierwszej części galerii pokazywane są jaja ptasie, wśród nich ważące 1,5 kg jajo strusia afrykańskiego, największego współcześnie żyjącego ptaka, jak też 500–letnie jajko kurze znalezione podczas badań archeologicznych na terenie cieszyńskiego Starego Miasta. Poza tym jest i coś dla miłośników jajek ceramicznych, kurek, szklanych kaczek, papug i niedźwiedzi. Na wystawie znajdą się również przedmioty z muzealnego lamusa, rzeczy niewiadomego pochodzenia, których przeznaczenie nie jest znane, ani do końca oczywiste. *Wystawa z Jajem* stwarza jedyną okazję, by mogły one opuścić muzealne magazyny i ujrzeć światło dzienne. W drugim pomieszczeniu galerii pracownicy muzeum przygotowali natomiast coś dla widzów pełnoletnich. *Wystawę z Jajem* można oglądać w Galerii Muzeum Śląska Cieszyńskiego do 29 kwietnia br.

Pokazać światło w tunelu

Co skłania ludzi do korzystania z telefonów zaufania? Powodów jest wiele. Przede wszystkim czują się samotni, nie mają się komu wyżalić ani porozmawiać. Niezwykle ważne jest dla nich to, że są anonimowi. U wielu wizyta u psychiatry czy psychologa to wciąż temat tabu. O swoich problemach nie potrafią mówić nawet z najbliższą sobie osobą. Wstydzą się swoich słabości, bezradności, niezrozumienia...

Czego dotyczą rozmowy w telefonie zaufania? – *Nie można tu mówić o konkretnych sprawach, jakie są poruszane podczas telefonicznych rozmów. Rozmówca, treść rozmowy, jej miejsce i osoba dyżurująca objęte są bowiem całkowitą dyskrecją i anonimowością. Często jednak pojawiają się problemy dotyczące przemocy w rodzinie, alkoholizmu, narkomanii, bezradności prawnej i życiowej. Jednym z trudniejszych jest problem rodziców, którzy mają kłopoty wychowawcze ze swoimi dziećmi wchodzącymi w świat uzależnień – od alkoholu, narkotyków, sekt* – mówi **Dana Mokrošová** z hawierzowskiego telefonu. – *Pomocy szukają u nas osoby starsze i w średnim wieku, chociaż często trudno to określić telefonicznie. Dzieci i nastolatki, którym jeszcze pomagaliśmy przed 5–6 laty, dzwonią teraz coraz częściej pod ogólnokrajowy numer „Telefon bezpieczeństwa dla dzieci i młodzieży". Wzrost rozmów notujemy od października do marca. Tylko w styczniu i lutym przyjęliśmy już ponad 300 telefonów.*

Od kilku lat coraz częściej dzwonią bezrobotni. – *Ludzie dojrzali czują się przegrani, niepotrzebni, tracą motywację do życia. Młodzi nie wiedzą, co ze sobą począć, są przerażeni brakiem perspektyw* – twierdzi **Svatopluk Antoš**, psycholog pełniący dyżury pod ostrawskim numerem telefonu zaufania. – *Wzrasta liczba dzwoniących do nas ludzi starych i chorych, którzy bardziej niż inni odczuwają swoją samotność i bezradność. Czują się opuszczeni, niepotrzebni, odsunięci. A stanom tym sprzyja jeszcze bardziej pochmurna pogoda, zmieniające się temperatura, ciśnienie. Najtrudniejsze rozmowy odbywają się w nocy. Wtedy nasz numer wykręca wiele osób pogrążonych w depresji. Trzeba im pomóc przetrwać noc... Mówią, że ich życie nie ma sensu, więc postanowili pozbyć się problemów. Czasem mają już przygotowane tabletki i zamierzają je połknąć. Zwykle udaje się rozładować atmosferę i przekonać ich, że warto skorzystać następnego dnia z pomocy specjalisty. Jeśli jednak wyczuwamy, że rozmówca nie żartuje, staramy się go przekonać, by zgodził się na przyjazd pogotowia. W ub. roku pod ostrawski numer telefonu zaufania dzwoniło ponad 6,5 tys. osób.*

W okresie zimowo–wiosennym przyjmują więcej rozmów również pracownicy karwińskiego telefonu. – *Nie rozmawialiśmy wprawdzie w tym roku z osobą, która gotowa byłaby popełnić samobójstwo, ale w czasie funkcjonowania telefonu zaufania takie oczywiście były. W takich przypadkach staramy się w pierwszej kolejności dzwoniącą do nas osobę uspokoić, rozmawiać z nią, próbujemy wspólnie rozwiązać zaistniały problem. Jeżeli z nami współpracuje i poda nam swój adres, staramy się jej pomóc na miejscu* – dowiedzieliśmy się od dyżurujących przy telefonie fachowców. – *Wachlarz problemów dzwoniących do nas anonimowych rozmówców jest bardzo szeroki – od szkolnych, przez niezrozumienie wśród rówieśników, złą sytuację rodzinną, znęcanie się psychiczne i fizyczne, nałogi. Działamy poprzez uważne wysłuchanie i rozmowę z wszystkimi, którzy popadłszy w błędne koło własnego rozumowania, emocji i uczuć, nie widzą wyjścia ze swojej sytuacji, uważając ją za beznadziejną.*

Dyżurujący przy telefonach zaufania fachowcy nie rozwiązują problemu, nie pouczają, nie oceniają, nie podejmują decyzji. Wystarczy, że są i wysłuchają. Uświadamiają rozmówcom ich uczucia, odkrywają w nich to, co najbardziej wartościowe i co może się stać siłą do przemiany. Kiedy zachodzi potrzeba kontaktu ze specjalistą, łączą z konsultantem lub informują daną osobę, gdzie może uzyskać profesjonalną pomoc w konkretnym problemie. Przede wszystkim jednak niosą nadzieję. – *Nigdy pierwsi nie kończymy rozmowy. Robi to rozmówca. Jeśli jednak dzwoni jakiś stały bywalec, prosimy go np. po godzinie, by zakończył rozmowę i dał szansę innym. Być może w tym czasie próbuje się z nami skontaktować ktoś, kto jeszcze pilniej potrzebuje pomocy* – twierdzą dyżurujący przy telefonach zaufania pracownicy.

Na osobie, która odbiera telefony, ciąży ogromna odpowiedzialność. Od tego, jak zareaguje i co powie, często zależy ludzkie życie. Musi znaleźć receptę, pokazać światełko w tunelu. Przekonać nieznanego człowieka, żeby nie odbierał sobie życia. Pocieszyć kobietę porzuconą przez męża, której zawalił się świat. Telefoniczne porady są czasem ratunkiem dla osób krzyczących z rozpaczy w samotności. Ludzie żyją obok siebie, ale nie potrafią rozmawiać, nie rozumieją słów, które słyszą...

(wak)

Numery TZ: Hawierzów 596 410 888, Karwina 596 318 080, Ostrawa 596 618 908, Frydek-Mistek 602 750 075 (codziennie od 20 do 21)
Złoty telefon dla seniorów: 800 200 007 (od pon. do pt. od 8 do 20).

Marionetki

FELIETON HALINY SIKORY

Dziurka

„Kurcze, Prezesowa zaś je u nas" - westchnął Mąż Marynki, kiedy zobaczył jej buty w sieni i biust przez dziurkę od klucza. Szybko chciał uciec, żeby zniknąć z pola rażenia. W tym momencie jednak usłyszał dosyć ciekawą, a zarazem dosyć dziwną wypowiedź, która padła właśnie z ust Prezesowej.

„Borocy chłopi, dyć óni sie chcieli yny pocieszyć a tu tako afera!"

W życiu by sobie Mąż Marynki nie pomyślał, że tej kobiecie kiedykolwiek mogłoby zrobić się żal mężczyzn. Przecież wiadomo, że Prezes to raczej biedny jest przy niej. „Bo Prezesowa to tako jaksio feministka, czy jak sie to słowo nazywo" - powiedział sobie bardzo cichutko w myślach. A tu taka feministka mówi, że chłopi się mogą bezkarnie pocieszać. Coś tu nie grało Mężowi Marynki, więc zamiast oka, wsadził w dziurkę od klucza ucho.

„Ani nic złego nie zrobili. Tacy piekni młodzi syncy".

„Jo jak se wyobrażym, że by Prezes za każde zebrani mioł płacić milion korón, tak mi se normalnie słabo robi".

„Ale tóni se na to ściepnóm".

„To ja, tyn nasz zarzónd by se też musioł na to ściepnóné, ale milion je milion".

„Ale jo jak se wyobrażym, że bych se rano zapła telewize a dowiedziała se, że tyn mój Chłop kajsi balowoł, tak isto normalnie telewize..."

„Rozbijym, to jo też".

„Ale kaj też tam, ucałujym, bo aspóń bedym wiedziała kaj a s kim".

„To mosz, Marynko, prowde. Ale jak to tak weźniesz, tak óni nie yny milion, ale aji od bab schytnóm. Borocy syncy".

„No, za te pijatyke, za ty baby aji za tego miliona. Jo by w jejich skurze być nie chciała".

„Ty, ale my jakby zaczły za pici po zebraniach wybiyrać od tych naszych chłopów ze zarzóndu, tak to by my normalnie aj naszli problem na ty nasze bolónczki".

„Tyś je móndro, Marynko. To mosz prowde. Bajke by my uratowali! Aji dwujnyzyczne napisy zapłacili, niech se kraj tych 5 milionów niecho a Czesi nie nadowajóm!"

„Jasne, jaksióm kapele porzóndnóm na wieczór na festiwal do młodych by my załatwili, coby sie na Zespole Wojska Polskigo nudzić nie musieli".

„A można by my aji Piasta odkupili!"

Mąż jak to usłyszał, to normalnie nie wytrzymał i wszedł do środka i już chciał coś powiedzieć, kiedy go Marynka zatrzymała: „Tyś nas posłóchoł przez dziurke od klucza!"

„To ni ma prowda" - bronił się Mąż Marynki.

„Dyć widziym, że mosz dziurke na uchu odciśnióném".

„Na oku też" - dodała Prezesowa i dobre dni Męża Marynki się skończyły.

sikorova@glosludu.cz

Głosik

Leć, Głosik! Leć!

– Ale skaczą! – pisnęła Ludmiłka po skończeniu transmisji skoków narciarskich w telewizji.

– No! A Małysz, ten dopiera lata! – przyłączył się zachwycony Głosik.

– Adaś! Adaś! – przekrzykiwały się krasnale. Wszyscy byli pod wrażeniem skoków Adama Małysza. Bardzo się cieszyli z jego sukcesów. I po cichu marzyli o tym, że też by tak chcieli skakać. Głosik marzył nie tylko po cichu. On nawet głośno powiedział – Ja też będę trenować skoki!

To trochę rozśmieszyło Ludmiłkę, która spojrzała przez okno, gdzie właśnie wiosna zadomowiła się, już chyba na dobre.

– Nie musisz się ze mnie naśmiewać. Wiosną też można trenować. Zwłaszcza, jak jest się takim małym Głosikiem, jak ja! – odpowiedział Głosik na jej śmiechy – Krasnale, idziemy do sklepu po butelkę oliwy!

W redakcji została sama Ludmiłka. Nie za bardzo jej się podobał pomysł Głosika. Wiedziała już dobrze, że jak Głosik coś wymyśli, to będą kłopoty. Nie miała jednak czasu się zamartwiać, bo w tym momencie chłopaki wpadły do redakcji, bez butelki. Ludmiłce spadł kamień z serca.

– W sklepie nie było oliwy?

– Była. Ale rozlaliśmy ją już na schodach. Bez sensu było nosić do redakcji – Głosik wdrapał się na biurko redaktorka. Krasnale w tym czasie przygotowali dwa sznurki. Głosik zrzucił z biurka redaktorka dwa kawałki połamanej linijki. Krasnale przywiązały je Głosikowi do nóg. Uzbrojony w narty–linijki wyjechał na korytarz. Krasnale biegły za nim z okrzykami – Leć, Głosik! Leć!

Ludmiłka biegła za nimi, przykrywała oczy rękami i krzyczała – Nie wygłupiaj się! Zjeżdżanie po schodach? Przecież to skończy się katastrofą!

I w tym właśnie momencie usłyszała olbrzymi huk i krzyk. Przykryła więc oczy dłońmi, by nic nie widzieć. Za chwilkę powoli je otworzyła, przekonana, że zobaczy Głosika krwawiącego i umierającego pod schodami. Ale Głosik stał przed nią. I nic mu się nie stało, nawet draśnięcia najmniejszego nie miał na sobie. Za to słychać było olbrzymie sapanie. Po schodach, przytrzymując się poręczy wspinał się Redaktorek. Jak tylko wszedł na trzeci schodek, pośliznął się i biedny znowu wylądował pod schodami. I tak w kółko. Za chwilkę usłyszeli tylko – Ja tutaj nie będę pracować!

– Widzisz Głosiku, co narobiłeś? Biedny redaktorek – strofowała Ludmiłka Głosika.

– Co teraz będzie! Przecież to afera na miarę Europy! Redaktorek opuszcza redakcję! – płakały krasnale.

– Nie martwcie się. Redaktorkowi przejdzie, przecież on poza tą redakcją świata nie widzi – pocieszyła ich szybko Ludmiłka – teraz szybko usuńcie oliwę ze schodów, by przypadkiem ktoś inny się jeszcze nie pośliznął. A w przyszłości zanim znowu coś wymyślicie, lepiej mnie zapytajcie o zdanie! I pomyślcie o konsekwencjach własnego działania! **KROPKA**

Rubrykę przygotowała:
HALINA SIKORA

Agnieszka Dygant

Z pewnością nie raz ubawiła was do łez jako serialowa Niania – Frania Maj. Urodziła się 27 marca 1973 r. Występowała w punkowej grupie Dekolt. W 1998 ukończyła Państwową Wyższą Szkołę Teatralną i Filmową w Łodzi. W tym samym roku zdobyła też nagrodę na XIX Przeglądzie Piosenki Aktorskiej we Wrocławiu. Brawurowo zaśpiewała „Sing Sing" Agnieszki Osieckiej. Jej debiutem filmowym była niewielka rola w filmie Michała Rosy pt. „Farba". Być może ogladaliście ją w „Wiedźminie", gdzie zagrała elfkę Toruviel. Gra również salową Mariolkę w serialu „Na dobre i na złe". W zeszłym roku zagrała Agatę w filmie „Tylko mnie kochaj".

W jednym z wywiadów przyznała – *Nigdy nie byłam ładnym dzieckiem. Przeciwnie, myślę, że mamie mogło być nawet przykro. Długo się wykluwałam i nie zbierałam forów za wygląd. Nie potrafię korzystać z atutów urody.*

Kwiecień

Po niebie pędzi chmur konnica
I mruczą dzikie zwierzęta.
Drzew nagie szczyty gnie wichrzyca
I zmiata kurz jak na święta.

Kwietniowa burza niecierpliwa
Spieszy krokami wielkiemi
I w pochód cały świat porywa,
Deszcz bębni marsza na ziemi.

Wszystko doboszem się zachwyca,
Śmieją się zmokłe dziewczęta
Po niebie pędzi chmur konnica
I mruczą dzikie zwierzęta.

Staff Leopold

Fot. MAREK SANTARIUS

Kwiecień – czwarty miesiąc w roku, wg używanego w Polsce kalendarza gregoriańskiego, ma 30 dni. Nazwa miesiąca pochodzi od kwitnących wtedy kwiatów; nazywany również łżykwiatem, łudzikwiatem, bądź brzezieniem lub dębieniem. Łacińska nazwa Aprilis została zapożyczona przez większość języków europejskich. Prawdopodobnie nazwa pochodzi od słowa aperire – otwierać. Oznacza więc miesiąc, w którym ziemia się otwiera i zaczyna się okres wegetacji.

Przysłowia

Choć już w kwietniu słonko grzeje,
nieraz pole śnieg zawieje.

Deszcze częste w kwietniu wróżą,
że owoców będzie dużo.

Jak przygrzeje słonko,
przejdzie kwiecień łąką.

Jeśli w kwietniu pszczoły latają,
to długie chłody się zapowiadają.

Kwiecień–plecień,
bo przeplata – trochę zimy, trochę lata.

Pogody kwietniowe – słoty majowe.

Suchy kwiecień, mokry maj,
będzie żyto jako gaj.

TU KIEDYŚ UCZONO POLSKIE DZIECI (112)

Karwina Raj II

W 1872 roku w Raju, który jest od 1949 r. dzielnicą Karwiny, wzniesiono murowany budynek szkolny. Służył on do nauczania polskich dzieci najpierw do 1939 r. Po wyzwoleniu w jego pomieszczeniach rozgościła się szkoła czeska. Na otwarcie szkoły polskiej pozwolono dopiero w 1948 roku. Wówczas znalazła lokum w byłym zamku znanego szlacheckiego rodu Larischów–Mönnichów, gdzie dla potrzeb edukacji udostępniono trzy lokale, które jednak nie odpowiadały wymaganiom szkoły. Jedna z klas była oddzielona zwyczajnymi drzwiami od kuchni lokatora mieszkającego obok. Na skutek tego hałasy i zapachy kuchenne dochodziły do klasy, co oczywiście utrudniało nauczanie.

Zamek został zbudowany w drugiej połowie XVI wieku przez wojewodę **Fryderyka Kazimierza**. W 1899 r. obiekt nabył **Henryk Larisch–Mönnich**, który go potem przebudował i obrał za swą siedzibę. Do Larischów–Mönnichów zamek należał do końca II wojny światowej. Na początku lat 50. budynek zamku stał się częścią nowego szpitala. Służył też jako magazyn. Jednak w latach 80. ub. wieku ten cenny architektoniczny obiekt został wyburzony. Z czasów jego dawnej świetności zachowała się następująca wzmianka w kronice szkolnej: *Przed zamkiem stoją grupy drzew – cyprysów i innych, przed nimi rozciąga się malownicza sadzawka, osadzona ślinami i kwiatami. Zimą jest na dzawce żywo. Garnie się tam zwłaszcza młodzież z Frysztatu i wyżywa w jeździe na łyżwach...*

Z czasem usunięto drugiego lokatora, uzyskując w ten sposób kolejne dwa pomieszczenia. Potem postanowiono urządzić w zamku szkołę dla uczniów górniczych, do czego doszło w maju 1949 r. Polską szkołę przeprowadzono do obiektu byłej Miejscowej Rady Narodowej (na zdjęciu), gdzie dla niej wydzielono odpowiednie pomieszczenia. Oprócz jednej klasy miała do dyspozycji małą kuchnię, gdzie przygotowywano posiłki dla dzieci oraz mały pokoik, który był jednocześnie kancelarią i mieszkaniem dla kierowniczki szkoły. W 1953 r. funkcję tę piastowała Janina **Godula**. W roku szkolnym 1949–19[illegible] do szkoły wpisało się 57 dzieci. [illegible] uczanie przebiegało dwa razy dziennie – w godzinach dopołudniowych i popołudniowych. Dnia 6 lutego 19[illegible] r. szkoła przeprowadziła się do nowego budynku. W obiekcie byłej MRN funkcjonowało przez jakiś czas również polskie przedszkole, natomiast obecnie wykorzystują go komunikacji.

CZESŁAW GAM[illegible]

W budynku byłej Miejscowej Rady Narodowej w Raju mieściła się w latach 1949–[illegible] polska szkoła.

150 pieśni (11[illegible])

ZBIÓR PIEŚNI JEDNOGŁOSOWYCH DLA MŁODZIEŻY ZEBRAŁ JERZY SA[illegible]

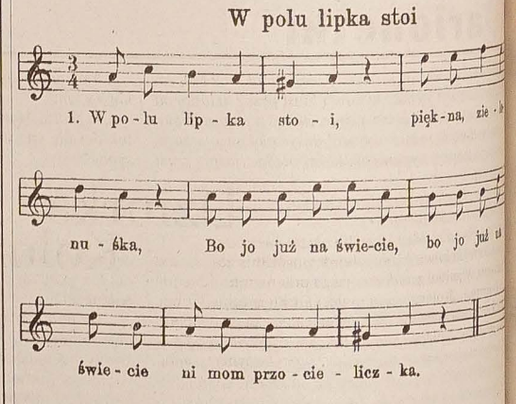

2. Mamulka w grobie śpią, tatulek wandrują,
Jo biedno sierota po świecie sie tułom.

3. Po świecie szeroko, po świecie daleko,
A nie mogę znaleźć miłego nikogo.

4. Śpiewej, ptoszku, w liściu, śpiewej mi o szczęściu,
Bo jo już sierotka, we wielkim nieszczęściu.

Głosikowa Korespondencja

Jak leci w błędowickim przedszkolu

W barwnie i estetycznie urządzonych lokalach przedszkola, które od września 2006 roku mieści się w błędowickiej podstawówce, dzieci nie mają czasu na nudę. W październikowe jesienne popołudnie maluchy wraz z rodzicami puszczały nad Łucyną kolorowe latawce, w listopadzie zaś zaprezentowały się w Domu PZKO z okazji spotkania Klubów Kobiet. W grudniu przedszkole odwiedził Mikołaj z podarunkami, następnie można było milusińskich podziwiać na Akademii Jubileuszowej błędowickiej szkoły, a na zakończenie roku była Wigilijka z dużą błyszczącą choinką. W styczniu przedszkolacy i panie nauczycielki zaprosili w swoje progi Babcie i Dziadków z okazji ich święta, w marcu odbył się w Domu PZKO tradycyjny Balik. W wypełnionej sali powitał obecnych prezes Macierzy Przedszkola pan Marian Drózd, a balik zagaił Zespół Taneczny Błędowianie. Uroczysty polonez i fantazyjny walc w ich wykonaniu wprowadził iście balową atmosferę. Następnie maluchy przeniosły się w świat baśni. Wróżka i Czarodziej zapraszali w słowno–taneczno–muzycznym widowisku na scenę Jasia i Małgosię, Czarownice, Królewnę Różyczkę i Rycerzy, Czerwonego Kapturka z Myśliwym, Koziołka Matołka, Kopciuszka i jej Królewicza, Królewnę Śnieżkę i Krasnoludki. Po bajkowym programie, który przygotowały panie nauczycielki Helena Indrowa i Joanna Firlowa, na sali pojawiły się pomysłowe przebierańce, by w uroczystym korowodzie zaprezentować się publiczności. W nagrodę każdy otrzymał Order Czerwonego Kapturka. Wreszcie przyszła kolej na współzawodnictwa z nagrodami, tańce i liczne atrakcje przygotowane przez rodziców oraz świetnego wodzireja i tatusia, pana Marcina Pisulę. O zaplecze kulinarne zatroszczyły się panie z Klubu Kobiet, w bufetach kręcili się rodzice a MK PZKO udostępniło salę.

Życzymy wszystkim dzieciom i paniom nauczycielkom, by w swoim kolorowym przedszkolu spędzały radosne chwile, by dzieci zdobyły wiele umiejętności i nauczyły się poznawać świat.

Babcia

NASZ ADRES: Redakcja Głosu Ludu, Komenského 4, 737 01 Český Těšín. Pisząc do nas podaj swój wiek, klasę i adres szkoły, do której uczęszczasz. Korespondencję przesyłać można także pod e–mail: slkorova@glosludu.cz, a w załączniku dopisać Głosik.

Plotka

▲ Matka **Lindsay Lohan** obawia się, że życie jej córki może zakończyć się tragedią podobną do tej, która spotkała księżną Dianę. Dina Lohan boi się, że Lindsay – jedna z najczęściej fotografowanych kobiet na świecie – może zginąć uciekając przed paparazzi. Taką właśnie ucieczkę księżna Walii przypłaciła życiem w 1997 roku. – *Jest wokół niej tyle zamieszania. Ona jest w oku cyklonu* – mówi o młodej aktorce jej matka. Dina wyjawia również, że pomimo niepokojących doniesień o imprezowym stylu życia Lindsay, nie zachęcała córki do udania się na odwyk, bo chciała, żeby 20-letnia aktorka podjęła tę decyzję samodzielnie. – *Lindsay musiała upaść, żeby móc się podnieść* – mówi Lohan. – *Wiedziałam, że tak będzie. I mówiłam jej o tym, ale kiedy przyszło co do czego, powiedziała mi: „Mamo, musiałam dojść do tego sama"*. Lindsay Lohan będziemy mogli zobaczyć wkrótce w filmie „Georgia Rule". Jego premiera zaplanowana została na 3 sierpnia 2007.

▼ **John Travolta** musiał obiecać, że podczas zbliżającego się wywiadu dla niemieckiej telewizji nie będzie wspominał o kościele scjentologicznym. Gwiazdor wystąpi 31 marca w programie „Wetten, Dass...?", więc niemieccy politycy obawiają się, że wykorzysta okazję, aby promować swoją kontrowersyjną religię w związku z otwarciem nowego ośrodka scjentologicznego we Freiburgu. Przedstawiciele miejscowej sieci telewizyjnej ZDF porozumieli się w tej sprawie z menadżerami Travolty prosząc, aby aktor w trakcie wywiadu skupił się wyłącznie na swoim nowym filmie „Wild Hogs". **(r)**

Kolumnę przygotowała:
WANDA KULA

CZARNY TUSZ TO KLASYKA. WARTO WYPRÓBOWAĆ INNE KOLORY...

Sposoby na piękne rzęsy

Co kręci rzęsy? Przede wszystkim dobra mascara. Ale nie tylko. Także zalotka i... trwała. Przetestuj wszystkie sposoby. Tusz nakładaj od nasady rzęs aż po końce. Spiralkę najpierw prowadź poziomo ruchem zygzakowym, później pionowo ciągnij ją ku końcówkom włosków.

PAMIĘTAJ! Przed wytuszowaniem rzęs warto zwilżyć je wodą w spreju. Wilgotne będą się łatwiej skręcać pod naporem szczoteczki.

Nie bój się koloru. Czarny tusz to klasyka. Warto jednak wypróbować inne kolory, kierując się zasadą: nie malujemy rzęs tuszem w kolorze tęczówki oka. A więc bakłażan i granat pasuje do piwnych i zielonych oczu. Brązową i szarą mascarę polecamy jasnym blondynkom z niebieskimi oczami. Zielona zaś pięknie podkreśli urodę piwnych oczu.

Perfekcyjne grzebyki. Nawet najbardziej ostrożne i precyzyjne malowanie może nie uchronić cię przed sklejaniem się rzęs. Dlatego przyda ci się plastikowy lub metalowy grzebyk. Rzęsy rozczesuje się, gdy tusz nie zdąży jeszcze całkowicie wyschnąć. Bardziej powszechne są plastikowe grzebyki, metalowych chętnie używają wizażyści. Nowością są podgrzewane grzebyki elektryczne. Nie tylko rozdzielają, ale także ładnie podkręcają włoski. **PAMIĘTAJ!** Po każdym użyciu grzebyka pozostały na nim tusz trzeba zetrzeć płatkiem nasączonym preparatem do demakijażu oczu.

Domowa kuracja. Słabe rzęsy wzmocnisz olejkiem rycynowym. Zawiera nienasycone kwasy tłuszczowe, które uszczelniają łuski włosa. Kroplę olejku nałóż na rzęsy szczoteczką do rozczesywania albo patyczkiem higienicznym. Można także wykorzystać do tego umytą spiralkę ze zużytej mascary. Trzeba uważać, by olejek nie dostał się do oczu, bo może je podrażnić.

Uwaga na krem. Jeśli stosujesz rano krem pod oczy, przed rozpoczęciem makijażu sprawdź, czy preparat już się wchłonął. Inaczej mascara zostawi ślad na skórze. Musnęłaś rzęsy kremem? Przed tuszowaniem przetrzyj je płatkiem zwilżonym tonikiem.

PAMIĘTAJ! Efektów można spodziewać się po miesięcznej kuracji.

Henna zamiast tuszu. Rozrób ją z wodą utlenioną i nałóż na rzęsy na kilka minut. Skórę pod oczami zabezpiecz kremem i wacikiem. Efekt – do 6 tygodni.

Sztuczne rzęsy. Sztuczne rzęsy optycznie zagęszczą i przedłużą twoje własne, skorygują kształt i wyraz oczu. W drogerii można kupić rzęsy w kępkach albo na listwie, którą przykleja się na całej długości powieki. Te drugie mogą mieć różne kształty, długość, kolor i dodatki, np. brokat. Zdarza się, że pasek z rzęsami trzeba przyciąć, bo wystaje poza oko. Krawędź można zatuszować cieniem lub kredką.

Przyklejanie rzęs. Posmarowaną klejem listwę przyłóż jednym ruchem do górnej powieki. Przytrzymaj chwilę palcami. Jeśli chcesz zdjąć rzęsy, oderwij je delikatnie. Klej do rzęs nanieś na kępkę i poczekaj, aż przeschnie. Przymocuj kępkę pęsetą między naturalnymi rzęsami.

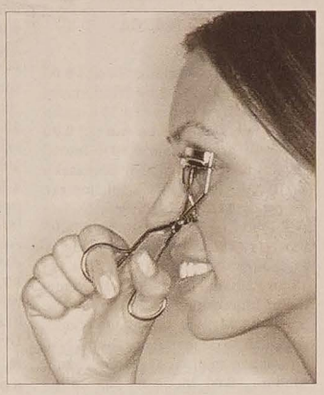

Demakijaż. Zwykłą mascarę możesz zmyć płynem do demakijażu lub mleczkiem. Do usunięcia mascary wodoodpornej potrzebny jest preparat dwufazowy, który trzeba wstrząsnąć przed użyciem. Wacik nasącz preparatem, przyłóż do powieki na 10 sekund i przesuń w dół. Powtarzaj tak długo, aż wacik będzie czysty. **(P. D.)**

Smacznego!

Pieczeń wołowa po kantońsku

SKŁADNIKI: 1/2 kg wołowej polędwicy * 1 średnia cebula * 4 pomidory * 1 gałązka naci kolendry lub zielonej pietruszki * 4 szklanki oleju * 1 łyżka wody * 1 1/4 łyżeczki soli. **Marynata:** 4 plasterki świeżego korzenia imbiru lub 1 łyżeczka imbiru w proszku * 2 łyżki mąki ziemniaczanej * 1 łyżka brandy lub winiaku * 1 1/2 łyżki sosu ostrygowego lub sosu sojowego * 1 roztarty ząbek czosnku * 1 łyżeczka cukru * 1 białko * szczypta pieprzu * 1 łyżeczka oleju sezamowego (dowolnie) * 1 łyżka oleju sojowego * 1 łyżka sosu sojowego.

SPOSÓB PRZYRZĄDZANIA: Mięso pokrajać w poprzek w 1 1/2 cm plastry. Lekko zbić tłuczkiem. Połowę imbiru drobno posiekać, przetrzeć przez sitko, wymieszać z alkoholem, mąką ziemniaczaną, sosem ostrygowym (lub substytutem) i sosem sojowym, energicznie mieszać do połączenia. Dodać czosnek, cukier, białko, pieprz, olej, dokładnie wymieszać. Połowę mięsa ułożyć jedną warstwą na tacy, polać połową marynaty, pozostałe plastry położyć na wierzchu, polać resztą marynaty. Odstawić na 15 min. Obrócić, przykryć, wstawić w chłodne miejsce na 1 godz. lub do czasu smażenia. Cebulę przeciąć wzdłuż na pół, pokrajać w plasterki, podzielić na paski. Krótko przed przyrządzeniem mięsa pokrajać pomidory w plasterki, ułożyć wokół półmiska, tak aby zachodziły na siebie. Olej wlać do garnka, postawić na dużym ogniu, po 4-5 min. sprawdzić temperaturę, połowę wołowiny kłaść po plasterku na gorący tłuszcz, smażyć do zrumienienia ok. minuty. Wybrać łyżką cedzakową, osączyć z oleju. Smażyć pozostałe mięso. Olej zlać z garnka. Zostawić łyżkę oleju, rozgrzać, wsypać cebulę, mieszając smażyć aż cebula stanie się szklista, wlać łyżkę wody, wsypać 1 1/2 łyżeczki soli, dusić do wyparowania wody. Cebulę ułożyć pośrodku półmiska z pomidorami, na warzywo nałożyć usmażoną polędwicę. Przybrać zieleniną, podawać natychmiast. ***Proporcje:*** dla 3-4 osób – z ryżem, potrawką z warzyw lub na 12 porcji na przyjęciu, kiedy podajemy inne potrawy **(M)**

Warto Wiedzieć

Jak przezwyciężyć tremę?

Strach, paraliżujący lęk, „pustka w głowie", niezdolność do koncentracji uwagi, przyspieszone bicie serca, trudność z odpamiętywaniem posiadanych informacji czy też wyuczonego tekstu, czerwienienie się czy też blednięcie na przemian, uczucie suchości w ustach, pocenie się, drżenie rąk lub całego ciała – to typowe objawy tremy.

Na ogół sądzi się, że tremę przeżywają głównie ludzie występujący na scenie czy estradzie (aktorzy, muzycy itp.) – ale to nieprawda. Trema jest zjawiskiem pospolitym. Każdy jej może doświadczyć. Ogarnia ludzi przed ważnym występem, egzaminem lub innym ważnym momentem, kiedy trzeba wystąpić publicznie i wystąpienie to podlega ocenie otoczenia. Zwłaszcza, jeżeli zależy nam na dobrze zdanych egzaminach, na udanym odczycie czy koncercie.

Pewien stopień nasilenia tremy jest zjawiskiem korzystnym, ponieważ optymalny poziom napięcia psychicznego sprzyja lepszej mobilizacji. Jeśli nie zależy nam na czymś, na pewno nie zrobimy tego dobrze. Jeżeli komuś zależy – automatycznie odczuwa tremę. Pewien element ryzyka występujący w takich sytuacjach – budzi zrozumiały niepokój. Niewielki stopień napięcia wewnętrznego sprzyja koncentracji i poprawia refleks, jednak gdy jest zbyt duży – zaczyna działać na naszą szkodę i dezorganizować nasze działanie. Niektórzy ludzie tak dalece podlegają tremie, że zmuszeni są do rezygnacji z wykonywania zawodu, do którego są uzdolnieni.

Na temat tremy panują dwa krańcowe przekonania: że tremy nie można opanować i nie ma na nią żadnego sposobu oraz że trema jest wymysłem tych, którzy nie mają talentu lub nie przygotowali się do egzaminu, wystąpienia itp. Oba te przekonania są niesłuszne. Można skutecznie wpłynąć na zmniejszenie tremy, natomiast sam fakt dobrego przygotowania automatycznie tremy nie eliminuje. **(r)**

CZERWIEŃ SYMBOLIZUJE ZDROWIE, ZIELEŃ – NADZIEJĘ, BIEL – RÓWNOWAGĘ

Kolory otaczają nas ze wszystkich stron. W naszych domach, szafach, a nawet na półkach z kosmetykami. Są piękną częścią naszego życia oraz, z czego często nie zdajemy sobie sprawy, potrafią nas leczyć. Ludzie, którzy lubią wszystkie kolory jednakowo, nie faworyzując i nie odrzucając żadnego, to osoby z reguły zrównoważone psychicznie i fizycznie. Z kolei skłonność do jednej z barw lub wyraźna niechęć do innej może wg chińskich mędrców sygnalizować pewne nieprawidłowości lub zaburzenia w jednej ze stref naszego organizmu.

Dobrze, jeśli otaczamy się kolorami, które lubimy, które sprawiają nam przyjemność, z którymi tak jak z dobrymi przyjaciółmi dobrze i pewnie się czujemy. Jeśli jednak gwałtownie obdarzymy sympatią kolor, który do tej pory był przez nas nie lubiany, może to być instynktowny sygnał od naszego organizmu, że trzeba wyregulować pracę innych narządów. Ponieważ jednak jeden i ten sam kolor przy dłuższym „stosowaniu" może zarówno nam pomóc, jak i zaszkodzić, warto raz na jakiś czas zmienić kolorystykę garderoby. Ważne, aby pamiętać przy tym, że wpływ na nas mają nie tylko kolory naszych ubrań, ale również mebli i ścian w pomieszczeniach, w których najczęściej przebywamy, a nawet pościeli, w której śpimy. Jakie zatem kolory dodadzą nam energii, a jakie pomogą zabliźnić rany?

Kolorowy zawrót głowy

Czerwień – symbolizująca zdrowie, witalność, aktywność i miłość należy do elementu Ognia. Posiada najsilniejsze właściwości rozgrzewające, pobudzające i dodające energii. Kolor ten stymuluje krążenie i metabolizm, wspomaga przemianę materii, a w rezultacie – aktywizuje rezerwy energii. Czerwień pomaga w gojeniu się ran, regeneruje zmęczoną skórę oraz poprawia jej ukrwienie. Ma też niebagatelny wpływ na naszą psychikę – dodaje odwagi i pewności siebie, pomaga pokonać uczucie bezsilności, melancholię czy depresję. Osoby nieśmiałe, pozbawione sił witalnych i popadające w pesymizm powinny mieć w swojej szafie jakąś czerwoną część garderoby, by móc założyć ją na ważne spotkanie, stresujące wystąpienie czy... na randkę.

Zieleń – jest kolorem w naturalny sposób kojarzącym się ze zdrowiem, nadzieją, spokojem, równowagą i przyrodą. Kolor ten wpływa bardzo korzystnie na naszą psychikę, wzmagając koncentrację i poprawiając percepcję zmysłów. Zieleń przynosi uspokojenie i odprężenie, wprowadza nas w stan równowagi i harmonii. Kolorem tym leczy się m.in. migreny, grypę, choroby nowotworowe, wrzody żołądka. Jednocześnie zieleń stymuluje system hormonalny, wzmacnia serce i układ krążenia, działa antyseptycznie. Leczenie zielonym światłem stosuje się również w kosmetyce, np. przy ogólnych problemach skórnych, uspokajaniu skóry, zmniejszaniu zmarszczek wynikających z przesuszenia.

Biel – zapewnia organizmowi równowagę, pobudza ciało do walki z chorobą, uaktywnia czynniki odpornościowe – stąd też tak wszechobecna biel w szpitalach. Biel działa harmonizująco i tonująco, wzmacnia system immunologiczny, pobudza metabolizm i regenerację komórek, stymuluje proces tworzenia się czerwonych krwinek. Co nie bez znaczenia między innymi w kosmetyce, wspomaga gojenie się ran, poprawia elastyczność i sprężystość skóry, a nawet podobno pobudza tworzenie się kolagenu.

Niebieski – niesie ze sobą spokój i chłód. Kolor ten ma bowiem silne właściwości uspokajające, relaksujące czy nawet usypiające. Barwę tę najczęściej stosuje się przy dolegliwościach reumatycznych, kontuzjach i zwichnięciach. Pomaga również w leczeniu żółtaczki, biegunki, czy zapalenia jelit. Kolor niebieski uaktywnia również procesy wewnątrzkomórkowe, dzięki czemu korzystnie wpływa na śluzówkę, trądzik, podrażnienia skóry, ukąszenia owadów czy oparzenia słoneczne. Błękit to kolor, który pomaga zasnąć, dlatego warto pomyśleć o nim, urządzając sypialnię.

Żółty – pobudza układ trawienny – stymuluje pracę trzustki i wątroby, wzmacnia mięśnie, łagodzi zmęczenie, uspokaja stany depresyjne. Kolorem żółtym leczy się choroby dróg oddechowych – katar, kaszel, zatoki czy grypę. Korzystny wpływ ma również na naszą skórę – rozluźnia ją i uspokaja, pobudza metabolizm komórkowy, ułatwia jej oddychanie. Odcienie żółci wspomagają również pracę naszego mózgu – polepszają pamięć oraz poprawiają procesy logicznego myślenia. Często zaleca się osobom uczestniczącym na przykład w ważnych egzaminach ubrać coś żółtego, co może okazać się ich tajnym amuletem.

Cały nasz świat aż kipi od kolorów. Jak tylko otwieramy rano oczy, doświadczamy ich soczystości i różnorodności. Warto jednak, idąc za głosem średniowiecznych mędrców, rozejrzeć się dookoła siebie i wybrać wśród całej tęczy barw kolory, które mogą się nam na co dzień do czegoś przydać. Poprawią nam humor, dodadzą energii, uspokoją... **(int)**

Telewizja

CZWARTEK 29 MARCA

■ TVP 1

5.45 Europa bez miedzy (mag.) **6.00** Kawa czy herbata? **8.00** Wiadomości **8.15** Kwadrans po ósmej **8.35** Kopciuszek - Spotkanie jak ze snu (s.) **9.00** Domowe przedszkole **9.30** Teletubisie (s. anim.) **10.00** Skarby Damaszku (s.) **10.50** Migracje - Chcieliśmy rąk do pracy **11.20** Mistrzostwa Świata w Melbourne 5. dzień **12.10** Wiadomości **12.15** Mistrzostwa Świata w Melbourne 5. dzień **13.05** Klan (s.) **13.30** Plebania (s.) **13.55** Jaka to melodia? (teleturniej) **14.20** Przyjaciele (s.) **14.35** My, wy, oni **15.00** Wiadomości **15.10** SF symulator faktu - Najzimniejsze miejsca **15.35** Podróżnik Madera **16.05** Moda na sukces (s.) **17.00** Teleexpress **17.20** Na celowniku (mag.) **17.30** Klan (s.) **18.00** Jaka to melodia? (teleturniej) **18.30** Plebania (s.) **19.00** Wieczorynka **19.30** Wiadomości **20.10** Pogoda dla kierowców **20.20** Fałszerze: Powrót sfory (film pol.) **22.10** Publicystyka polityczna **23.05** Film dokumentalny **23.40** Lossskot! (pr. kultur.) **0.10** Niezwyciężony (film irland.) **2.15** Prezydentowa bez barier.

■ TVP 2

5.30 Statek miłości (s.) **7.20** Ojczyzna-polszczyzna - O całowaniu i nazwiskach panieńskich **7.40** Globert przedstawia niezwykły świat natury **8.10** Na dobre i na złe (s.) **9.00** Pytanie na śniadanie **10.45** Święta wojna - Bercik burger (s.) **11.10** Sąsiedzi - Żywe srebro (s.) **11.35** Magnum - Debel mieszany (s.) **12.30** Przygody Tarzana (s.) **12.55** Dom małych krzykaczy (s.) **13.55** Dubidu (pr. muz.) **14.50** Dr Quinn (s.) **15.45** Program lokalny **16.00** Panorama **16.20** Przebojowe Polki **17.25** Wakacje z duchami (s.) **18.00** Biuro kryminalne Mona Lisa (s.) **18.30** Program lokalny **18.45** Panorama **19.05** MC 2 Maszyna czasu Manna i Materny **20.00** Dziewczyna z Alabamy (film USA) **22.00** Panorama **22.20** Biznes **22.45** Pitbull (s.) **23.35** 997 (mag.) **0.10** Czy Izrael zbombarduje Iran? (film ang.) **0.55** Małopole, czyli świat (s.) **1.45** Abby (film USA) **2.25** Audiotele noc zagadek.

■ TV KATOWICE

7.45 Aktualności **7.50** Kalejdoskop regionalny Bielsko-Biała **8.00** Kurier gość **8.25** Przegląd prasy **8.40** Serwis sportowy **8.45** Trójka tam była **9.00** Transmisja obrad Sejmu **15.45** Aktualności **15.50** Kalejdoskop regionalny Bielsko-Biała **16.00** Studio senackie **17.00** Plus minus **18.00** Aktualności **18.20** Gramy dla was **18.32** Magazyn meteo **18.35** Narciarski weekend **18.45** Ludzie i sprawy **19.10** Uwaga! Weekend! Informator kulturalny **19.50** TV Katowice zaprasza **20.00** Telekurier **20.45** Ślizg (mag.) **20.55** Trzeci wymiar **21.45** Aktualności **22.15** Plus minus **22.40** Patrol 3 **23.05** Sportowy wieczór **23.55** Dyplomaci ponad prawem (film franc.) **0.50** Plus minus **1.15** Trzeci wymiar **2.10** Plus minus **2.20** Dyplomaci ponad prawem.

DZIEWCZYNA Z ALABAMY
USA, 2002, 120 min
TVP 2, czwartek 29. 3., 20.00
Reżyseria: Andy Tennant
Występują: Reese Witherspoon, Josh Lucas, Patrick Dempsey, Candice Bergen, Mary Kay Place, Fred Ward, Jean Smart.

Melanie Carmichael jest utalentowaną nowojorską projektantką mody. Życie układa się jej jak w bajce, a do pełnego szczęścia brakuje tylko wystawnego ślubu. Wygląda jednak na to, że i ten cel zostanie osiągnięty, bo o rękę Melanie stara się młody, bogaty, świetnie zapowiadający się polityk, Andrew Hennings. Jest tylko jeden problem. Melanie wyjeżdżając z Alabamy, zostawiła tam męża ukochanego z czasów szkolnych. Nim więc poślubi księcia z Nowego Jorku, będzie musiała wrócić do miasteczka Pigeon Creek i uzyskać rozwód.

■ POLSAT

6.00 Wstawaj! Gramy! **6.50** Sidła miłości (s.) **8.00** Halo! Kasa! **8.55** Roseanne (s.) **9.25** Rodzina zastępcza - Zew bociana (s.) **10.00** Sekret Laury (s.) **11.00** Ambush Makeover (s.) **11.30** Samo życie (s.) **12.00** Dom nie do poznania (s.) **13.00** Jesteś moim życiem (s.) **14.00** Pierwsza miłość (s.) **14.45** Świat według Bundych (s.) **15.15** Rodzina zastępcza - Płazy i gryzonie (s.) **15.45** Wydarzenia **16.25** Interwencja (mag.) **17.00** Gra w ciemno (pr. rozryw.) **18.00** Pierwsza miłość (s.) **18.50** Wydarzenia **19.30** Samo życie (s.) **20.00** Mesjasz: Zemsta będzie moja (film ang.) **22.00** Mamuśki - Wybór świadków (s.) **22.30** Co z tą Polską? **23.30** Prawo miasta **0.30** Dziewczyny w bikini (quiz) **3.30** Nocne randki.

■ TVC 1

5.59 Dzień dobry z TVC **8.30** Zaczarowane przedszkole **9.00** Podróż po... (pr. cykl.) **9.30** Na tropie (mag. krym.) **10.00** Wiadomości **10.05** Saga rodu Forsytów (s.) **11.00** List do ciebie **12.00** Wiadomości **12.30** Sama w domu (mag.) **13.25** Ćwiczmy z TVC **13.40** Pod pokrywką (mag.) **14.10** Wszystko party (talk show) **14.50** ... a teraz wygłupy! **15.00** Wiadomości **15.05** F. L. Věk (s.) **16.00** Zaczarowane przedszkole **16.30** Był sobie odkrywca (s. anim.) **16.55** Drzewo (film) **17.15** AZ-kwiz **17.35** Stop **17.40** Czarne owce (pr. publ.) **17.55** Prognoza pogody **17.57** Minuta z przyrody **18.00** Wiadomości **18.15** Ogród to zabawa **18.40** Żywe serce Europy **18.45** Wieczorynka **18.56** Losowanie Szczęśliwej Dziesiątki i Szansy **19.00** Wiadomości, wiadomości regionalne, prognoza pogody, sport **20.00** Lista przebojów telewizyjnej rozrywki (pr. roz.) **21.00** Przez nowy próg (pr. cykl.) **21.25** Bananowe rybki (talk show) **21.50** Fenomen dziś (rep.) **22.20** Echo Febiofestu 2007 **22.30** Poker (mag.) **22.55** Q (mag.) **23.25** Wiadomości, prognoza pogody, sport **23.35** Losowanie Szczęśliwej Dziesiątki i Szansy **23.40** Nie mam pracy **0.05** Kinobox **0.35** AZ-kwiz **0.55** Na moll... **1.40** Program muzyczny **2.30** Wędrująca kamera.

TVC 2

6.10 Wiadomości TVS **6.30** Wiadomości regionalne **7.15** Wydarzenia w regionach **7.50** Panorama **8.30** Transformacje zakładów opieki socjalnej **9.00** Dzień dobry z Moraw i Śląska **11.25** AZ-kwiz **11.45** Żywe serce Europy **12.00** Teatr żyje! (mag.) **12.30** Rosalie Moller (dok.) **12.50** Słowo na niedzielę **12.55** Magazyn chrześcijański **13.10** Magazyn religijny **13.35** Gdzie pieniądze pomagają **13.40** Czarodziej Żyto **13.50** Nauka jest zabawna **14.15** „Tykadło" **14.30** Złote rączki **14.40** Labirynt **15.15** Magazyn paraolimpijski **15.40** Kultura świata (s. dok.) **16.45** Buły (mag. + transmisja meczu hokeja na lodzie) **19.35** Wiadomości w języku migowym **19.50** Ćwiczmy z TVC **20.00** Prywatny wiek: Spotkamy się w Denver (dok.) **21.00** Wydarzenia, komentarze **21.30** Czechosłowacki Tygodnik Filmowy **21.45** Klub Filmowy: Szeptające wybrzeże (film port.) **23.40** Amerykański jazzclub (pr. muz.) **0.35** Hitler - czy można zrozumieć diabła? **1.30** Styl **1.55** Regiony TVC24.

KLIENT
Sensacyjny, USA, 1994, 130 min
TVP 1, piątek 30. 3., 20.20
Reżyseria: Joel Schumacher
Występują: Susan Sarandon, Tommy Lee Jones, Mary-Louise Parker, Anthony LaPaglia, J.T. Walsh, Anthony Edwards, Brad Renfro.

Jedenastoletni Mark Sway przypadkiem staje się świadkiem samobójstwa adwokata płatnego mordercy. Tuż przed śmiercią prawnik wyjawia Markowi pilnie strzeżoną przez mafię tajemnicę: miejsce, w którym ukryto ciało zabitego senatora. Od tej chwili chłopcu zagrażać będzie śmiertelne niebezpieczeństwo, bowiem mafia orientuje się, że nastolatek wie za dużo. Jednocześnie Marka nieustannie naciskać będzie grono przedstawicieli wymiaru sprawiedliwości z prokuratorem Foltriggiem na czele, którzy z pomocą świadka chcą wysłać mafiosów do więzienia.

■ NOVA

5.59 Śniadanie z TV Nova **8.35** Nieziemska miłość (s.) **9.30** Miejsce zbrodni Hamburg: Pieskie życie (film niem.) **11.10** Lenssen i spółka (s.) **11.50** Gliniarz i prokurator (s.) **12.45** Stefanie (s.) **13.40** Stingers (s.) **14.40** Świat według Bundych (s.) **15.10** Gwiezdne wrota (s.) **16.05** Veronica Mars (s.) **17.00** Popołudniowe wiadomości, sport, pogoda **17.35** Ulica (s.) **19.30** Wiadomości, sport, pogoda **20.00** Przychodnia w różanym ogrodzie (s.) **21.15** Kryminalne zagadki Las Vegas (s.) **22.05** Tele Tele (pr. sat.) **23.05** Złodzieje z Harvardu (film USA) **0.20** Brygada ratunkowa (s.) **1.05** Szybka wygrana.

■ PRIMA

6.30 Nowy świat skrzatów (s. anim.) **7.00** Szansa bez granic (pr. roz.) **8.45** Płomienie namiętności (s.) **9.40** Jesteś moim życiem (s.) **10.45** Więzy rodzinne (s.) **11.50** Receptariusz prima pomysłów **12.55** Sabrina, nastoletnia czarownica (s.) **13.25** Krok za krokiem (s.) **13.55** Komisarz Rex (s.) **14.55** Kameleon (s.) **16.00** Diagnoza morderstwo (s.) **16.45** Medicopter (s.) **18.00** 5 kontra 5 (pr. roz.) **18.43** Wiadomości regionalne **18.45** Minuty regionu **19.00** Wiadomości, sport, prognoza pogody **19.25** Pomoc domowa (s.) **20.00** Bardzo delikatne związki (s.) **21.15** Krimi live (mag. krym.) **22.25** Zabójcze umysły (s.) **23.25** Nowojorscy gliniarze (s.) **0.20** Miliony Brewstera (film USA) **2.25** Zapytaj o przyszłość.

PIĄTEK 30 MARCA

■ TVP 1

5.45 Wielkie sprzątanie **6.00** Kawa czy herbata? **8.00** Wiadomości **8.15** Kwadrans po ósmej **8.35** Snobs (s.) **9.00** Jedyneczka - Kraina języków **9.30** Teletubisie (s. anim.) **10.00** Doctor Who - Ząb i pazur (s.) **10.45** Uciec z Zagórowa (film dok.) **11.15** Mistrzostwa Świata w Melbourne 6. dzień **12.00** Wiadomości **12.05** Mistrzostwa Świata w Melbourne 6. dzień **13.05** Faceci do wzięcia - Porażeni piorunem (s.) **13.30** Oczywiście **13.50** Kogutto (mag.) **14.10** Od przedszkola do Opola **14.40** Program publicystyczny **15.00** Wiadomości **15.10** Program edukacyjny **16.05** Moda na sukces (s.) **17.00** Teleexpress **17.20** Na celowniku (mag.) **17.30** Dwie strony medalu (s.) **18.30** Sąsiedzi - Znajoma matki (s.) **19.00** Wieczorynka **19.30** Wiadomości **20.20** Klient (film USA) **22.30** Psy wojny (film ang.) **0.20** Ring (talk-show) **1.10** Podróż do śmierci (film pol.).

■ TVP 2

5.30 Statek miłości (s.) **7.20** Śladami Ojca Świętego - Nuncjusz apostolski w Polsce o Janie Pawle II **7.45** Globert przedstawia niezwykły świat natury (s.) **8.05** Na dobre i na złe - Ekskluzywny pacjent (s.) **9.00** Pytanie na śniadanie **10.40** Święta wojna - Nocna zmiana (s.) **11.10** Sąsiedzi - Romantyczny wieczór (s.) **11.40** Magnum - Prawie w domu (s.) **12.25** Dolina Kreatywna - Co słychać? **12.30** Kręciola **12.55** Dzika Ukraina (film ang.) **13.50** ...z Mazurskiej Nocy Kabaretowej **14.05** Ryzykanci (pr. rozryw.) **14.55** Dr Quinn (s.) **16.00** Panorama **16.15** Dzika Australia - Serce pustyni (film ang.) **17.10** Robin Hood - Jaki tatuaż? (s.) **18.00** Biuro kryminalne - Zdradzona (s.) **18.30** Program lokalny **18.45** Panorama **19.05** 65. Spotkanie z balladą - Dom Pod Fijołem **20.00** Wielki poker (teleturniej) **21.00** Podróże z żartem - Morskie opowieści **22.00** Panorama **22.40** Mała Brytania (film ang.) **23.15** Romanssidło (film USA) **1.05** Talki z resztą - Cała ta zazdrość (s.) **1.35** Załóż się (pr. rozryw.).

■ TV KATOWICE

7.45 Aktualności **7.50** Kalejdoskop regionalny Rybnik **8.15** Kurier flesz **8.20** Serwis ekonomiczny **8.25** Przegląd prasy **8.45** Z życia Kościoła **9.00** Transmisja obrad Sejmu **15.45** Aktualności **15.50** Kalejdoskop regionalny Rybnik **18.00** Aktualności **18.20** Gramy dla was **18.30** Aktualności **18.32** Magazyn meteo **18.35** Narciarski weekend **18.45** Trójwymiar - Magazyn prasy, radia i telewizji **19.15** Śląsk jest piękny - Gawęda Marka Szołtyska **19.35** Magazyn kulturalny **19.50** TV Katowice zaprasza **16.00** Serwis ekonomiczny **16.05** Serwis sportowy **16.10** Rozmowa dnia **17.00** Plus minus **20.00** Telekurier **20.45** Ślizg (mag.) **20.55** Trzeci wymiar **21.45** Aktualności **22.15** Plus minus **22.40** 16/16 (s.) **23.55** Znaki wodne (film dok.) **1.10** Plus minus **1.40** Trzeci wymiar **2.32** Plus minus **2.45** Znaki wodne (film dok.).

■ POLSAT

6.00 Wstawaj! Gramy! **6.50** Sidła miłości (s.) **8.00** Halo! Kasa! **8.55** Roseanne (s.) **9.25** Rodzina zastępcza - Płazy i gryzonie (s.) **10.00** Sekret Laury (s.) **11.00** Ambush Makeover (s.) **11.30** Samo życie (s.) **12.00** Dom nie do poznania (s.) **13.00** Jesteś moim życiem (s.) **14.00** Pierwsza miłość (s.) **14.45** Świat według Bundych (s.) **15.15** Rodzina zastępcza - Zaskórniak (s.) **15.45** Wydarzenia **16.25** Interwencja (mag.) **17.00** Gra w ciemno (pr. rozryw.) **18.00** Pierwsza miłość (s.) **18.50** Wydarzenia **19.30** Samo życie (s.) **20.00** Królestwo niebieskie (film USA) **22.15** Snajper II

SNAJPER II
Sensacyjny, USA, 2002, 110 min
Polsat, piątek 30. 3., 22.15
Reżyseria: Craig R. Baxley
Występują: Tom Berenger, Bokeem Woodbine, Erika Marozsán, Tamás Puskás, Dan Butler, Linden Ashby, Barna Illyés.

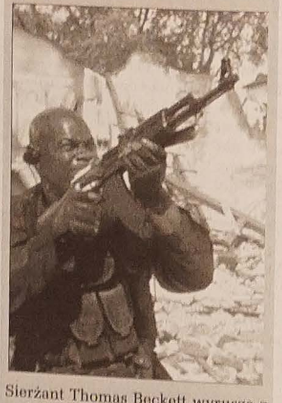

Sierżant Thomas Beckett wyrusza z samobójczą misją na Bałkany. Jego towarzysz, skazaniec z celi śmierci, traktuje niebezpieczną wyprawę jako szansę na ocalenie życia i odzyskanie wolności. Ich zadaniem jest zlikwidowanie zbuntowanego generała oskarżonego o przeprowadzenie czystek etnicznych na obszarze zwanym „ziemią niczyją".

(film USA) **0.05** Gdy zjawią się obcy (film austral.) **2.05** Dziewczyny w bikini (quiz) **5.05** Nocne randki.

■ TVC 1

5.59 Dzień dobry z TVC **8.30** Zaczarowane przedszkole **9.00** Kolory życia (mag.) **10.00** Wiadomości **10.05** Hrabianka Mary (film czes.) **11.40** Czy mnie zechcecie? (mag.) **12.00** Wiadomości **12.30** Sama w domu **13.25** Ćwiczmy z TVC **13.35** Ogród to zabawa **14.00** Przez nowy próg **14.25** Królestwo dzikiej natury (s. dok.) **15.00** Wiadomości **15.05** Nasza wieś (mag.) **15.25** Muzyka dnia (pr. muz.) **16.00** Willy Fog w 80 dni dookoła świata (s. anim.) **16.30** Nieśmiała fortuna czarownica (s.) **16.50** Bobi i Lolek (s. anim.) **17.00** Wizyta w zoo **17.15** AZ-kwiz (teleturniej) **17.40** Tipsy, porady, reportaże **17.55** Prognoza pogody **17.57** Minuta z przyrody **18.00** Wiadomości **18.15** Mieszkanie - to sztuka! (mag.) **18.40** Żywe serce Europy **18.45** Wieczorynka **18.56** Losowanie Szczęśliwej Dziesiątki **19.00** Wiadomości, wiadomości regionalne, prognoza pogody, sport **20.00** Żandarmskie humoreski (s.) **21.20** 13. komnata Yvonne Přenosilovej **21.50** Talk show Jana Krausa **22.30** Echo Febiofestu 2007 **22.40** Ally McBeal (s.) **23.25** Wiadomości, prognoza pogody, sport **23.35** Losowanie Szczęśliwej Dziesiątki **23.40** Gniazdo os (film fr.) **1.25** Pod pokrywką **1.50** AZ-kwiz **2.10** Cudowna planeta: Obnażeni do samej kości.

■ TVC 2

6.10 Wiadomości TVS **6.30** Wiadomości regionalne **7.15** Wydarzenia w regionach **7.50** Panorama **8.30** To nasz czeski charakter **9.00** Dzień dobry z Moraw i Śląska **11.25** AZ-kwiz (teleturniej) **11.45** Żywe serce Europy **12.00** Czechosłowacki Tygodnik Filmowy **12.15** Beniamin Kwiatek (s. anim.) **12.40** Bajka **13.45** Był sobie odkrywca (s. anim.) **14.10** Drzewo (film) **14.30** Jesteśmy z Estonii **14.45** Josef Lada **15.05** Przygody nauki i techniki **15.30** Eurofondue **15.40** Kamera w podróży: Totemowe rzeźbiarze (s. dok.) **16.30** Ćwiczmy z TVC **16.45** Buły (mag. + transmisja meczu hokeja na lodzie) **19.35** Magazyn Ligi Mistrzów **20.00** Cudowna planeta (s. dok.) **21.00** Wydarzenia, komentarze **21.30** Na pływalni z... (talk show) **21.55** Marcus Miller: Solo (koncert) **22.45** Czerwony karzeł **23.10** Gorączka piątkowej nocy **23.40** Tajemnica morskiego królestwa **1.10** Magazyn paraolimpijski **1.50** Gdzie dzika kawa rośnie **2.20** Regiony TVC24.

■ NOVA

5.59 Śniadanie z TV Nova **8.35** Nieziemska miłość (s.) **9.25** Marsjanie atakują! (film USA) **11.25** Lenssen i spółka (s.) **11.50** Gliniarz i prokurator (s.) **12.50** Stefanie (s.) **13.45** Stingers (s.) **14.40** Świat według Bundych (s.) **15.10** Gwiezdne wrota (s.) **16.05** Veronica Mars (s.) **17.00** Popołudniowe wiadomości, sport, pogoda **17.35** Dowody zbrodni (s.) **18.30** Ulica (s.) **19.30** Wiadomości, sport, pogoda **20.00** Spadek (film czes.) **21.45** Krwawa decyzja (film koprod.) **23.15** 24 godziny (s.) **1.35** Szybka wygrana.

■ PRIMA

6.30 Nowy świat skrzatów (s. anim.) **7.00** Szansa bez granic (pr. roz.) **8.45** Płomienie namiętności (s.) **9.40** Jesteś moim życiem (s.) **10.45** Więzy rodzinne (s.) **11.50** Jesteś tym, co jesz **12.55** Sabrina, nastoletnia czarownica (s.) **13.25** Krok za krokiem (s.) **13.55** Komisarz Rex (s.) **14.55** Kameleon (s.) **16.00** Diagnoza morderstwo (s.) **16.45** Medicopter (s.) **18.00** 5 kontra 5 (pr. roz.) **18.43** Wiadomości regionalne **18.45** Minuty regionu **19.00** Wiadomości, sport, prognoza pogody **19.25** Pomoc domowa (s.) **19.50** Losowanie loterii Eurodzienna **20.00** Gwiazdy koło pianina (pr. roz.) **21.10** The Nutty Professor (film USA) **23.10** Losowanie loterii Eurodzienna **23.20** Barb Wire (film USA) **1.20** Oszustwo II (film USA) **3.20** Zapytaj o przyszłość.

Telewizja zastrzega sobie prawo zmian w programie

Życzenia

Dnia 29 marca obchodzi urodziny znana, ceniona i szanowana aktorka SP Teatru w Cz. Cieszynie

pani WANDA SPINKA

Z tej okazji naszej Zacnej Jubilatce składamy życzenia wszelkiej pomyślności:

Samych szczęśliwych dni w życiu,
uśmiechu na twarzy,
słonecznych promyków w pochmurne dni,
lata zimą i wiosny jesienią,
to o czym marzysz – by Twoje było,
a czego pragniesz by się spełniło.

Życzenia składają Szanownej Pani miłośnicy Melpomeny. Można o Niej milczeć, lecz nie sposób zapomnieć!

GL-117

Odszedłeś, ale w sercach naszych żyjesz nadal.

Dnia 30. 3. 2007 minie 11. rocznica śmierci

śp. inż. TADEUSZA KONIECZNEGO

z Darkowa. Wszystkich, którzy Go znali i zachowali w życzliwej pamięci, o chwilę wspomnień proszą synowie z rodzinami.

GL-154

Człowiek szlachetny, odchodzący do wieczności nie umiera, ale żyje w naszych sercach i pamięci.

Dnia 29. 3. 2006 mija trzecia rocznica śmierci naszej Kochanej Żony, Mamusi, Teściowej, Babci, Prababci Siostry i Cioci

śp. EWY RUCKIEJ

O chwilę wspomnień proszą najbliżsi.

GL-162

Wspomnienia

Dziś obchodziłby swoje 55. urodziny nasz Kochany Syn, Mąż, Ojciec, Brat i Wujek

śp. WIESŁAW WOŹNIAK

z Orłowej Lutyni. O chwilę wspomnień proszą najbliżsi.

RK-070

Dnia 30. 3. 2007 mija piąta rocznica śmierci naszego Kochanego Męża, Ojca, Dziadka

śp. MUDr. OSWALDA WAŁOSZKA

z Czeskiego Cieszyna. O chwilę cichych wspomnień proszą najbliżsi.

AD-040

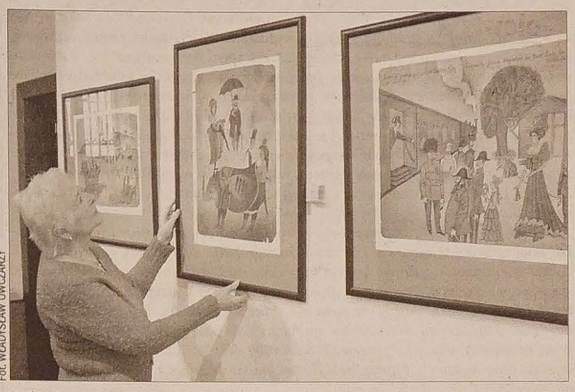

Fot. WŁADYSŁAW OWCZARZY

Myślę, że wielu z nas spotkało się już z twórczością Adolfa Borna, czołowego czeskiego artysty, ilustratora i autora wielu znanych postaci z filmów animowanych, zwłaszcza dla dzieci. W Galerii Zamkowej „Chagall" w Karwinie Frysztacie do niedzieli 1 kwietnia br. obejrzeć możemy wystawę pn. „Adolf Born – grafika". Specyficzne postacie ludzi, w tym bardzo znanych, jak chociażby Jan Amos Komenski, czy też zwierząt zachowujących się jak ludzie lub mających ludzkie cechy pojawiają się w jego pracach od wielu lat. Zazwyczaj są to całe cykle poświęcone jakiemuś tematowi, często z humorem traktujące o zdarzeniach osadzonych w świecie fantazji. Charakterystyczne nakrycia głowy, które artysta od wielu lat kolekcjonuje, nieraz odgrywają pierwszoplanową rolę. Na zdjęciu fragment karwińskiej wystawy grafiki Adofa Borna. (o)

»Szyndzielnia« u Adama Wawrosza

TRZYNIEC (kor) – Wykład prof. **Daniela Kadłubca** pn. „Cieszyńskie gniazdo w kontekście europejskim" rozpocznie jutro, w piątek 30 bm. o godz. 17, trzecie już spotkanie w „Szyndzielni" organizowane przez redakcję miesięcznika „Zwrot". Tym razem odbędzie się ono nie w Cz. Cieszynie, lecz w Domu PZKO im. Adama Wawrosza w Trzyńcu Tarasie.

Jak zapowiedział redaktor naczelny pisma, **Kazimierz Kaszper**, wykład będzie nawiązaniem do tekstu prof. Kadłubca z marcowego numeru „Zwrotu". W dyskusji natomiast podjęty zostanie m.in. temat likwidacji trzynieckiej 2. PSP.

Ahold Back Office Services, centrum usług księgowych obsługujące sklepy Albert i Hypernova w Czechach, Polsce i na Słowacji, prowadzi rekrutację osób do pracy w Krakowie, na stanowisko:

ABOS AHOLD BACK OFFICE SERVICES

Pracownik Działu Informacji Księgowej (Accounting Help Line)

- Osoby zatrudnione w Dziale Informacji Księgowej odpowiedzialne są za utrzymywanie komunikacji pomiędzy obsługiwanymi jednostkami w trzech krajach.
- Poszukujemy osób z bardzo dobrą znajomością języka czeskiego oraz dobrą znajomością języka angielskiego.
- Wiedza księgowa nie jest wymagana.
- Oferujemy interesującą pracę w młodym zespole, atrakcyjne wynagrodzenie oraz możliwość rozwoju zawodowego.

Oferty – CV oraz list motywacyjny – prosimy przesyłać na adres: *marzena.machera@ahold.pl*

GL-166

Co w teatrze

SCENA CZESKA – CZ. CIESZYN: „Hrátky s čertem" (30, godz. 9.00); **p ORŁOWA**: Kierowca panny Daisy (30, godz. 19.00, grupa A).

Co w kinach

KARWINA – Centrum: Duchy Goi (29, 30, godz. 17.45); Charlottes web (29, 30, godz. 15.30); Dreamgirls (29, 30, godz. 20.00); **Reflex**: „Dveře do kořán" (30, godz. 17.00, 20.00); **Ex**: Projekt 100-2007: Cleo od piątej do siódmej (30, godz. 19.00); **HAWIERZÓW – Centrum**: Po rozum do mrówek (29, 30, godz. 15.30); Bobby (29, 30, godz. 17.45); Ostatni król Szkocji (29, 30, godz. 20.00); **TRZYNIEC – Kosmos**: Maharal, tajemnica talizmanu (29, 30, godz. 17.30, 20.00); **CZ. CIESZYN – Central**: Wiatr buszujący w jęczmieniu (29, godz. 17.00); „Jedné noci v jednom městě" (30, godz. 17.00); Prestiż (30, godz. 19.00); **CIESZYN – Piast**: 300 Spartan (29, godz. 15.00, 17.00; 30, godz. 16.00, 18.00, 20.00).

Co na antenie

POLSKIE WIADOMOŚCI: TVC 1, piątek, wiadomości regionalne od godz. 18.00; TVC 2, sobota od godz. 7.00.

POLSKIE AUDYCJE: Ostrawa 107,3 MHz i Trzyniec 105,3 MHz, po–pt: 19.00, nie: 18.30.

Co w terenie

LESZNA DOLNA – MK PZKO zaprasza na mistrzostwa koła w tenisie stołowym 31. 3. do Domu PZKO. Od godz. 8.30 startują uczniowie szkół podstawowych, od godz. 12.30 starsza młodzież i dorośli. Wpisowe 20 Kc (dorośli).

LYŻBICE WIEŚ – MK PZKO organizuje 4. rocznik turnieju szachowego dla młodzieży i dorosłych **w sobotę 21. 4. (uwaga zmiana!)** od godz. 8.00 w świetlicy MK PZKO Łyżbice Wieś. Chętnych prosimy się zgłaszać pod nr tel.: 606 671 405 J. Miczka.

WSPÓLNOTA-COEXISTENTIA – zaprasza na zebranie grupy gminnej 31. 3. o godz. 18.00 do Domu PZKO im. Adama Wawrosza w Trzyńcu Tarasie.

WĘDRYNIA – Klub Seniora MK PZKO zaprasza na spotkanie z prelekcją we wtorek 3. 4. o godz. 15.00 do Czytelni.

OBWÓD BYSTRZYCA – Uwaga! Spotkanie prezesów MK obwodu bystrzyckiego w poniedziałek 2. 4. godz. 17.30 w Domu PZKO w Bystrzycy.

CZ. CIESZYN – Zrzeszenie Śpiewaczo-Muzyczne zaprasza przedstawicieli chórów na wiosenne spotkanie Rady Chórów w czwartek 29. 3. o godz. 16.00 do sali posiedzeń Kongresu Polaków.

▲ Parafia NSP w Alejach w Cz. Cieszynie zaprasza na wystawę pt. „Papież i dzieci – Jesteś z nami...pamiętamy" do salki parafialnej. Czynna czw-so: w godz. 7-9 i 16-19; nie: w godz. 8-14 i 16-19.

RYCHWAŁD – MK PZKO zaprasza 31. 3. o godz. 15.30 do Domu PZKO na wieczór świetlicowy z okazji dnia kobiet i święta Józefów.

BŁĘDOWICE – MK PZKO zaprasza członków na Walne Zebranie 31. 3. o godz. 16.00 do sali Domu PZKO.

KARWINA SOWINIEC – MK PZKO zaprasza na Walne Zebranie połączone z uroczystością święta pań 31. 3. o godz. 15.00 do świetlicy Koła. W programie wystąpią dzieci przedszkola z Karwiny Frysztatu.

PTTS „BŚ" – zaprasza na pierwszy wtorkowy spacer 3. 4. Zwiedzimy historyczne miejsca Ostrawy włącznie Grodu nad Łucyną. Zbiórka na dworcu kolej. Ostrawa Śródmieście do godz. 9.00. Odjazd pociągów: osobowy z Nawsia 7.07, Cz. Cieszyna 7.46, Hawierzowa 8.09 z przesiadką w Ostrawie Kończycach lub pośpieszny „Beskyd" z Nawsia 7.31, Cz. Cieszyna 7.50, Karwiny 8.06 z przesiadką w Ostrawie – dworzec główny. Inf.: 605 783 338.

▲ zaprasza na wycieczkę pieszą 31. 3. Rejestracja w schronisku na Filipce w godz. 9.30-11.30. Odjazd pociągu z Cz. Cieszyna do Gródku o godz. 7.19 i 8.19. Inf.: 605 783 338.

PTTS „BŚ" Wędrynia – zaprasza w poniedziałek 2. 4. o godz. 21.37 na „Płomień pamięci" w drugą rocznicę odejścia Jana Pawła II do Domu Ojca. Będzie zapalone ognisko przy krzyżu pod Praszywą – Popińcem na znak pamięci o wielkim człowieku.

Oferty

LETNI URLOP z programem: Karkonosze, Zakopane, Piešťany. Luks. hot. z wyżywieniem – 3300 Kc/os./tydzień! Dojazd: autobusem lub własny. Inf.: 602 726 283, *aztour@atlas.cz*

GL-149

Wystawy

GALERIA TEATRU CIESZYŃSKIEGO, BIAŁA GALERIA: do 8. 4. wystawa Lucyny Deckert-Firla „Dźwiękiem malowane". Czynna po-pt: 9-15 po zgłoszeniu na portierni TC.

SALA MÁNESA, MIEJSKI DOM KULTURY, Karwina, tř. Osvobození: do 20. 4. wystawa „Jakub Špaňhel i przyjaciele" – obrazy i teksty. Czynna wt, pt: 9-17; so: 10-18.

BIBLIOTEKA REGIONALNA KARWINA, rynek Masaryka: do 30. 4. wystawa „Polskie ekslibrisy". Czynna w godzinach otwarcia biblioteki.

GALERIA POD WIEŻĄ, Karwina, rynek Masaryka 1: do 4. 4. wspólna wystawa fotografii Ivety Mutinovej i Ladislava Pekárka. Czynna po-pt: 8-18; so: 8-12.

MUZEUM ZIEMI CIESZYŃSKIEJ, SALA WYSTAW w Karwinie, rynek Masaryka 10: do 21. 10. wystawa „Motocykl duży – mały, każdy w sobie coś ma". Czynna wt-pt: 9-17; so: 9-13; nie: 13-17.

▲ **SALA WYSTAW „MUSAION", Hawierzów, Dělnická 14**: do 23. 9. wystawa „Miary i wagi". Czynna wt-pt: 9-12.30, 13-17; so: 9-13; nie: 13-17.

▲ **MUZEUM TECHNIKI w Pietwałdzie**: stałe ekspozycje „Tradycje górnictwa w Cieszyńskiem" oraz „Czarodziejski świat tramwajów"; do 31. 12. wystawa „Drewniane kościoły w Cieszyńskiem". Czynne wt-pt: 9-17, so: 9-13, nie: 13-17.

▲ **SALA WYSTAW, Dom Dzieci i Młodzieży, Orłowa Lutynia, Masarykova tř. 958**: wystawa stała „Orłowa – przeszłość i teraźniejszość"; do 9. 9. wystawa „Drukarstwo na Śląsku Cieszyńskim". Czynna wt-pt: 9-17, so: 9-13, nie: 13-17.

▲ **SALA WYSTAW W JABŁONKOWIE, rynek Mariański 14**: wystawa stała „Z przeszłości Jabłonkowa i okolicy"; do 31. 10. wystawa „Niedźwiedzie". Czynna wt-pt: 9-17, so: 9-13, nie: 13-17.

Co za Olzą

MUZEUM ŚLĄSKA CISZYŃSKIEGO, ul. Regera 6, Cieszyn: „Wystawa z jajem czyli z muzealnego lamusa". Czynna wt, czw, so, nie: 10-14; śr, pt: 12-16.

WIEŻA PIASTOWSKA I ROTUNDA św. Mikołaja: czynna codziennie 9–16.

KSIĄŻNICA CIESZYŃSKA, ul. Mennicza 46, Cieszyn: do 13. 4. wystawa „Cieszyńskie rody – Buzkowie". Czynna po–śr, pt: 8–18; so: 9–15. **UWAGA !** od 2. 4. zmiana godzin otwarcia Czytelni Ogólnej wt-pt: 10-18; so: 9-15; Czytelni Zbiorów Specjalnych wt-pt: 8-15.

DOMY RODZINNE – sprzedaż

Dom rodzinny w Trzyńcu Cz. Puńcowie, spokojne miejsce z widokiem na Beskidy, dobry dojazd. Cena 2,3 mil. Kc. 777 077 277.

Dom rodzinny w Trzyńcu Kamionce, podpiwniczony z garażem, 4+1. Cena do negocjacji 2 490 tys. Kc. 777 077 277.

Murowany ogrodowy budynek w Cz. Cieszynie, ogrodzona parcela 17a, możliwość rozbudowy na dom rodzinny. Cena 595 tys. Kc. 777 077 277.

Chatka ogrodowa w Żukowie Dolnym, drewniana z 2001 r., widok na Beskidy, pola golfowe w Ropicy. Cena 690 tys. Kc. 777 077 277.

Chata rekreacyjna w Ligotce Kameralnej, pod lasem. Cena 290 tys. Kc. 777 077 277.

OBIEKTY KOMERCYJNE

Do wynajęcia sklep, Cz. Cieszyna, ul. Smetanova. 777 077 277.

Do wynajęcia obiekt komercyjny, Olbrachcice, odpowiedni jako sklep lub kancelaria. 777 077 277.

PARCELE

Oferujemy parcele w różnych miejscach, różnej wielkości, do różnych celów (Żuków D., Stanisławice, Kocobędz). 606 757 577.

MIESZKANIA – oferty

Mieszkanie własnośc. 3+1, Cz. Cieszyn, ul. Frýdecká, po rekonstrukcji. Zniżka 580 tys. Kc. 777 077 277.

Do wynajęcia 2+1, Cz. Cieszyn, ul. Čapkova, czynsz 5 200 Kc + usługi. 777 077 277.

Do wynajęcia 1+1, Cz. Cieszyn, ul. Havlíčkova, czynsz do uzgodnienia. 777 077 277.

Dla klienta z gotówką poszukujemy mieszkanie 3-4+1 w Cz. Cieszynie. 777 077 277.

Potrzebują państwo sprzedać lub wynająć mieszkanie? Korzystajcie z naszych usług. Czekamy na oferty.

CZERNEK

Oferuje: **Jan Czernek**
558 711 842
606 757 577
777 077 277

GL-022

Ogłoszenia do „Głosu Ludu" przyjmowane są w dni powszednie:
w godz. 8.30-15.30 w redakcji „Głosu Ludu" przy ul. Komenského 4, Cieski Cieszyn;
w godz. 8.00-16.00 w biurze firmy AD SERVIS, ul. Střelniční 18, Cieski Cieszyn;
w godz. otwarcia w Odd. Literatury Pol. Biblioteki w Karwinie Frysztacie (przy rynku);
e-mail: *ogloszenia@glosludu.cz*

Głos LUDU

Przy wsparciu finansowym Ministerstwa Kultury RC wydaje Kongres Polaków w RC w wydawnictwie POL-PRESS, s.r.o. ✦ Adres redakcji: Redakcja „Głos Ludu", ul. Komenského 4, Cieski Cieszyn 737 01 ✦ Redaktor naczelny Beata Schönwald, *schonwaldova@glosludu.cz* ✦ Zastępca redaktora naczelnego Jacek Sikora, *sikora@glosludu.cz* ✦ Redaktor sportowy *bittmar@glosludu.cz*, 596 612 346 ✦ Redaktorzy terenowi ✦ *chlupova@glosludu.cz* ✦ *kulova@glosludu.cz* ✦ *myszka@glosludu.cz* ✦ *radlowska@glosludu.cz* ✦ *sikorova@glosludu.cz* ✦ Telefony: sekretariat/centrala 558 731 766, fax: 558 740 044, e-mail: *info@glosludu.cz* ✦ *www.glosludu.cz* ✦ Pismo wychodzi we wtorki, czwartki i soboty ✦ Dostawę prenumeratorom prowadzi spółka Mediaservis, s.r.o., Zákaznické centrum, Moravské náměstí 12D, P.O. BOX 351, Brno 659 51 ✦ Zamówienia – tel.: 541 233 232, fax: 541 616 160, e-mail: *zakaznickecentrum@mediaservis.cz* ✦ Reklamacje – tel.: 800 800 890 ✦ Kolportaż: SmD, s.r.o., Mediaprint & Kapa Pressegrosso, s.r.o. ✦ Druk: Ringier Print, s.r.o., Ostrawa ✦ Materiałów niezamówionych redakcja nie zwraca. Zastrzega sobie również prawo ich redagowania i skracania ✦ Numer ewidencyjny Ministerstwa Kultury RC: MK ČR E 588, nr Indeksu 42501, ISSN 1212-4222.

Z redakcyjnej Poczty

Pamięci Nauczycielce

Zawsze, jak daleko sięgałem pamięcią, widziałem twarze moich wychowawców, społeczników, działaczy, ludzi, którzy jakimś sposobem zapisali się w świadomości społecznej. Ta retrospekcja powtarza się szczególnie, kiedy zwiedzamy jabłonkowski cmentarz. Spacerując, wpatrujemy się w nazwiska wypisane na nagrobkach. W nich kryje się historia ludzkich przeżyć. Leżą tu ludzie o różnym przekroju zasług i autoramentu. A jednak są groby, gdzie się zatrzymujemy dłużej, gdzie czujemy jakąś więź, wspomnienie. Przynosimy wiązki kwiatów, czy zapalamy znicz czy zmawiamy pacierz, wspominamy wspólnie przeżyte chwile. Z okazji Dnia Nauczyciela często czynią tak szkoły, koledzy, nauczyciele, młodzież szkolna.

Z okazji tego święta wspominamy z szacunkiem śp. pani Bronisławę Kukuczka, nauczycielkę miejscowej PSP, zasłużonego pedagoga. Nigdy nie zaparła się swego pochodzenia i wiary. Uczyła szacunku do ludzi, uczyła patriotyzmu, poszanowania tradycji. Wymagała odpowiedzialności i dyscypliny. Miała autorytet, budziła respekt. Sądzę, że była nie tylko szanowaną, ale i lubianą przez uczniów. Włączała się w wir pracy społecznej, czy już to jako reżyser przedstawień szkolnych, czy jako prezes Klubu Kobiet MK PZKO, czy jako organizator wystaw prac ręcznych. Można by wyliczać dalsze Jej zasługi i cechy charakteru, ale to już nie dotrze do Jej świadomości.

Czujemy wobec Niej dług wdzięczności. Nie pożegnaliśmy się z Nią oficjalnie i nie podziękowali za Jej trud i poświęcenie. Świadomi swego błędu czynimy tak teraz z okazji Dnia Nauczyciela. Panią Nauczycielkę Bronisławę Kukuczka zachowamy w pamięci. Należy się Jej chwała i wieczna wdzięczność.

JÓZEF JACHNICKI, Jabłonków

Rok jubileuszowy w Gutach

Kiedy przed 60 laty zostało założone MK PZKO w Gutach, jego członkowie nawiązali do tradycji ruchu kulturalnego i oświatowego sięgającego korzeniami do czasów międzywojennych. Powstał chór mieszany oraz kółko teatralne. Rozpoczęto organizować wystawy wypieków domowych i robótek ręcznych członkiń Klubu Kobiet MK. Odbywały się bale, festyny, wycieczki, prelekcje, zgrupowania itp.

Poważną przeszkodą do dalszego rozwoju działalności Koła był brak odpowiedniego lokalu. Dlatego Zarząd poważnie zastanawiał się nad możliwością wybudowania własnego obiektu. Wyłoniono komitet organizacyjny budowy Domu, opracowano projekt, którego autorem był inż. arch. Stanisław Franek z Cz. Cieszyna. Budowa Domu PZKO stała się sprawą całej wioski i nie tylko. Koło liczyło wówczas przeszło 100 członków. Najaktywniejsi odpracowali tutaj setki, a niektórzy nawet tysiące godzin. Po trzech latach mozolnej pracy stanął obiekt i zaplecze gospodarcze. Otwarcie nastąpiło 31 lipca 1977 r.

Jubileusz będą miały też tradycyjne Dożynki. W tym roku już 40. W przeciągu tych lat przewinęło się przez nie wiele osobowości. życia kulturalnego, politycznego i gospodarczego jako goście honorowi, gazdowie oraz przodownicy tej imprezy. Były do obejrzenia różne zespoły i programy dożynkowe, ciekawe pochody na czele z kolasą i mnóstwo gości od nas i z Polski. Zarząd MK PZKO w Gutach pragnie wyrazić wszystkim członkom oraz sympatykom szczerą wdzięczność za wszystko to, czym dołożyli się do tego, że guckie Koło może obchodzić te oto jubileusze.

JAN MYRDACZ, PAWEŁ RUCKI, Guty

W Porębie zapachniało wiosną

W ub. sobotę warto było zawitać do MK PZKO Orłowa z siedzibą w Porębie na popołudniową świetlicę, by wspólnie powitać wiosnę. W miły nastrój wprowadzili wszystkich obecnych uczniowie PSP w Karwinie Frysztacie pod kierunkiem naucz. Urszuli Sikora. Piosenki przekładane wierszami wspierał akompaniament pana Bronisława Bednarza. Dzieci przedstawiły ludowe tradycje, w tym imieniny Józefa. Szkoda, że nie wszyscy Józefowie byli obecni...

Muzyczny nastrój utrzymywał pan Bednarz nawet po oficjalnym programie. A co by to była za świetlica bez smakołyków i poczęstunku. Wyśmienite kołacze i kanapki przygotowały panie z Klubu Kobiet. Czas szybko minął w miłej atmosferze, tak więc chciałam podziękować dzieciom za wspaniały występ, również dziękuję paniom z KK za smaczny bufet i wszystkim obecnym za przybycie. Impreza była udana, bo nawet ostatnie ślady zimy w postaci śniegu zniknęły bez pamięci.

HALINA STUDNIČKOVÁ

Są jeszcze na świecie dobrzy ludzie

Długo zastanawiałem się, jak wrócić do tematu, który tyle budzi zastrzeżeń w życiu codziennym. Donoszą o tym media, że ludzka bezwzględność nie zna granic. Często brak zwykłego odruchu miłosierdzia w niesieniu pomocy potrzebującym. Nieraz jesteśmy świadkami wypadku drogowego, widzimy człowieka leżącego na drodze, a nie mamy odwagi włączyć się w niesienie pomocy. Różne są tego powody. Ja na szczęście przekonałem się o tym, że może być inaczej!

Dnia 13 marca br. wracałem z zakupów z miejscowego sklepiku w Stanisławicach. Dzień był pogodny, trasa prowadziła w całości pod górkę. Niestety, ze względu na wiek i stan zdrowia nagle poczułem słabość i skłonność do omdlenia! Zresztą nie po raz pierwszy ostatnio. W ostatniej chwili zdecydowałem się więc odpocząć koło drogi, najpierw na siedząco, a w końcu kładąc się na trawniku. Wszelkie moje poczynania bacznie śledził z pobliskiego domku rodzinnego pan Jasiu Bojko. Nie zawahał się ani przez chwilę. Natychmiast podbiegł do mnie, pytając, co się wydarzyło. Tłumaczyłem mu, że to chwilowa niedyspozycja, która wkrótce minie. Nie czekając chwili dłużej, podszedł i już podjeżdża do mnie samochodem, ładując mnie wraz z towarem do swego samochodu. Pomimo moich protestów, odwozi mnie do mego domu (zaledwie 300 – 400 m), ponawiając szczerą chęć podwiezienia mnie do szpitala w Cz. Cieszynie na badania. Odmówiłem, twierdząc, iż wkrótce będzie dobrze. Pan Jasiu, nie czekając nawet na słowa mej szczerej podzięki, odjechał do domu. Wiedy w obecności żony stwierdziłem: „Dobry człowiek jeszcze żyje!"

JÓZEF KULA, Stanisławice

Wydarzenia Sportowe

PIŁKARSKIE MISTRZOSTWA WOJEWÓDZTWA: W WEEKEND RUSZA REWANŻOWA RUNDA

Hawierzów i Bogumin z ambicjami

Z powodu kapryśnej pogody z tygodniowym opóźnieniem wystartują wiosenne rozgrywki w niższych klasach piłkarskich. W zbliżający się weekend do walki włączy się m.in. dwójka naszych zespołów w Mistrzostwach Województwa (5. liga) – MFK Hawierzów i FK Bogumin. Obie drużyny nie kryją wiosną sporych ambicji.

MFK HAWIERZOW (5. MIEJSCE, 27 PKT.)

Co sezon, to awans do wyższej klasy. Hawierzowianie w ostatnich latach wyraźnie rozpieszczali swoich kibiców, ale tym razem fani powinni liczyć się również z alternatywą, że z awansu do dywizji mogą być nici. Zespół na półmetku sezonu traci wprawdzie tylko cztery punkty do prowadzących Bohuslawic, ale walkę o awans zapowiedziała zimą piątka drużyn. – *Wszyscy pasują nas do roli faworyta, wiosenna runda nie będzie jednak łatwa* – powiedział „GL" menedżer Hawierzowa **Bronisław Schimke**. Piłkarze od stycznia przygotowują się pod okiem trenera Martina Rozhona, dla którego to pierwsza przygoda trenerska w jego piłkarskiej karierze. Przypomnijmy, Rozhon strzelał gole m.in. dla Trzyńca, Opawy, Karwiny i Zlina. Niewykluczone, że Martin Rozhon może w razie potrzeby pojawić się na boisku także w roli grającego trenera, 41-letni piłkarz zaprzecza jednak tym pogłoskom. Kadra Hawierzowa doznała zimą nieznacznych zmian. Z Trzyńca pozyskano pomocnika Jakuba Štvrtnię, z Pustej Polomi przyszedł napastnik David Kozel, z Ostrawy wypożyczono Davida Jílka, z Hluczyna Davida Mušálka. W zespole pozostali też doświadczeni Rene Bielan, Vladimír Dedek czy Roman Miczka, w ataku nadal można liczyć na Zollera. Osłabieniem może być jednak brak ofensywnego pomocnika Harwota, który wrócił do Bogumina. „Indianie" w sparingach raczej nie błyszczeli, w olbrachcickim turnieju „Refotal Cup" hawierzowianie zajęli dopiero ósmą lokatę. – *Liczą się wiosenne mecze o punkty, w sparingach trener Rozhon dopiero zaznajamiał się z drużyną dopiero zaznajamiał się z drużyną* – uważa Schimke. Hawierzowianie w najbliższy weekend zmierzą się na wyjeździe z Porubą, z drugim zespołem tabeli i jednym z największych faworytów 5. ligi.

Wyniki w przerwie zimowej: Hawierzów – Karwina 0:7, Hawierzów – Bogumin 1:0, Hawierzów – Nydek 1:2, Hawierzów – Bystrzyca 1:0, Hawierzów – Orłowa 0:2, Hawierzów – Dziećmorowice 2:4, Hawierzów – Olbrachcice 0:2, Hawierzów – L. Piotrowice 3:0, Hawierzów – IRP Cz. Cieszyn 0:0.

Kadra – bramkarze: Miklas, Chlebek, Poledník. **Obrońcy:** R. Bielan, Dedek, Vlček, Košťál, Kroužek, Mušálek, Jílek. **Pomocnicy:** Miczka, Kisel, R. Schimke, Staufčík, Lakatos, Antoš, Štvrtňa. **Napastnicy:** Zoller, Kaniok, Kozel. **Trener**: Martin Rozhon.

FK BOGUMIN (8. MIEJSCE, 21 PKT.)

Trener Bogumina Marek Poštulka swoim optymizmem zaraził wszystkich, począwszy od sprzątaczki, a kończąc na młodych piłkarzach stawiających pierwsze kroki w gronie seniorów. Właśnie młodych i utalentowanych chłopców nie brakuje w wiosennym składzie Bogumina. Z Banika Ostrawa wypożyczono 18-letniego pomocnika Martina Kempnego i 19-letniego obrońcę Tarasa Nazarenko, drzwi do pierwszego składu stoją też otworem dla paru innych młodych piłkarzy z bogumińskiej kadry juniorów. W zimowych meczach kontrolnych z korzystnej strony pokazali się też stali bywalcy w składzie Bogumina, zwłaszcza napastnicy Gábor Kukuliač. Rzut okiem na kadrę Bogumina robi wrażenie. Nad Odrę wrócili pomocnicy Harwot (z Hawierzowa) i Anastazovský (Karwina), po kontuzji przygotowany jest też do gry obrońca Ďuriš. – *Mogę wybierać z 23 piłkarzy, to luksus jak na piątą ligę* – informuje trener **Marek Poštulka**. – *Chcemy jednak też pomóc naszej B drużynie, która okupuje ostatnią pozycję w szóstej lidze. Kilku piłkarzy zasili więc szerszy rezerw klubu* – dodał Poštulka. Bogumin liczy na grę w górnych rejonach tabeli. W weekend ekipa Marka Poštulki zmierzy się u siebie ze Starym Miastem.

Wyniki w przerwie zimowej: Bogumin – Olbrachcice 1:0, Bogumin – Hawierzów 0:1, Bogumin – Bystrzyca 4:1, Bogumin – Orłowa 1:3, Bogumin – Dziećmorowice 0:2, Bogumin – Karwina 2:7, Bogumin – L. Piotrowice 1:3, Bogumin – IRP Cz. Cieszyn 2:2, Bogumin – Beneszów D. 3:3, Bogumin – Nydek 4:1, Bogumin – Dziećmorowice 3:3.

Kadra – bramkarze: Ryl, Masiál. **Obrońcy:** Ďuriš, Tvrdý, Prokš, Krčmar, Kolek, Motloch, Pluta, Nazarenko. **Pomocnicy:** Fluxa, Kubinski, Ciosarik, Harwot, Anastazovský, Bártel, Fodor, Kempný. **Napastnicy:** Gábor Kukuliač, Sittek, Foltýn. **Trener:** Marek Poštulka.

JANUSZ BITTMAR

Pingpongiści w wędryńskiej Czytelni

W ubiegłą sobotę w wędryńskiej Czytelni odbył się tradycyjny turniej tenisa stołowego, którego organizatorem jest PTTS Beskid Śląski. O sprawny przebieg turnieju zadbali członkowie Klubu 99' na czele z sędzią głównym Tadeuszem Stecem.

W turnieju wzięło udział 32 zawodników. Wśród mężczyzn walczyła zaciekle m.in. jedyna kobieta, Barbara Wałach z Bystrzycy, za co należą jej duże gratulacje.

WYNIKI

- **Kategoria 18-55 lat:** 1. Roman Pylak (Trzyniec), 2. Bohdan Ondrasek (Wędrynia), 3. Piotr Chroboczek (Bładowice), 4. Stanisław Jastrzębski (Bładowice).
- **Kategoria 56-70 lat:** 1. Paweł Hildenka (Gródek), 2. Janusz Kożuszek (Cz. Cieszyn), 3. Marian Palowski (Cz. Cieszyn), 4. Eugeniusz Krupa (Olbrachcice).
- **Kategoria ponad 70 lat:** 1. Stanisław Vincour (Cz. Cieszyn), 2. Jan Kubik (Wędrynia), 3. Jan Czudek (Bystrzyca), 4. Stanisław Wałaski (Wędrynia).

Zwycięzcy otrzymali dyplomy, medale oraz drobne nagrody. **(W.)**

PŁYWACKIE MISTRZOSTWA ŚWIATA W MELBOURNE

Srebro P. Stańczyka

Nie udało się wczoraj stanąć na podium Otylii Jędrzejczak ani Pawłowi Korzeniowskiemu, ale bohaterem mistrzostw świata został inny z Polaków – **Przemysław Stańczyk**. Polak zdobył wczoraj srebro na dystansie 800 m stylem dowolnym. To drugi medal dla polskiej reprezentacji na tych mistrzostwach. Wcześniej srebrny krążek wywalczyła Jędrzejczak na 400 metrów stylem dowolnym.

To był cudowny wyścig w wykonaniu Przemysława Stańczyka. Polak wynikiem 7:47,91 pobił aż o 2,92 sek. własny rekord kraju. Złoty medal na 800 m kraulem wywalczył Tunezyjczyk Oussama Mellouli, który przepłynął ten dystans w czasie 7:46,95.

Dopiero na ósmym miejscu dopłynęła do mety 200 m stylem dowolnym **Otylia Jędrzejczak**. Polka to wicemistrzyni świata na dwukrotnie dłuższym dystansie. Zwyciężyła Francuzka Laure Manadudou, mistrzyni świata na 400 m st. dowolnym, w czasie nowego rekordu świata – 1:55,52 sek. Srebrny medal wywalczyła Niemka Annika Lurz – 1:55,68, a brązowy Włoszka Federica Pellegrini – 1:56,97. Jędrzejczak, rekordzistce Polski na tym dystansie, zmierzono 2:01,53. Poniżej oczekiwań spisał się wczoraj na 200 m stylem motylkowym także **Paweł Korzeniowski.** Polak zajął szóste miejsce, uzyskując czas 1:55,87. Wygrał Michael Phelps z fenomenalnym rekordem świata – 1:52,09. **(jb, PAP)**

PLAYOFFS EKSTRALIGI TENISISTÓW STOŁOWYCH

El Ninio górą

Ekstraligowi tenisiści stołowi Banika Hawierzów przegrali 2:5 w pierwszym ćwierćfinałowym spotkaniu z El Ninio Praga „B". Banik na własnych stołach utrudnił faworytowi sprawę, ale w zaciętych meczach udało się wygrać dwukrotnie tylko Radkowi Mrkvićce. Wyrównane pojedynki stoczyli z El Ninio Jakub Crha i Martin Palček, rywale zachowali jednak w końcówce więcej zimnej krwi. – *Wszystkie mecze trzymały w dużym napięciu, zabrakło nam trochę szczęścia w decydujących momentach* – powiedział „GL" menedżer Banika **Nikolas Endal.**

Ćwierćfinałowa seria przesuwa się teraz do Pragi. 7 kwietnia El Ninio w razie drugiego zwycięstwa awansuje do półfinału rozgrywek.

BANIK HAWIERZÓW – EL NINIO PRAGA „B" 2:5. Wyniki: Crha – Jančařík 2:3, Palček – David 2:3, Mrkvička – Kaucký 3:0, Palček – Jančařík 2:3, Crha – Kaucký 2:3, Mrkvička – David 3:0, Palček – Kaucký 2:3. **(jb)**

Pod Prysznicem

Noc z gwiazdami

Po raz pierwszy w swoim życiu uwierzyłem brukowcom. Nigdy nie myślałem, że będę chwalić ludzi z tabloidów, takich jak Šíp czy Aha!, ale po nagłośnionej aferze z udziałem czeskich piłkarzy chylę czoła przed wścibstwem i odwagą koleżanki z dziennika Šíp. Zadyma urodzinowa kilku czeskich piłkarzy po przegranym sobotnim meczu z Niemcami zapełniła pierwsze strony wszystkich gazet w kraju. Jednak to właśnie na łamach brukowca jako pierwsza pojawiła się rewelacja z hotelu „Praga" i zdjęcia pijanych piłkarzy w towarzystwie luksusowych prostytutek. Kiedy w poważnych czeskich dziennikach rodziły się analizy fatalnej gry ekipy Karla Bruecknera, seksowna dziennikarka Šípa przebrana za fankę reprezentacji otwarła skrzynkę Pandory. Idole nastolatek i pryszczatych trampkarzy pokazali swoje prawdziwe oblicze – zmanierowanych gwiazd, zadufanych w sobie pseudosupermenów. Ilustruje to także styl, w jakim cała czeska kadra postanowiła wyrazić skruchę za incydent. Aczkolwiek w hotelowym pokoju zabawiała się tylko pięciu piłkarzy, kary miliona koron zdecydowali się ponieść wszyscy. Jeden za wszystkich, wszyscy za jednego – pomyśleli czescy kadrowicze, naiwnie sądząc, że choć trochę poprawią sobie notowania wśród opinii publicznej. No może taki gest nie robi jednak wrażenia. To raczej sygnał, że większości wcale nie przeszkadza skandaliczne zachowanie kolegów. Bo wszystkiemu, jak zwykle, winni są chciwi sensacji, ganiaccy dziennikarze. **(jb)**